

# الجمهورية الجزائرية الديمقراطية الشعبية وزارة التعليم العالي و البحث العلمي جامعة منتوري - قسنطينة -

كلية علوم الارض ' الجغرافيا و التهيئة العمرانية  
قسم التهيئة الريفية و العمرانية

رقم التسجيل: 342/MAG/2010

الرقم التسلسلي: 006/AV/2010

## التنمية البيئية بلدية الخروب



رساله مقدمه لنيل درجه الماجستير في التهيئة العمرانية

تحت إشراف الاستاد:

محمد الطاهر بن عزوز

إعداد الطالبه:

لرطف مليكه

لجنه المناقشه:

رئيسا

مفرا

ممتحن

ممتحن

لعروق عبد الهادي

بن عزوز محمد الطاهر

العايب عبد الحفيظ

طاطار حفيزة

الاستاد الدكتور

الاستاد الدكتور

الاستاد الدكتور

الاستاد الدكتورة

# إهداء

إلى اعز و اغلى ما لديا في الوجود  
إليك ابي الحنون اطال الله في عمرك  
إليك امي الغالية  
إليك خالتي العزيزة " فاطمة "

إلى الروح الطاهرة التي لم يشا القدر ان ترى ثمرة جهدي و التي كانت سببا  
إتمام دراساتي العليا اختي " رحمها الله و اطيب تراها.

إلى اخواتي و إخوتي  
إلى الكتوتين الصغيرين " حسام الدين و اية هبة الرحمان " دعة

إلى كل زميلاتي و زملائي ب:

- كلية علوم الارض.

- المديرية التقنية لبلدية الخروب

- تجزئة البناء و التعمير بالخروب

إلى كل من عرفتهم فاحببتهم و احبوني جميع الاصدقاء

إلى كل هؤلاء اهدي ثمرة جهدي

# تشكرات

- شكر و إمتنان إلى الله سبحانه و تعالى احمده و اتوب إليه على ان وفقني

لإتمام هذه الرسالة.

- شكر خاص إلى استادي المشرف الاستاد: بن عزوز محمد الطاهر

الذي لم يبخل عليا بتوجيهاته و نصائحه القيمة التي انارت لي طريق

العمل الممنهج و المدروس.

- و اتقدم بالشكر الجزيل إلى جميع اساتدي بكلية علوم الارض.

- كما لا يفوتني ان اتقدم بتشكراتي إلى كل المسؤولين و الموظفين بمختلف

الإدارات و المؤسسات التي كنت على إتصال دائم بها طيلة مدة بحثي

هذا و اخص بالذكر موظفوا جميع المصالح لبلدية الخروب.

- شكر شامل و جامل لكل من كان طرفا في إنجاز هذا العمل من قريب او

من بعيد .

||

||

## مقدمه عامه :

كانت علاقة الإنسان في فجر تاريخه متوازنة مع بيئته ، لان اعداده ومعدلات إستهلاكه و ما يستخدمه من وسائل تفنيه كانت في حدود قدرة البيئه على العطاء ، فلما انتصف القرن العشرون كانت اعداد الناس قد زادت ، و اصبحت معدلات هذه الزيادة بالغه حتى وصفت باء " إنفجار سكاني " ، كذلك تعاظمت معدلات استهلاكهم لنواتج التنميه من سلع و خدمات ، وتعاظمت تطلعاتهم للمزيد ، و تعاظمت كميته النفايات التي تخرج عن نشاطاتهم إلى حيز البيئه ، بذلك اختلفت العلاقة المتوازنة بين الانسان والبيئه ، وتوجس الناس خوفا من خطر داك على مستقبلهم ، وتنادوا في ختام القرن العشرين بفكرة التنميه المتواصله او المستدامه ، التي تبلورت في تقرير اللجنة العالميه للبيئه و التنميه الذي نشر تحت عنوان مستقبلنا المشترك .

بين عام 1972 و عام 2002 إستكملت الامم المتحده عقد تلاته مؤتمرات دوليه ذات اهميه خاصه ،الاول عقد في استوكهولم ( السويد ) عام 1972 تحت اسم مؤتمر الامم المتحده حول **الإنسان** و الثاني عقد في ريو دي جانيرو ( البرازيل ) عام 1992 تحت اسم مؤتمر الامم المتحده حول **البيئه والتنميه** و الثالث إنعقد في جوهانسبورغ ( جنوب إفريقيا ) سبتمبر 2002 تحت اسم مؤتمر الامم المتحده حول **التنميه المستدامه** . تغير الاسماء يعبر عن تطور مفاهيم العالم وإستعاب العلاقة بين الإنسان و المحيط الحيوي الذي يعيش فيه و يمارس نشاطات الحياة .

إن **التنميه المستدامه** عند نقطة الإنتقاء بين البيئه والاقتصاد والمجتمع ،لذلك كان على الحكومات ان تعمل على جعل سكان العالم اكثر وعيا و إهتماما بالبيئه و بالمشاكل المتعلقة بها ، ليمتلكو المعرفه والمهاره والسبل و الحوافز و الإلتزام للعمل كافراد ، او مجموعات ، من اجل إيجاد الحلول للمشاكل الاله والحيلولة دون نشوء مشاكل جديده ، وذلك بإتباع إستراتيجيه محدده ، مع الاخذ بعين الإعتبار الظروف التاريخيه و الحاضره .

وقد ادركت الجزائر على غرار باقي دول العالم اهميه إقامة توازن بين واجبات حمايه البيئه و متطلبات التنميه من خلال الإدارة الحكيمه للموارد، و لتجسيد هذا الهدف

اتخذت إجراءات و سياسات من شأنه تحسين الاوضاع المعيشية و الإقتصادية و الإجتماعية و الصحية للمواطن ، و . البيئة بحيث بادرت بها مثل الدول العربية إلى تخصيص مبالغ معتبرة لدعم وتجسيد التنمية المستدامة في معظم المجالات الحيوية.

## الإشكاليه:

عرفت البلديات في الجزائر اوضاعا خطيرة و مشاكل مختلفة بعد الاستقلال، فمن همجيه الاستعمار و مخلفاته وجدت البلديات نفسها امام وضع اقتصادي معدوم و حالات اجتماعيه تمثلت في وجود عدد كبير من الارامل و اليتامى و المعطوبين، ضف إلى ذلك خطر وجود الالغام والتي تسببت في عجز و قتل اعداد كبيرة من المواطنين،بالإضافة إلى عدم وجود بنية تحتية: حيث ان المستعمر لم يترك ورائه سوى بنايات و مراكز لا تصلح للاستعمال، و رغم الجهود المبذولة من طرف السلطات المحليه و الوطنيه بمختلف شرائحها إلا ان التنمية المحليه بقيت بعيدة كل البعد عن المفهوم العلمي، فقد اهتمت الدولة خلال هذه المرحلة بالجانب الاجتماعي محاوله القضاء على مختلف الاوضاع الاجتماعيه السيئه وتواصلت عمليات الاهتمام من طرف الدولة بالبلديات خاصة النائية منها و ذلك من اجل القضاء على مشكل الهجرة الريفيه، و تحسن الوضع شيئا فشيئا في البلديات التي اصبحت تامل في تحسين الوضع المالي والاقتصادي.

إلى ان جاءت العشرية السوداء التي اعادت الدولة و بلدياتها إلى فترة اللامن و الخوف و عدم الاستقرار، حيث عانت البلديات و سكانها خاصة النائية و المنعزله من ويلات الإرهاب الهمجي والاعمى، فاصبحت البلديات خلال هذه مرحله عدد موتاهها و الضحايا من ارامل و يتامى ، بالإضافة إلى ان العديد من البلديات عرفت مجازر جماعيه، حرق لممتلكات خاصة و عامه، تدمير... الخ. عشرية سوداء عايشته البلديات وسكانها ، هذه الاوضاع تسببت في تراجع الاقتصاد الوطني و المحلى على حد سواء، و قد اتخذت العديد من الإجراءات للقضاء على هذه الظاهرة من بينها قانون الرحمه، الوثام المدني و اخرها المصالحة الوطنيه: إجراءات اتخذت كلها بغرض ترسيخ الامن و الاستقرار و الذي يجسد التنمية المحليه.

فالسكان يعيشون و يعانون يوميا من مشاكل شتى كإنعدام السكن اللائق نقص الشبكات المختلفه: الغاز، الإنارة، التطهير والمياه الصالحة للشرب، فله التجهيزات الإداريه ، نقص المرافق: الصحيه، الرياضيه، التربويه... الخ، و قد خولت الدوله سلطات إلى البلديات بإتباع نظام اللامركزيه من اجل تخفيف من حدة هذه المشاكل و التقليل منها.

فالبديهيه هي النواة الرئيسيه ا بحيث وضعت اساسا بهدف تسيير شؤون الاشخاص الفاطنين بها، و تحسين وضعيتهم الاجتماعيه، الاقتصاديه، الصحيه و البيئيه بما في ذلك ترفيه المحيط الذي يعيشون فيه.

تعتبر إشكاليه التنمية و البيئه بتفاعلاتها المختلفه من القضايا الجد حساسه في التاثير على المجال بصفه عامه و على الإنسان بصفه خاصه، و بالتالي لتحسين البيئه بما في ذلك دوق و معيشه السكان لا بد من تشخيص و افع البيئه مع تحليل مختلف العوامل المتحكمه في المجال من بنيه و تركيب إلى تاثير تدخل الإنسان عليها.

وبما ان البلديه هي المسؤول الاول عن توفير الشروط الحقيقيه للوصول إلى حاله الرفاهيه الكامله هنا يبرز دور التنميه المحليه و البيئيه في توفير المرافق الضروريه للحفاظ على صحه و إستقرار المواطن.

سنحاول خلال هذه الرساله تبين دور التنميه البيئيه في القضاء على المشاكل العديده لتحسين المستوى المعيشي للسكان وذلك بإحدى بلديات ولايه قسنطينه وهي بلديه الخروب كونها اتبنت في ظرف لا يستهان به تطورا جد ملحوظ في ميادين مختلفه رجحها بان تكون في مقدمه البلديات الكبرى المعروفه على مستوى القطر الجزائري بحيث :

\* نشات في منطقه إستقرار بشري قديمه، حيث تحدثت الكثير من الابحاث التاريخيه على ان التواجد البشري بمنطقه الخروب بدا منذ فجر التاريخ و ذلك ما اكدته الكثير من الحفريات التي وجدت بالمنطقه إلا ان الاهم من ذلك هو وجود ضريح على بعد 3 كلم شرق مدينه الخروب بالمكان المسمى الصومعه، يرجح المؤرخون بانه قبر الملك ماسينييسا احد ملوك مملكه نوميديا التي كانت

## بلدية الخروب : شبكة الطرقات

خريطه رقم 01

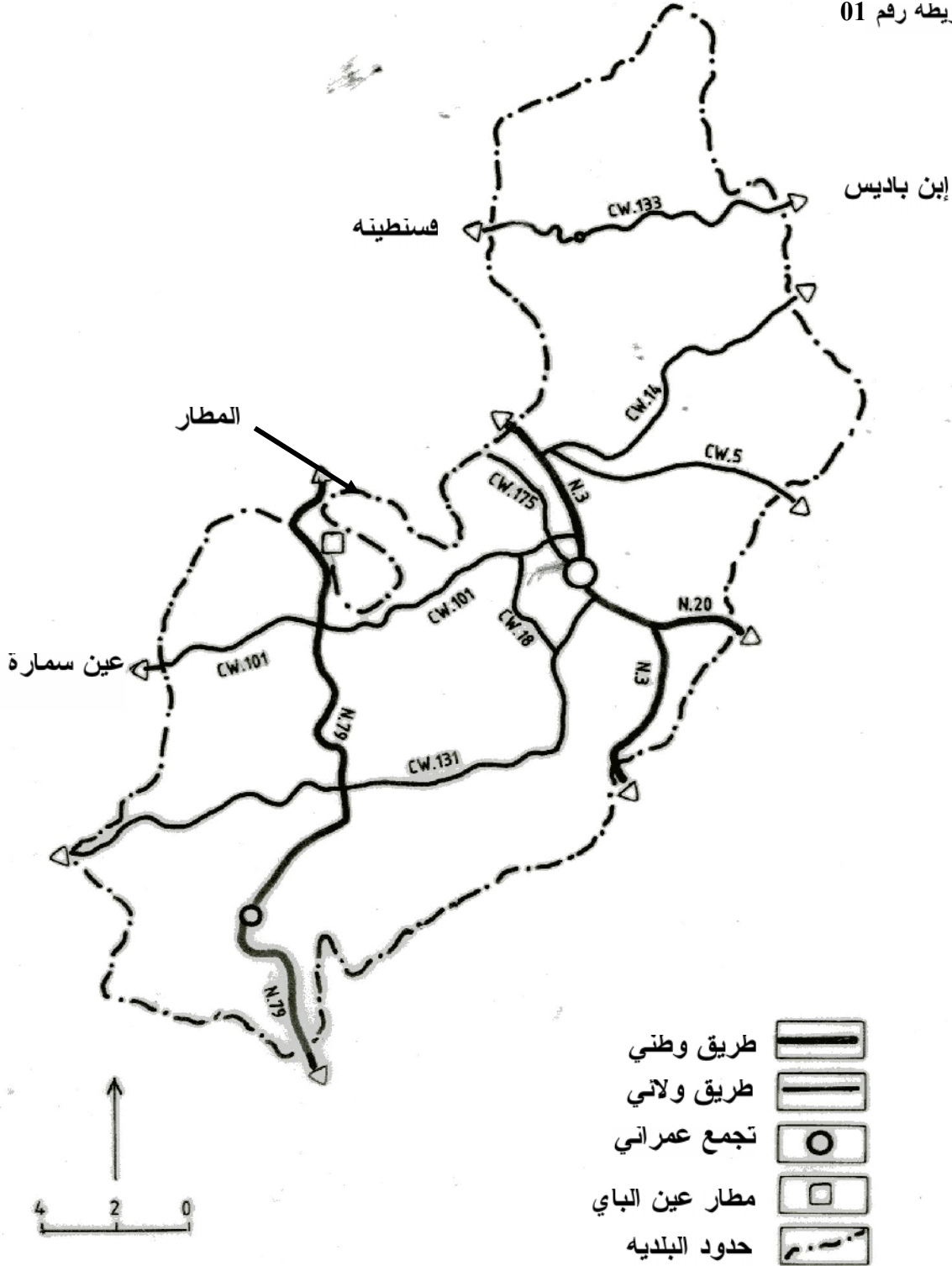

المصدر : الخريطة الطبوغرافية 1/200.000 قسنطينة + تحقيق ميداني.

عاصمتها سيرطا حيث مد سيطرته على كل المناطق المحيطة بها بما فيها منطقة الخروب التي كانت تعتبر ظهيرا زراعيًا حيويًا لسيرطا.

\* هي من الفري الإستطانية التي تركز بها المستوطن الفرنسي و ذلك لتميزه باراضيتها الخصبة الصالحة لزراعة الحبوب.

\* نشأت عند الضفة الشرفية لواد بومرزوق عند عقدة المواصلات البرية و الحديدية مما جعلها تسيطر على حركة المبادلات التجارية فلقد كانت دائما ارض عبور و تبادل قطعان الماشية القادمة من الجنوب بالحبوب و الخضر و الفواكه القادمة من الشمال، كذلك تبادل الملابس الصوفية و التمور بغيرها من السلع القادمة من العاصمة و الشرق و الجنوب و نتيجة لذلك كانت تملك اكبر سوق لتبادل المواشي و المنتوجات الزراعية بالشرق الجزائري و ثاني سوق على مستوى الفطر.

\* تحتل موقع إقتصادي مهم كونها تمثل نقطة عبور لمختلف حركات النقل بين الشمال و الجنوب و كذا بين الشرق و الغرب من خلال شبكة كثيفة من المواصلات (خريطة رقم "01").

و إستحداث هذا المركز من طرف المستعمر جاء نتيجة لما يتمتع به من موقع و موضع هامين ففد وظيفه المستعمر كمحتشد سكاني و برج للمرافبه حيث تم تجميع السكان الريفيين المبعثرين به لتسهيل السيطرة عليهم و مرافبه تحركاتهم تم لإيجاد وظائف و سكن للمعمرين الدين صارو يصلون تباعا للجزائر خلال هذه الفترة.

فد نشأت بلديه الخروب كمركز إستيطاني في إطار خطه الزوايا الفانمه (خريطة رقم "02") على حافتي الطريق الوطني رقم 3 و تفرعاته التي تكون معه زوايا قائمة و بذلك تقسم المدينة إلى مساحات مربعة او مستطيلة مستغلة في البناءات التي تفصلها الشوارع، و يبدو وسط هذه البناءات : الساحة العمومية، التكنه، السوق



## بلدية الخروب سنة 1870

خريطة رقم 02



مسكن

تجهيز

حدود البنائية

حدود البلدية

الطريق الوطني رقم 03

0 5 10 15 م

المصدر: أرشيف البلدية

بلدية الخروب سنة 2008

خريطة رقم 03

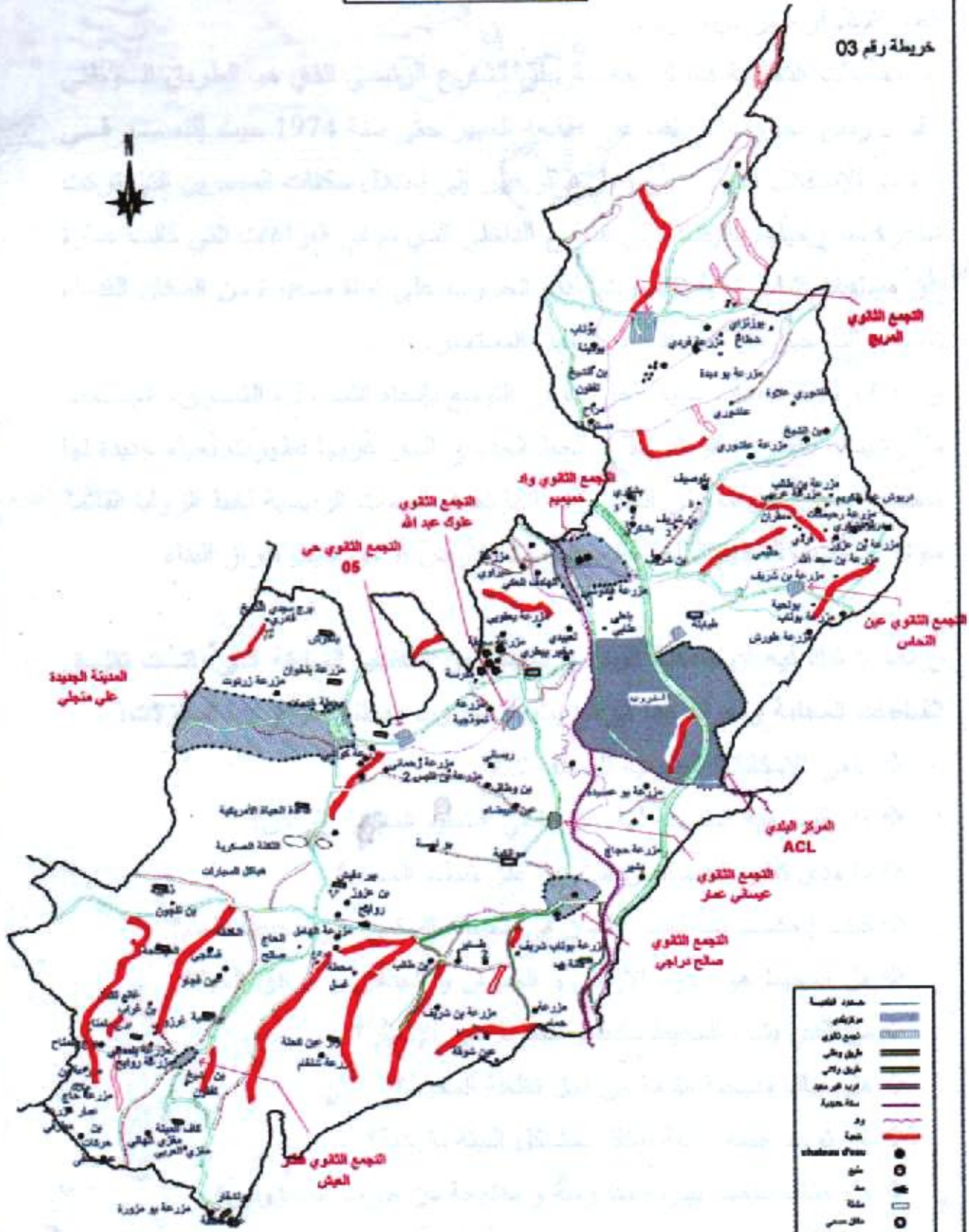

المصدر: مديرية المساحات التقتية لبلدية الخروب بعد احصاء 2008

الاسبوعي، المبنى الإداري الذي يضم مقر البلديه، امن الشرطة، محكمه، مصلحة الضرائب، فرع بريدي، درك.

اما المحلات التجاريه فتتركز خاصه على الشارع الرئيسي الذي هو الطريق الوطني رقم 3 وبقي الخروب محافظا على طابعه المميز حتى سنة 1974 حيث إفتصر في سنوات الإستقلال الاولى على تسارع الريفيين إلى إحتلال سكنات المعمرين التي تركت ساغرة بعد رحيلهم بالإضافه إلى التوسع الداخلي الذي تم في الفراغات التي كانت عبارة عن مساحات ساغرة، و إفتصرت بلديه الخروب على نواة صغيرة من السكان القدماء نسبيا و النازحين من الارياف إثر رحيل المستعمر.

و بعد فترة ركود بدأت بلديه الخروب في التوسع بإتجاه الشمال، الشرق، الجنوب متآثرة بذلك بالطريق الوطني 3 و الخط الحديدي المار غربها فظهرت احياء جديدة لها شخصيه مميزة عن المركز القديم رغم انها تحمل السمات الرئيسييه لخط الزوايا القانمه سواء من حيث التنظيم الداخلي لإستخدامات الارض او من حيث طراز البناء .

و مما لا شك فيه ان مشكله البيئه و التنميه من الفضاءا السانكه التي باتت تفلق السلطات المحليه ومعرفه هذا الواقع ببلديه الخروب يجعلنا نطرح عدة تساؤلات:

- ❖ هي الإمكانيات الطبيعیه للمنطقه
- ❖ هل الوضعیه الطبيعیه لها تاثيرها في التنظيم المجالي الراهن؟
- ❖ ما مدى تاثير الخصائص البشريه على تنظيم المجال؟
- ❖ كيف إنعكست نشاطات الإنسان في محيطه السكاني على محيطه العام؟
- ❖ هل المحيط هو مجرد الارض و العمران و الحدائق و مرافق الحياه؟
- ❖ من الذي يتسوه المحيط ماديا و معنويا غير الإنسان؟
- ❖ ك منهجيه متبعه من اجل نظافه المحيط؟
- ❖ هل توجد خطه هادفه تتكفل بمشاكل البيئه بالبلديه؟
- ❖ هل هناك سياسه بيئويه مدروسه و منتهجه من طرف المسؤولين؟
- ❖ هل يوجد برنامج اولي لتتقيف و توجيه المواطنين من اجل ممارسه مختلف النظم البيئويه؟

- ❖ ماهي العوائق التي تعرفل التنميه البيئيه بالبلديه؟
- ❖ هل البلديه مؤهله فعلا للقيام بالتنميه البيئيه ام انها فقط تتحمل عبء هذه الكلمه؟
- ❖ هل هناك جانب قانوني وتشريعي بينوي؟ وما مدى مساهمته في التنميه البيئيه؟
- ❖ ما هي الجهات المعنيه التي تسهر على تطبيق القانون؟
- ❖ ما هي الإجراءات المتبعه لتحسين الإطار الم وما هي السياسات و الإجراءات المتخذة لتحقيق التنميه المحليه و البيئيه ؟

### سبب اختيار الموضوع:

إن اختياري لموضوع التنميه البيئيه هو نتيجة لكونه من مواضيع الساعه كما انه يندرج ضمن شروط تنميه مستدامه ناجعه و صلته الوتيقه بترفيه صحه المواطن و تحسين محيطه بالاضافه إلى الغياب الواضح لهذا الموضوع بمنطقة الدراسه على عكس الدراسات المجاليه التي نالت الحظ الاوفر.

### العوائق و الصعوبات:

- ندرة المعطيات المتعلقة بالموضوع على جميع المستويات.
- التأخر في نتائج التعداد السكاني لسنة 2008 مع صعوبه التحصل عليها.
- الاعتماد التام و الكلي على الميدان في هذه الرساله.

## الخطوات المتبعه

لقد مرت هذه الدراره بعدة مراحل اساسيه، وبعد الإطلاع على نماذج عديدة من الخطط اعدت الخطة الاوليّه للبحث:

### 1- مرحله البحث النظري:

وهي مرحله القراءة و جمع الماده العلميه ، وقد فمت خلالها بالتنقل بين المكتبات مما مكنتني من الإطلاع على مجموعه هامه من المصادر المكتبيه، و المراجع العامه وذلك بقراءتها و تلخيص كل ماله علاقه بموضوع البحث تمتلّت في:

- ✓ الكتب .
- ✓ المدكرات .
- ✓ تقارير الندوات العلميه
- ✓ الاطروحات الجامعيه
- ✓ جمع الخرائط { الخريطه الطبوغرافيه 1/50.000 الخريطه الجيولوجيه الصور الجويه 1972 }
- ✓ المخططات التي تغطي منطقه الدراره.
- ✓ الدخول إلى مواقع إلكترونيه بإستعمال الانترنت و الإطلاع على مواضيع عديدة لها صلّه بالبحث

### 2- مرحله البحث الميداني:

إن مرحله العمل الميداني كانت هي الاساس في هذا البحث للتحقق من المعطيات المتحصل عليها حيث فمت ب:

#### ♦ الإتصال بالمصالح المعنيه بالموضوع وهي:

- ✓ المصالح التقنيه لبلديه الخروب:
- \* مكتب البيئه ونظافه المحيط.
- \* مكتب الدراسات.
- \* مكتب المساحات الخضراء.
- ✓ مصلحه النشاط الإقتصادي بالبلديه.
- ✓ مقاطعه الغابات.

- ✓ وحدة الحماية المدنية بالخرروب .
- ✓ الديوان الوطني للإحصاء ONS .
- ✓ تجزئه البناء و التعمير بالخرروب SUCK .
- ✓ مكتب الدراسات و الإنجازات في التعمير بفسنطينه URBACO .
- ✓ مكتب الدراسات للتنمية الريفية بالخرروب BNEDER .
- ✓ محطة الإرساد الجويه لعين الباي .
- ✓ مكتب الخبير العقاري فراحتة رابح .
- ✓ تجزئه الاتشغال العموميه بالخرروب STPK .
- ✓ الديوان الوطني للتطهير ONA .
- ✓ المؤسسه المحليه البلديه للنظافه EPCA .

اضافه إلى الاتصال بالمصالح المذكورة فقد خرجت الى الميدان و زيارة مناطق مختلفه ريفيه و حضرية في مختلف انحاء البلدية لمعرفة الواقع البيئي المعاش عن قرب " الخريطة رقم 04 توضح الاوساط التي تم زيارتها اثناء القيام بعملية البحث الميداني".

### 3- مرحلة التحليل و الكتابه:

بعد عملية جمع المعلومات و البيانات الإحصائية و الصور الحيه وجدت نفسي امام كم هائل من البيانات الموزعه عشوائيا فقامت بفرزها و تصنيفها و تبويبها حسب طبيعه البحث و منهجيته، كما فمت كذلك تجسيد عدد كبير منها في خرائط و اشكال التحليل و الدراسة و بالتالي الخروج بنتائج و خلاصات مع تحديد الإسكاليه العامه للموضوع و منه إعطاء افتراحات لكل الإسكاليات الواردة في موضوع الدراسة .

بلدية الخروب المناطق التي تم زيارتها  
اثناء القيام بالبحث الميداني

خريطة رقم 04

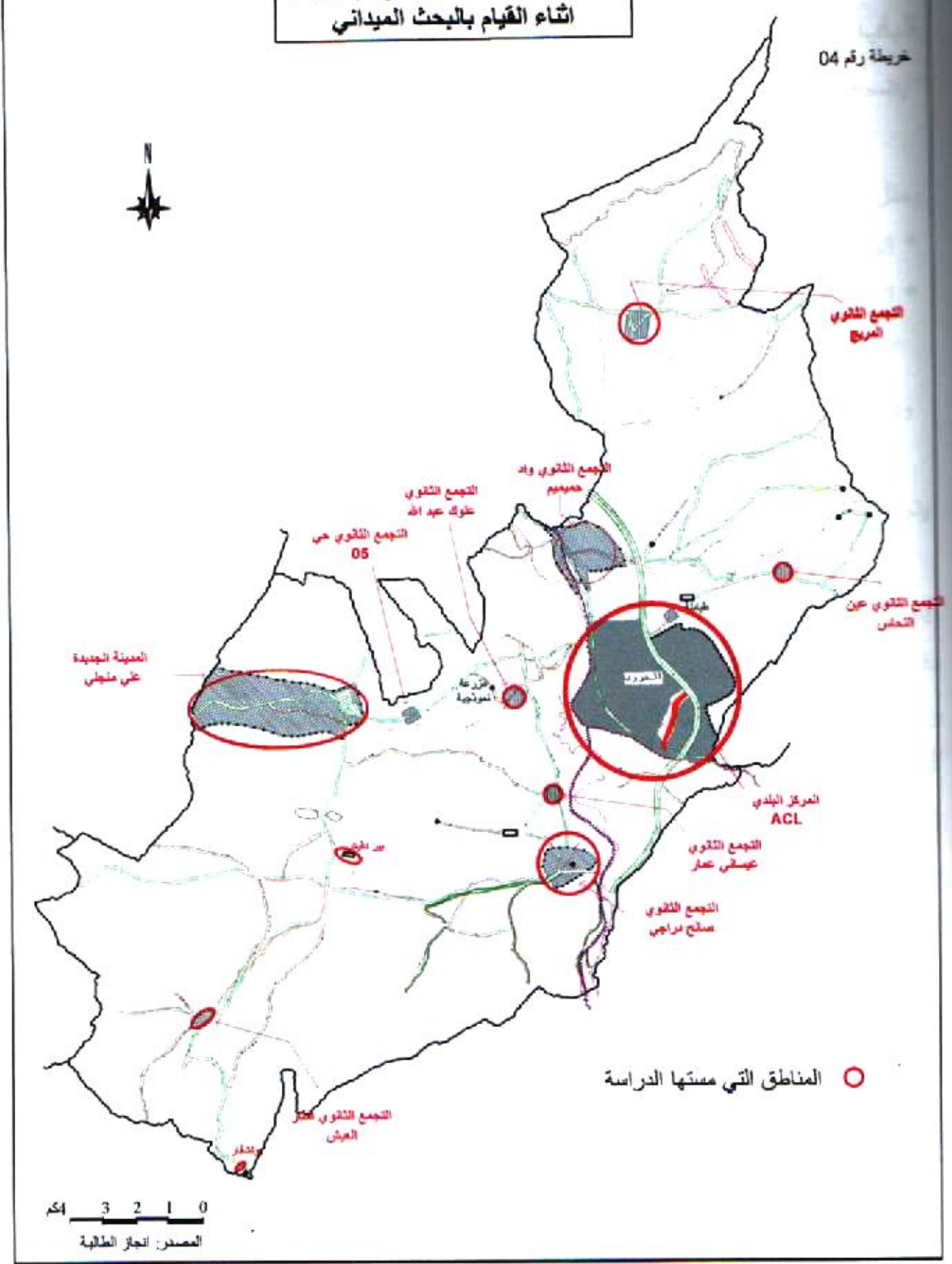

0 1 2 3 4 كم  
المصدر: إنجاز الطالبة

و قد جاءت معالجه هذا الموضوع وفق :

## الباب الاول: العوامل: الطبيعیه، العمرانيه و البشريه

يضم فصلين:

### الفصل الاول: العوامل الطبيعیه

يحلل العوامل " الطبيعیه " وهذا على مستوى بلديه الخروب، وذلك بمعرفه:

\* الوحدات الفيزيائيه الكبرى \* الإتحادات \* الشبكه الهيدروغرافيه

\* التركيب الصخري \* الترب الساندة \* المناخ

### الفصل الثاني: العوامل العمرانيه و العوامل البشريه

ويضم بدوره مبحثين:

#### ◆ المبحث الاول: العوامل العمرانيه

يتم خلاله معرفه مراحل توسع البلديه، و كذلك انماط البناء الساندة بالبلديه.

#### ◆ المبحث الثاني: العوامل البشريه

يتم خلاله ذكر التطور العددي للسكان: بما في ذلك الزيادة السكانيه، وتيرة النمو و كذا مقارنه التطور السكاني بين الريف و الحضر.

و ايضا التوزيع المجالي للسكان من خلال معرفه العوامل المتحكمه في التوزيع ، وكذا التوزيع حسب نوع التجمع.

## الباب الثاني: البيئه و مختلف مشاكلها ببلديه الخروب

يضم بدوره فصلين:

### الفصل الاول: المقاربه النظرية

نتطرق من خلاله الى لمحاه تاريخيه عن البيئه مفاهيم بينويه عامه اهم مصادر

التلوث و مختلف الإزعاجات المترتبه عنه اخيرا العناصر الموجهه لعملية التدخل من

نصوص وزارية فوانين وتعليمات.



## الفصل الثاني: واقع البيئة بالبلديه

يضم هذا الفصل ثلاثه مباحث هي:

- ◆ المبحث الاول: نظافه المحيط
- ◆ المبحث الثاني: صيانه الشبكه الرئيسيه و الثانويه لصرف المياه بنوعيهها " الامطار الفدره " .
- ◆ المبحث الثالث: المساحات الخضراء

## الباب الثالث: تسيير البيئه و التنميه ببلديه الخروب

يضم بدوره فصلين:

### الفصل الاول: التنميه ببلديه الخروب

يضم هذا الفصل مبحثين:

◆ المبحث الاول: علاقته المجالس الشعبيه البلديه بالبيئه

◆ المبحث الثاني: المشاريع التنمويه البلديه

يتم خلاله التطرق إلى المشاريع التنمويه المنجزه خلال الفتره 2003-2007 وذلك حسب الموقع، القطاع ومصدر التمويل.

### الفصل الثاني : حمايه البيئه ببلديه الخروب

سنحاول من خلاله معرفه الإجراءات المتبعه من طرف السلطات المحليه لحمايه البيئه بمنطقه الدراسه.

# المخطط المنهجي لدراسة التنمية البيئية ببلدية الخروب

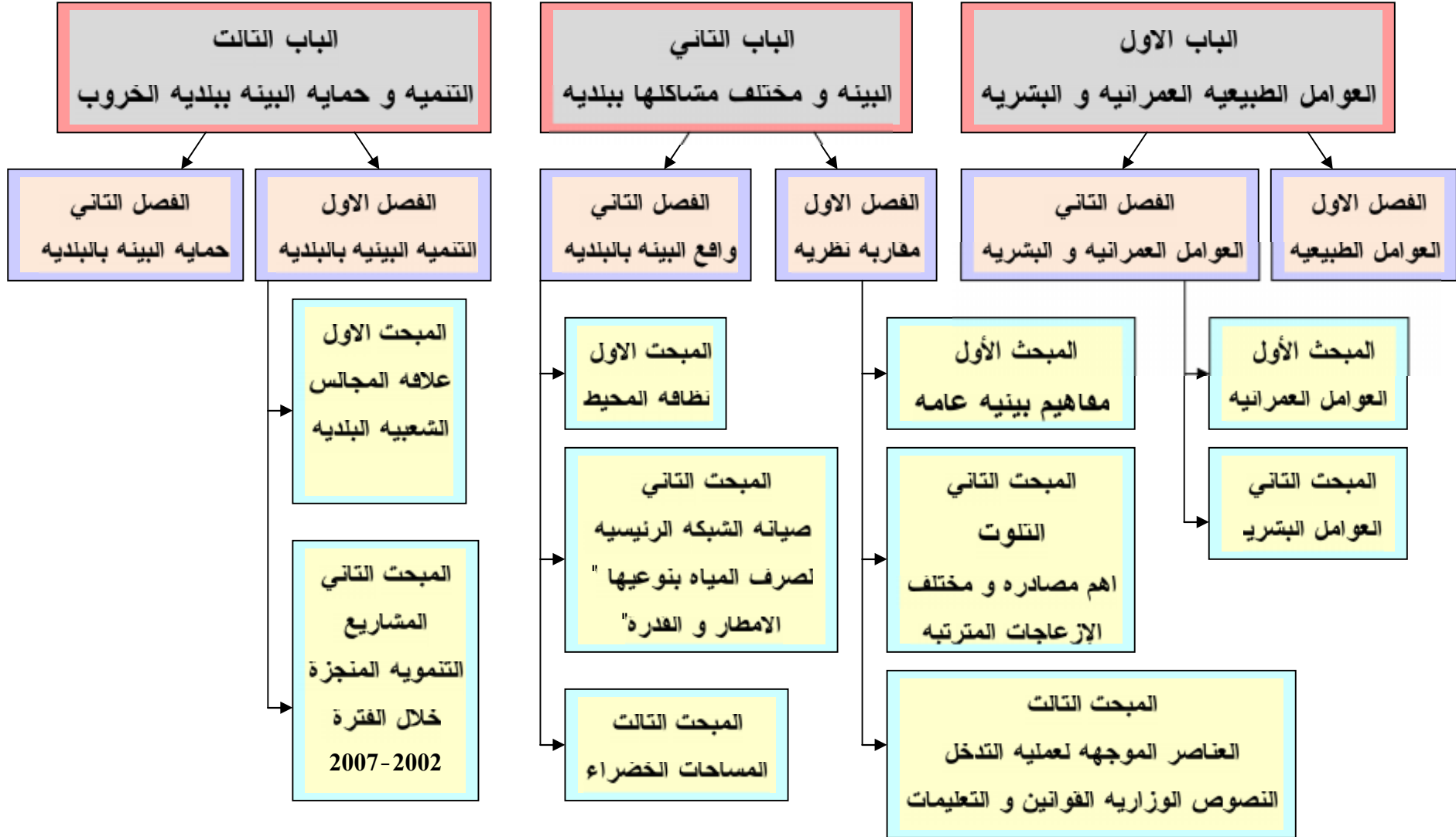

## التعريف بالبلديه :

إن بلديه الخروب واحده من بلديات ولايه فسنطينه الإتني عشر وقد إستق اسم " الخروب " من الكلمه العربيه " الخربه " و يعني به البناء الريفي ولقد وجدت هذه المنطقه منذ القدم في شكل تجمع ريفي بدائي بحيث تعاقب عليها حضارات مثل الحضارة الرومانيه و الفنيقيه<sup>(1)</sup> و قد ثبت وجود دخيرة فديس (relique) في واد بو مرزوق و اتار اخرى يرجع تاريخها إلى 26 قرن قبل الميلاد<sup>(2)</sup>، و يرجع إتساع النسيج العمراني على محور الطريق الوطني رقم 03 عندما حط معسكر الفرنسيين عند عبورهم من فالمة إلى فسنطينه و كان ذلك في 21 نوفمبر 1856 وانشأ مركز إستيطاني بتاريخ 1858/08/06 مكان هذه الخربه فحرفت هذه التسميه و اصبحت تعرف بالخروب.

و اسست بلديه الخروب بمقتضى مرسوم مؤرخ في 28 مارس 1963<sup>(2)</sup>.

(1) و (2) مرجعها POS الموزينه من إنجاز مكتب الدراسات BEM ميله بحيث ذكر ان الخربات هي كلمه عربيه تعود في الاصل إلى قبائل الشرفاس و هناك من يقول ان كلمه الخروب مشتقة من خربة وتعني الثقوب و البعض يقول ان التسمية ترجع إلى تواجد الاشجار الخروب في القديم.

(3) Recueil officiel des actes de la préfecture de constantine 1962

بلدية الخروب الموقع الاداري

خريطة رقم 05

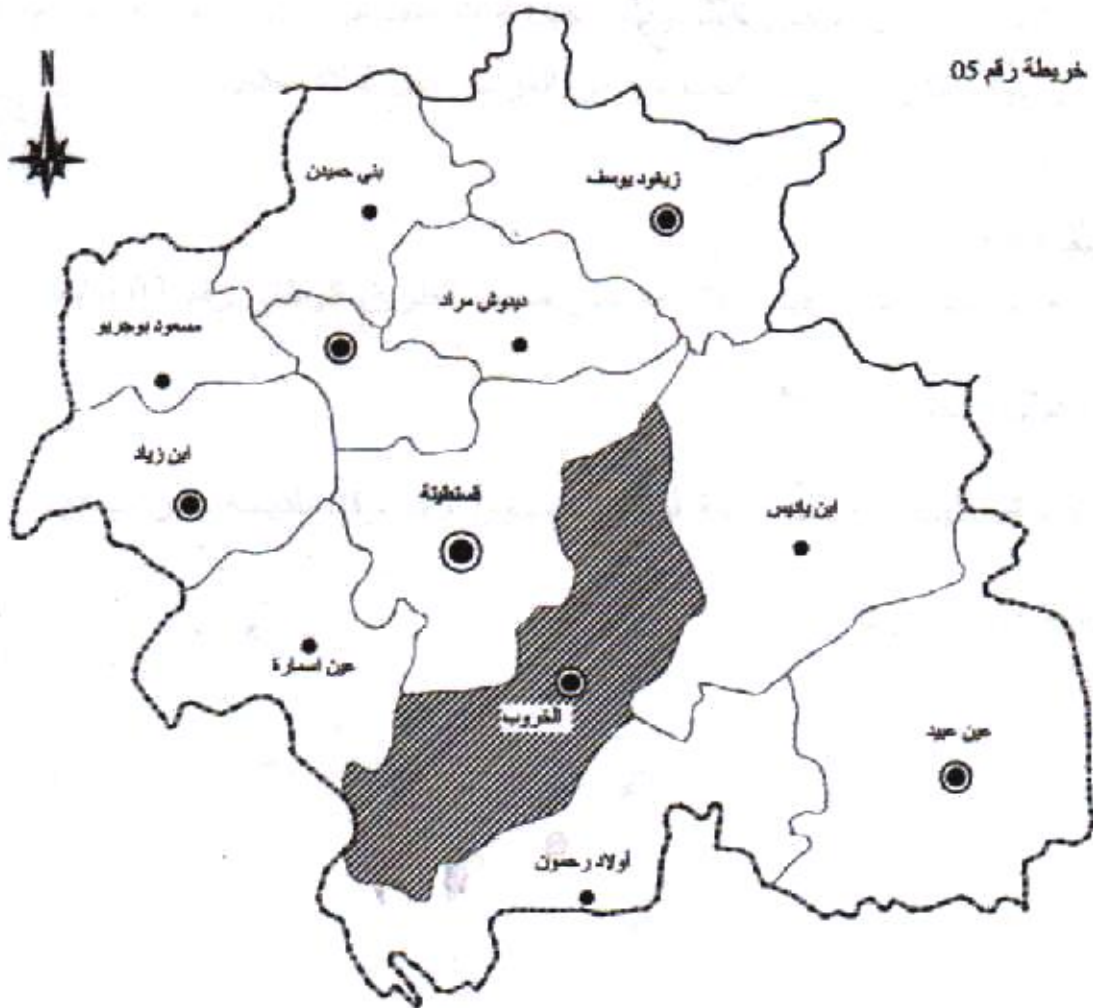

- |   |              |   |              |
|---|--------------|---|--------------|
| ● | مركز البلدية | ▨ | حدود الولاية |
| ⊙ | مركز الدائرة | ▨ | حدود البلدية |
| ⊕ | مركز الولاية | ▨ | موقع الدراسة |

0 4 8 12 كم

المصدر مديرية التخطيط بقسنطينة

## موقع بلديه الخروب:

### الموقع الجغرافي:

تقع الخروب بين خطي طول  $866^{\circ}$  شرقا و  $844^{\circ}$  غربا

و خطي عرض  $353^{\circ}$  شمالا و  $323^{\circ}$  جنوبا

يحدها من الشمال : جبل الوحش ، الجنوب : جبل اولاد طباب ، الشرق: جبل ام سطاس الجنوب الشرقي: جبل تكباب ، و من الغرب: جبل اولاد سلام.

### الموقع الإداري:

تحتل الخروب موقعا استراتيجيا بحيث تقع على محور الطريق الوطني رقم 03 "

خريطه رقم "05" يحدها من:

: بلديه فسنطينه جنوب: بلديه اولاد رحمون شرق: بلديه بن باديس

غرب: بلديه عين اسمارة



# الباب الأول

## العوامل الطبيعية، و العوامل العمرانية و البشرية

## الفصل الاول: الوسط الطبيعي

لدراسة الوسط الطبيعي اهمية بالغه في كل الدراسات المجاليه للنشاطات البشريه ، فهو القاعدة التي تبني عليها هذه النشاطات و بمحتوى تاثير و تاثر ، و لهذا من اللازم تناوله في المراتب الاولى في الدراسة لانه القاعدة التي ترسم عليها كل نشاطات المجتمع ، إذ انه يؤثر من جانبيين: من ناحية العوائق او من ناحية الإمكانيات و هذا له تاثير مباشر على كل تدخلات البشريه.

### I - الوحدات الفيزيائية الكبرى:

#### 1- الجب :

تمثل حاجزا طبيعيا نظرا لتواجدها في حدود البلدية بحيث لدينا:  
في الجهة الشرقيه: جبل ام سطاس اقصى إرتفاع له 1127م.  
من الغرب جبل فلتان دو إرتفاع 1121م.  
من الشمال جبل الوحش دو إرتفاع 1020م.

#### 2- التلال:

1- توجد ناحيه لمبلاش تقع على إرتفاع 900-1000 م و تتمثل في اول صخر لجبل الوحش ، دراع النافه و جبل نسيم.  
2- تلال جنوبيه: تقع على إرتفاع 900-1000 م ايضا و تتوضع هذه التلال على إنحدرات متوسطة و تتميز بإفتقارها للاودية و الغطاء النباتي مفرانه بالتلال الشماليه.

#### 3- السهول:

يوجد بالخروب سهلان يتبعان الاودية التي تخترقها و هما:

1- سهل بومرزوق: يحتل مساحه صغيرة لا تزيد نسبتها عن 15% ، إرتفاعه يتراوح بين 500-600 م ، الإنحدرات به ضعيفه ، تربته خصبه جدا و صالحه لجميع الزراعات.

ب - **وادي برده:** يقع في قدم جبل ام سطاس، يمثل مساحه لا تزيد نسبتها عن 4 % ، يتراوح إرتفاعه بين 600-650 م ، ذو إنحدارات ضعيفه و تربته متوسطه الخصوبه.

## II - الإندارات:

تبين الإندارات الطبوغرافيه العامه للسطح و مدى تاثيرها على النشاط الفلاحي و البشري و الإندارات في منطقه الدراسه تختلف باختلاف تضاريسها حيث و بالإعتماد على الخريطه الطبوغرافيه و بطريقه المربعات وجد ان:

- ✓ الاراضي المنبسطة تمثل السهول.
- ✓ الاراضي ذات الإندارات المتوسطه تمثلها التلال و الهضاب.
- ✓ الاراضي ذات الإندارات الشديده تمثلها الجبال.

### جدول رقم(01)

#### الإندارات

فئه الإندار	نوعه	المساحه	%	توزيعها
0 % - 3 %	ضعيف	4748	18.7	سهل بومرزوق
3 % - 12.5 %	متوسط	17273	68.2	جزء كبير من النسيج العمراني القديم هضبه عين الباي التلال الجنوبيه
12.5 % - 25 %	فوي	2251	8.9	التلال الشماليه
اكبر من 25 %	فوي جدا	1028	4	جبل الوحتس جبل ام سطاس

المصدر:مذكرة لعور نبيلة و بليدة كميليا

" تحليل المجالات الريفيه للاطراف الحضريه لبلديتا الخروب و عين السمارة "



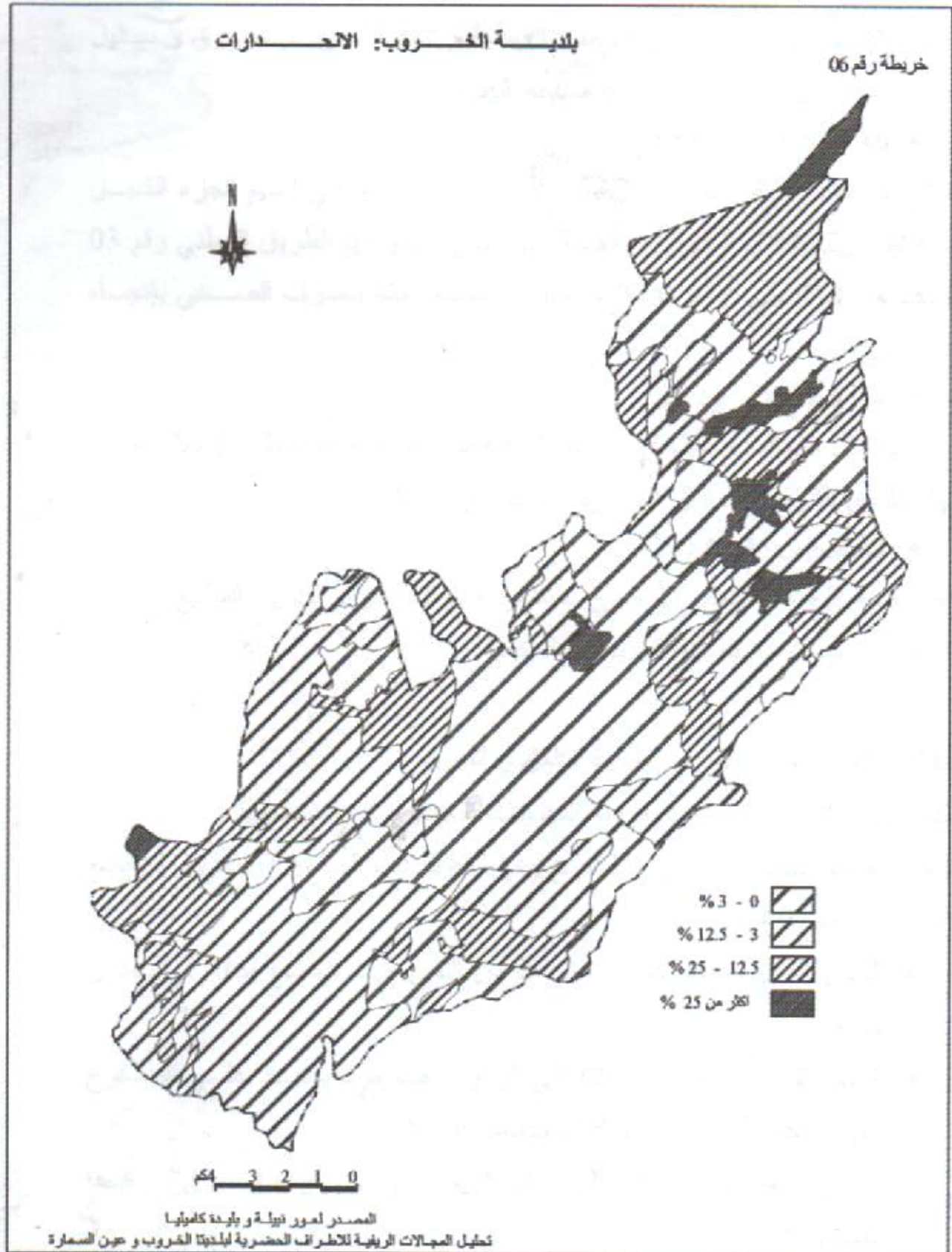

من خلال الجدول رقم "01" و الخريطة رقم "06" لدينا:

- 0 % - 3 % :

تمتاز بالإنبساط و تدرج ضمن المناطق الفيضية و تتواجد بسهل بو مرزوق و سهل بردة و هي تمثل نسبة 18.7 % من مساحة البلدية.

- 3 % - 12.5 % :

تمتلك أكبر نسبة و التي تقدر ب 68.2 % يحتل النسيج العمراني القديم الجزء الكبير منها إضافة إلى التلال الجنوبية و هضبه عين الباي ، يمر بها الطريق الوطني رقم 03 تساعد هذه الفئة على توفيق الشبكات المختلفة خاصة شبكه الصرف الصحي باتجاه الوادي.

- 12.5 % - 25 % :

توجد بالتلال الشماليه و ايضا في الجهة الشرقيه من النسيج القديم تمثل 8.9 % ، يمر بها الطريق السريع، المناطق الشاغرة منها تحتاج إلى تشجير.

- فنه اكبر من 25 % :

4.2 % ، تمثل الاراضي المتضرسه الواقعه شرق الطريق السريع و هي الإتجاه الحالي لتوسع المدينه الجديدة " " .

### III - التركيب الصخري: سياده الكلس و المارن

تكمّن اهميه الدراسه في تحديد نوعيه التكوينات الساتده و كيفيه توزيعها تسود بالمنطقه تكوينات الزمن الثالث مع وجود تكوينات الزمن الثاني و الرابع (الخريطة رقم "07")

- الكلس الكتلي: تعود تشكيلاته إلى الزمن الثاني حيث يتوضع بكتله ام السطاس بشرق و بالجنوب الشرقي.

- الكلس المارني: تعود تشكيلاته إلى الزمن الثالث حيث يوجد على السفوح الغربيه لكتله ام السطاس و كذلك بهضبه عين الباي.

- المارن: تعود تشكيلاته إلى الزمن الثالث يوجد في الجنوب الشرقي و كذا بالجنوب الغربي.

بلدية الخروب: التركيب الصخري

خريطة رقم 07

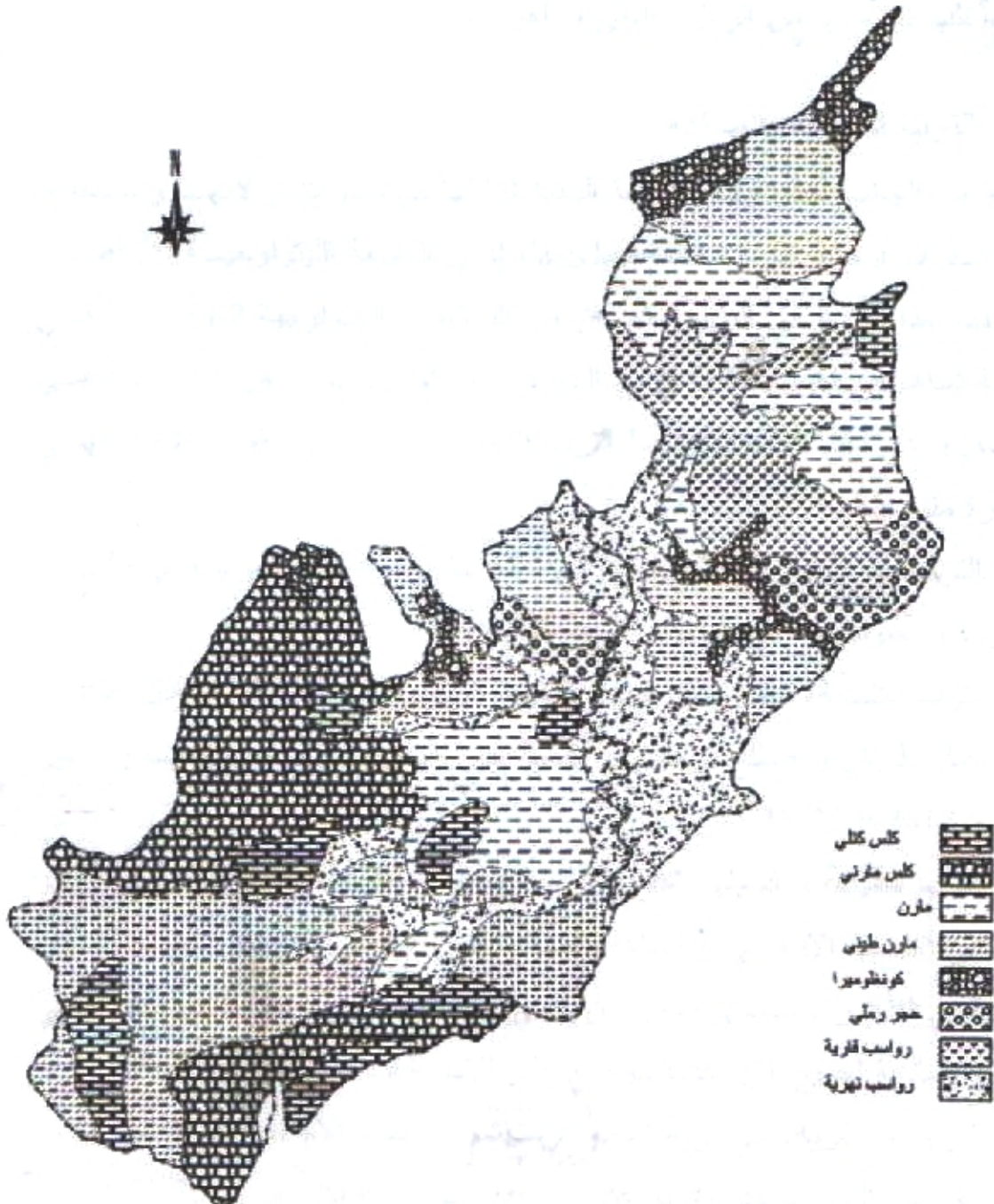

- كلس كتلي
- كلس مفرق
- ملمن
- ملمن طيني
- كوكنوميرا
- حجر رملي
- رواسب قارية
- رواسب نهريّة

0 1 2 3 4 كم

المصدر: الخريطة الجيولوجية

- الكونفلوميرا : تعود تشكيلته إلى الزمن الثالث يوجد بالتلال الشماليه و ايضا بالسفوح الجنوبيه لجبل الوحش.
- الرواسب النهريه : تعود تشكيلاته إلى الزمن الرابع توجد على ضفاف واد بومرزوق و ايضا على سفوح المرتفعات الكلسيه على شكل تكوينات فاريه اغلب تكويناتها من الرمل الطيني و الغرين.

#### IV - التربة الساندة بالمنطفه:

لدراسه هذا الجانب اخدنا مجال الرفع البلديه لما لها من تاثيرات و لانها واسعه و متطاولة تعرف اوساط كثيرة مختلفه فيما بينها، إذ ان الطبيعه الليتولوجيه للاراضي تسمح بفهم هذا التنوع في الطبيعه كما ان كل التركيبات الليتولوجيه الموضحة في الخريطه تساهم في تكوين التربه و من المعروف ان احسن الترب هي المتوضعه في الاحواض و هي ذات كفاءة عاليه اما الترب الاخرى تتوضع في الفم و التلال فهي ذات قدره متوسطه.

كل التركيبات الليتولوجيه الموضحة في " الخريطه رقم « 08 » تساهم في تكوين الترب و عموما نجد في المنطفه الترب التاليه:

- التربة الكلسيه: تنتشر على إمتداد الناحيه الجنوبيه الشرفيه على تلال منطفه فطار العيش و صالح دراجي و هضبه عين الباي و توجد بالإنحدار بين 12.5% - 25%
- التربة الطينيه و الطينيه الطميه: تتوزع خاصه على اطراف واد بو مرزوق و هي اخصب الإراضي و اغناها خاصه بالكلس الحيوي، اهم ميزه فيها اللون البني الاسمر ، نسيجها مكون من طمي مختلط بالطمي و هي ترب قابله للسفي و صالحه لجميع الزراعات تتوضع على الإنحدارات الضعيفه بين 0 - 3% .
- التربة الصخريه: ربه ناتجه عن تهشم الصخره الام ،هذا النوع من الترب خال من الدبال توجد خاصه على الإنحدارات القويه اكثر من 25% تسود الجزء الجنوبي الغربي
- خليط من الطين و الحجر الرملي و المارن: تتواجد بالجزء الشمالي.

خريطة رقم 08

بلدية الخروب: التقرب المساقدة

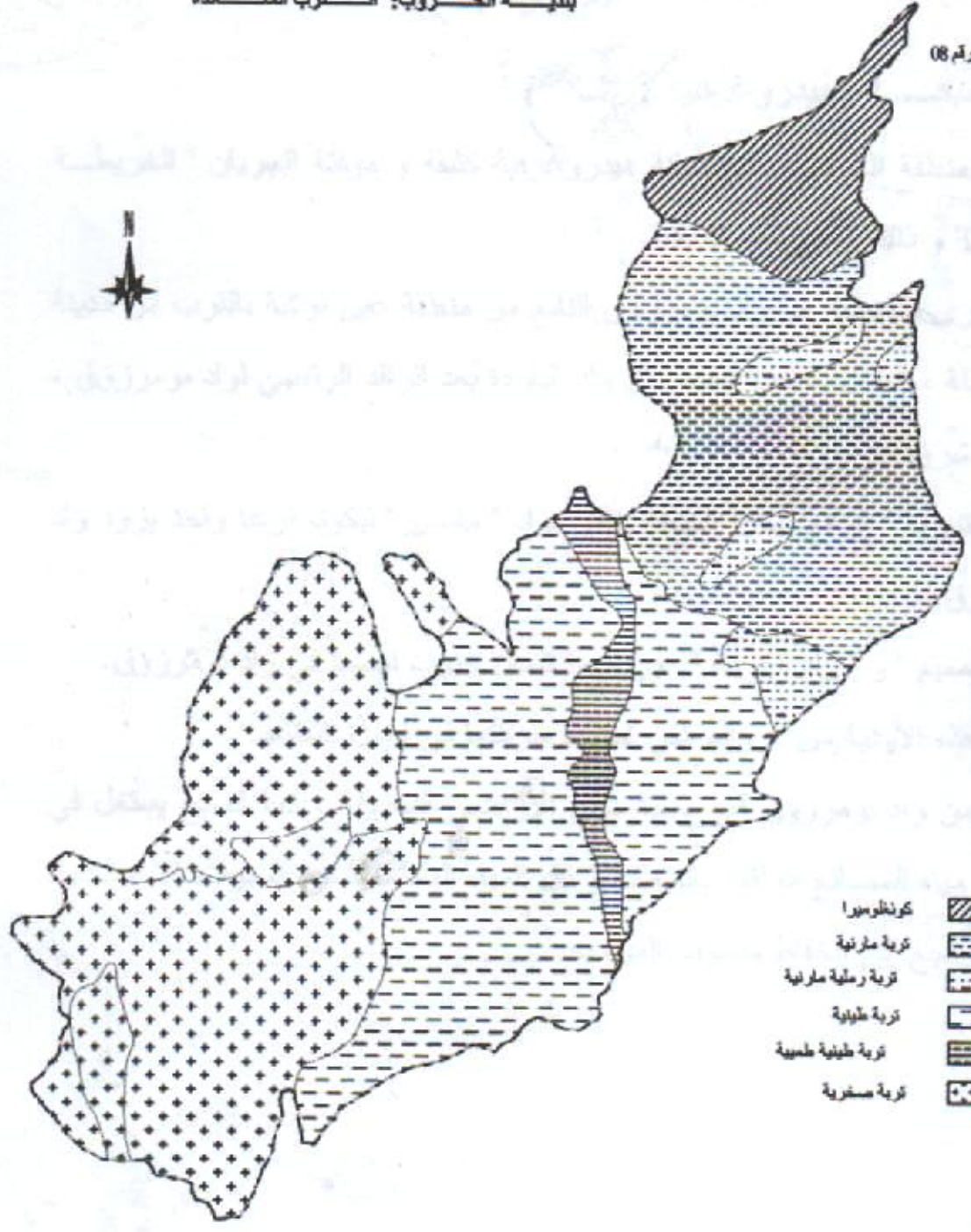

- كولومبيا 
- تربة مرقية 
- تربة رملية مرقية 
- تربة طفاوية 
- تربة طينية طعمية 
- تربة مسخرية 

0 1 2 3 4 كم

المصدر: المكتب الوطني للدراسات التقنية الريفية

- التربة المارنيه " الروندين " نجدها على السفوح الوعرة للكتل الجبلية و التلال المرتفعة بالبلديه و تتوضع على إنحدارات بين 12.5 % - 25 % يصلح هذا النوع من التربة للمراعي.

#### V- الشبكه الهيدروغرافيه :

تحتوي منطقة الخروب على شبكه هيدروغرفيه كثيفه و مؤفته الجريان " الخريطة رقم "09" و ذلك يرجع لقله التساقط.

اهم مجرى بالمنطقه هو واد بومرزوق النابع من منطقه عين فرسه بالقرب من مدينه عين مليله ، تتصل به عدة اوديه مثل واد الباردة بعد الراقد الرئيسي لواد بومرزوق ، جريانه شرق غرب.

" واد إفتبيريا " الواقع شمال المدينه يتلقى بواد " ماسين " ليكونا فرعا واحد يزود واد بومرزوق.

" واد حميم " و " واد الكرمه " جريانها شمال جنوب ليصبا في واد بومرزوق.

تتغذى هذه الاوديه من الروافد التي تستعيد حركتها في فصل الشتاء.

يستفاد من واد بومرزوق في عمليه سقي الاراضي المحيطة ، كما اصبح يستغل في صرف مياه المصانع الواقعة بالمنطقه و كل المياه المستعمله في السنوات الاخيرة و ذلك راجع إلى إنخفاض منسوب المياه به.

بلدية الخروب : الشبكة الهيدروغرافية

خريطة رقم 09

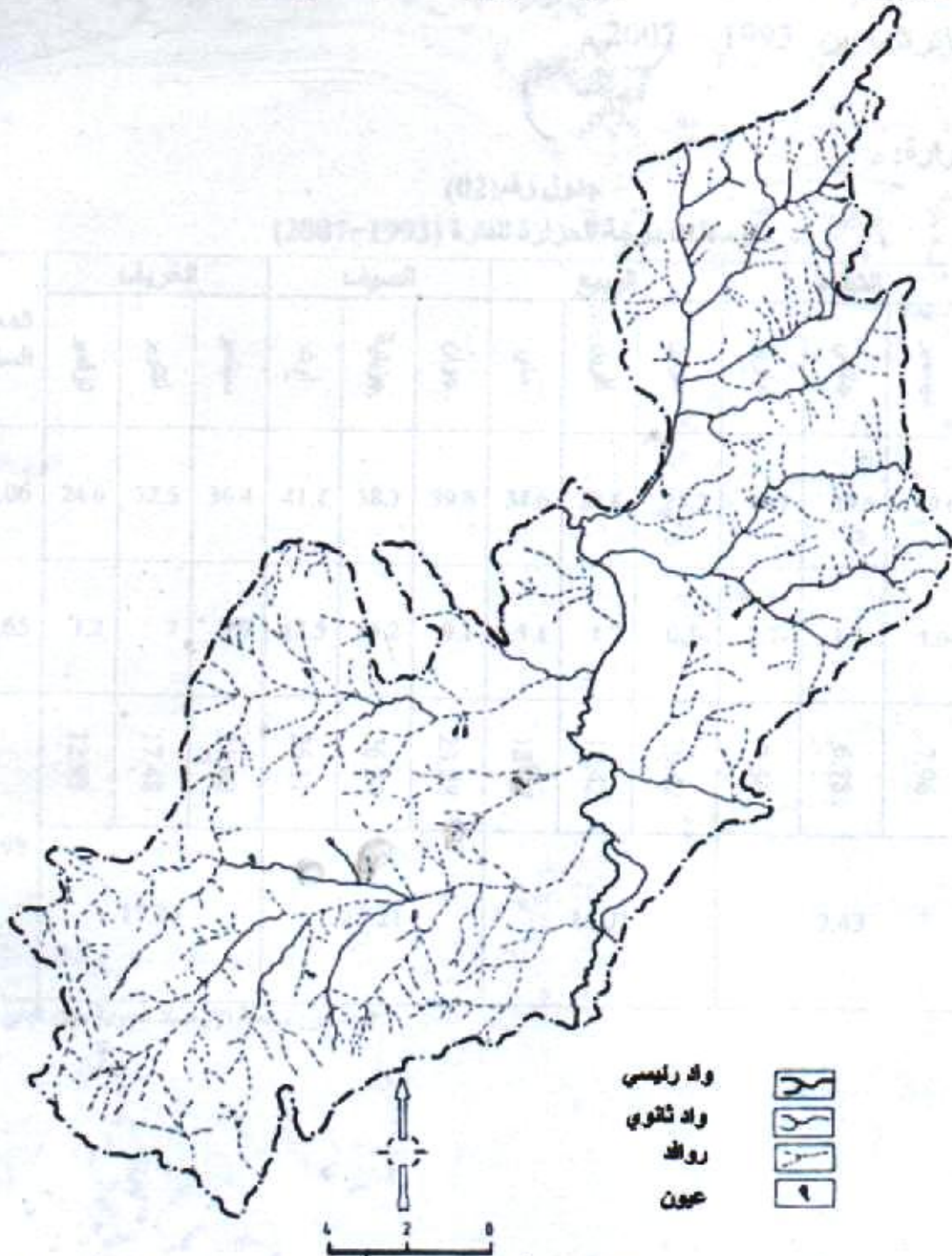

المصدر : مذكرة تخرج لعور نييلة و بلدية كاميليا

تحليل المجالات الريفية و الحضرية لبلديتا الخروب و عين السمارة

## VI - المناخ:

من اجل إستخراج مميزات المنطفه المناخيه تمت دراسه اهم العوامل المناخيه: تساقط حرارة، رياح و تشمس، وذلك بالإعتماد على معطيات محطة الإرصاء الجويه بعين الباي للفترة ما بين 1993 - 2007 م

## 1- الحرارة:

جدول رقم(02)

متوسطات درجة الحرارة للفترة (1993-2007)

المعدل السنوي	الخريف			الصيف			الربيع			الشتاء			متوسط الحرارة القصوى °م
	نوفمبر	أكتوبر	سبتمبر	أوت	جويلية	جوان	ماي	أفريل	مارس	فيفري	جانفي	ديسمبر	
30.06	24.6	32.5	36.4	41.1	38.7	39.8	34.6	28.6	25.2	20.1	19.6	19.6	30.06
4.65	1.2	7	9.9	13.5	13.2	9.1	5.1	1.2	0.1-	2.1-	1.1-	1.0-	4.65
15.98	12.93	17.48	21.40	26.11	26.24	23.28	18.27	12.42	10.42	7.56	6.78	7.96	15.98
	17.27			25.21			14.01			7.43			15.98

المصدر: محطة الإرصاء الجويه عين الباي



شكل رقم (01)  
متوسطات درجة الحرارة للفترة (1993-2007)

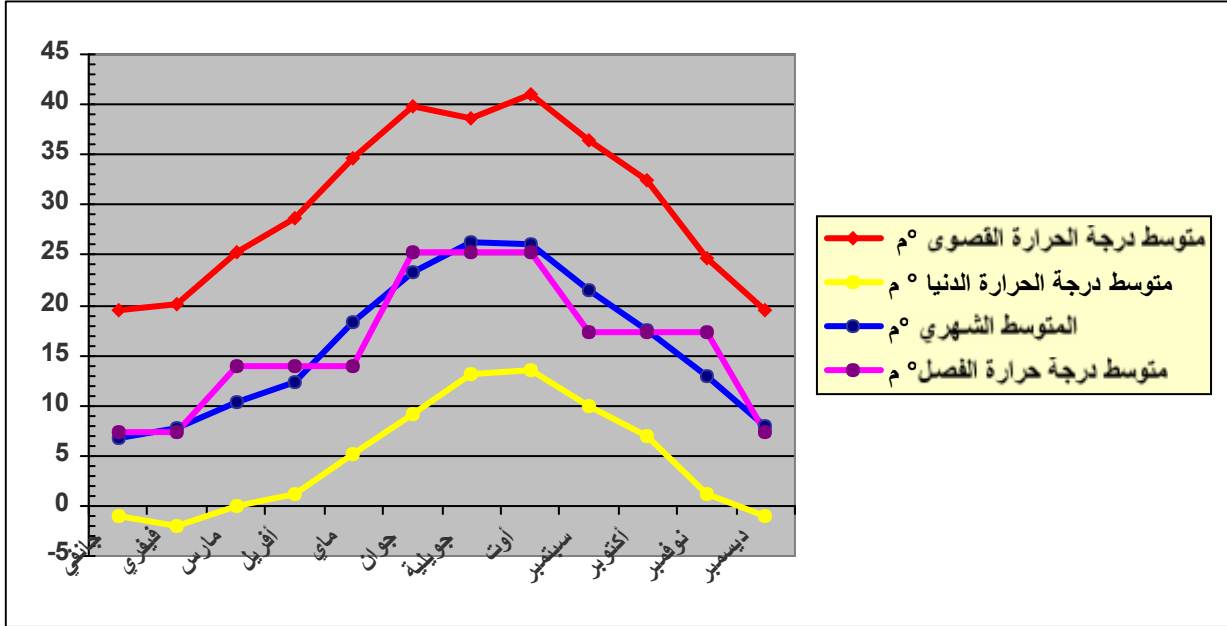

المصدر: معالجة المعطيات من طرف الطالبة

من خلال المعطيات المتحصل عليها من الجدول رقم (02) و الشكل

رقم (01) الذي يمثل متوسطات درجات الحرارة للفترة ما بين 1993 - 2007 يمكن ملاحظه ان:

- المناخ يتميز بمدى حراري كبير يصل إلى 39 م°، حيث سجلت اخفض درجة حرارة في شهر فيفري ب: 2.1 م° و اعلى درجة سجلت في شهر اوت ب 41.1 م°.

و بالإعتماد على متوسط درجة الحرارة نميز:

- فصل حار و هو فصل الصيف بحيث متوسط درجة الحرارة يتعدى 26 م° و يتميز هذا الفصل بإرتفاع كبير لدرجات الحرارة في النهار مما يؤدي إلى تفسخ و تحلل المواد العضوية بسرعة كبيرة خاصة النفايات العضوية، - على العكس من ذلك فإن فصل الشتاء تصل فيه متوسط درجة الحرارة إلى 6.78 م° و هي اقل بكثير من المتوسط السنوي.

جدول رقم (03)  
متوسط التساقط للفترة (1993-2007)

المعدل السنوي	الخريف			الصيف			الربيع			الشتاء			متوسط شهري	تساقط ملم	مجموع التساقط الفصلي
	نوفمبر	أكتوبر	سبتمبر	أوت	جويلية	جوان	ماي	أفريل	مارس	فيفري	جانفي	ديسمبر			
24.81	57.20	32.02	39.45	10.00	4.20	19.46	39.11	50.74	45.62	51.54	79.12	83.17			
	128.67			33.66			135.47			213.83					

المصدر: محطة الإرساد الجوية عين الباي.

شكل رقم (02)  
متوسط التساقط للفترة (1993-2007)

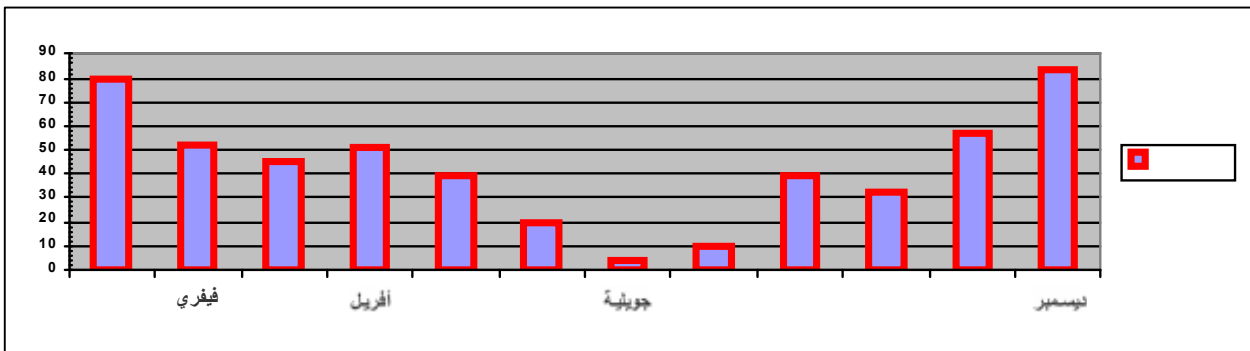

المصدر: معالجة المعطيات من طرف الطالبة

شكل رقم (03)  
مجموع التساقط الفصلي للفترة (1993-2007)

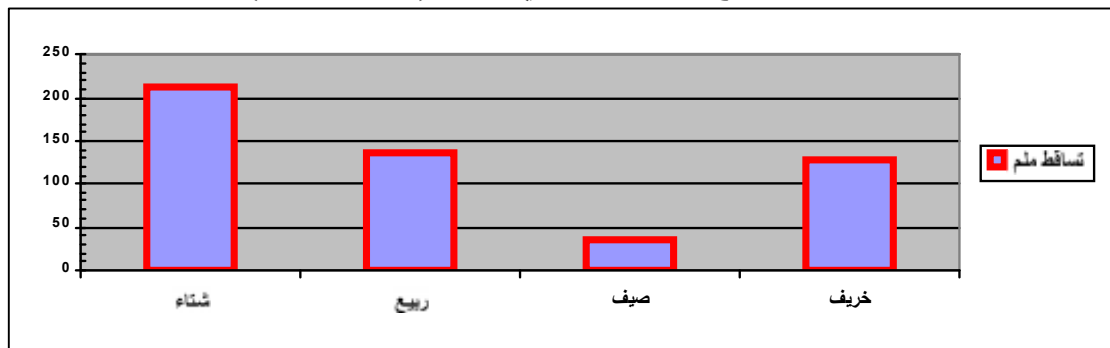

المصدر: معالجة المعطيات من طرف الطالبة

من خلال المعطيات الممتله في الجدول رقم (03) و الشكلين رقم (02) و (03) لدينا كمية الامطار المتساقطة حسب الاشهر و حسب الفصول للفترة الممتدة ما بين 1993-2007 نستخلص ان:

- هناك تباين في تساقط الامطار من فصل لآخر، فأكبر نسبة تسقط في فصل الشتاء حيث تصل إلى 41.79% من كمية التساقط السنوي، وادنى كمية تساقط في فصل الصيف و تصل إلى 6.57% من كمية التساقط السنوي.

### 3- النظام الحراري:

يلخص العلاقة بين العاملين: حرارة و تساقط و هذا من خلال الشكل رقم (04) الذي يمثل منحنى قوسن ذو المعادلة:

$$P = 2T$$

حيث P : التساقط ( ملم ) T : متوسط الحرارة ( م ° )

شكل رقم (04)

منحنى تساقطي حراري

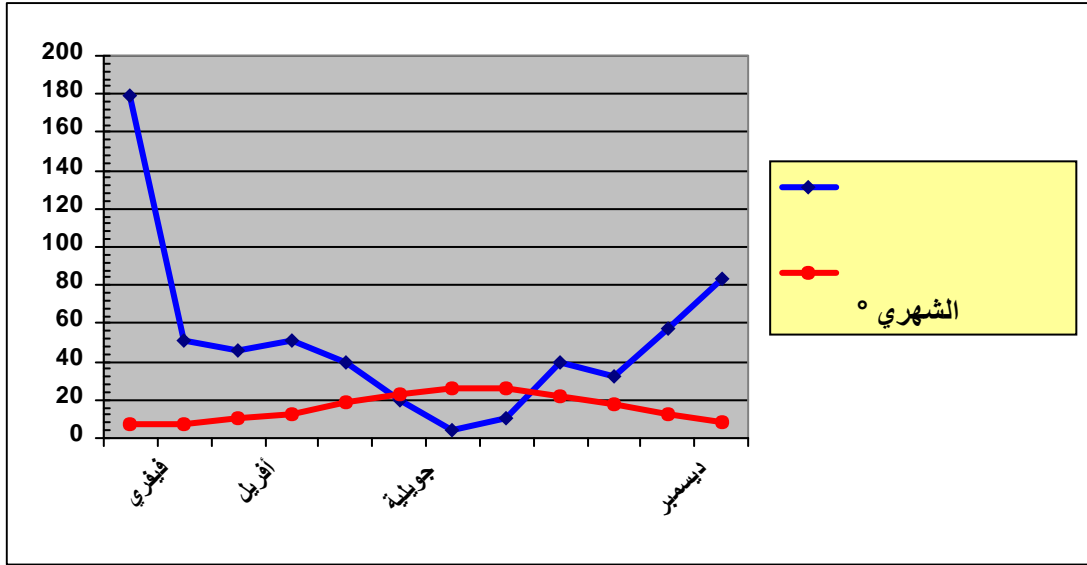

المصدر: معالجة المعطيات من طرف الطالبة

نميز فترتان خلال السنة:

• فترة رطبه:

تمتد من شهر سبتمبر إلى شهر ماي على مدى تسعة اشهر، اعلى كمية تساقط سجلت في شهري ديسمبر و جانفي بمعدل 83.17 ملم و 79.12 ملم على التوالي. و يسقط خلال هذه الفترة ما يقارب 93.42% من مجموع كمية التساقط السنوي.

## • فترة جافه:

تمتد على مدار ثلاثة اشهر، وذلك في الفترة الممتدة ما بين شهر جوان و اوت، و تمتاز بتساقط ضعيف لا يمثل سوى 6.57% من كمية التساقط السنوي.

و ما يلاحظ هو :

◆ الفترة الرطبه اطول من الفترة الجافه، و بالتالي كمية المياه متوفرة، و لكن عدم وجود سدود او مناطق لتجميع مياه الامطار بالخروب جعلها تعاني من نقص كبير في المياه.

◆ هناك علاقه عكسيه بين درجه الحرارة و كمية الامطار المتساقطه حيث انه كلما زادت كمية التساقط إنخفضت درجات الحرارة و العكس صحيح.

و بتطبيق معادله امبرجي لمدة 20 عام تبين ان المنطقه تنتمي إلى المناخ الشبه جاف دو الشتاء البارد.

## 4- الشمس:

يعتبر الشمس دو اهميه بالغه خاصه في الهندسه العمرانيه حيث يقوم المخططون بترك مساحات بين البنائيات من اجل وصول اشعه الشمس إليها بكيفيه سليمه، كما يلعب عنصر الشمس دور مهم في النشاط الحيوي النباتي بحيث يساهم في عمليه التحلل العضوي و تنشيط التفاعلات الكيميائيه للمواد، و ايضا تسمح لنا بقياسات الشمس بمعرفه فترة الإشعاع المستقبل من طرف الارض .

## جدول رقم (4)

متوسطات الشمس الشهري لفترة 1993-2007

الشهر	الشمس ساعات
يناير	151.3
فبراير	170.9
مارس	220.6
أفريل	245.0
ماي	300.3
جوان	350.8
جويلية	312.8
أوت	287.1
أفريل	240.3
ماي	220.5
يونيو	177.2
جولي	161.3
أغسطس	177.2
سبتمبر	245.0
أكتوبر	220.6
نوفمبر	170.9
ديسمبر	151.3

المصدر: محطة الإرساد الجوية عين الباي.

## شكل رقم (05)

متوسطات الشمس الشهري لفترة 2007-1993

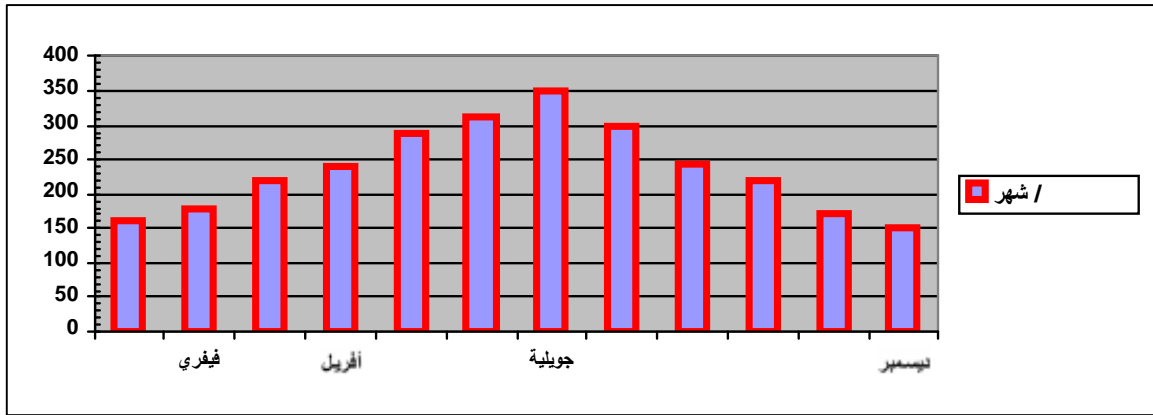

المصدر: معالجة المعطيات من طرف الطالبة

من خلال الجدول رقم (04) و الشكل رقم (05) تبين ان اطول فترة تتشمس كانت في شهر جويلية بقيمه 350 / شهر و اقصر مدة في شهر ديسمبر بمتوسط 151 / شهر و هذا ما يدل على ان منطقة الدراسة معرضة للتشمس شتاء ايضا.

## 5- الرياح:

◆ شدة رياح متوسطة إلى هادئة:

## جدول رقم (5)

شدة الرياح لفترة 2007-1993

الاشهر	الرياح م/ثا
يناير	2.43
فيفري	2.64
مارس	2.4
أفريل	2.69
ماي	2.32
يونان	2.43
جويلية	2.34
أوت	2.22
سبتمبر	2.12
أكتوبر	1.98
نوفمبر	2.37
ديسمبر	2.52
المعدل	2.37

المصدر: محطة الإرساد الجوية عين الباي.

## شكل رقم (06)

شدة الرياح لفترة 2007-1993

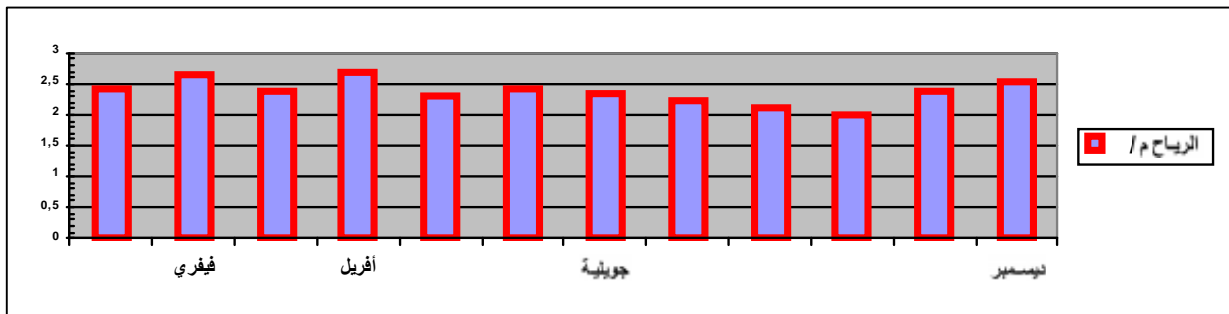

المصدر: معالجة المعطيات من طرف الطالبة

يبلغ المتوسط السنوي لسرعه الرياح في الفترة الممتدة 1993-2007 2.37 م/ حيث سجلت اعلى قيمه في شهر افريل بسدة 2.69 م/تا اما اخفض سرعه فكانت في شهر اوت و هذا ما يوضحه الشكل (06) و على العموم فإن الرياح في منطقته الدراسه ذات سدة متوسطة.

#### ◆ سيادة الرياح الشمالية الغربية:

#### جدول (6)

#### نسبه تردد الرياح بالخراب لفترة 1993-2007

اتجاه الرياح	الشمال	الشمال الشرقي	الشرق	الجنوب الشرقي	الجنوب	الجنوب الغربي	الغرب	الشمال الغربي
نسب تردد الرياح	12.3	3.6	2.2	2.9	3.8	7.3	9.4	12.6

المصدر: محطة الإرساد الجوية عين الباي.

إن الرياح السائدة بمنطقة الخراب هي الرياح الشماليه الغربيه حيث بلغت نسبه تردها 12.6 % ، و بما ان هذه الرياح تمر على البحر المتوسط فإنها بالضرورة محمله برطوبه كافيه، و تزداد حدتها في فصل الشتاء لتاتي في الدرجه الثانيه الرياح الشماليه التي بلغت تردها 12.3% ، تم تليها الرياح الغربيه لتتسلسل باقي الإتجاهات الاخرى باقل حدة و تردد.

## الفصل الثاني: العوامل العمرانية و العوامل البشرية

### المبحث الاول: العوامل العمرانية

تحول الخروب من قرية استعمارية إلى بلدية كبيرة تحتل المرتبة الثانية بعد بلدية فسطينه هو نتيجة تطورات حدثت على النسيج العمراني عبر اطوار تاريخيه مختلفه و ذلك من حيث استهلاك المجال مما نتج عنه توسع الرفعه الحضريه نتيجةه توطن مشاريع سكنيه عديدة. (خريطه رقم "10")

#### I - مراحل توسع بلدية الخروب:

مرت منطقة الدراسة بالمرحل التاليه:

##### 1- مرحله ما قبل 1962:

تمثل هذه المرحله عهد الإحتلال، حيث كان للمعمر بصمات واضحه للمجال من خ الإنتشار السكني و السكاني. (خريطه رقم "11") و قد ظهرت النواة الاولى لهذا النسيج عام 1887 تتربع على مساحه 12.9 ه<sup>(4)</sup> و قد تميزت بوجود:

✓ نمط السكن الإستعماري المنتظم ذو الجودة يتركز في قلب السهل و قد تم إختيار السهل من طرف المعمر لماله من إمكانيات عاليه .

✓ بعض المساكن الريفيه لبعض السكان الاصليين ذات جدران من حجارة و سقف فرميدي.

✓ بعض البنايات الخاصه بالخدمات تتمثل في مدرستين اساسيتين هما مدرسه صالح بو شبعه و مدرسه بن يحيى و دار البلديه و السوق الاسبوعي و محطه الفطار.

✓ الإضاافه إلى وجود العديد من الإسطبلات التي لا تزال حتى و فتنا الحالي.

(4) حمزة دليلة' ذيب امال " الخروب نحو مدينة خضراء "

بلدية الخروب  
مراحل توسع النسيج العمراني  
بالمركز البلدي

خريطة رقم 10

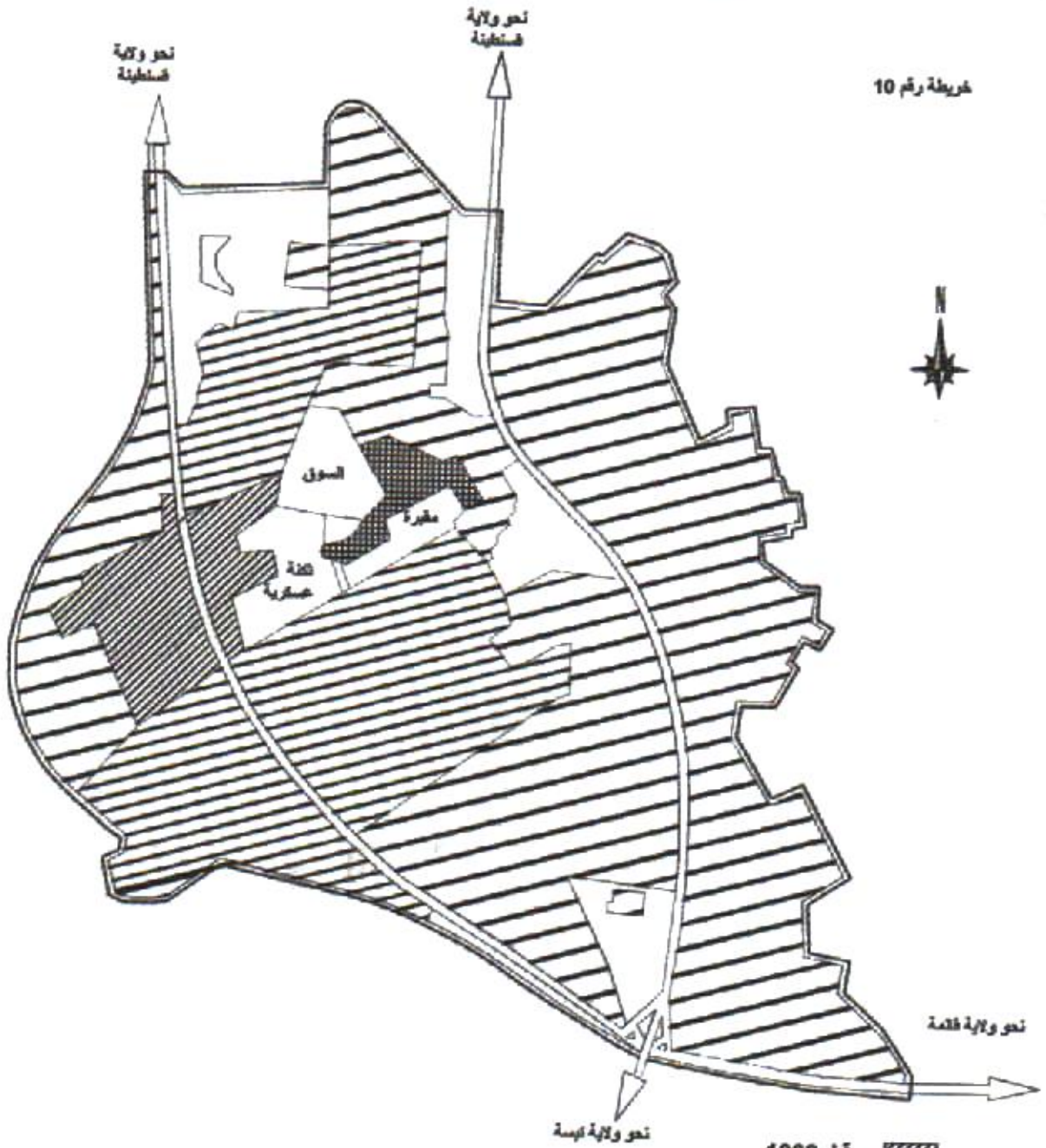

- قبل 1962
- 1962 - 1977
- 1977 - 1987
- 1987 - 2008



المصدر مديرية المصالح التقنية  
بلدية الخروب



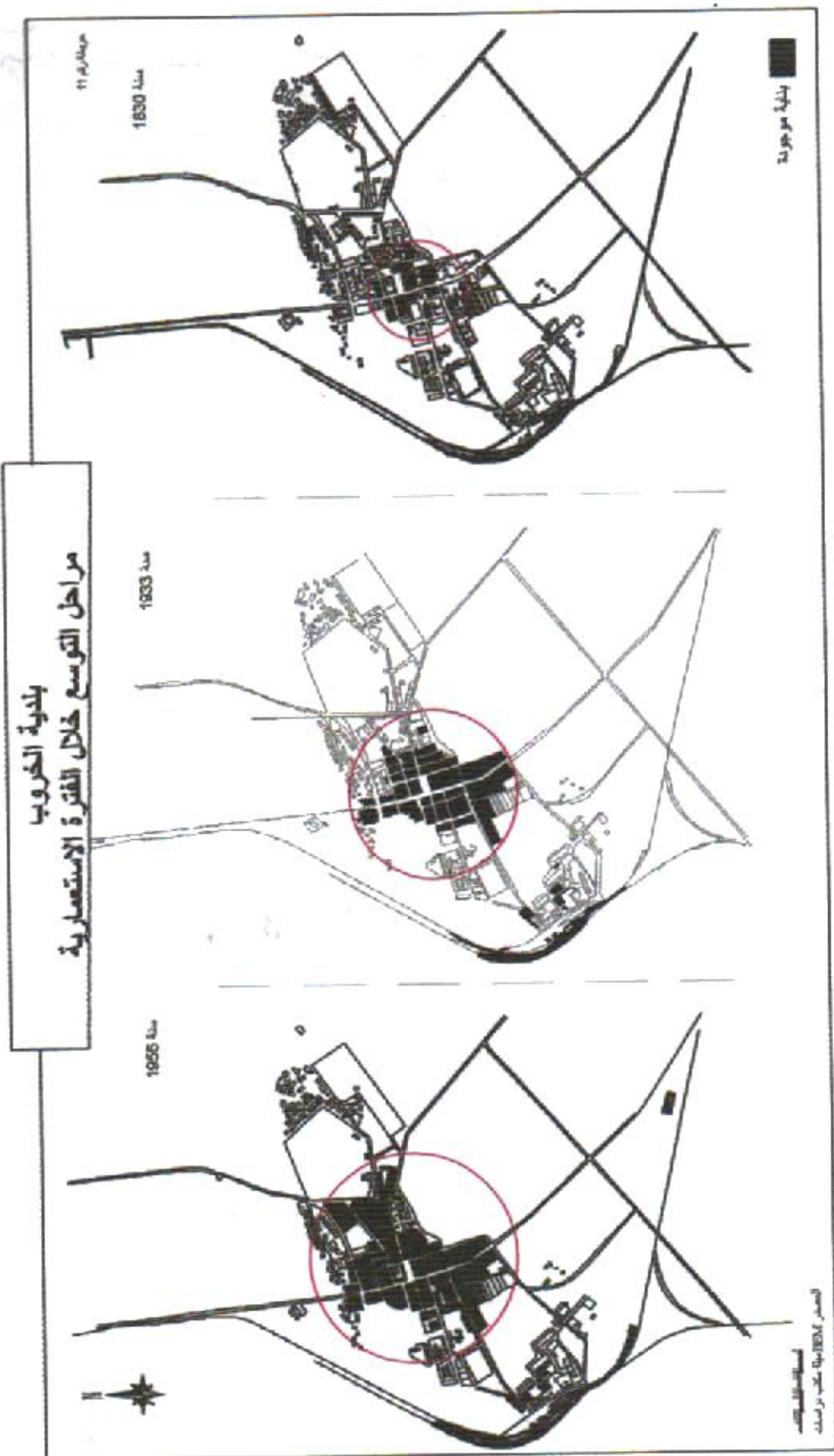

## 2- مرحلة ما بين 1962-1977:

زادت المساحة العمرانية للنواة في هذه المرحلة و أصبحت 35.3 ه حيث اضيفت حلقه حول الحي الإستعماري، تمتل في نمط البناء الداتي الذي تجسد في كل من حي 20 اوت في الناحية الشرقيه للنواة و حي بن بو العيد في الناحية الغربية لهاو سبب التوسع في هذه المرحلة يرجع إلى النزوح الريفي الحاد من اجل إحتلال المساكن التي تركها المستعمر.

و تميزت هذه المرحلة ايضا بظهور افطاب سكنيه عرفت زيادة كبيرة في عدد السكنات و هذه الافطاب هي فطار العيش الذي يمثل تجمع سكني قديم و صالح دراجي الناتج عن مشروع إعادة البناء في 1963 إضافة إلى المريج.

## 3- مرحلة ما بين 1977-1987:

تميزت هذه المرحلة بإرتفاع كبير في معدل النمو السنوي بالنسبة للنواة حيث وصل إلى 9.35 % فظهرت على إثر ذلك المنطفه الحضريه السكنيه الجديدة الشماليه و المنطفه الحضريه السكنيه الجديدة الجنوبيه في شكل عمارات مثل حي 450 مسكن و 900 مسكن شمال النواة الاولى و حي 1600 مسكن و حي 1039 مسكن و حي 1013 مسكن جنوب النواة، وذلك في إطار نقل الفائض السكاني من قسنطينه إلى الخروب و الجدول التالي يوضح كل الاحياء التي ظهرت في هذه الفترة.

## جدول رقم (7)

## الاحياء التي ظهرت ما بين 1977-1987

المنطفه	الحي	المساحه ( )	فترة الإلتجاز
الشماليه	450	20	1976 - 1981
	900	11.5	1985 - 1988
	CNEP 500	6.27	1987
الجنوبيه	1039	73	1980 - 1983
	1013	73	1982 - 1987
	1600	73	1984 - 1987
	1200	73	1984

المصدر: فؤاد بن غضبان: رسالة ماجستير المدن التوابع حول قسنطينة

بلدية الخروب  
أحياء المركز البلدي

خريطة رقم 12

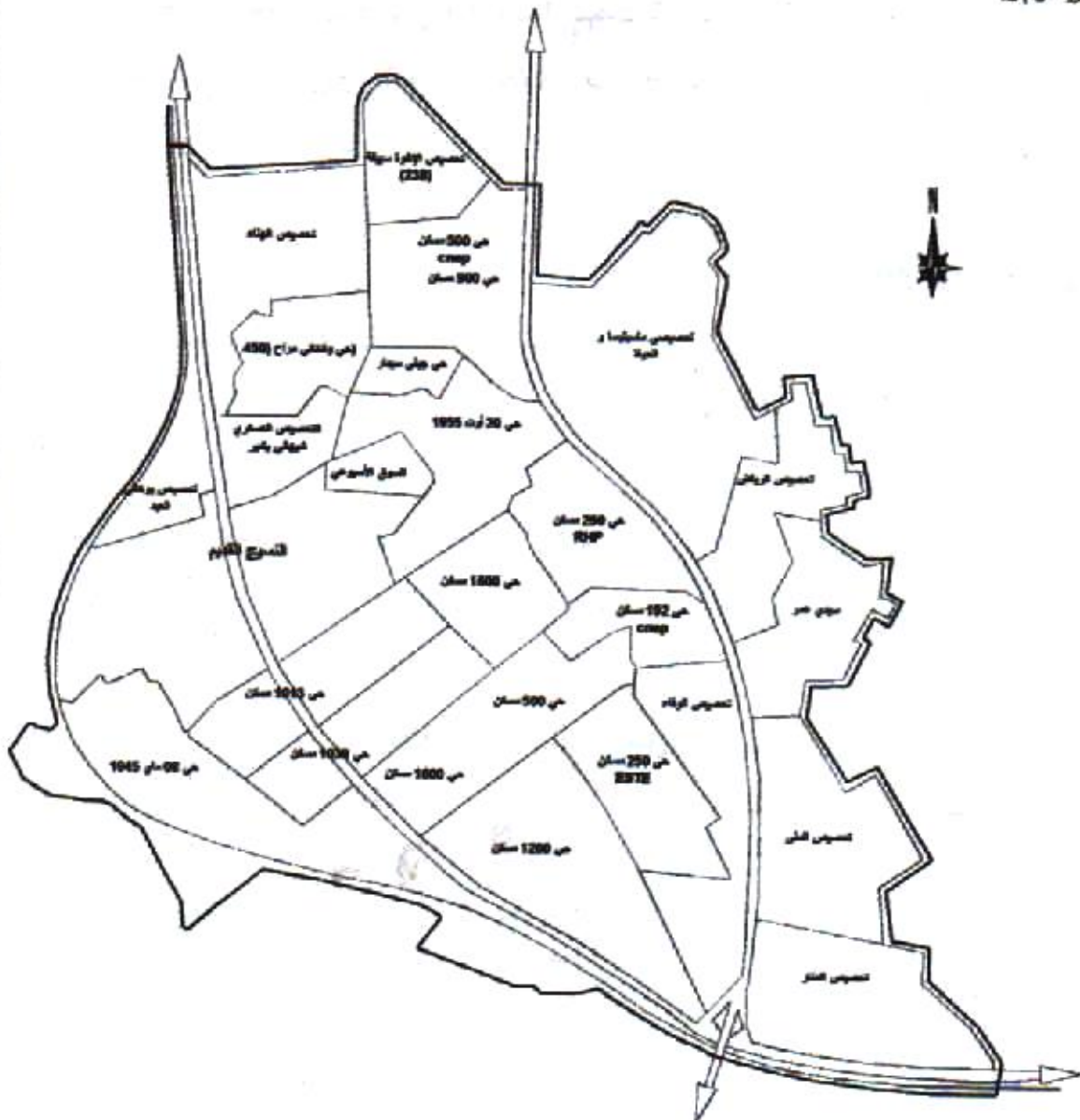

المصدر مديرية المصالح الترابية  
بلدية الخروب

حدود المركز البلدي  
حدود الحي  
الطريق الوطني رقم 03  
الطريق السريع

كما تميزت هذه المرحلة بظهور بعض التخصيصات كحي الإمامة السعيدة و حي بوهالي العيد و حي الإخوة سبيقه و انجزت تجهيزات مختلفة صحية و تعليمية و التي كان لها الأثر الواضح في توسع الرفعة الحضريه حيث وصلت إلى 386.57 هـ. كما إستمر تدعيم الاقطاب السكنيه خاصه تدعيم البناء الداتي و ظهور القطب الصناعي بواد حميميم و تميزت بان المركز اصبح يصب فائضه السكاني في صالح دراجي خاصه و انه يتوفر على ظروف معيشه ملائمه.

#### 4- مرحله 1987-1998:

بالنسبه للمركز فقد كانت تكمله للمشاريع المتاخرة عن الفترة السابقه من بينها:  
116 مسكن من المشروع 900 مسكن.  
286 مسكن من المشروع 1600 مسكن.  
بالإضافه إلى مشاريع إسكان جديدة هي حي 148 مسكن بجوار مركز الحمايه المدنيه و الجدول التالي يبين الاحياء التي ظهرت في هذه الفترة:

#### جدول (8)

#### الاحياء التي ظهرت ما بين 1987-1998

الموقع	فترة الإنجاز	المساحة ( )	الحي
جوارحي 1600 مسكن	90-89	3.13	500 مسكن
جوارحي 1600 مسكن	90	0.51	50 مسكن تربوي
جوارحي 1600 مسكن	90	0.25	32 مسكن تربوي
جوارحي 1600 مسكن	94	/	80 مسكن تربوي
جوارحي 1600 مسكن	94-93	/	500 مسكن
جوارحي 1200 مسكن	98-95	/	138 مسكن
جوارحي 1200 مسكن	95-94	/	250 مسكن ETE
جوارحي 1200 مسكن	96-94	/	250 مسكن EBC
جوارحي 1200 مسكن	95-94	/	148 مسكن SOW

المصدر: فؤاد بن غضبان: رسالة ماجستير المدن التوابع حول قسنطينة

عرفت هذه المرحلة ايضا ظهور بعض التخصيصات " الوفاء، المنار، المنى... " و مشروع السكن التطوري "100 مسكن و 150 مسكن" تترك الطريق السريع- التوسع الجديدة للمدينة بعد ملء كل الجيوب العمرانية داخل مجالها الطبيعي و مشروع السكن الجاهز 250 مسكن و توفير منطفة النشاطات على جوار السكة الحديدية بالجهة الجنوبية الغربية حيث اتسعت المساحة الحضرية و بلغت 561.8 هـ. خلال هذه المرحلة تم إنشاء حديقتين عموميتين إحداهما في المنطقة الحضرية السكنية الجديدة الجنوبية و الاخرى ضمن النسيج العمراني القديم بتهديم الكنيسة و إقامه مكانها مكتبه مطالعه و مقام لشهداء البلدي . فيما يخص السكن الريفي فقد عرف في هذه المرحلة زيادة كبيرة خاصة بالقرب من السهل اين تتوفر مصادر المياه و القدرات الزراعيه العاليه و كذا محاوله الإقتراب من المركز لسهولة العيش و التنقل و بالمقابل تناقصها في المناطق الجبلية لعدم توفر الظروف الامنيه.

#### 5- مرحلة ما بعد 1998 - 2008:

تمت فيها مواصلة إنجاز المشاريع السكنية مع إنشاء تجهيزات مختلفه تنوعت بين المحلات التجارية و الوكالات العقارية من اهمها : المركز المالي، البنك الخارجي، المركز التجاري و المركز الثقافي بالإضافة إلى إنشاء مدينة جديدة ماسينيسا بالناحية الشمالية الشرقية للمركز البلدي و المدينة الجديدة علي منجلي غربا.

**II - انماط البناء:**

تختلف انماط البناء بالخروب من قطاع إلى اخر فمند ان كانت تحتوي على النمط الاوروبي و التقليدي فقط فقد اصبحت نظم عدة انماط اخرى و بالإعتماد على المعاينه الميدانيه تم إنجاز الخريطه رقم "13" و المخطط رقم "02" اللدان يبيان ما يلي:

**1- النمط الجماعي:**

و هو عبارة عن عمارات متكونه من عدة طوابق ( بين 5-10 طوابق ) يشترك سكانها في مدخل واحد و يميز اربع انواع منه داخل مجال الدراسه هي:

**1.1 - جماعي اوروبي:**

نجده في عمارات حي الصنوبر " لابيناد " ، هي مكونه من 5-6 طوابق ذات مداخل مكشوفه تعود إلى العهد الإستعماري و هي سقف ضيقه تعاني من تدهور كبير.

**2.1 - جماعي إجتماعي:**

و هو النوع الاكثر إنتشارا بحيث تم إنجازهم في إطار ما يسمى بالمناطق الحضريه السكنيه الجديده و قد وجهت للطبقات المتوسطه من السكان حيث تقوم الدوله من ديوان الترفيه و التسيير العقاري OPGI ببنائه و كذا بتمويله و يوجه للكراء و وينتشر عبر العديد من احياء البلديه بحيث نجده في كل من : 900 مسكن ، حي 450 مسكن ، حي 250 مسكن EBC 250 مسكن STE 1039 مسكن ، حي 1013 مسكن، حي 1600 مسكن، حي 1200 مسكن، حي 500 مسكن.

**3.1 - جماعي إجتماعي تساهمي:**

هو احد انواع السكن الإجتماعي حيث يساهم في بنائه كل من الدوله و صاحب المسكن بواسطه فرض و يقوم بتسديده على فترات وفي النهايه يصبح المسكن ملك لصاحبه ، و يتواجد هذا النوع بحي 1200 مسكن بإسم SOREPIM و حي 1600 مسكن بإسم 80 مسكن.

**4.1 - جماعي ترفوي:**

هو نوع موجه للتمليك يكون التمويل من طرف المستفيد و بمشاركه الصندوق الوطني للتوفير و الإحتياط CNEP و يضم حي 500 مسكن CNEP 192 مسكن.

**بلدية الخروب**  
**أتماط البناء المتواجدة بالمركز البلدي**

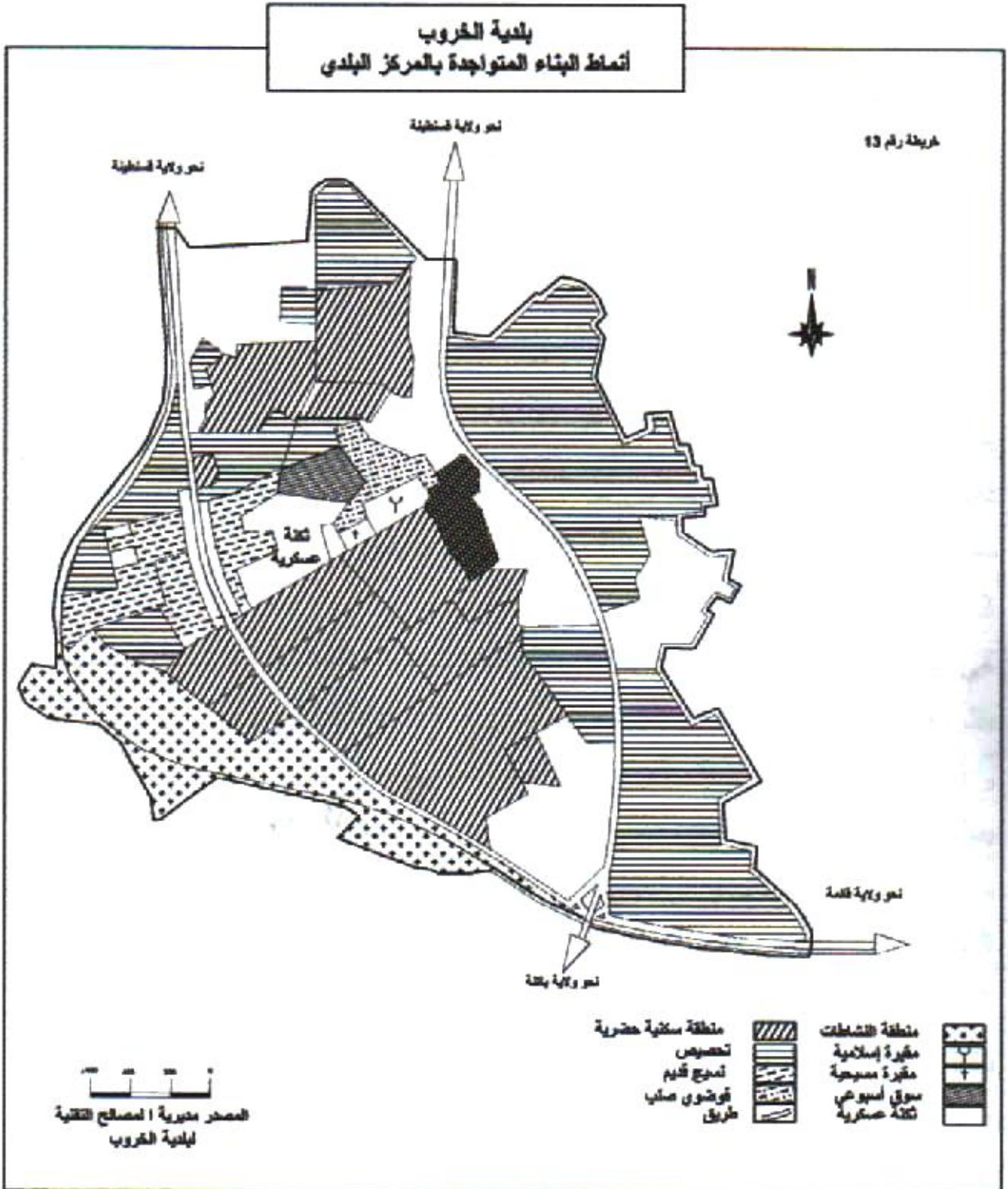

**2- النمط الفردي:**

هي عبارة عن بنايات يتراوح علوها من طابقين إلى ثلاث طوابق و الذي ينقسم بدوره إلى عدة انواع:

**1.2 - الفردي الاوروبي:**

يتواجد على حافتي الطريق الوطني رقم 03 يتكون اغلبيته من طابق او طابقين ، مادة بنائه الحجارة و الإسمنت اما السقف فمن القرميد، جزء من هذه المباني إنهارت و بعضها اعيد هيكلتها و قد كان هذا النوع يحتوي على إسطبلات في الطابق الارضي و التي تحولت فيما بعد إلى محلات تجارية.

**2.2 - الفردي التقليدي:**

يفع هذا النوع خلف النمط الاوروبي بالنواة القديمة بحي طنجه العتيق، يحوي غرف ذات نوافذ عالية و ضيقة فريية من السقف و يتوسط هذه الغرف فناء داخلي غير مغطى مادة بنائه الحجارة و الإسمنت و الاسقف من القرميد.

**3.2 - المحتشد:**

هي بيوت متواضعة تتفق اشكالها الخارجي و تقسيماتها الداخليه ، إرتبط إسمها بظروف تاريخيه معينه خلال الفترة الإستعماريه(1957-1958) جدرانها من الحجارة و اسقفها من القرميد و الخشب و قد طرا على بعضها تغيرات في نمط البناء و اصبح يطلق عليها الفوضوي الصلب الذي هو عبارة عن نمط مبني بمواد صلبه يتراوح علوه ما بين طابق إلى طابقين و هو ناتج عن مخالفه قانونيه اي إنعدام رخصه البناء او عقد الملكيه و نجد هذا النمط بحي 20 اوت 1955.

**4.2 - الفردي الجاهز:**

يتميز بالمظهر الخارجي سقوفها من الصفيح و جدرانها من الإسمنت بها ثلاث غرف و قد انجز هذا النوع في إطار إزالة السكن الهش و السكان الذين تعرضوا لكوارت طبيعيه و قد برمج كسكن مؤقت لكنه اصبح دائما نظرا لازمه السكن و نجد هذا النوع بحي زغيدة عمار RHP .



## 5.2 - الفردي التطوري و المدعم:

النمط التطوري هو عبارة عن لها اشكال خارجيه موحدة و بتقسيم داخلي متجانس يتكون عادة من غرفتين في كل مسكن ذات اسقف غير موصولة قابله للزيادة في عدد الطوابق و هو موجه لمحدودي الدخل، يمول من طرف الدولة و موجه للكراء و نجده بسيدي عمر .

بالنسبة للمدعم فله نفس الخصائص السابقة بالإضافة إلى ان صاحبه يشارك بمبلغ مالي معين في بنائه و موجه للتمليك نجده قرب تخصيص المنى .

## 2.6- تخصيصات:

نجده بتخصيصات البلدية مثل: الإخوة سبيقه ، بوهالي العيد، الهناء، الوفاء، الرياض، المنى، المنار، الحياة، شيهاني بتسير ( الحي العسكري، منطقة النشاطات) و يفقر هذا النوع للمرافق الاساسيه من تجهيزات 'مساحات خضراء' اماكن ترفيه..... إلخ

## مخطط رقم " 02 "

## انماط البناء المتواجدة ببلديه الخروب

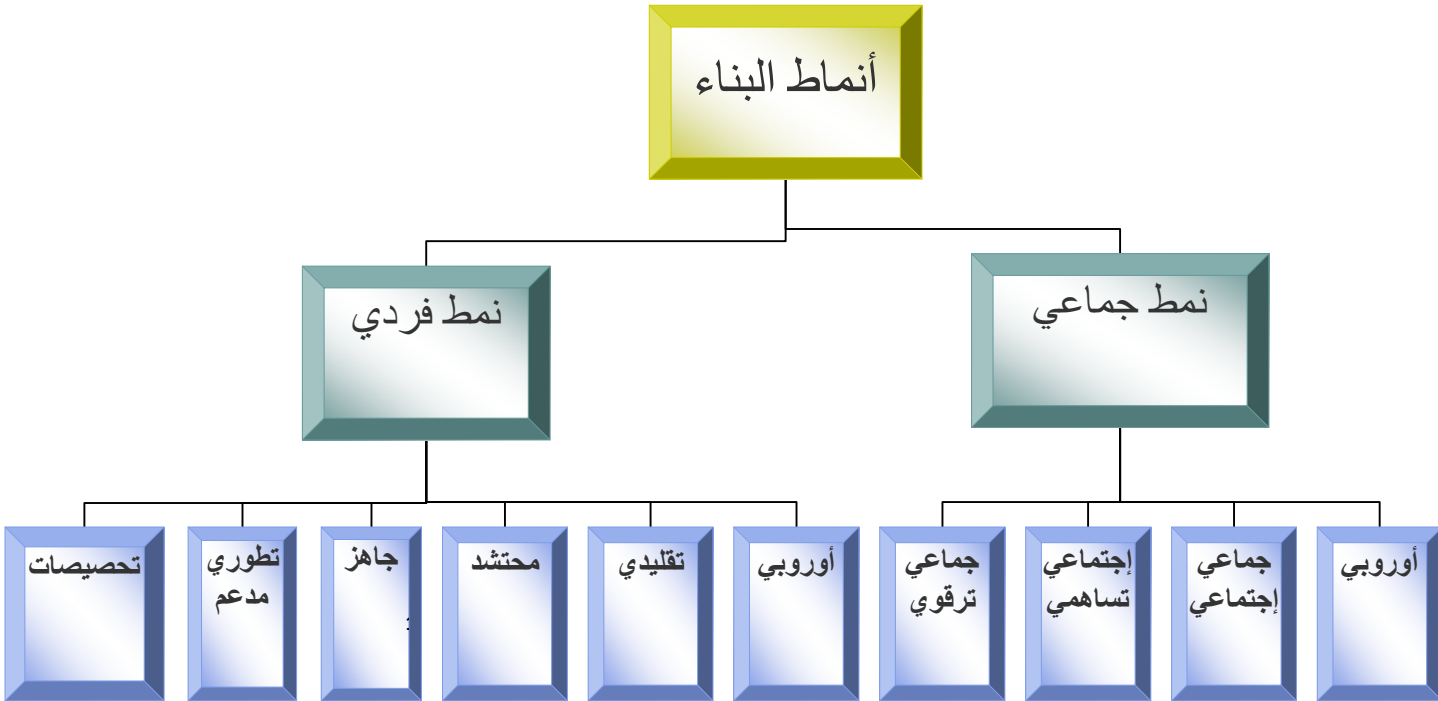

## المبحث الثاني: العوامل البشرية

تعتبر الدراسة السكانية من اولويات اي دراسته كونها من اهم المؤشرات التي يعتمد عليها المهني خاصة في مجال التهيئة و التخطيط و ذلك ان العنصر البشري يؤثر و يتاثر بالمحيط الذي يتواجد به لا سيما من حيث التوزيع، الكثافة و طبيعته السكن ، محدثا بذلك ديناميكية و حركية في المجال و له دور في توطين النشاطات و توزيع التجهيزات .

### I - الزيادة السكانية:

لقد شهدت منطقة الدراسة تزايدا كبيرا في عدد السكان خلال الفترة الممتدة ما بين 1966-2008 و هذا ما يوضحه الجدول التالي:

#### جدول رقم(9)

#### الزيادة السكانية

التعداد	عدد السكان	الزيادة	نسبة الزيادة
1966	16.210	/	/
1977	21.300	5.090	23.89
1987	51.142	29.842	58.35
1998	89.919	38.777	43.12
2008	174.077	84.158	48.34

المصدر: البلدية + ONS + DPAT

#### شكل رقم (07)

#### تطور سكان الخروب

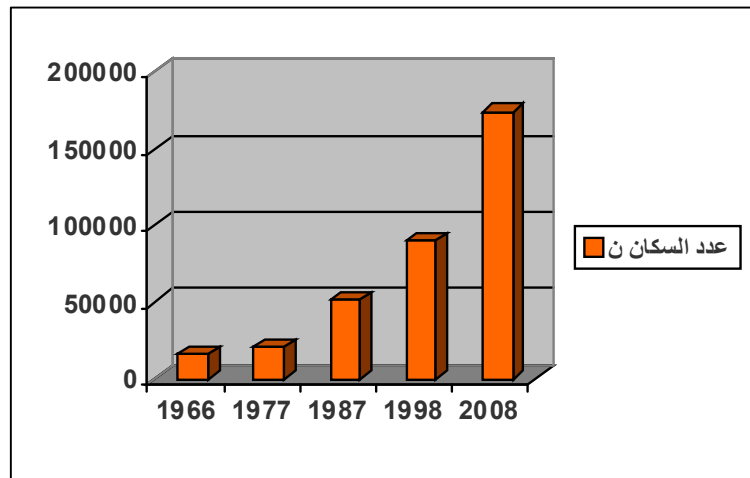

المصدر: معالجة المعطيات من طرف الطالبة

إذا تضاعف عدد السكان باكثر من 18 مرة خلال 42 بوتيرة مختلفه من تعداد لآخر.

## II - وتيرة النمو:

من اجل معرفه وتيرة نمو السكان فمنا بدراسة معدل النمو بين خمس تعدادات متتاليه كما يوضحه الجدول رقم (10) و الشكل رقم "08" بإعتماد المعادله الهندسيه :

$$R = \left( \frac{P_n}{P_0} \right)^{\frac{1}{n}} - 1 \times 100$$

### جدول رقم (10)

#### معدلات النمو بين 2008-1966

معدل النمو %	سكان 2008 ن	معدل النمو %	سكان 1998 ن	معدل النمو %	سكان 1987 ن	معدل النمو %	سكان 1977 ن	سكان 1966 ن
6.83	174.077	5.26	89.919	9.15	51.142	2.51	21.300	16.210

المصدر: البلدية + ONS

### شكل رقم (08)

#### معدلات النمو بين 2008-1966

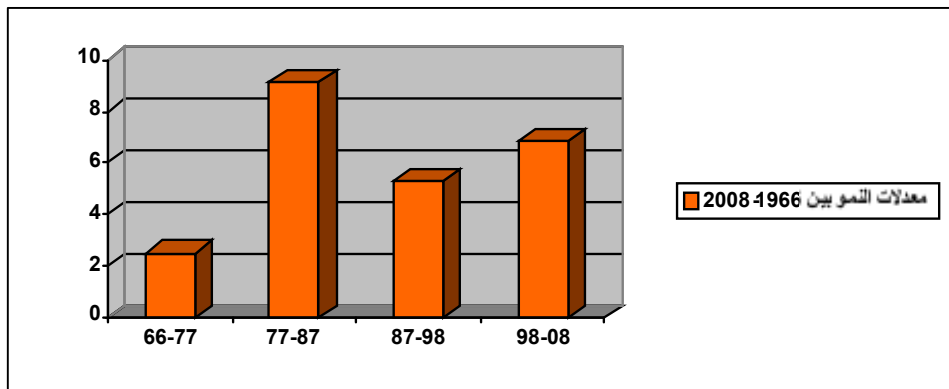

المصدر: معالجة المعطيات من طرف الطالبة

و ما يظهر من هذه الارقام و من الشكل رقم "08" ان معدل النمو كان:  
 - منخفضا نسبيا بين تعدادي 1966-1977 إذ قدر بـ 2.51 % و ذلك ان الخروب بعد الإستقلال اخدت في النمو ببطء، بصفتها منطفة ريفيه انداك تفتقد إلى الهياكل و التجهيزات التي تجذب السكان.

- تم إرتفع معدل النمو بين تعدادي 1977-1987 إلى 9.15 % للهجرة الناتجة عن التفريغ السكاني لمدينة فسنطينه إلى الخروب.

- تم إنخفاض المعدل لمرة اخرى في الفترة 1987-1998 5.26 % بسبب: الاستثمارات الإقتصادية و هياكل الإستقبال، إذ تشبعت المدينة مجاليا و إنخفضت نسبه برامج الإسكان بها.

- تم إرتفع نسبيا إلى 6.83 % بين تعدادي 1998-2008 إنتساء المدينتين الجديدتين: ماسينيسا و علي منجلي .

وبما ان عدد السكان في تزايد مستمر، فإن ذلك يقابله تزايد في إحتياجاتهم و طلباتهم التي لا بد من تلبيتها، خاصة تلك التي تخدم راحتهم.

### III- التطور السكاني بين الريف و الحضر:

جدول رقم(11)

التطور السكاني بين الريف و الحضر ما بين 1966-2008

السنوات	سكان البلدية	سكان الحضر	%	سكان الريف	%
1966	16.210	9.561	58.98	6.649	41.02
1977	21.300	14.962	70.24	6.338	29.75
1987	51.142	36.579	71.52	14.563	28.47
1998	89.919	65.344	72.67	24.575	27.33
2008	174.077	169.847	97.57	4.230	2.43

المصدر: ONS + البلدية

## شكل رقم (09)

## التطور السكاني بين الريف و الحضر ما بين 1966-2008

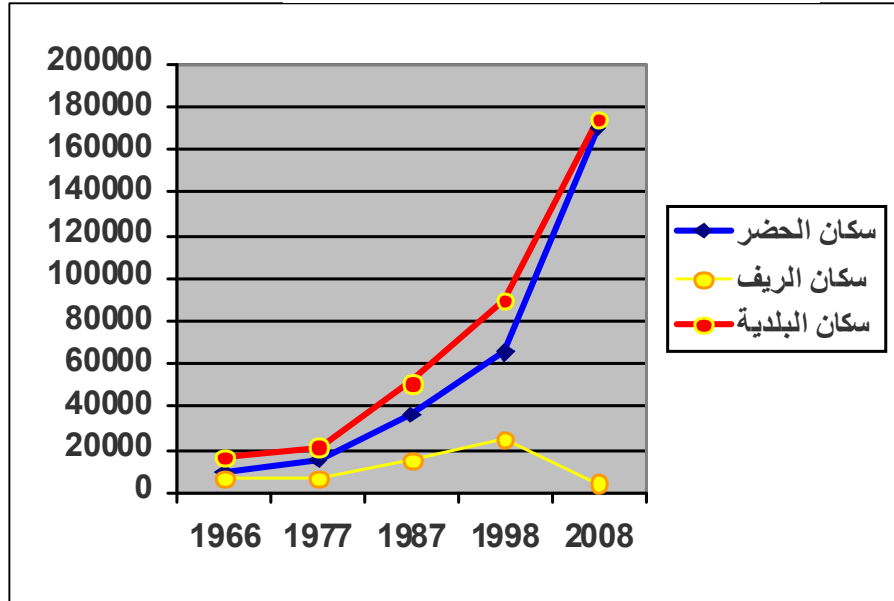

المصدر: معالجة المعطيات من طرف الطالبة

## شكل رقم (11)

## تطور نسبة سكان الريف ما بين 1966-2008

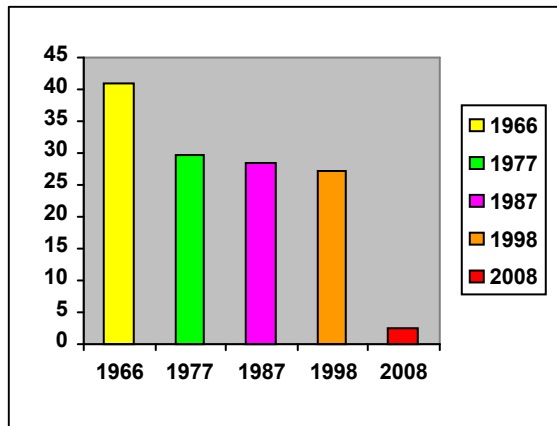

المصدر: معالجة المعطيات من طرف الطالبة

## شكل رقم (10)

## تطور نسبة سكان الحضر ما بين 1966-2008

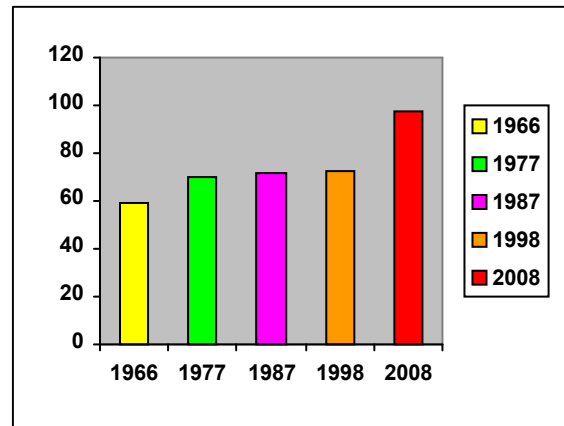

المصدر: معالجة المعطيات من طرف الطالبة

## 1-الفترة بين 1966 - 1977 :

تميزت هذه الفترة : بإنخفاض عدد السكان و هذا راجع إلى الاوضاع الإجتماعية المتردية انداك و إنتشار الامراض و الوبئه ، و كذلك نسبة معتبرة لسكان الريف وهذا راجع إلى اسباب تاريخية حيث معظم الريفيون طردوا من طرف المعمر إلى المناطق المعزولة اين الظروف المعيشية صعبة و إستمر الوضع إلى غاية السبعينات.

**2- الفترة بين 1977-1987 :**

زت بإنقلاب الوضع بحيث إتخذ التطور السكاني في هذه المرحلة مسارا معاكسا حيث تفوق الحضريون على الريفيين بشكل كبير و هذا راجع إلى نزوح سكان الريف نحو المركز البلدي و التجمعات السكانية اين تتوفر ظروف معيشية افضل و اسهل.

**3- الفترة بين 1987-1998 :**

تميزت بإستمرارية الزيادة بحيث نلاحظ ان تزايد السكان الحضر قد إستمر و بإزدياد تحضر البلدية إزدادت التجهيزات بالمركز و إزداد معها نزوح الريفيين نحوها سعيا وراء سهولة العيش و مناصب الشغل، و ظاهرة زيادة نسبة الحضر لا ترجع فقط إلى حركة داخلية " نزوح سكان الريف " بل ايضا إلى حركة خارجية سواء من فسنطينة التي تفرغ ضغطها السكاني في البلدية او من بعض البلديات المجاورة.

**4- الفترة بين 1998-2008 :**

تميزت هذه الفترة بزيادة كبيرة للسكان الحضر ويرجع هذا الإرتفاع بالدرجة الاولى إلى تفرغ الفائض السكاني الفسنطيني في كل من المدينة الجديدة علي منجلي و ايضا بالضاحية الشرفية اي المدينة الجديدة ماسينيسا بالإضافة إلى الزيادة الطبيعية و هجرة سكان الولايات المجاورة ، يقابله في ذلك نسبة قليلة جدا لسكان الريف و هذا راجع لإستمرارية نزوح الريفيين سعيا وراء سهولة العيش والبحث عن عمل.

#### IV- التوزيع المجالي للسكان:

##### 1- العوامل المتحكمه في توزيع السكان:

تختلف و تتفاوت العوامل المتحكمه في تمركز السكان في بلديه الخروب و يعتبر العامل الإداري و الإقتصادي من اهم هذه العوامل بالإضافة إلى العامل الطبيعي.

##### 1-1- العامل الطبيعي:

إن مظاهر السطح و الاشكال التضاريسيه المتباينه لهما دور فعال في توزيع السكان و من البديهي ان يتركز العنصر البشري في المناطق السهليه و المنبسطة لسهولة العيش بها و هذا ما تتوفر عليه منطقه دراسه.

##### 1-2- العامل الإداري:

إن الترفيه الإداريه لمركز ما يجعله موضع إهتمام من حيث إقامه المشاريع و الإستفادة من الإستثمارات و التجهيزات و بالتالي تنميته إقتصاديا و جعله مركز إستقطاب للسكان و هكذا الحال بالنسبه للخروب التي كانت قبل سنه 1855 مركز إستطاني صغير يعرف ببلديه بو مرزوق إستمر هذا الإسم إلى غايه 28 مارس 1863 حيث إستبدل ببلديه الخروب الذي بقيت عليه إلى حد الان يحدها انداك كل من فسنطينه، ديدوش مراد، زيغود يوسف، عزابه، واد زناتي و عين عبيد حيث كانت تضم في إطارها تجمع الهريه

و في سنه 1958 انفصلت الهريه عنها إلى غايه 1962 حيث عاودت الإلتحام بها فضلا عن كل من فطار العيش اولاد رحمون، الفراح إلى غايه التقسيم الإداري لسنه 1984 اين إحتفظت بلديه الخروب بتجمع فطار العيش فقط

##### 1-3- العامل الإقتصادي:

يعد هذا العامل عنصرا هاما في جذب السكان و تظهر هذه الفعاليه من خلال العلافه بين تركز السكان و اماكن التوطن الصناعي و التجاري حيث ادى توطين المصانع و المؤسسات بمناطقها النسيطه إلى جذب عدد هائل من السكان سواء من داخل البلديه او خارجها و قد ادى هذا إلى إختلال و عدم توازن كبيرين في توزيع السكان.

## 2- توزيع السكان حسب نوع التجمع:

كما سبق الذكر فإن توزيع السكان بمركز ما تتحكم فيه مجموعة من العوامل كنوع التجمع و نمطه و تختلف تسميات التجمع حسب الشكل و النوع و منه نجمت التعاريف التالية:

## 2-1- التجمع الرئيسي:

يطلق هذا المصطلح على مجموعة من البنايات المتجاورة التي لا تتعدى المسافة بينها 200م شرط ان لا يقل عددها عن 100 بناية و هناك مقياس اخر لهذا المصطلح و هو ان كل تجمع يشمل مقر البلدية يطلق عليه تجمع رئيسي "ACL"

## 2-2- التجمع الثانوي:

كل تجمع تنطبق عليه مواصفات التجمع الرئيسي و هو ليس مقر بلديه فهو تجمع ثانوي "AS" ففي بعض البلديات التجمعات الرئيسية لمقر البلدية تكون اقل اهمية من بعض التجمعات الثانويه من حيث عدد السكان

## 2-3- المناطق المبعثرة:

تتأه التجمعات الثانويه و الرئيسيه نجد باقي محيط البلدية يمثل المنطقه المبعثرة "ZE" و تضم كل المباني غير المتجمعه التي تكون في شكل مشاتي يتراوح عدد المساكن بها من 10 إلى 99 بناية بحيث المسافه بين كل مبنيين اكثر من 200 م و على اساس هذه التعاريف ووفقا للتعداد السكاني لسنة 2008 الذي قدر فيه عدد سكان البلدية 174.077 نسمة يتوزعون على مساحه 25.300 فإن هذا المجموع السكاني يتوزع كما يلي: (شكل رقم "12")

## ◆ سكان التجمع الرئيسي:

86.235 49.54% من إجمالي سكان البلدية.

## ◆ سكان التجمعات الثانويه:

83.612 48.03% من إجمالي سكان البلدية.

## ◆ سكان المناطق المبعثرة:

4.230 2.43% من إجمالي سكان البلدية.



## شكل رقم (12)

## توزيع السكان حسب نوع التجمع سنة 2008

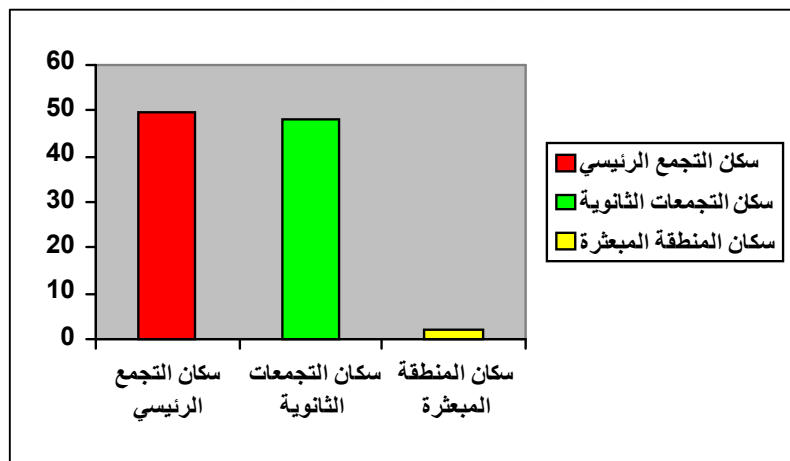

المصدر: معالجة المعطيات من طرف الطالبة

من خلال الاشكال رقم "10" "11" "12" يمكن إستنتاج ما يلي:  
إتساع الرفعه الحضريه و تحول البلديه من ريفيه إلى حضرية.

## الباب الاول

بالنسبة للجانب الطبيعي فإن بلدية الخروب تمتاز ب:

- الإنبساط و سهولة الموضع من حيث التضاريس و الإنحدار .
- بترب خصبة صالحة للزراعات الواسعة .
- شبكة هيدروغرافية كثيفة و مؤقتة الجريان .
- مناخ فاري و هو مناخ شبه جاف يميل إلى الشبه رطب يتميز بشتاء بارد و ممطر و صيف حار .

بالنسبة للعامل العمراني لدينا:

◆ فيما يخص مراحل التوسع يمكن القول:

الستينات: سيادة السكن المبعثر الذي هو نتاج سياسة الإستعمار بطرد السكان الاصليين إلى المناطق الوعرة.

السبعينات: ظهور اقطاب سكنية على محاور الطريق و إستمرار التبعثر.

الثمانينات: إستمرار زيادة عدد السكنات و تدعيم الاقطاب السكنية خاصة بتوفير التجهيزات كالمدراس و الإنارة مما يجلب السكان إليها

التسعينات إلى وقتنا الحالي: تزويد البلدية بتجهيزات مختلفة ، إنشاء المدينتين الجديدتين: ماسينيسا و علي منجلي .

◆ يخص انماط البناء المتواجدة عبر انحاء بلدية الخروب فهي متعددة و مختلفة.

بالنسبة للعامل البشري لدينا:

◆ تضاعف عدد السكان باكثر من 18 مرة خلال 42 سنة بوتيرة مختلفة من تعداد لآخر.

◆ زيادة عدد السكان يقابله في ذلك زيادة في البرامج الإسكانية.

◆ عدد سكان في تزايد مستمر يقابله في ذلك تزايد في الإحتياجات و الطلبات خاصة التي تخدم راحتهم.

◆ إتساع الرقعة الحضرية و تحول المنطقة من ريفية إلى حضرية نتيجة للتحويلات التي

شهدتها بلدية الخروب سواء من حيث الشكل الوظائف و حتى البنية الداخلية لحياتها

نتيجة إختيارها كتابع لمدينة قسنطينة بغرض التخفيف من الضغط عليها نظرا لضيق



# الباب الثاني

## البيئه ومختلف مشاكلها

### ببلديه الخروب

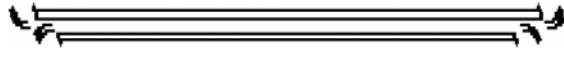

## الفصل الاول: المقاربه النظرية

### لمحه تاريخيه:

كان ذلك اول العصور البشريه المعروف بالعصر الحجري حيث الحصول مقومات حياة الإنسان تتم من خلال الجمع والصيد ومن الاشجار والاعشاب، فمن جلود الحيوان صنع الإنسان وفي الكهوف اقام مسكنه ومن الاحجار شكل ادوات الصيد وباكتشاف النار خلال احتكاك الاحجار كان اول اكتشاف للطافه ونفطه تحول كبرى للإنسان العصر الحجري : كانت النار وسيلة للدفاع ضد الحيوانات المفترسة والوسيلة التي بددت خوف الليل، وقد حققت النار للإنسان ايضا تعاملًا جديدًا مع البيئه. وعندما انتقل الإنسان إلى حياة الزراعة اتسعت علاقته بالبيئه وامتدت سيادته على الاحوال البيئيه فتعامل مع التربه ومصادر المياه.. فتعلم الحرت والري.. فاقام السدود ونظم مصادر المياه.. وعلى هذا النحو شهدت علاقات الإنسان بالبيئه تحولات ارتبطت معظمها مع الموارد البيئيه المختلفه المياه والنباتات والاشجار والحيوان.

والمرحلة اللاحقه من مراحل التاريخ البشري هي العصر الصناعي الذي شهده العالم في نهايه القرن الثامن عشر، و فيه بدا نشوء تاثير المواد الكيمياءيه على النظم البيئيه وذلك بسبب ما كانت تنفته المصانع والمنشآت الصناعيه من ادخنه بالسموم إلى الهواء وكان ذلك بداية مشكله التلوث البيئي لقد افرز هذا العصر العديد من مشكلات التلوث في انظم البيئه المختلفه كالهواء والماء والتربه، ومع العصر الصناعي اتجه الإنسان إلى استغلال مصادر الطافه المستكشفه وهي مصادر الطافه المخزونه في باطن الارض وهي الفحم والبترون والغاز وعن طريق هذه المصادر المستخدمه كوقود لتشغيل المنشآت الصناعيه كان إحراق المواد الكربونيه وبتها إلى الهواء بشكل كثيف إلى حد لا يستطيع فيه الغلاف الجوي والنظم البيئيه استيعابها وقد نتج عن هذا النشاط الصناعي تزايد مطرد في اكاسيد الكربون الصاعده

نحو الغلاف الجوي وهكذا كان تأثير الصناعة على النظم البيئية مما ادى إلى نشوء المركبات الكيميائية الغريبة على الانظمة البيئية.

إن الثورة الصناعية وما تلاها من تطورات تكنولوجية بالفدر الذي ادت إلى تقدم حياة الإنسان بالفدر نفسه ادت إلى تدهور الانظمة البيئية وعن طريق العلم بدأ الإنسان يكتشف الكوارت البيئية التي حلت على كوكب الارض، فبفضل العلم الحديث عرف الناس ان درجة حرارة الكرة الارضية اخدت بالارتفاع عن معدلها الطبيعي وساهمت الافمار الاصطناعية في الكشف عن المشكلات البيئية من خلال الصور والمعلومات التي كانت توفرها الاحوال البيئية السيئة وهكذا كان العلم مندرا بكتيـر مـن كـوارت البيئـه ومشـكلاتها. لقد ادت الكوارت البيئية الناتجة عن تلوت الهواء والماء في بعض

المناطق الصناعية الاوروبية والامريكية إلى دفع الوعي البيئي، و كان ذلك خمسينيات وستينيات القرن العشرين حيث كان للتقدم العلمي ووسائله المتقدمة مجالات الاتصال ودراسه الاحوال الجوية إضافة إلى الدراسات والابحات التي حففت تقدما في المجالات البيولوجية والصحية دور في إطلاق العلماء صيحاتهم الداعية إلى حماية البيئة ونشر الوعي البيئي والى استنهاض همم المجتمع الدولي و الالتفات إلى بيئتهم وكرتهم الارضية التي تضمهم، وبالفعل ادى ذلك إلى عقد مؤتمر الامم المتحدة 1972 م العاصمة السويديه استكهولم حيث كان اول مؤتمر يعقد

المشكلات البيئية واعتبر بذلك اول اعتراف رسمي بالقضايا البيئية. ولعل من ابرز نتائج وإنجازات مؤتمر ستوكهولم 1972م هو الخروج بتوصية لإنشاء برنامج الامم المتحدة للبيئة -يونيب- كدليل على جديه التعاون الدولي لحماية البيئة.

وبعد مؤتمر استكهولم وإنشاء برنامج الامم المتحدة للبيئة شهد العالم اهتماما بالقضايا والمشكلات البيئية ومعالجتها بل ان تمه مشكلات جديدة قد برزت إلى السطح تعاقبا مع تاسيس المنظمة الدولية لحماية البيئة وتعتبر مشكلة تاكل طبقة الاوزون التي عرفت عند ظهورها في الثمانينات من القرن الماضي باسم ثقب الاوزون والتي اظهرت اهتمام المجتمع الدولي بسقف الارض والقيام بالدراسات والابحات العلمية لمعرفة

الاسباب التي ادت إلى اسـتـنزاف طبقتـه. إضافة إلى ذلك فقد ظهرت إلى السطح أيضا ومن خلال وسائل الإعلام والمؤتمرات والندوات العلمية الدولية مشاكل الجفاف والتصحر والتنوع البيولوجي وتدهور التربة وتدمير الغابات وتراكم النفايات وارتفاع منسوب المياه وزيادة معدل الفيضانات المدمرة في كثير من بلدان العالم.

في الحقيقة إن مفهوم حماية البيئة يظل نسبيا في امتلته و موضوعاته ، ومختلفا باختلاف البيئات و المجتمعات ، فهو إذا ، إن في بيئات معينة يتعلق بحماية الاجواء من الإشعاعات و الغازات ، فانه في بيئات اخرى يعني المحافظة على نظافة الشارع و المدرسه و المؤسسات الحكوميه ، و عدم قطع الاشجار و الازهار ، و التخلص السليم من الفضلات ، و التنفيذ بانظمه المرور ... و غيرها من امور قد تبدو لاول وهله سهله التطبيق إلا ان الواقع العلمي يتبث انها صعبه ، وتحقيقها يحتاج إلى تربية بيئية سليمة ، تبدأ من المدرسه التي تاخذ على عاتقها مسؤوليه إعداد النشء ، وتزويده بالمعارف و المفاهيم السليمه حول بيئته ، وحته على اتباع سلوك بيئي سليم . التعرف على واقع البيئة بمجال الدراسة يجعلنا نطرح عدة تساؤلات اهمها:

- هل يوجد جانب قانوني وتشريعي بيئي؟ وما مدى مساهمته في التنمية البيئية؟
- ما هي الجهات المعنية التي تسهر على تطبيق القوانين ؟
- هل هناك سياسه بيئويه مدروسه و منتهجه من طرف المسؤولين؟
- هل توجد خطة هادفه تتكفل بمشاكل البيئة بالبلديه؟
- هل يوجد برنامج اولي لتنظيف و توجيه المواطنين من اجل ممارسه مختلف النظم البيئويه؟
- ماهي العوائق التي تعرفل التنمية البيئيه بالبلديه؟

و قبل تبين واقع البيئة ببلديه الخروب سنتطرق اولا إلى تعاريف هامه للبيئة ، التنميه، التلوث و كذلك القوانين و النصوص الوزاريه الخاصه بالبيئة من خلال المباحث الموالي .

## المبحث الاول: مفاهيم بيئية عامه

### 1- تعريف البيئه:

البيئه كلمه ماخوذة من المصطلح اليوناني " OIKOS " و الذي يعني بيت او منزل و كثيرا ما يحدث الخلط بين علم البيئه " Ecology " البيئه المحيطة او ما يسمى بعلم البيئه الإنساني " Environnement " ذلك ان علم البيئه ( الإيكولوجيا ) يشمل دراسة كل الكائنات اينما تعيش بينما يقتصر علم البيئه الإنسانيه على دراسته علاقته الانسان الطبيعیه دون سواها (5) وهناك تعاريف عديدة نذكر منها:

◆ "البيئه هي الغلاف المحيط بكوكب الكرة الارضية و مكونات التربة و طبقة الاوزون البيئه هي الاكسجين الذي نتنفسه لنعيش هي الارض التي نزرعها للامن الغذائي هي مصدر المياه اساس الحياة هي المعادن التي نحتاجها هي مصدر مواد البناء و الحراريات و الغازات و الكيماويات البيئه هي الموازن بين الإنسان و الحيوان و النبات"(6).

◆ " البيئه هي المحيط المادي و الحيوي و المعنوي الذي يعيش فيه الإنسان و يتمثل هذا المحيط في التربة و الماء و الهواء و ما يحتويه كل منهم من مكونات مادية او كائنات حيه او هي الاطار الذي يعيش فيه الانسان و يحصل فيه على مقومات حياته من غذاء كساء و دواء و ماوى و يمارس فيه حياته مع اقرانه من البشر " (7)

◆ البيئه هي الحياة .وهي كوكبنا الذي نعيش فيه.. كوكب الارض.. كوكب الحياة هي مجموع ما يحيط بالارض وما تحويه من هواء بحار انهار محيطات والكائنات الحيه التي تعيش فيها بالبيئه إضافة إلى العلاقات والتفاعلات مع بعضها البعض في نظر البعض تمثل مشكلة لا بد من إيجاد حل لها وعند البعض الاخر مصدر تروة لا بد من استغلالها.

(5) هاني عبيد " الإنسان و البيئه " منظومات الطاقة و البيئه و السكان - مصدر انترنيت-

(6) خالد كواش " السياحة و الابعاد البيئيه " - مصدر انترنيت -

(7) زرزور ابراهيم " المساله البيئيه و التتميه المستدامه " - مصدر انترنيت-

◆ هنالك من ينظر إلى البيئة بانها الطبيعة التي يجب ان نحميها، واخرين يرون في البيئة المحيط الحياتي التي نربي فيه وكل هذه تجمع في تعريف البيئة حيث هي جملة النظم الطبيعية والاجتماعية التي يعيش فيها الكائن البشري والكائنات الاخرى.

◆ تعد البيئة اهتمام كل البشريه، افراد وجمعيات لتدارك الاخطاء الناجمه عن الإفراط في استغلال الطبيعة وعن تلويثها بالنفايات والفضلات حيث اصبحت الطبيعة مهددة بالتدهور وبالانتلاف النهائي. ولكي يكون الوعي بهذه المخاطر وعيا تاما، فلا بد من فهم اليات المنظومة البيئية وعناصرها ووظيفتها وتوازاناتها. فما المقصود بالمنظومة البيئية؟

## 2- المنظومة البيئية:

المنظومة البيئية هي مجموعة مركبة من عناصر مترابطة، يؤثر التغيير الحاصل في احد عناصرها في بقية العناصر، إما مباشرة او بطريقة غير مباشرة: المحيا + العشيرة الإحيائية فالمحيا هو البيئية او الوسط الطبيعي، اما العشيرة الإحيائية فهو مجموع الكائنات الحية التي تعيش بشكل متوازن في محيا معين.

## 3- النظام البيئي:

هو مجموعة العلاقات القائمة بين جماعات الاحياء وبين العوامل غير الحية التي تتوافر في مكان محدد من طبيعته فالاحياء لا تستطيع العيش بمعزل عن عوامل الوسط الذي تعيش فيه من كافة شروط الحياة ومكان الاحياء على الكرة الارضية هو البيئة: المائية واليابسة.

## 4- البيئة و الإنسان:

الكائنات الحية بحاجة إلى بيئة ثابتة لتطورها و استقرارها، ونتيجة لتغير البيئة تكيفت بعض الكائنات اما الاخرى قد انقرضت. إن الإنسان لديه القدرة على التكيف مع تغير البيئة وهو كذلك بحاجة إلى بيئة ثابتة ودوره سلبي جدا في البيئة نتيجة للاضرار التي يصيب بها المحيط عن طريق



الفضلات التي يرميها فيه، وهذا الضرر له وجهان او شكلان كما يشخصهما علماء البيولوجيا :

- وجه او شكل طبيعي للحياة لا يمكن ان يغيره إلا بحدود ضيقة جدا (الاحتياجات الطبيعية او الحياتية للإنسان)
  - وجه او شكل تفني الحياة يتقدم بصورة لا محدودة.
- لذلك فان المحافظه على التوازن الطبيعي للحياة يتم بإخضاع الجانب التقني للحياة للجانب الطبيعي و ذلك بالاستعانة بالطرق العلمية الحديثة . إذا القواعد الاساسية للمحافظة على التوازن النوعي للبيئة اصبحت واضحة على العموم لكن التطبيق لا يزال في بدايه الطريق ( بسبب اللامبالاة او قلة الإمكانيات المادية و البشرية المتخصصة خاصه بالبلدان السائرة في طريق النمو ) في سابق ( قبل الانفجار الصناعي ) كانت جل المصادر البيئية (الماء ، الهواء ، التربة ) نقيه و قادرة على التنقيه الذاتية تم مع التطور التكنولوجي بدأت هذه المصادر تفقد من إذ التنقيه الذاتية .

## 5- تخريب البيئه:

اهم واكبر المخربين للبيئه وهو اكثر المحتاجين لها نظيفه جميله تقوم بكل وظائفها الطبيعية العادية حتى يعيش عليها هو: الإنسان : عن طريق تلويته الهواء والمحيطات والانهار والبحيرات بطرق ووسائل مختلفه ومتنوعه.

## 6- التربه البيئيه:

ناك عدة اراء مختلفه و متعدده حول تعريف التربيه البيئيه و مدلولها ،تختلف بتعدد مدلولات معنى التربيه البيئيه و اهدافها من جهة ،و مدلولات معنى البيئه من جهه اخرى ، إن التربيه البيئيه تعني إعداد الفرد للتفاعل الناجح ، مع بيئته الطبيعيه ، و يتطلب هذا الاعداد العمل على تنمية جوانب معينه في حياته هي تنمية الشعور و القدرة الحسية و السلوكية باهميه المحافظه على البيئه و حمايتها من خلال الوعي المدعوم بالاسس العلميه بالمخاطر و الاتار السلبيه الضارة لاي نشاط

بشري فهي عملية بناء الوعي او الضمير البيئي' و تتجلى اهدافها في بيئة سليمة حيث يحق لجميع الافراد العيش داخل بيئته متوازنه ' فالبيئته مسؤوليه الجميع من خلال تنميه الإحساس بمسؤولية الافراد و الجماعات في حماية البيئة' والوعي البيئي هو الذي يعزز دوافع المشاركة الفاعلة في النشاطات البيئية و الموطنة البيئية تنميه القيم و غرس الاخلاقيات البيئية التي تعزز مفهوم المواطنه البيئية.

## 7- العلاقة بين التنمية و البيئة:

يكتسي موضوع التنمية بمختلف مفاهيم اهمية بالغة على المستوى العالمي، وخاصة في الفترة الاخيرة حيث لوحظ اهتماما دوليا متزايدا نحو الحاجه إلى التنمية المستدامة للوصول إلى مستقبل مستدام و ذلك بعد ان كان العالم يتجه نحو مجموعة من الكوارث البشرية والبيئية المحتملة، فالاحتباس الحراري و التدهور البيئي و تزايد النمو السكاني و الفقر و فقدان التنوع البيولوجي و اتساع نطاق التصحر و ما الى ذلك من المشاكل البيئية لا تنفصل عن مشاكل الرفاه البشري و لا عن عملية التنمية الاقتصادية بصورة عامه ، حيث ان الكثير من الاشكال الحالية للتنمية تنحصر في الموارد البيئية التي يعتمد عليها العالم.

فالارتباط الوثيق بين البيئة و التنمية ادى إلى ظهور مفهوم للتنمية يسمى " التنمية المستدامة " ، حيث اشار المبدأ الرابع الذي افره مؤتمر ريو دي جانيرو عام 1992 إلى انه " لكي تتحقق التنمية المستدامة ينبغي ان تمتل الحماية البيئية جزءا لا يتجزأ من عملية التنمية و لا يمكن التفكير فيها بمعزل عنها"<sup>(8)</sup>

<sup>(8)</sup> زرور ابراهيم " المساله البيئية و التنمية المستدامة " - مصدر انترنيت-

**8- مشاكل البيئة:**

تتعرض البيئة إلى مشاكل عديدة اهمها إستنزاف المصادر الطبيعيه والتلوت البيئي .

**◆ إستنزاف المصادر الطبيعيه:**

هو احد العوامل المؤثرة على البيئة حيث ادى الاستخدام الزائد للتكنولوجيا إلى حدوث وط هائلة على البيئة و ادى إلى تدمير جزء كبير من راس المال الطبيعي ( المادي و البيولوجي) للإنسان و اتر على النظام الايكولوجي تاثير سلبي ، و مثل التطور التكنولوجي خطرا على البيئة لاستنفاد الموارد الطبيعيه و دمار بعضها ، و تمتل هذا الاستنزاف عموما فيما يلي: إزالة الأشجار تسبب في التصحر، انجراف التربة، انقراض بعض الحيوانات البرية و البحرية بالاضافة إلى نفاذ بعض موارد الطاقة كالبترول.

**◆ التلوت البيئي:**

و يشمل تلوت " الهواء،الماء و الغذاء " و يعني اي تغيير في خواص البيئة مما قد يؤدي بطريقة مباشرة او غير مباشرة على الإضرار بالكائنات الحية او المنشآت يؤثر على ممارسة الإنسان لحياته الطبيعيه " .

## المبحث الثاني : التلوث

## اهم مصادره ومختلف الإزعاجات المترتبة عنه

الطبيعة عبارة عن جهاز متكامل، الكل يؤثر و يتأثر، والبيئة فاسم مشترك اعظم في الحياة وهي تفاعل ما بين مختلف العناصر المكونه للنظام البيئي. ورغم الاولوية التي منحت للصناعة ونتيجة للتوسع العمراني على حساب مساحات شاسعة صالحة للزراعة إلا انه لم يراعى تزويد معظم الوحدات المسببة للتلوث بتجهيزات مضادة له، الشيء الذي تسبب في التدهور التدريجي للإطار المعيشي ( تلوث الهواء، النفايات السامة، تلوث الموارد المائية...) على مستوى التجمعات السكانية، و اصبح خطر تلوث البيئة حقيقة مقلقة تمس بالدرجة الاولى صحة المواطن و لانها الجدار الاول للدفاع عن الحياة فوق سطح الارض.

## I - انواع التلوث دراسه عامه

## تعريف التلوث:

يعرف التلوث على انه التغير الكمي و الكيفي في صفات و مكونات النظم البيئية الكيميائية و الفيزيائية، كما تعرف الملوثات على انها مواد و مكروبات تخل بالنظم البيئية

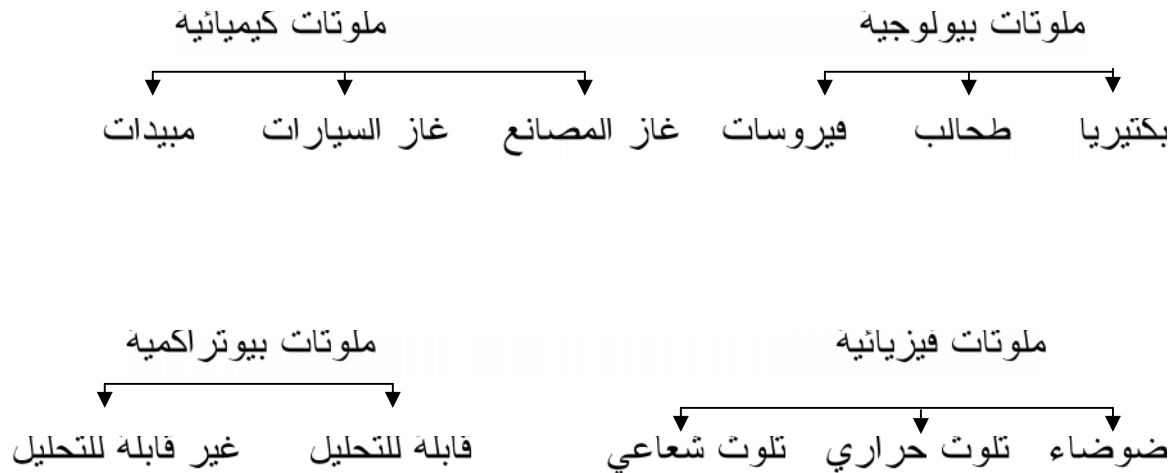

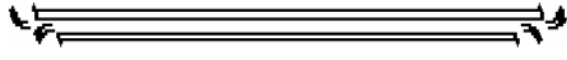

## 1- التلوث المائي:

حسب المادة 36 من قانون 83-3 المتعلق بالحماية البيئية المؤرخ في 5-2-1983 للقانون الجزائري فإنه " ل تغيير مضر بمميزات المياه، تحدته النشاطات البشرية بصفه مباشرة او غير مباشرة مما يجعل المياه غير صالحه للإستعمال العادي.

## 1-1 - اشكال التلوث المائي:

1-1-1- تلوث كيميائي: مصدره عناصر معدنية محددة في المياه و تختلف حدته حسب تركيز هذه المواد و هو صادر من الوحدات الصناعيه

## 1-1-2- تلوث فيزيائي: و يضم:

▶ تلوث حراري: ينتج عن إلقاء المياه الساخنة المحمله بمختلف المواد الكيميائيه الصناعيه مباشرة في المجاري المائية

▶ تلوث إشعاعي : عبارة عن مواد مشعة تلقى مباشرة في الطبيعة دون

1-1-3- تلوث بيولوجي: مصدر هذا الاخير هو مختلف الفيروسات و البكتيريا و الطحالب الصادرة من فضلات الإنسان و الحيوان و التي هي بدورها تنتقل في المياه الحضرية .

اهم ملوثات المياه هي النفايات الصناعيه، المنظفات و المحروقات....إلخ بالإضافة إلى المياه الفدرة المنزليه و حيث يمثل تلوث المياه خطرا حقيقيا يهدد صحة الإنسان و كذا الحيوان و النبات و هذا حسب طبيعه الفوة الملوته بالإضافة إلى مدة الملامسه.

## 1-2- انواع و مصادر المياه الملوته:



## 2- التلوت الجوي:

حسب المادة 32 من قانون 83-3 المتعلق بالحماية البيئية المؤرخ في 5-2-1983 للفانون الجزائري فإنه " إفراز للغازات او جسيمات صلبه او سائله او سامه او دات روائح في المحيط الحيوي و التي من شأنها ان تزعج السكان و تعرض الضرر بالصحة و الامن العام او تضر بالنباتات و الإنتاج الفلاحي و المنتجات الفلاحية الغذائية و بالحفاظ . البنائيات و الاتار او بطابع المواقع.

حيث اصبح حقيقة ملموسة في وقتنا الحاضر و احتل تلوت الهواء الصنف الاول على مستوى الإقليمي و الدولي.

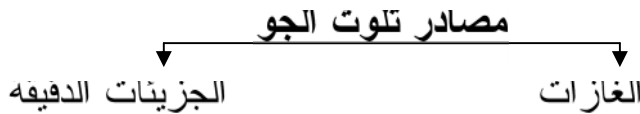

## 3- التلوت الصلب:

إن العمران المتسارع و النمو الديمغرافي و كثافه السكان و كذا تغيير نمط الإستهلاك كل منها لعب دور فعال في إصدار بقايا مختلفه منها منزليه، صناعية.... هذا ما ادى إلى زيادة كمية النفايات المطرود و هي في تزايد مستمر خاصة في المدن الكبرى هذا ما ينعكس على المميزات الكيفيه و الكمية للنفايات حيث اصبح يطلق عليها النفايات الحضرية

لهذا فإن مشكلة النفايات اصبحت حتمية ليس فقط بالنسبة للجماعات المحلية و لكن لكل تركيبيه سواء كانت عامه او خاصه  
\* انواع النفايات: نذكر من اهمها:

- البقايا الصغيرة الحجم و التي تتمثل في الفضلات المنزلية و كذا فضلات الاسواق و الحرفيين و التجاربيين .
- نفايات المستشفيات.
- نفايات المعيفه encombrante وهي كبيرة الحجم.
- الاوساخ الناتجة عن عملية تنظيف الشوارع.
- البقايا الصناعية و فيها النفايات الهامدة خاصة ركام البناء، هياكل السيارات تحويل المعادن، المحروقات....
- نفايات المدابح.

- مصادر التلوث: II

من اهم ما البلديات الكبرى في الوقت الحالي التلوث الجوي إذ يؤثر مباشرة على البيئة و الإنسان و من اهم مصادر هذا التلوث وسائل النقل التي تعد اداة فعالة للمساهمة في تلوث الجو من جراء الغازات و الاذخنة المنبعثة عنها حيث اصبحت وسائل النقل سواء منها الفردية او الجماعية ضرورة حتمية لا يمكن الإستغناء عنها بحكم التمدن من جهة و ربح الوقت من جهة اخرى و ثاني اهم مصدر لهذا النوع من التلوث مختلف المصانع بصفقتها المحرك الاساسي للتنفيذ.

### 1- التلوث الناتج عن وسائل النقل: اي هواء يستنشق؟

يشكل الهواء احد العناصر الفعالة و الاساسية للحياة، وهو الذي نستهلكه بكثرة، إلا ان التلوث الناتج عن وسائل النقل اصبح مشكلا ملموسا.

حيث عرفت ببلديه الخروب خلال السنوات الاخيرة تطورا هاما على الصعيد الحضري و الصناعي ومن وجهة نظر البيئة فإن هذا التطور الحساس للنشاط الإقتصادي و مرور السيارات قد ولد تلوتا هوائيا يمكن في بعض الاحيان مشاهدته بالعين المجردة.

و يمكن تحسيس الوضع و ما مدى خطورته من خلال الكم الهائل لمرور السيارات عبر اهم شوارع البلديه إلا انه لا توجد دراسات دقيفه و فياسات علميه يعتمد عليها في هذا المجال .

ولكن بصفه عامه فإن حركة المرور كتيفه في بلديه الخروب "و رغم تركيز الملوثات في الهواء ضعيف حيث يقل بكثير عن جزء من الالف في الغرام الواحد في المتر المكعب من الهواء غير انه كاف لحدوث اخطار لا سيما بجوار مصادر التدفق و خاصة عندما تكون الاحوال الجوية غير ملائمة لذلك وما ينجم عن هذه الادخنة المتصاعدة ما يلي بالموازاة مع المناخ" (15).

## 2- التلوت الناتج عن المصانع:

يمكن القول بان مختلف الوحدات الصناعية الموجودة على تراب بلديه الخروب تساهم بقدر كبير في تلويت لبيئته نظرا إنعكاساتها السلبيه على المحيط من نفايات صلبه ومياه ملوته وتلوت جوي، إذ انه لا يمكن تجاهل هذه الاخطار نظرا لتراكم هذه النفايات مع مرور الوقت.

## 3- التلوت الناتج عن محطات الغسل والتشحيم:

إن التلوت الناتج عن إستعمال الزيوت وطرحها في الوسط الطبيعي تنتج عنه عواقب مضره بهذا الوسط، حيث لا يمكن التحكم في هذه المواد بسبب طبيعتها الكيميائيه التي تحافظ عليها على مدى تنقلها في الطبيعة.

و تعاني بلديه الخروب من ظاهرة رمي الزيوت والشحوم بطريقه غير مراقبه في الطبيعة، إضافة على ذلك فإن مياه الغسل والتشحيم تصرف مباشرة في شبكة المياه المنزليه بدون معالجه.

ومن المعروف ان اصحاب محطات الغسل والتشحيم لا يصرحون بالكمية المعمول بها في الواقع وبالتالي فإن حدها اكبر مما هو مصرح به.

وتلقى الزيوت مباشرة في الطبيعة وهذا بعدة طرق فمنهم من يلجا إلى:

◆ حفر حفرة وملئها بالزيت تم تطمر

◆ البعض الاخر يطرحها مباشرة في شبكة المياه الفدرية

◆ البعض يسلمها إلى نفضال

(15) الخروب نحو مدينة خضراء مذكرة تخرج لحمزة دليله و ديب امال



## 4- التلوث الناتج عن النفايات الحضريه:

يولد النشاط البشري نفايات صلبه لاسيما منزليه، وتسمى حضريه حيث تتشكل مصادرها لتلوث البيئه إذ تصيبها باضرار بسبب طبيعتها السامه والمستويه في جمال المناظر.

## 4-1- النفايات المنزليه:

وهي كل الفضلات التي يتخلى عنها اصحابها لانها غير صالحه للإستعمال .

## 4-2 - النفايات الناتجه عن الإسطبلات:

كانت ببلديه الخروب تحتوي على 10 إسطبلات لعبت دورا حيويا خاصه عندما كانت وسائل النقل عن طريق الحيوانات حيث يلجا الريفيون إلى المبيت في هذه الإسطبلات لكن مع التحول الذي شهدته البلديه وكذا تطور وسائل النقل بدأت اهميه هذه الإسطبلات تقل حيث تحولت بعضها من وظيفه إيواء حيوانات إلى وظائف اخرى إما تجاريه او سكنيه وبقي بعضها يمارس وظيفته في إيواء الحيوانات قبل عرضها في السوق، لهذا لا يمكن الإستهاناه بالفضلات الناتجه عنها وتتركز هذه الإسطبلات على وجه الخصوص في النسيج القديم.

## 4-3 - النفايات الناتجه عن التجهيزات الصحيه:

فتح مستشفى محمد بوضياف ابوابه عام 1990 500 مسكن يتسبب 240 سرير و به 15 قسم متخصصا إضافه إلى الطب العام يستقبل 1000 مريض ويقدم 18 بطاقة إقامه يوميا كما توجد عيادتين بالنسيج القديم وتستقبل حوالي 200 مريض يوميا وعيادة مصطفى عبد النوري بحي 08 ماي 1945 وتحوي الطب العام و9 مصالح متخصصه و هناك مركز إستشفائي بماسينيسا يحتوي على 80 سرير.

كل هذه التجهيزات ترمي بالنفايات خاصه منها التثريحيه الناتجه عن المخابر بالإضافة إلى المكمدات و الادويه والحقن وكل ما بوسعه نقل الملوثات البكتريولوجيه bacteriologique ، او الدوائيه medicamenteuses .

و تقدر كميته النفايات التي ينتجها المستشفى الجامعي محمد بوضياف (16) ب

900 /اسبوع و هي تشمل :

(16) فاطمة بوفنارة رساله " تسيير النفايات الحضريه الصلبه و التثريحيه المستدامه في الجزائر ( حالة مدينه الخروب)

- نفايات التشريح، الازبال المتعفنه الادويه الفاسدة التي يتم حرقها داخل الموقد بالمسند .

- نفايات المطاعم التي يتم جمعها مرتين في الاسبوع من طرف EPCA المؤسسة المحلية للنظافة و التطهير بموجب اتفاقية مبرمة.

#### 4-4 - النفايات الناتجة عن المدبح البلدي:

يقع المدبح البلدي العمومي بجوار السوق الاسبوعي انشا 1937 و يتربع على مساحه قدرها 592 م<sup>2</sup> ر من طرف البلديه التي تقوم بز ره للخواص لمدة 3 سنوات قابله للتجديد.

يتم حرق الاعضاء المريضة في المرمد الموجود بالمدبح ، كما يتم تفريغ بقايا الاحشاء الداخلية و ما تحتويه من بقايا الطعام اين يتم جمعها من طرف المؤسسة المحلية للنظافة و التطهير EPCA

مخطط رقم " 03 "

مصادر التلوت

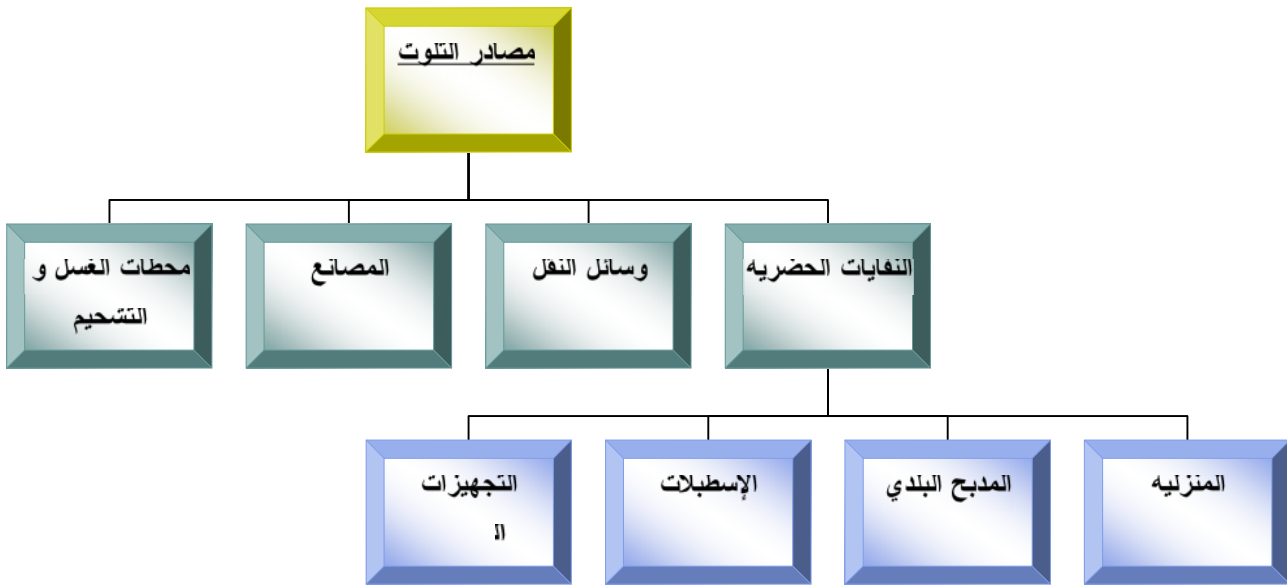

## 4-5- مراكز تصريف النفايات: (17)

يتشكل تفريغ الفضلات الحضريه في الفمامات الحل الاسهل تفنيا، لكن هذا الحل السهل المتمثل في تفريغ النفايات في المزابل الفوضوية يسبب اضرار متعددة للبيئة منها :  
روائح كريهه ومزعجه- التكاثر السريع للحشرات والقواضم.....  
وبلديه الخروب ترمي النفايات السابقة الذكر في ثلاث مراكز تصريف عمومية في  
إنتصار تشغيل مركز الدفن التقني GET

## 4-5-1- مركز التصريف العمومي للنفايات المنزليه الزاويه:

انشئ هذا المركز سنة 1998م و بدأ إستغلاله سنة 1999 ' يبعد عن الخروب ب 7 كلم ' تقدر مساحته ب 10 هكتار .  
تم غلق هذا المركز من طرف مصالح البلدية إستجابة لرغبة السكان نظرا لما كان يسببه من اضرار كإنتشار الادخنه و الروائح الكريهه نتيجة إستغلاله الغير منظم.

## 4-5-2- مركز التصريف العمومي للنفايات المنزليه الهريه:

يقع هذا المركز في منطقه تسمى القشقاش يبعد عن مقر بلدية بن باديس ب5 كلم و عن مقر بلدية الخروب ب 20كلم تقدر مساحتها ب 5 هكتار  
نتيجة لعدم تغطية النفايات نجد إنتشار للروائح الكريهه ' تكاثر البعوض و الكلاب الشاردة' التركيز العالي للملوثات في الارض كالمعادن الثقيله' و إنبعاث الغازات في الهواء.

علما بان هذا المركز يتواجد في محيط ريفي فوق منحدر محاط باراضي زراعيه.

## 4-5-3- مركز التصريف العمومي للنفايات " عين سمارة"

تقع هذه المفرغه العمومية في اعلى محجرة خاصه ( حضنه ابراهيم ) بجبل اولاد سلام على بعد 4 كم من بلدية عين سمارة بدأ استغلالها سن 1992 وهي تستقبل نفايات كل من بلدية عين السمارة الخروب الاسواق العمومية للخضر و الفواكه لقسنطينة ووحدة انتاج صيدال.

(17) فاطمة بوفنارة رساله " تسيير النفايات الحضريه الصلبه و التتميه المستدامه في الجزائر ( حالة مدينة



#### 4-5-4- اتر القمامه على البيئة

يتسبب التسيير غير المحكم للنفايات في:

#### 4-5-4-1- الاتار عن طريق الضوضاء:

مصادر الصوت متعلقة بالاعمال الموجودة داخل وخارج القمامة.

\* داخل القمامة وهي الضوضاء الصادرة عن نشاطات التفريغ وعمليات الرمي وعمليات التغطية اليومية.

\* خارج القمامة وهي الضوضاء الناتجة عن حركة سير الشاحنات على مستوى محور طرق الربط.

#### 4-5-4-2- الاتار عن طريق الجو:

إن عملية الرمي والتغطية لها دور هام في الحد أو الإنقاص من إنتشار الغازات والروائح الكريهة الناتجة عن تخمر النفايات حيث تتكون بعض الغازات في التخمر من مايلي:

غاز اكسيد الكربون 45-55% غاز الميثان 40-60% حمض الكبريت المميه 0.1% الهيدروجين 0.1% الاكسجين 0.1% الازوت 0.3%.  
وعليه تتلف نوعية الهواء مما يتسبب في تنامي الامراض التنفسية وذلك لإنبعاث الدخان والروائح الكريهة.

#### 4-5-4-3- الاتار عن طريق تطاير الغبار والجسيمات الصلبة:

هذه الجسيمات الصلبة التي تتطاير من القمامة والغبار المتصاعد ناتج عن حركة سير الشاحنات وتفريغ النفايات وبالتالي حدوث تلوث في الاراضي والمحيط وتنشويه المنظر العام المألوف وعليه الرئيسي في تقشي الامراض المنفولة عبر الماء تكاثر الحشرات والقواضم والحيوانات المتشردة وبالتالي تدهور النظافة.

## 5- التلوت بالضجيج (الضوضاء):

إن فضيه الضوضاء هي فضيه سلوك بالدرجه الاولى، وهي بحاجه إلى وسائل نوعيه وقوانين حاسمه، حيث تتبع من سلوك خاطئ كإستعمال الات التنبيهه- المكروفونات- اصوات الراديو.... كلها نابعه من عدم إحترام قواعد الاداب العا .

ولايمكن ان نهمل جانب التلوت بالضجيج في إزعاج المواطنين، حيث إذا تجاوز 65 وحدة فياسيه يصبح كعامل محدد لصحة الإنسان الفكرية النفسية والبدنية وعندما تبلغ شدة الصوت 80 ديسبل يؤثر هذا مباشرة على اي جهد فكري وعندما يبلغ حده 90 ديسبل تظهر علامات الشلل ويبدأ الإنسان في المعاناة من ضيق وقلق إلا ان بإمكان الإنسان ان يتجاوز هذه الاعراض ما لم تصل شدة الإهتزازات إلى 100 ديسبل<sup>(12)</sup>

فبلديه الخروب تعاني من عدة عناصر باعته للاصوات المزعجه منها إنتشار ورشات النجارة والحداة وكذا حركه المرور الكثيفه.

(12) الخروب نحو مدينة خضراء مذكرة تخرج لحمزة دليله و ديب امال

## المبحث الثالث : العناصر الموجهة لعملية التدخل

### النصوص الوزارية، الفوائين، التعليمات.....

نظرا للتحويلات التي عرفها العالم من تصنيع وتطور و إستغلال متنوع وزيادات سكانية مذهلة، اصبح الإهتمام بالابعاد البيئية في التهيئة الحضريه ؛ الصدارة على الصعيد العالم<sup>(13)</sup> وهكذا اخضعت مخططات التهيئة والتعمير في معظم مدن العالم إلى إحترام المقاييس البيئية في التنمية المحلية، حيث ترجم ذلك بإتخاذ عدة تدابير تشريعية ومؤسسية تضمن التكفل بمشكلات البيئة والإرتقاء بمستوى ونوعيه الحياة في المدن بما يتماشى والتنمية المستدئمة، وقد عرفت الجزائر بعد الإستقلال نموا سريعا بمعدلات مرتفعة جعلت من السكن والإقتصاد من اولويات الدولة واهمل الجانب البيئي، وادى ذلك إلى بروز العديد من المشاكل العمرانية والبيئية عملت على تعميق الازمة في المدن وتدني مستوى وإطار العيش فيها، إلى غاية الثمانينات اين برز الوعي بفضايا البيئة في ظروف سياسيه وإقتصادي محفزة على الإهتمام بإطار الحياة وتجميل المحيط ضمن شعار " من اجل حياة افضل" بصدور اول اهم التشريعات المتعلقة بالبيئة وهو قانون 83/03 الصادر بتاريخ 5 فيفري 1983 والمتعلق بحمايه البيئة

#### حاليا وبعد صدور العديد من الفوائين هل هناك نتائج ميدانية ملموسة؟

للإجابة على هذا السؤال نتبين تقييم عام للوضعية البيئية ببلديه الخروب من الإقتراحات التوصيات التدابير و الفوائين :

- قراءة الخطوط العريضة لتوصيات وزارة التهيئة الإقليمية و البيئة
- المخطط التنفيذي المحلي البيئي 2001 لوزارة التهيئة الإقليمية و البيئة.
- تدابير الوقاية و مكافحه الجراد لدائرة الخروب سنة 2004
- مشروع الجزائر البيضاء سنة 2005
- قانون تسيير المساحات الخضراء و حمايتها و تنميتها سنة 2007 .

<sup>(13)</sup> عزوز كردون-محمد الهادي لعروق- محمد ساحلي : البيئة في الجزائر 2001

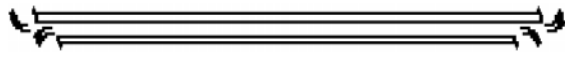

## I - توصيات وزارة التهيئة الإقليميه و البيئه:

منبته عن النفاس الوطني حول حاله البيئه في الجزائر، الذي يضع برنامج و إستثمارات الموافق عليها لل عشرية 2001- 2010 وفق النقاط التاليه:

- ◆ من واجب البلدية حث مختلف المصالح على حماية المواطن من مختلف المخاطر و المشاكل البيئية المحلية
- ◆ ضرورة البيئة بإنتهاج برنامج صحي خاصة من ناحية السكن و التجهيزات و المياه الصالحة للشرب و المساحات الخضراء
- ◆ ضرورة المحافظة على الغلاف الجوي و ذلك من خلال مراعاة إستعمال وسائل النقل التي تستهلك طاقة كبيرة و تحولها إلى غازات سامة تنفثها في الهواء و من الأحسن إستعمال الوسائل الأقل إستهلاكاً لهذه الطاقة و ذلك بإستخدام تكنولوجيات حديثة في هذا المجال
- ◆ توسيع نطاقات المجالات الخضراء و الغابات لأن هذه الأخيرة تعمل على إمتصاص كمية كبيرة و معتبرة من غاز CO2 السام و الملوث للهواء
- ◆ وضع خطة تهدف إلى تصفية النفايات من أجل التقليل من مخاطرها على الهواء و الماء و التربة
- ◆ وجوب رفع مستوى الوعي والإهتمام بالبيئة و ذلك بإنتهاج سياسة بيئية مدروسة من أجل تطوير و تحسين إقتصاد المواطنين
- ◆ تطبيق برنامج أولي من أجل تثقيف و توجيه المواطنين لممارسة مختلف النظم البيئية مع مختلف الإدارات المحلية على البيئة
- ◆ وضع مخطط محلي تنفيذي بيئي على المدى المتوسط

## II - المخطط التنفيذي المحلي البيئي 2001:

- ◆ ينص هذا المخطط على المحافظة على البيئة .
- ◆ ويلح على ضرورة تحسين إطار الحياة والقضاء مختلف الإزعاجات كالتسيير العقلاني للنفايات و التهيئة التسيير المستديم للمجالات الطبيعية و النظام البيئي.
- ◆ يعتمد على الحوار الواسع و التشاور العام على الـ و مستقبلها تحت مسؤولية البلدية مع التعاون مـ الممثلين المعنيين و التشاور المواطنين.
- ◆ يهدف إلى تحسين البيئة و ضمان التطور المستمر للبلدية.
- ◆ يعالج المشاكل البيئية المنتشرة بكثرة محترماً خصوصية كل بلدية وذلك عبر ثلاثة عشر بند هي:

### (1) - التسيير الدائم للمصالح الطبيعية:

تكون التربة و الماء النبات و التنوع البيولوجي العناصر الحيوية للبلدية و بالتالي على هذه الأخيرة حمايتها من كل تدهور و تطوير و ضمان إستعمال هذه الموارد بصفة مستدامة

(2) - التهيئة و التسيير المستديم للمجالات الطبيعية و النظام البيئيه:  
وذلك بوضع مخطط تنموي محلي للبلدية بأخذ بعين الإعتبار خصوصية المنطقة " ساحلية أو سهبية أو جبلية أو صحراوية "

(3) - تهيئته و تسيير المناطق الخاصة " المميزه " :  
في إطار هذا المخطط على البلدية أن تتحمل المشاكل المتعلقة بتهيئة و تسيير المناطق الصناعية و مناطق النشاطات و المناطق السياحية و المساحات المحمية و المواضيع التاريخية و الثقافية بطريقة لا تخل بالنظام البيئي

(4) - الحماية و المحافظه على الاراضي الفلاحيه:  
بناء على التدهور الكبير للاراضي الزراعية و بسبب التعرية " الإنجراف " و التصحر و التملح و الإستعمال اللاعقلاني للمواد الكيماوية خاصة في المناطق الريفية، على البلديات أن تهتم بالأراضي الزراعية من الجانب المالي و الفلاحي للمساهمة في تلبية الإحتياجات الغذائية

(5) - التهيئة و التسيير الدائم للمدن:  
من وجهة النظر العمرانية و المعمارية و التسيير فإن نمو و تطور المدن يظهر عدة جوانب سلبية حيث إكتضت التجمعات السكانية و تعدت المرافق العامة طاقة تحملها الشيء الذي أدى إلى تواجد مشاكل إقتصادية و إجتماعية معقدة جدا مع تأثيرات مدمرة للبيئة مما يوجب على البلدية إتخاذ إجراءات تنفيذية من أجل تسيير مستمر للمدن بالإعتماد على الوسائل التخطيطية للتهيئ و التعمير و ذلك مثلا بتطوير المساحات الخضراء ووقاية و محاربة كل ما يؤثر على المحيط كالضجيج و التلوث مع تطوير إطار الحياة و تنظيم النقل الحضري.

(6) - التسيير العقلاني للنفايات:  
النفايات بكل حالاتها تؤثر على وفي كل مناطق البلاد و تطرح مشاكل خطيرة من ناحية النظافة العامة و تؤثر على صحة الإنسان و المصادر الطبيعية و بالتالي فالتحكم في تسييرها يبقى هدفا يجب الوصول إليه من طرف كل الجمعيات، و يبقى على البلديات أن تبذل جهودا جبارة على هذا الصعيد حيث عليها إنشاء مخطط شبكة صرف المياه الحضرية و الصناعية، و مخططات توجيهية لتسيير النفايات الحضرية و الصناعية، كما على البلدية تطوير مخطط الوقاية ضد التلوث الجوي.

(7) - الإستعمال الدائم للماء:  
يبقى توفير الماء بكميات كافية إهتماما كبيرا و دائما لكل الجماعات المحلية و بما ان الماء الموزع يستعمل بطريقة لاعقلانية و كمية منه تتسرب فعلى كل بلدية تهيئة مخططات لتسيير و إستعمال الماء بطريقة عقلانية.



**(8) - مواجهه الاخطار الكبرى:**

غالبا ما تكون البلديات غير مهينة لمواجهة الكوارث البيئية أو الأخطار التكنولوجية و بالتالي فمن الضروري أن تهيئ بمعدات المواجهة للأخطار المعرضة لها خاصة منها الزلازل و الفيضانات و حرائق الغابات.

**(9) - مشاركة و منحه المواطنين في المشاريع الخاصة بالبيئة و إتخاذ القرارات:**

كل المشاريع المتعلقة بالبيئة المتخذة على مستوى البلدية لا يمكن نجاحها إلا بالمساهمة الفعالة للمواطنين المعنيين المحليين إذن فمن الضروري على البلدية أن تتخذ إجراءات لمشاركة و مشاوره المواطنين و تفعيل مساهماتهم في إتخاذ القرار و تطوير البرنامج البيئي.

**(10) - تطوير فدرات البلدية لمواجهه مشاكل البيئة:**

من الملاحظ أن البلديات غير مجهزة بالوسائل اللازمة لمواجهة مشاكل البيئة المحلية و من أجل ضمان مهمة حمايتها للبيئة يجب أن تجهز البلديات بنظام ملائم و مصادر بشرية كفؤة و موارد مالية دائمة كما يجب عليها أن تساهم باستمرار في كل المشاريع و النشاطات و القرارات التي تكون على مستوى التراب البلدي و ان يؤخذ برئيتها المشاريع التي تكون مخططة على المستوى المحلي.

**(11) - التعاون ما بين البلديات :**

يمكن لبلديتين أو أكثر الإشتراك في مصادرها الطبيعية أو حل المشاكل المتعلقة بالبيئة لأسباب جغرافية أو إقتصادية و بالتالي فإنه من صالح البلديات أن تضع و سائل و ميكانزمات للتعاون الفعال ما بين البلديات

**(12) - التقييم الدوري لحاله البيئة :**

جل البلديات لا تعلم عن حالة بيئتها إلا الشيء القليل و لاعن مشاكله البيئية و هذا لايمكنها من إتخاذ الإجراءات الفعالة و الدائمة لحل هذه المشاكل و بالتالي على البلديات أن : برنامج للمعلومات تمكنها من تقييم حالة بيئتها المحلية .

**(13) - مشاركة البلدية في برنامج إعلامي و تربوي حول البيئة:**

لا يمكن لأي سياسة لحماية البيئة و تطويرها أن تتجح إلا بتطوير الوعي البيئي و توعية المواطنين و ذلك من خلال تنظيم برامج إعلام و توعية و تثقيف خاصة بالبيئة عن طريق الصحافة و الإذاعة و التلفزة و السينما ل طرح المشاكل الناجمة عن إهمال النباتات ضمن الوسط الحضري.

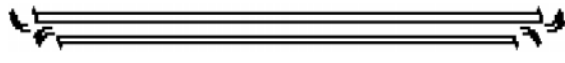

### III- تعليمه ما بين الوزارات لتنظيم الوفايه و مكافحه الجراد سنه 2004

وفد تضمنت ما يلي:

إن تجدد نشاط الجراد في الاونه الاخيرة تمثل في غزوات على اصعدة مختلفه مما إستلزم تكتيف عمليات المكافحه

امام هذه الوضعيه فإن تعيين الموارد البشريه و الماليه و كذا الوسائل الماديه الموجوده على مستوى المعهد الوطني لحمايه النباتات ترافق مع إعادة تنشيط جهاز لهذا الغرض (لجنه بين الوزارات لمكافحه الجراد) CILA، و كذا إعداد مخطط إستعجالي مصادق عليه من قبل مجلس الحكومه بتاريخ 16 مارس 2004 يهدف إلى تدعيم الجهاز المنشأ للوفاي و مكافحه الجراد.

التطور الحالي لوضعيه غزو الجراد على قدر الإستعدادات و الوسائل المهيئه لمواجهة الظاهره، فهذا لا يستبعد إحتمال عودة هجوم الجراد و بالتالي تهديد و إستمرار هذه الافه .

بما ان غزوات الجراد تتتابع عموما على دورة لعدة سنوات فإن إمكانيه غزو الجراد على نطاق اوسع في خريف 2004 محتمله جدا.

إن مكافحه هذا المخرب الرهيب تعتبر كارتته تستدعي إشراك كل المتدخلين و ا د كل الوسائل الموجوده.

#### 1 - الإطار القانوني:

الإجراءات و العمليات المطالبه في هذه التعليمه تقضي بالإجراءات القانونيه الساريه المفعول بها:

الفانون 87-17 المؤرخ بتاريخ 01 اوت 1987 المتعلق بحمايه النباتات

المرسوم رقم 67-177 المؤرخ ب 31 اوت 1967 القاضي بإنشاء لجنه ما بين الوزارات لمكافحه الجراد

المرسوم رقم 85-231 المؤرخ ب 25 اوت 1985 المحدد لشروط و كيفيات تنظيم و بدء تنفيذ التدخلات و الإسعافات في حاله و فوع كارتته.

المرسوم رقم 85-232 المؤرخ ب 25 اوت 1985 المتعلق بالوفايه و الحمايه ضد اخطار الكوارت

القرار رقم 721 المؤرخ ب 01 مارس 2004 للسيد وزير الفلاحة و التنمية الريفيه الفاضي بإعادة تنشيط مركز القيادة المركزة لمكافحة الجراد.

## 2 - اجهزة الوفايه و المكافحة:

### 2-1- المعهد الوطني لحماية النباتات:

منطقيا هذه المؤسسة لا يمكنها ان تتكفل لوحدها بعملية مكافحة هجوم وغزو الجراد على نطاق واسع المصنفة كمهدد و خطر كبير ، فهذه المؤسسة التي لها صلاحية مكافحة الافات الفلاحية ، تمثل الدعامة الاساسية لجهاز مكافحة الجراد

في هذا الإطار فإن هذا المعهد ستقدم له كل الإمكانيات و الوسائل لضمان المهام التالية:

♦ تكوين، إعلام و إتصال.

♦ متابعة، دعم تقني، دعم لوجستيكي و تقييم.

♦ تدخلات مباشرة تختارها الدولة فيما يخص الوفايه و مكافحة الجراد.

نظرا لعدم تكافؤ بين الوسائل الضخمة اللازمة للفضاء على هجومات الجراد من جهة و الوسائل المتاحة الموجودة على مستوى المعهد الوطني لحماية النباتات من جهة اخرى فإن مسؤولية مجموع مؤسسات الدولة و المواطنين مهئية و منسقة على المستوى المركزي و المحلي في الاجهزة المنشأة لهذا الغرض.

### 2-2- مركز القيادة الولائي (PCW) :

إن مركز القيادة الولائي (PCW) الموضوع تحت السلطة المباشرة للسيد الوالي بمساعدة مدير المصالح الفلاحية و محافظ الغابات يضم المصالح اللامركزية و الإدارات و الجماعات المحلية و التنظيمات المهنية.

إن مركز القيادة الولائي يمثل المحور الاساسي للتدخلات في الميدان و تشكيلته المكتفة على حسب الخصوصيات و المتطلبات المحلية يضم ايضا ممثلين للمصالح و الهيئات التالية:

- مديرية المصالح الفلاحية
- محافظة الغابات
- مديرية الحماية المدنية
- الدرك الوطني

- مديرية الصحة و السكان و إصلاح المستشفيات
- مديرية تهيئه الإقليم و البيئة
- الديوان الوطني للإرصاد
- الغرفة الفلاحية الولاية

مركز القيادة الولاية له إمكانيه إستدعاء اي شخص بإمكانه تقديم مساعدة فعالة لمك  
الجراد

مركز القيادة الولاية له مهمة اساسية هي وضع وبدء تنفيذ مخطط الوقاية و مكافحة  
الجراد على مستوى الولاية و ذلك بمساعدة الهيئات المماثلة ( النظيرة ) على المستوى  
الجهوي

لهذا الغرض فإن مركز القيادة الولاية يضمن :

♦ تجنيد عند الحاجة عن طريق إستدعاء كل الوسائل اللازمة لإنجاز عمليات  
الوقاية و مكافحة الجراد و خاصة:

- الموارد البشرية: العاملين التقنيين، عاملين التدخل، الفلاحين، المربين، المواطنين.
- السيارات الخاصة للإستكشاف و المعالجة على المستوى الارضي و النقل.
- الاجهزة للمعالجة الارضية ( غير الجوية ) نوع فردي يدوي او / و بمحرك إضافة  
إلى الاجهزة النفاثة المحمولة او / و المجرورة ذات طاقة كبيرة او متوسطة.
- العتاد و الاجهزة اللازمة لسير العمليات الخاصة بالإستكشاف و المكافحه.
- تسهيل عملية الطائرات الجوية ( المعالجة الجوية ) في إطار عملية إستكشاف و  
مكافحة الجراد ( تحديد و تهيئه الطرقات، الترخيصات، التمويلات.....).

♦ جمع عن طريق مختلف القنوات لكل المعطيات في الميدان و معالجتها تم  
إرسالها يوميا إلى مركز القيادة المركزي.

♦ المتابعة و التقييم الدائمين فعالية اجهزة المراقبة و المكافحه و تقديم  
الإقتراحات لتحسين الكفاءات.

### على مستوى الدائرة:

مركز القيادة الولاية يتواصل في شكل لجنة توضع تحت السلطة المباشرة لرئيس  
الدائرة بمساعدة المدير الإقليمي للفلاحة بتشكيله مماثلة لمركز القيادة الولاية لمتل  
الدرك الوطني.

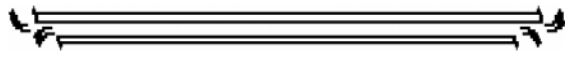

### على مستوى البلدية:

تشا خليه ازمه توضع تحت سلطه رئيس المجلس الشعبي البلدي و تضم ممثلين عن المصالح المعنية للدرك الوطني والهيئات المهنية. هذا التنظيم سيتوسع إذا إستلزم الامر إلى القرى و المداشر في شكل خليه يقظة تحت مسؤولية الاشخاص المعنيين.

### 2-3- مركز القيادة المركزي (PCC):

يوضع تحت سلطه السيد وزير الفلاحة و التنمية الريفية او ممثليه، وهذا الجهاز يتكون من ممثلين للوزارات المعنية هي :

- وزارة الداخلية و الجماعات المحلية.
- وزارة الدفاع الوطني.
- وزارة النفل .
- وزارة الصحة والسكان و إصلاح المستشفيات.
- وزارة تهيئة الإقليم و البيئة.

المهام الاساسيه المنوطه لهذا المركز تدور حول 3 محاور هي:

#### 1- تنسيق عمليات المرافبه و المكافحه:

وضع إستراتيجيه وطنيه للوقايه و المكافحه ضد الجراد. جمع و معالجة المعطيات حول الجراد تم توزيعها على جميع المستويات. تقييم عمليات الوقايه و المكافحه ضد الجراد. ربط علاقة مع المصالح المعنية لبلدان المنطقة و ايضا مع منظمة التغذية العالمية.

#### ب- الدعم التقني:

تقديم المساعدة لمركز القيادة الولائي لبرمجه و سير عمليات المرافبه و المكافحه. نشر المدونات التقنية حول الجراد و المعايير الخاصة بعمليات الوقايه و المكافحه. تنظيم ملتقيات للتكوين و الإعلام حول الجراد.

#### ج- الدعم اللوجيستيكي:

إنشاء و تسيير مخازن إستراتيجية للمضادات الحشرية على المستوى الوطني، الإقليمي و المحلي باخذ كل الإحتياطات الامنيه اللازمه. الحصول و توزيع المضادات الحشرية على مواقع التدخل.

تنسيق عملية الطائرات ( aéronef ) المنطلقة في إطار عملية الإستكشاف و مكافحة الجراد.

تسيير الوسائل الارضية للإستكشاف و المعالجة.

تحويل كل الوسائل اللوجيستكية عبر القطر الوطني إذا إستلزم الامر ذلك، الوقاية و المكافحة ضد الجراد تبقى من صلاحيات مركز القيادة المركزي.

### 3- جمع و نقل المعلومه:

فعالية التدخلات تتركز اساسا على مدى توفر المعلومات و صحتها.

المواطنين ← الجماعات المحلية ← الدائرة ← الولاية  
 الفلاحين و المربين ← الغرفة الفلاحية  
 الفرع الإقليمي للفلاحة ← مديريه المصالح الفلاحية  
 هيئات الحماية المدنية

### 4- حماية الصحة و البيئة:

إستعمال المضادات الحشرية على مساحات كبيرة في إطار مكافحة الجراد ترافقه إجراءات خاصة ترمي إلى حماية المزارع و المراعي ، حمايه صحة الإنسان و الحيوان و الحفاظ على البيئة.

مخطط العمل الذي شرع في تنفيذه يتضمن:

♦ التغطية و المتابعة الصحية لكل الافراد العاملين في عمليات مكافحة الجراد في الميدان.

♦ الوقاية و التوعية الصحية و تحسيس السكان حول الاخطار المتعلقة بإستعمال المضادات الحشرية إضافة إلى إعلام الاطباء حول كيفية المعالجة او التدخل في حاله تسمم.

♦ تقييم اثار إستعمال المضادات الحشرية على المستهلك و البيئة.

نظرا للاخطار الكبيرة الناجمة عن نشاط الجراد و التطور المحتمل للوضعيه فإنه يجب السهر على تطبيق الإجراءات المنصوص عليها في هذه التعليمه

من جهة اخرى فإن المعلومات اليومية المرسله في شكل BRQ يجب ان تكون مكمله بتقرير اسبوعي يرسل إلى كل من السيد وزير الداخليه و الجماعات المحليه و السيد وزير الفلاحة و التنمية الريفيه.

هذا التقرير يجب ان يوضح العمليات المنجزة و شروط إنجازها بالإضافة إلى العرافيل التي ستواجهها.

### مخطط رقم " 04 "

مخطط مركز القيادة الولائي لتنظيم الوفايه ومكافحة الجراد

- فستطيد -

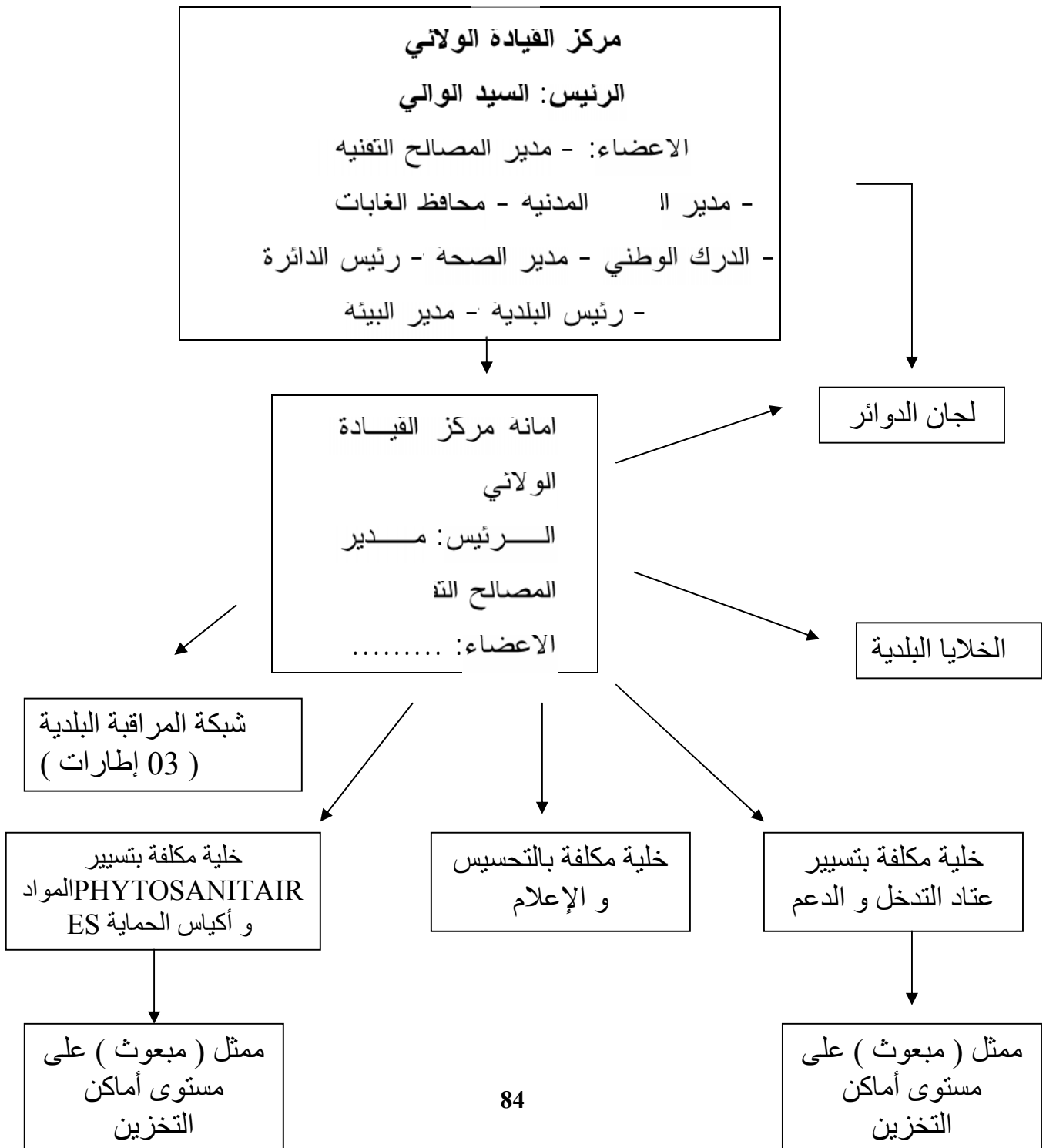

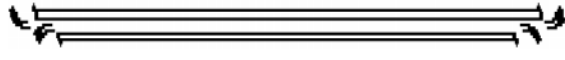

## IV- مشروع الجزائر البيضاء سنة 2005

جاء هذا المشروع تطبيقا لبرنامج فخامة رئيس الجمهورية الذي يهدف إلى تحسين الإطار المعيشي للمواطن، و فصد ترجمة توجهاته ميداني و بسرعة، بادرت وزارة التشغيل و التضامن الوطني بمشروع إنشاء مؤسسات مصغرة للتضامن من اجل النظافة و الحفاظ على المساحات الخضراء.

هذا المشروع يسمح بتحديد سياسته تطهير شامله تتناسب مع مدننا و مع النشاطات اليومية، لان الدفاع عن الإطار المعيشي يتحقق عن طريق مشاريع مستقبلية و لكن يتطلب ايضا نشاطات يومية.

اعطيت إشارة إنطلاق المشروع رسميا من طرف السيد وزير التشغيل و التضامن الوطني يوم 24 مارس 2005.

### 1- الاهداف

يسعى المشروع لتحقيق الاهداف التالية:

- ◆ تطهير الاحياء عن طريق جمع و نقل النفايات المنزلية.
- ◆ تطوير المساحات الخضراء و مساحات الترفيه.
- ◆ تحسين نوعية المعيشة في الاوساط الحضرية.
- ◆ حماية المواطن من الامراض الناتجة عن تدهور الوسط المعيشي.
- ◆ نشر الثقافة البيئية في اوساط المواطنين.
- ◆ الإدماج الإجتماعي و المهني للشباب بدون عمل.
- ◆ إنشاء نشاطات ذات مداخل للشباب.

### 2- انواع النشاطات:

- ◆ جمع و نقل النفايات المنزلية.
- ◆ تصنيف النفايات حسب النوع.
- ◆ رسكله و تحويل النفايات المنزلية.
- ◆ ترفيه سلات المهملات الجماعية.
- ◆ تسريح القنوات و تطهيرها.
- ◆ التدخل في معالجة المياه المستعملة: تسريح الحفر و قنوات الصرف الاخرى.
- ◆ بناء و إستغلال المراحيض العمومية في الاسواق و التجمعات السكنية الاخرى.





- ◆ وضع و إستغلال نافورات عمومية مع تخصيص مساحات للغسل.
- ◆ صيانه و تنظيف المحلات و المباني.
- ◆ صيانة الكهرباء و الغاز للمباني.
- ◆ صيانة مصاعد المباني.
- ◆ مؤسسات للنفايات: لإسترجاع النفايات غير المستعملة من طرف المواطنين و رسكلتها.
- ◆ تطهير القنوات و المساحات الاخرى.
- ◆ مجموعة تعاونيات للعمال في حيهم او لدى المؤسسات ( منظفات، اعوان الصيانه ، اعوان امن السكنات الفرديه و الجماعيه).
- ◆ مصلحة اعوان البستنة للبناءيات و حظائر السيارات.
- ◆ التحسيس في مجال التطهير و الصحة العمومية.
- ◆ إنشاء مؤسسات مصغرة لتصنيف و معالجة النفايات الخطيرة.
- ◆ إنشاء مؤسسات مصغرة لتحويل النفايات: الزجاج، البلاستيك، المعادن الحديديه و غير الحديديه....الخ.
- ◆ تحويل الورق.
- ◆ تنظيف الشواطئ.
- ◆ إنشاء و إستغلال الوحدات التجاريه الصغيره: بيع مواد التنظيف، بيع النباتات، ورود....
- ◆ وحدات لإعادة تهيئته و إنجاز و صيانه المساحات الخضراء.
- ◆ مؤسسات لتسيير نفايات المستشفيات و النفايات السامة الاخرى.
- ◆ مؤسسات التزيين و الزخرفه.
- ◆ مؤسسات للتكفل بالحيوانات الضالة.

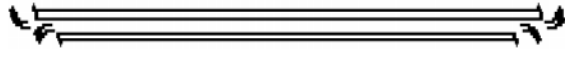

## V- قانون تسيير المساحات الخضراء و حمايتها و تنميتها سنة 2007

فانون رقم 06-07 مؤرخ في 25 ربيع عام 1428 الموافق 13 مايو سنة 2007 وقد

تضمن مايلي:

♦ تحديد قواعد تسيير المساحات الخضراء و حمايتها في إطار التنمية المستدامة.

الخصوص :

- تحسين الإطار المعيشي الحضري.
  - صيانه و تحسين نوعيه المساحات الخضراء الحضريه الموجوده.
  - ترفيه إنشاء المساحات الخضراء من كل نوع.
  - ترفيه توسيع المساحات الخضراء بالنسبه للمساحات المبنية.
  - إلزاميه إدراج المساحات الخضراء في كل مشروع بناء تتكفل به الدراسات الحضريه و المعماريه العموميه و الخاصه.
- ♦ تحديد مفهوم كل حديقه.

♦ تحديد ادوات تسيير المساحات الخضراء من خلال :

- تصنيف المساحات الخضراء.
- مخططات تسيير المساحات الخضراء.
- ♦ تحديد شروط و كفيات تصنيف المساحات الخضراء
- ♦ ديد اثار تصنيف المساحات الخضراء

♦ ضرورة وجود مخططات تسيير المساحات الخضراء و هي عبارة عن ملف تقني يحتوي على مجموعه تدابير التسيير و الصيانه و الإستعمال و كذا جميع التعليمات الخاصه لحماية المساحة الخضراء المعنيه و المحافظه عليها، فصد ضمان إستدامتها.

♦ تحديد الاحكام المتعلقه بتنميه المساحات الخضراء و المفايس المطبفه عليها بحيث :

- يتكفل كل إنتاج معماري و/او عمراني بضرورة إقامة مساحات خضراء وفق المفايس و الاهداف المحددة في هذا القانون.

- يتعين على المنجز العمومي او الخاص، عند إنجاز كل مساحة خضراء، ان ياخذ بعين الإعتبار بهدف بلوغ تجانس و نوعيه المنظر العوامل الآتية:

- طابع الموقع.
- المناظر التي ينبغي المحافظه عليها و تامينها، او تلك التي ينبغي إخفاؤها.
- الموارد الارضية.
- الانواع و الاصناف النباتية للمنطقة المعنية بالامر.
- الترات المعماري للمنطقه او الناحيه.
- الإرتقافات و العوائق المرتبطه بالجوار ونظام المياه وحق العبور وفضل الحدود و صفوف شبكة الطرقات و تسوية الاراضي و التشجير و شبكة القنوات الباطنية و المنشآت الكهربائيه الباطنية.

- يجب ان يؤخذ بعين الإعتبار تخصيص مواقع للمساحات الخضراء داخل المناطق الحضرية عند إعداد او مراجعة ادوات العمران

◆ تحديد الاحكام المتعلقة بإستعمال المساحات الخضراء في مجال الاخطار الكبرى.

◆ تحديد الاحكام جزائيه في حاله المخالفات بحيث يتم معاقبه كل من يخالف مواد القانون بالحبس و بغرامه ماليه حسب طبيعه المخالفة.

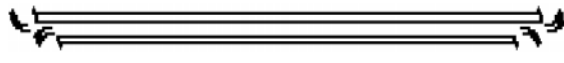

## نظرة نقدية للنصوص و الفوائين و التعليمات:

بالنسبة للقانون المتعلقة بتهيئة الإقليم الجزائري نلاحظ بأنه يهدف إلى:

- ◆ وضع إستراتيجيه لإعادة توازن توزيع النشاطات ' السكان ووسائل التنمية.
  - ◆ اسباب النزوح الريفي و إنعاش المناطق المهمشه.
  - ◆ المحافظة على البيئة و تامين الانظمة البيئية.
  - ◆ وضع ؛ حضر؛ و تنظيم سياسة المدن.
  - ◆ ترفيه التنمية المحلية و التسيير التساهمي.
- و قد رافق تنفيذ هذه الإستراتيجية عمليات التحسيس إتجاه المواطنين قصد الحفاظ على البيئة و هو ما يفسر ايضا الزيادة الملحوظة في عدد الجمعيات الإيكولوجية النشيطة في هذا الميدان.

### فيما يخص ؛ تنظيم الوفايه و مكافحة الجراد

فإنها تهدف إلى:

- ◆ الاستعانة بالإطار القانوني المنظم لعملية مكافحة الجراد
- ◆ تحديد ادوار مختلف هيئات مكافحة الجراد والوقاية منه بالإضافة إلى الإطار و كيفية التدخل لمجموع الفاعلين في هذه العملية.
- ◆ توظيف العمليات فيما يخص الجمع، النشر و الإستغلال.
- ◆ تحديد كيفية حمايه الصحة و المحيط.

و كذلك فيما يخص مشروع الجزائر البيضاء :

فمن وجهة نظر بيئية، إقتصادية و قانونية :

- ◆ إن مشروع الجزائر البيضاء جاء لتطوير سياسه التطهير في جل الاحياء، وهذا بالتنسيق مع كل ممثلي المجتمع و خاصة الحركة الجمعوي .
- ◆ و، يجسد هذا المشروع بالتنسيق مع مؤسسات اخرى: وزارات، ولايات، بلديات و كذلك مع الجمعيات، ليس فقط بإنشاء مؤسسات مصغرة

- ◆ ايضا بتنفيذ برنامج تحسيسي باتجاه السكان فهذه الحملة التحسيسية تهدف إلى بعث روح المواطنه في المجتمع و تنميه شعور المواطن بالإنتماء إلى مجموعه واسعه و إلى ! اكثر تساعه من عائلته الصغيره او منزله.
- ◆ كما يسمح هذا المشروع بإنشاء مناصب شغل لفائدة الشباب البطال و خاصه المتسربين منهم من النظام الدراسي.
- ◆ إن تجنيد الجمعيات يهدف إلى تحسين الظروف و الإطار المعيشي على مستوى جميع البلديات.

### ون تسيير المساحات الخضراء و حمايتها و تنميتها :

فيهدف الى:

- تحسين الإطار المعيشي الحضري.
- صيانه و تحسين نوعيه المساحات الخضراء الحضريه الموجوده.
- ترفيه، إنشاء و توسيع و ايضا إلزاميه إدراج المساحات الخضراء في كل مشروع بناء تتكفل ؛ الدراسات الحضريه و المعماريه العموميه
- تحديد الاحكام جزائيه حاله المخالفات بحيث يتم معافيه كل من يخالف مواد القانون بالحبس و بغرامه ماليه حسب طبيعه المخالفه

من خلال الإطلاع على العناصر الموجهه لعملية التدخل من نصوص وزاريه ، قوانين و تعليمات نجد ان :

- هذه العناصر ملمة نوعا ما باهم المشاكل التي تعاني منها المدن و البلديات.
- قدمت إقتراحات جد طموحه لتحسين المستوى المعيشي للسكان.
- الإهتمام بجانب المساحات الخضراء و تحديد العقوبات الصارمه و اللازمه لمن لا يحترم المقاييس و القوانين.
- بالمقابل هناك سلبيات اهمها:
- الإعتماد الكلي على الدوله في حل المشاكل البيئيه.
- اللاوعي و إنعدام روح المسؤوليه عند ممثلي السلطات المحليه فيما يخص تنفيذ التوجيهات و تطبيق القوانين.



## الفصل الثاني و افع البيئه بالبلديه

### المبحث الاول : نظافه المحيط

لعل من اهم المواضيع التي تهتم بها خدمة و تنمية المجتمع هو موضوع النظافة وخصوصا نظافة المحيط .

وهذا نظرا لان جمال المحيط ، نقاوته ، امنه و هدوءه هي المطالب الاساسية لمن يبحث عن السكن و يرغب في الحياة السعيدة:

فالمحيط الجميل النظيف هو صورة منعكسة للإنسان: لوعيه و ثقافته و سلوكه و

كرامته.

و المحيط الوسخ القبيح المنظر صورة منعكسة للإنسان: لمهانتة و إنحطاطه و تاخره.

لكن مع الاسف الخروج إلى الاحياء والشوارع يظهر لنا مدى إهمالنا لجانب النظافة المهم في الحياة بحيث اصبحت مظاهر إنتشار الاوساخ و القمامات من المناظر العادية التي تعودت عليها العين و لا تهتز لها المشاعر بالرفض!!!

المشاكل المتعلقة بنقص النظافة ووجود الاوساخ، بدأت تشكل ظاهرة مقلقة حقا في الاوساط الحضرية و شبه الحضرية و حتى الريفية عبر ربوع الوطن. وبعض البلديات تواجه صعوبات و تتخلى اكثر فاكثر عن واجب تنظيف المحيط و تركت السكان يتعايشون باكثر سلبية مع بيئة صحية متردية مع كل المخاطر التي تتجر عنها.

## I - النفايات المنزلية:

### 1- التعريف بالمؤسسة المحلية العمومية للنظافة و التطهير لبلدية الخروب :

**Etablissement Local Public d'Assainissement De La Commune D'El Khroub.**

انشئت المؤسسة المحلية العمومية للنظافة و التطهير لبلدية الخروب بموجب القرار الولايتي رقم 88 . 314 المؤرخ في 08 مارس 1988 ، و كان بداية تشغيله في 01 . 1989 .

تقع هذه المؤسسة بحي بن بولعيد بالخروب على مساحة تقدر بـ 1 هكتار تقريبا تتمتع باستقلالية مالية لتسيير النفايات المنزلية ، اين تعمل جاهدة على جمع ، كنس ونقل النفايات المنزلية و ما شابها على مستوى تراب كل بلدية الخروب تقريبا وفق إتفاقية مبرمة مع بلدية الخروب ، وتتهيكل المؤسسة العمومية للنظافة و التطهير كالتالي :

#### مخطط رقم " 05 "

هيكل المؤسسة العمومية للنظافة و التطهير

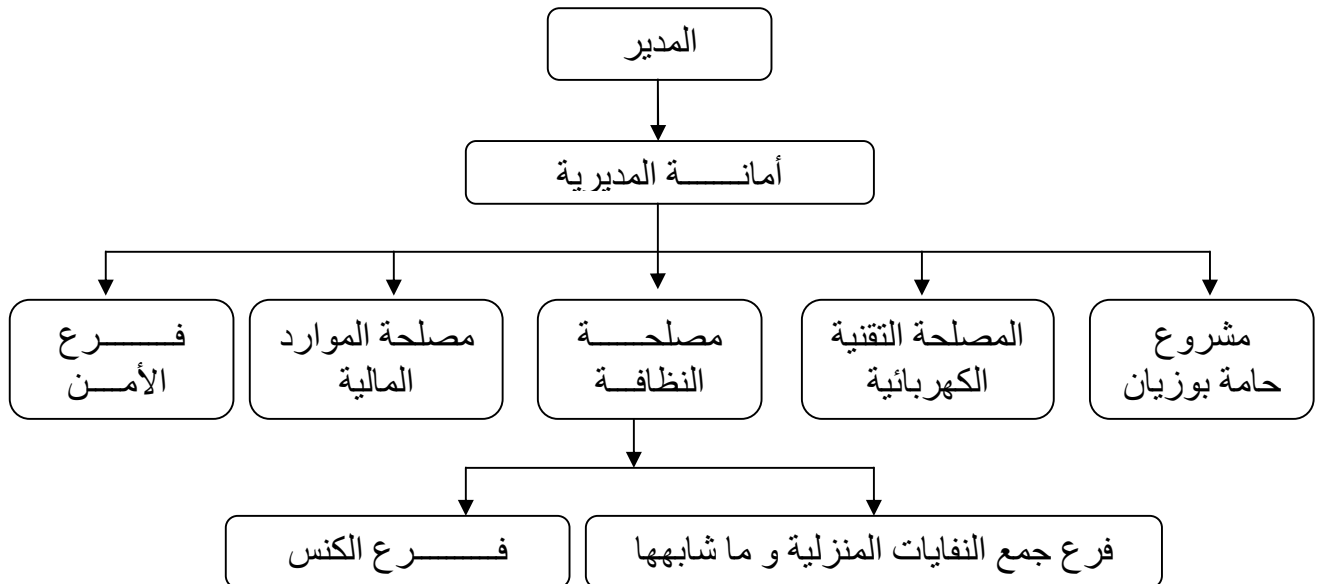

#### ♦ مهام و دور المؤسسة العمومية للنظافة و التطهير :

- جمع النفايات المنزلية و ما شابها.
- كنس الشوارع و الطرق العمومية.
- الإنارة العمومية.
- الاشغال العمومية.

- مكافحة الباعوض.

- دفن جثث الحيوانات الميتة و ذلك وفقا لمادة 19 من المرسوم رقم 88 . 378

الموافق لـ 15 ديسمبر 1984 الذي ينص على:

« يتولى المجلس الشعبي البلدي رفع اي جثة حيوان توجد في الطريق العمومي الواقع

داخل المناطق السكنية الكائنة في ترابه و قريباها ».

2- رفع القمامة المنزلية عبر تراب بلدية الخروب:

تتم هذه العملية من طرف المؤسسة المحلية للنظافة و التطهير لبلدية الخروب EPCA و

عدة مؤسسات خاصة وفق مخطط عمل منجز من طرف مكتب نظافة المحيط و حماية

البيئة بالمديرية التقنية لبلدية الخروب يحدد مجال تدخل كل مؤسسة وهو ما يبينه الجدول

رقم "12". جدول رقم "12"

رفع القمامة المنزلية عبر تراب بلدية الخروب

الرقم	المكان	المؤسسة المكلف	الملاحظات
01	- بلدية الخروب - - صالح دراجي - القطار - واد حميميم - عين النحاس - المريج - - عين الباي - علوك	EPCA	عملية يومية
02	- المدينة الجديدة ماسينيسا - القطاع رقم 02 لمدينة الخروب - حي تطوري ماسينيسا - - سيدي عمر تطوري - سيدي عمر بناء ذاتي - حي الشروق - حي الرياض		ية يومية

المصدر : مديرية المصالح التقنية بالخروب



المؤسسات المكلفة برفع القمامة المنزلية عبر تراب بلدية الخروب

خريطة رقم 14

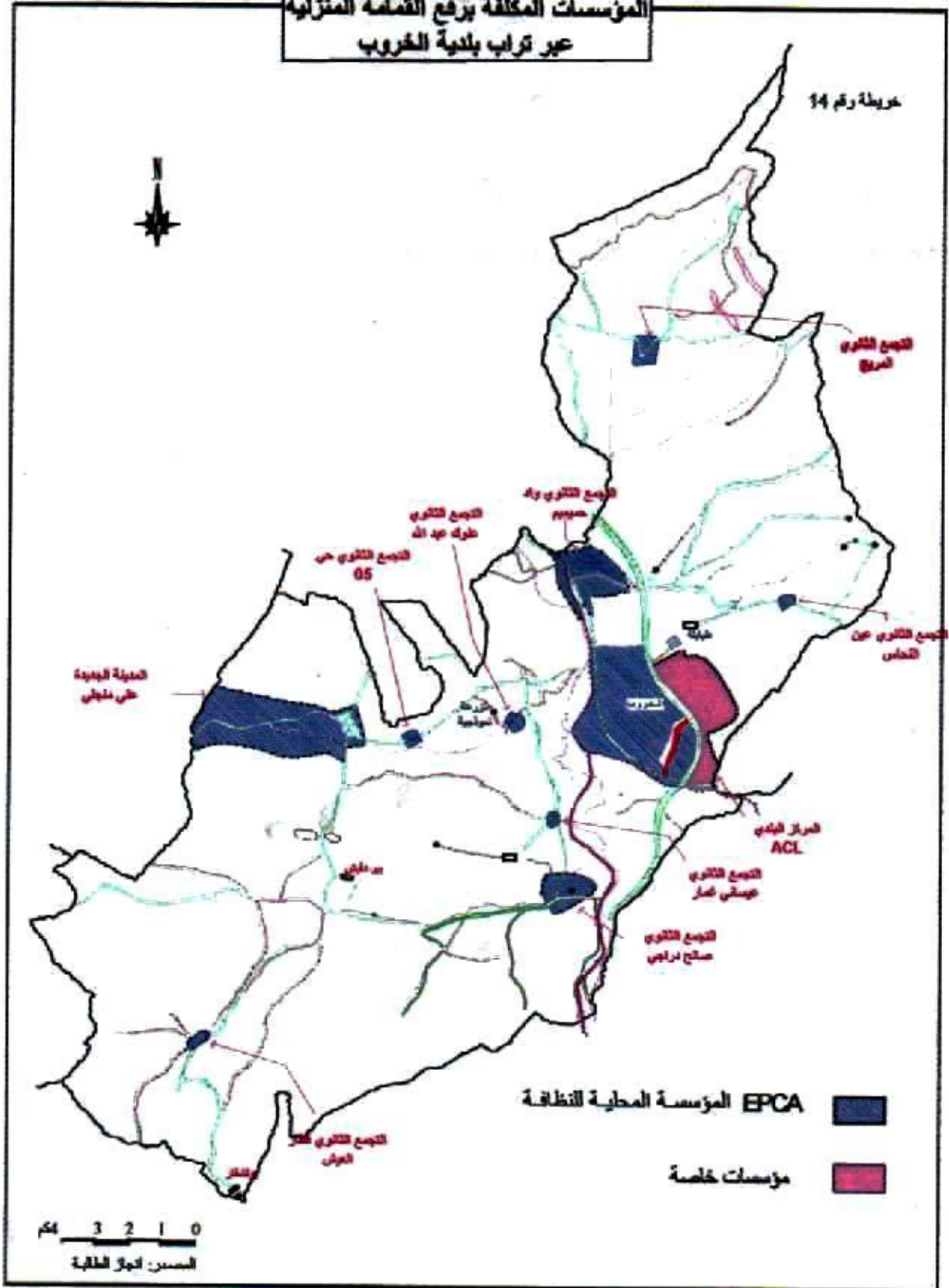



من خلال الجدول رقم " 12 " و الخريطه رقم "14" نلاحظ بان عمليه جمع النفايات المنزليه ببلديه الخروب هي موكله باكبر فسط إلى المؤسسه المحليه للنظافه و التطهير .

وتختلف عمليه الجمع حسب كل منطقه فقي :

◆ المركز البلدي ACL: لدينا :

- جمع يومي فردي امام المنزل "من الباب إلى الباب".
- جمع جماعي ايضا يومي وذلك عن طريق وجود مجتمعات فضلات دات نوع إسمنتي خاضعه لمقاييس علميه تفنيه و بيئيه.

بالنسبه لمقاطعه ماسينييسا فهي مقسمه بالشارع الرئيسي لها، بحيث توجد مؤسستين خاصتين كل مؤسسه تقوم بالكنس وجمع القمامه حسب الجهه الموكله لها بحيث لدينا :

2007 : ← مؤسسه بولمدايس غرب الشارع الرئيسي للمقاطعه.

← مؤسسه مسيلي شرق الشارع الرئيسي للمقاطعه.

2008 : ← مؤسسه بن سويكي ونيبي غرب الشارع الرئيسي للمقاطعه.

← مؤسسه فاسي شرق الشارع الرئيسي للمقاطعه.

◆ التجمعات الثانويه: لدينا :

- جمع يومي فردي امام المنزل "من الباب إلى الباب".
- :ايضا يومي وذلك عن طريق وجود مجتمعات فضلات دات نوع إسمنتي خاضعه لمقاييس علميه تفنيه و بيئيه .

◆ المنطقه المبعتره : نجد فيها مجتمعات فضلات منزليه دات نوع حديدي ويتم

الجمع مرتين في الاسبوع.

3- عمليه الكنس :

وتتضمن:الطرق الرئيسييه، الارصفه و عدة اماكن حرة.

:

عمليتا الكنس ورفع القمامه تتم حسب كل منطقه مكلف بها مجموعه من المؤسسات المختصه في نظافة المحيط منها العامه:مؤسسه EPCA وحاليا 07 مؤسسات خاصه.



#### 4- السياسة المتبعة لجمع النفايات المنزلية:

من اجل تقادي إنتشار النفاط السوداء عشوانيا للفضلات المنزلية قامت بلديه الخروب بإتباع السياسة التاليه:

#### 4-1- إنجاز مجمعات للفضلات المنزليه نوع إسمنتي داخل التجمعات السكانيه الجماعيه و فق المعاييس التاليه:

- ♦ 50 منزل اي 5 اعمارات على العموم.
- ♦ مسافه إنتقال المواطن نحو المجمع بين 30 إلى 50 م .
- ♦ ضرورة توفر التهويه لتقادي الروانح الكره .
- ♦ لا يجب وضع هذه المجمعات فوق مواقع خاصه متلا بالغاز ،
- ♦ الكهرباء اوفنوات صرف المياه(les servitudes).

لقد كان اول تدخل سنه 1998 وقد إعتبرها المسئولون المحليون حل وسطي للحفاظ على نظافه التجمعات السكانيه في حين الدول المتقدمه تعتبر هذه المجمعات هي نفاط سوداء كونها اماكن لتجوال الكلاب و الفطط المتسردة.

ولقد تم إنشاء و خلق مجمعات للفضلات المنزليه النوع المسلح عبر فترات مختلفه وفي جميع احياء بلديه الخروب دون إستثناء و ايضا بالتجمعات السكانيه جدول رقم "13"

#### جدول رقم "13"

#### خلق مجمعات للفضلات المنزليه النوع المسلح عبر مختلف اتحاء البلديه سنه 2004

الرقم	السنة	المكان	العدد	المؤسسه المكلفه بالإنجاز
01	2004	مقاطعة	15	EPCA
02		418 م	03	EPCA
03		1600 م	04	
04		500 م	03	
05		قطار العيش	04	
06	2005	مقاطعة ماسينيسا	21	

المصدر : مديرية المصالح التقنية بالخروب

كما ان عمليه إنجاز هذه المجمعات الإسمنتيه لم تستمل الوسط الحضري فقط بل ايضا مست الجانب الريفي بحيث نجدها في احياء المركز البلدي و ايضا على مستوى التجمعات التانويه و هو ما يؤكد الجدول رقم " 14 " .



## جدول رقم " 14 "

خلق مجمعات للفضلات المنزليه النوع المسلح بمنطقة صالح دراجي سنه 2007

الرقم	الفترة	المكان	العدد	التجمع الثانوي
01	2007	المؤسسات المصغرة	01	صالح دراجي
02		مزرعة بن عزوز	01	
03		مزرعة بورقبة	01	

المصدر : مديرية المصالح التقنية

4-2- إتباع سياسه الجمع من الباب إلى الباب في السكن الفردي:

اوقات الجمع في الشتاء ما بين 8 و 12

في الصيف ما بين 6 و 10

اوقات الكنس ابتداءا من 7

الملاحظ عند الخروج إلى الميدان هو عدم إحترام السكان لمواقيت الرمي ' و ايضا

عدم إنترام المؤسسه المكلفه بالجمع بمواقيت الجمع.

و هو ما تؤكده الصور رقم " 01 " " 02 " .

صورة رقم 01 : إنتشار القمامة في الوسط العمراني

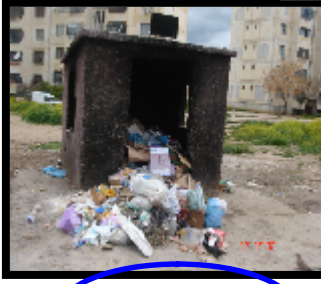

حي 500 م



حي 312 م



حي 1039 م



حي 1013 م



حي 250 م



منطقة ماسينيسا



خلف تخصيص  
بوهالي



تخصيص الرياض



حي 1600 م



مدخل تخصيص  
الوفاء



حي 1013 م

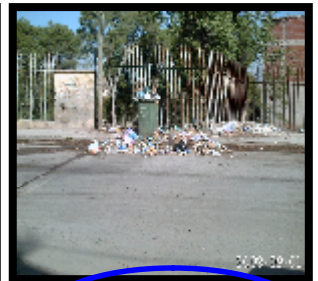

شارع نموشي

صورة رقم 02 : إنتشار القمامة في الوسط الريفي

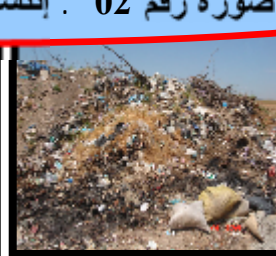



4-3- إفتناء حاويات حديدية :

من خلال التطرق لمعطيات مكتب نظافة المحيط بالمديرية التقنية للبلدية نجد بانه قد تم تزويد العديد من احياء المركز البلدي ، مقاطعة ماسينيسا وكذلك بالمناطق الريفية بحاويات حديدية وهذا على فترات مختلفه

جدول رقم " 15 "

إفتناء حاويات حديدية ، 2005

الرقم	السنة	المكان	العدد	الملاحظة
01	2005	المناطق الريفية بالخروب	05	- حي رقم 05 - حي صالح دراجي
02		مقاطعة ماسينيسا	02	- خاصة بالفضلات المنزلية
03		المركز البلدي الخروب	30	- خاصة بالسلات العمومية

المصدر : مديرية المصالح التقنية بالخروب

• الحس المدني و البيئي بالبلدية فقد تم وضع في التحصيصات حاويات " les bacs roulants " ذات سعة 120 لتر عند مداخل و مخارج

الشوارع " les coins des rues " بهدف:

- ♦ نشر ثقافه بيئيه بالمنطقه
- ♦ ربح الوقت
- ♦ التحكم اكثر في عمليه الجمع
- ♦ إشراك المواطن لحماية بيئته

وفي إنتظار رد فعل المواطنين والذي من المتوقع بان يكون إيجابي سيتم التعميم.



## II - نفايات السوق الاسبوعي:

رغم الاهميه البالغه التي يمنحها السوق الاسبوعي لبلديه الخروب إذ تعتبر ثاني اغنى بلديه في الوطن بفضل عائداته السنويه المرتفعه إلا ان سوء التنظيم و التسيير و كذا غياب المراقبه جعل التجار و البائعين المتجولين غير ملتزمين بتنظيف المكان الذي اصبح مجمع للفطريات و البكتيريا و الدباب نتيجة الإنتشار الكبير للنفايات به خاصه في فصل الصيف.

إضافه إلى عدم تهيئه ارضيه السوق التي تعمل على "إعافه عمليات التنظيف و كذا إنتشار الغبار.

الصورة رقم " 03 " تبين علنا عمليه إزاله نفايات السوق الاسبوعي لبلديه الخروب.



وقد اوكلت مهمة تنظيفه إلى المؤسسة المحليه للنظافه والتطهير للبلديه EPCA وفق إتفاقيه مبرمه مع بلديه الخروب وذلك كل يومي سبت والاحد من كل اسبوع اي بعد إنتهاء الايام الاسبوعيه للسوق الا وهي : الاربعاء، الخميس والجمعه.

### III- نفايات المتاجر و المحلات :

نجدها حتى على مستوى الشوارع الرئيسييه للبلدي ينقص من جمالها و يؤدي في ب الاحيان إلى إنتشار الاوبئه و الامراض .

حاليا بلديه الخروب هي مشهورة باكل الشواء و ذلك لتواجد عدد كبير من المطاعم بالنسيج القديم " زنفه الشوايا " و ايضا على مستوى الشارع الرئيسي لحي 1600 م ' بحيث عمليه إنجاز الاطعمه تتم في ظروف سيئه و غير نظيفه مما يؤدي إلى إمكانية حدوث تسمم من جراء البكتيريا و الفطريات المنتشرة في الجو من جهة او على سطح الاطعمه من جهة اخرى.

بالمقابل فإن عمليات مرافبه النظافه و الغلق تتم بالتنسيق مع كل من مكتب النظافه للبلديه، مكتب النظافه للدائرة و مصلحه المنافسه والاسعار للدائرة إلا انه نلاحظ هذه السنه إنعدام هذه العمليات لعدم وجود من يقوم بها بحيث تم توقيف فنه تشغيل السباب عن العمل كونها هي التي كانت تقوم بذلك.



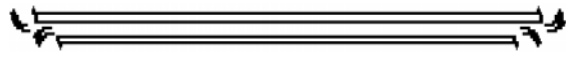

## المبحث الثاني: الشبكة الرئيسية و الثانويه لصرف المياه بنوعيتها

### " الامطار ، القدرة "

#### I - العيوب والمشاكل التي نجدها عموما في شبكة مياه الصرف:

تتعرض شبكات مياه الصرف الصحي إلى اضرار ومشاكل عديدة مثل الانسداد الجزئي والانسداد الكلي إضافة إلى سرب مياه الصرف منها إلى الوسط المحيط، وقد يصل التلوث إلى البساط المائي فيلوث ابار المياه الجوفية، واسباب هذه المشاكل اهمها:

◆ نقص طول الانبوب وسببه خطأ في التصميم او زيادة معدل صرف المياه، او قلة الميل المحرك مما يقلل سرعة الجريان وبالتالي حصول ترسيب للمواد الصلبة المعلفة.

◆ نزول ارضية الانابيب او تسربات من الوصلات بسبب عدم جودة كتامتها ( الطبقات اللازم وضعها قبل و بعد الانبوب).

◆ تصريف مياه إلى شبكة المجاري تحتوي على تركيز عالٍ من الدهون والشحوم والمواد المعلقة

◆ تكسر الانابيب بسبب الاحمال الزائدة فوقها او بسبب حفريات مجاورة لها.

◆ كما يجب ايضا التطرق إلى مشكل نقص الصيانة لقنوات الصرف و دهاليز

العمارات التابعة لديوان الترفيه و التسيير العقاري OPGI مشكل يطرح نفسه كل مرة و عامل سلبي ضد نظافة المحيط و حمايه الصحة العمومية عبر احياء بلدية الخروب.



## II - الاضرار البيئية الناجمة عن المشاكل في شبكة الصرف :

ينتج عن المشاكل في شبكات مياه الصرف اضرار كبيرة :

- ◆ تخريب ارضيات الشوارع واساسات المباني بسبب تسربات مياه الصرف.
- ◆ تلويث للمياه الجوفية وقد تصبح المياه غير للشرب، او غير للاستخدام في العمليات الصناعية.
- ◆ تلوث مياه شبكة الإمداد العامة عندما يكون في شبكة الإمداد عيوب
- ◆ طفح في الشوارع، وحدوث هبوطات في الطرق والارصفة او تصدعات في المباني.
- ◆ إن تجمع الاوساخ في انابيب شبكة المجاري يكون بسبب ضعف ميلها او حصول هبوطات فيها، وسيؤدي وجود شوارد الكبريتات إلى حصول تحلل لاهوائي ينتج عنه غاز كبريت الهيدروجين الذي سيسبب مع الوقت وبتدخل البكتريا الكبريتية تاكل السطح العلوي للانابيب .

## III - صيانه شبكه صرف المياه :

تتم هذه العملية من طرف وحدة الديوان الوطني للتطهير ONA SEACO حاليا بالخروب وفقا للإتفاقية المبرمة بالتراضي بين بلدية الخروب ممثلة برئيس المجلس الشعبي البلدي المسمى السلطة المتنازله و مالك شبكة التطهير و الديوان الوطني للتطهير ممثل بمدير الوكالة الجهوية لقسنطينة مسؤولة تسيير و إستغلال شبكة التطهير لبلدية الخروب .

التعريف بالديوان الوطني للتطهير "Office National D'Assainissement ONA"

### 1- بموجب:

- المرسوم التنفيذي رقم: 01-102 المؤرخ في 21 افريل 2001 تم إنشاء الديوان الوطني للتطهير و هو مؤسسة عمومية ذات طابع صناعي و تجاري تحل محل جميع المؤسسات و المصالح البلدية في ممارسة الخدمة العمومية للتطهير .

- القرار الوزاري المشترك المؤرخ في 23 اكتوبر 2005 المتضمن تشكيله ونمط سير اللجنة المشتركة

## 2- طبيعه الخدمات:

- الصيانه الوفائيه و المستمرة للشبكة:

تتم هذه الصيانه من طرف عمال المؤسسة و بصفة مستمرة و دائمة حتى تؤدي الشبكة وظيفتها ، وذلك حسب برنامج عمل سنوي يسطر من طرف المؤسسة بحيث يتم:

♦ تسريح الاماكن المسدودة بإستعمال الشاحنه المختصه و هذا عند عدم نجاعه العمل اليدوي و هو ما يوضحه الجدول رقم " 16 " .

♦ اشغال ترميم ، تصليح او تجديد فنوات الشبكة، غرف تجمع المياه، البالوعات وممرات المياه و هو ما يوضحه الجدول رقم " 17 " .

يقصد بهذه المهمة الاشغال التي تتعلق بإستبدال او وضع فنوات جديدة إ استبدال او إنجاز غرف تجمع المياه، بالوعات او اشغال اخرى تتعلق بالشبكة المتواجده.

♦ تسيير عمليات التوصيلات الجديدة للشبكة. les nouveaux branchements. و هو ما يوضحه الجدول رقم " 18 " .

## جدول رقم "16"

## تدخلات التنقيه و التنفيه بواسطه اله " Hydro Cureur " لستهر جوان 2008

مكان التدخل و العمل	عدد عرف تجمع المياه	عدد البلوعات المنفاة	تسريح الاماكن المسدوده Aspiration
	" regards "	" avaloirs "	
حي صالح دراجي " 750 مسكن Evolitifs رقم 295، بوره رقم 52 " ماسينييسا عمارة f3 رقم 301 312 مسكن قرب الحمايه المدنيه 500 مسكن 1600 مسكن "عمارة: ( 08 192 157 158 )، مقابل الفاعه المتعدده الرياضات ، " ، قرب سجن الخروب، المدينه الجديده علي منجلي، تحصيلص الحياه، rhp رقم ( 71 47 ) 900 ن "عمارة: ( 67 18 ) قرب مركب المؤسسات المصغرة، قرب مركز التكوين المهني، الحي العسكري شيهاني بشير " محطة زموشي، حي 450 مسكن عمارة 26 و 15 250 مسكن este عمارة رقم 10 او 11 1013 عمارة 77 و 105، تحصيلص الحياه رقم 176 1039 عمارة 49 و خلف المحكمه، حي 1200 سكن عمارة 13 ، الاحياء القديمه.	86	02	42 دهاليز العمارات

المصدر : مديرية المصالح التقنية بالخروب

## جدول رقم "17"

## تدخلات التنقيه و التصفيه يدويا لشهر جوان 2008

عدد رحلات رمي الاوساخ و الفضلات	طول فناه الصرف ( م )	عدد البلوعات المنفاه " avaloirs "	عدد خزانات المياه " regards "	مكان التدخل و العمل
20	135	292	130	1013، حي صالح دراجي، بالقرب من السجن ، 900 مسكن، حي 1600 مسكن عمارة : " 192 08 " ، تحصيل الحياة، تحصيل 238 ، المدينة الجديدة ماسينيسا، حي 900 مسكن قرب مركب المؤسسات المصغرة، حي كوبريبا، حي 450 مسكن، 500 مسكن، جيني سيدار، حي بوهالي العيد، حي كريمي عمار، حي بن بولعيد، قرب مزرعه شيهاني بشير، الاحياء القديمة ، تحصيل السعادة

المصدر: مديرية المصالح التقنية بالخروب

## جدول رقم " 18 "

## تدخلات مختلفه

تاريخ التدخل	مكان التدخل	إنجاز بلوعه	وضع قنوات الصرف م (buse)
2008/06/07	تحصيل الحياة	/	03 م من قنوات Q 300
2008/06/09	900 مسكن قرب مركب المؤسسات المصغرة	ربط بلوعه ثانوية مع الشبكة الرئيسية إضافة إلى وضع 02 م من Pvc .	
2008/06/10	محطة زموشي	/	02 م من قنوات Q 200

المصدر: مديرية المصالح التقنية بالخروب

## 3- الإلتزامات:

تلتزم المؤسسة بالتكفل بالإستغلال الامثل لشبكة التطهير مع التأكد من المحافظه على تشغيلها الجيد.

تلتزم البلدية بوضع تحت تصرف المؤسسة العتاد و الاليات المخصصة لتسيير الشبكة ( شاحنه تسريح، شاحنه نقل، عتاد يدوي).



#### 4- متابعه الإستغلال:

تكلف المؤسسة بمواصله إعداد الوثائق المتعلقة بإستغلال شبكه التطهير:

- تسجيل مختلف الإضطرابات و عمليات التصليح.
- برنامج الصيانه الوقائيه.
- إعداد بطاقات الصيانه و المرافيه.

#### 5- المرافيه الميدانيه من طرف السلطه المتنازله:

تلتزم المؤسسة المسيره و المستغله ب:

- السماح في كل حين لمصلحه المجلس الشعبي البلدي او من يمثله بالقيام بزيارات للمرافيه و هي تجزئه الري.
- وضع كل الوثائق و يوميات الإستغلال المطلوبه تحت تصرف مستخدمي المرافيه.

عند إنتهاء الزيارة يجب على مستخدمي المرافيه التابعين للبلديه تسجيبا حظاتهم على دفتر مخصص لهذا الغرض.

في حالة ملاحظه عيوب، عليهم إشعار المسؤولين المعنيين على مستوى المؤسسة خلال الايام الثلاثه التاليه للزيارة.

#### جدول رقم " 19 "

صيانه الشبكه الرئيسييه و التانويه لصرف المياه بنوعيهها " الامطار ، القدره "

الرمم	المؤسسه المكلفه	المكان	الملاحظات
01	الديوان الوطني للتطهير ONA	بلديه الخروب	تدخل دوري و يومي وفق مشاكل التسرب و الإنسداد

المصدر: مديرية المصالح التقنيه بالخروب

## II - التدخلات المبدولة من طرف السلطات المحلية لصيانه فنوات صرف المياه:

تتعرض شبكات مياه الصرف إلى إنسدادات نتيجة لتسرب مواد صلبة معلقة، كما تتعرض لتصدعات و كسور نتيجة للضغوطات الموجودة على انابيب الشبكة من حركة المركبات الثقيلة على الطريق، بالإضافة إلى وجود عيوب في وصلات الانابيب مما يؤدي إلى تسرب مياه الصرف من شبكة المجاري، و تسرب المياه يلوث التربة المحيطة، و قد يصل التلوث إلى البساط المائي فيلوث ابار المياه الجوفية، و قد تخرج مياه الابار عن الصلاحيه للشرب لذلك فالصيانه ضروريه للشبكه للقيام بالإصلاحات اللازمة و تحديد العيوب في اوقاتها المحددة.

وتتم عملية الصيانة لفنوات صرف المياه ببلدية الخروب :

♦ التدخل يومي وفق برنامج الصيانة و التطهير ، مخطط وفق الإحتياجات

الميدانية و التقنيه لشبكه صرف المياه بنوعيتها عبر تراب البلدية.

♦ القضاء على النقاط السوداء عبر احياء بلدية الخروب خاصة منها المتعلقة

بالفيضانات المترتبة عن سوء الاحوال الجوية قبل سنة 2006

تدخل البلدية على حساب ميزانيتها لحل مشكل الفيضان الدائم بالمياه الفدرة لبعض العمارات على مستوى بعض الاحياء و التي هي معرضه لآخطار كثيرة .

♦ إعادة تهيئة غطاء خزانات صرف المياه في العديد من الانحاء و الاتجاهات

المختلفة و تكليف عدة مؤسسات مختصة مع تخصيص مبالغ مالية معتبرة و

هو ما يوضحه الجدول رقم " 20 " و " 21 " .

## جدول رقم " 20 "

## تهيئه عطاء خزانات صرف المياه سنه 2004

الرقم	نوعيه الاتعمال	المكان	المؤسسه المكلفه	القيمه الماليه
01	- شراء الغطاء الحديدي	بلديه الخروب	CIRTA FONDERIE	611.855.59 دج
02	- إعادة تهيئه الخزانات ووضع الغطاء الحديدي	- حي علوك - 20 اوت - RHP 250 - حظيرة الدائرة - شارع بن سعد الله- حي الإقامة الطيبه - فطار العيش - شيهاني بشير - تخصيص 238 م- طريق علي نموشي - طريق 1600 م- طريق الحي الجامعي - الطريق الوطني بالمدخل الجنوبي - طريق التانويه التقنيه	EPCA	569.790.00 دج
المجموع				1.181.645.59 دج

المصدر: مديرية المصالح التقنية بالخروب

## جدول رقم " 21 "

## تهيئه عطاء خزانات صرف المياه سنه 2005

الرقم	نوعيه الاتعمال	المكان	العدد	السنة	المؤسسه المكلفه	القيمه الماليه
01	- إعادة تهيئه الخزانات ووضع الغطاء الإسمنتي المسلح	- 20 اوت - 250 RHP - حي الإقامة الطيبه - شيهاني بشير - 238 م - 1600 م	40	2005	ONA	550.836.00 دج
02	- إعادة ترميم شبكه DN 400	- على مستوى المدينه	42 م			/

المصدر: مديرية المصالح التقنية بالخروب



من خلال الجداول السابقة نلاحظ بان:

- ◆ عملية تهيئه الخزانات ووضع الغطاء الحديدي قد مست جميع انحاء البلدية دون إستثناء، بما في ذلك احياء المركز البلدي وكذلك التجمعات التانويه.
  - ◆ كما ان تدخلات التنقيه والتصفية تمس جميع احياء البلدية
  - ◆ إضافة إلى ان البلدية تخصص سنويا ميزانية خاصة لاشغال الترميم على الشبكة الرئيسية لصرف المياه بنوعيتها.
- لكن بالمقابل هناك سلبيات نذكر من بينها:
- ◆ الغطاءات ذات نوع إسمنتي معظمها مكسرة
  - ◆ ترك العديد من غرف تجمع المياه من خزانات و بالوعات بمختلف الاحياء بدون غطاء و هو ما يشكل خطرا على المواطنين ( الراجلين او اصحاب السيارات)
  - ◆ استعمال الالواح الحجارة الثقيله الغطاءات الفرديريه و اتياء كثيرة من طرف المواطنين لتغطية البالوعات و الخزانات غير المغطاة.
  - ◆ ترك القادورات و الفضلات بالقرب من الخزانات و عدم جمعها بعد الانتهاء من عملية التنقيه.
- الصورة رقم " 04 " تؤكد السلبيات السابقه الذكر.



صوره رقم " 04 "

لبيات تدخلات الديوان الوطني للتطهير ببلديه الخروب



بلوعات و خزانات معطاه باشياء مختلفه  
السواح + حجاره كبيره

عطاءات إسمنتيه مكسره



ترك القادورات و الفضلات بعد عمليه  
التنقيه و التنظيف بالقرب من الخزانات المنفاه

عرفه تجمع المياه بدون عطاء

## المبحث الثالث: المساحات الخضراء

ظهر مصطلح المجالات الخضراء في القرن التاسع عشر بعد ما كان يعرف من قبل بفن الحدائق<sup>(14)</sup> هذا الاخير تطور بظهور المدن و لم يبقى مقتصر على الريف فقط و احسن دليل على ذلك الحدائق التي كانت موجودة في العصور القديمه حدائق بابل المعلقة، الحدائق الفرعونيه و الحديقه العربيه ذات الاصل المغربي.

وفد تطور هذا المفهوم في العصور الوسطى حيث ظهرت المجالات الخضراء من اجل التسليه الارستقراطية دون السكان الاخرين، إذ كان إنشاؤها مرافقا للقصور الفخمه و كانت ذات وظيفه تزيينيه بالدرجه الاولى .

مع عصر النهضة تحولت هذه المجالات المحيطة بالقصور إلى منتزهات تستعمل للراحه تتخللها ممرات و طرق مزينه بارضيه ملونه، وتعتبر فرنسا اول من وضع طابع لتشكل المجالات الخضراء و خاصه الحدائق منها والتي تتميز بغناها من حيث الاشكال و الالوان.

في النصف الثاني من القرن 18 و بدافع الرجوع إلى الطبيعه انتهج التخطيط الإنجليزي الحر الاكثر فرابه من الطبيعه و ابتعد عن التخطيط الفرنسي الاكثر هندسه عن الزخرفه المبالغ فيها فاتجه السكان نحو تشجير الممرات المستقيمه الموصله للعمارات و التجهيزات و فتحت حدائق القصور للعامه و اصبحت المنتزهات و الغابات اماكن تردد كبير.

لكن بفعل التطور الصناعي الذي شهده القرن 19 الذي ادى إلى تضخم المدن دمرت المساحات الخضراء و تقلصت داخل المدينه الشيء الذي ادى إلى تشييد حدائق مصاحبه للبنىات الجديدة خارج المدن متجاوزة لحدود الإستعمال الإجتماعي حيث تكون ملطفه للبيئه الصناعيه و متكثله و فادرة على مواكبه التطور الصناعي و ذلك بعد إدخال بعض التعديلات عليها خاصه بعد تطور المدينه و تعدد وظائفها و إمتداد شبكاتها و التطورات العلميه و التقنيه التي اصبحت واضحه المعالم فتغيرت علاقات التحضر بالطبيعه، ومن هنا بدا التفكير في تنظيم حدائق عموميه صغيره بتضيق مساحاتها وممراتها، حيث كلما كانت صغيره كلما امكن صيانتها

(14) حمزة دليلا 'ذيب امال : الخروب نحو مدينه خضراء



( نزع الاغصان الميتة، جمع الاوراق، فص الحشائش اليابسه) تم تدرجت هذه المساحات في الصغر حتى اصبحت تنتشر بين فراغات المساكن الفرديه و الجماعيه في شكل مساحات للعب الاطفال و اخرى لراحة الكبار و اخرى لتلطيف الجو و تزيين المحيط، إذ اصبح قانون التعمير لاي دولة يشترط مساحه دنيا تخصص للمساحات الخضراء حول البنايات الحضريه.

فاصبح الإهتمام بالمساحات الخضراء ضرورة ملحه لانه حل من الحلول السريعه و الناجعه لمختلف الإزعاجات و المشاكل البيئيه التي تعاني منها المدن حاليا و ذلك لفعاليتها المباشرة في الوسط الطبيعي و بالتالي تخلق هذه المساحات توازنا إيكولوجيا محسوسا.

## I - اهميه المساحات الخضراء:

- يتضح تأثير المساحات الخضراء في إنعكاساته الإيجابيه على حياة الافراد ،و نتيجة الإزعاجات المختلفه التي تتعرض لها المدن يوميا منحت المنظمه العالميه لحمايه البيئه اولويه كبرى لهذا العنصر المهم الذي يمارس تاثيراته المباشرة على نوعيه حياة الإنسان بالنظر لوظائفه المتعدده التي يؤديها في خدمه السكان و لمساهمته في عدة فعاليات تعتبر من صميم اهداف المنفعه العامه و ذلك كونها تعتبر رنه المنطفه بمعنى المكون الحضري الاساسي في تطور المجال لانها معيار :

✓ يحدد مدى التوازن بين الإنسان و البيئه.

✓ دال على نوعيه الحياة و درجه الرفاهيه.

- البلديه نظام بيئي يتضمن مجموعه من العناصر الإصطناعيه التي تخل بتوازنه و تعتبر المساحات الخضراء عنصر مهما لإعادة هذا التوازن حيث تشمل عدة وظائف اهمها:

### 1- الوظائف المناخيه:

✓ تخلق المساحات الخضراء مناخ محلي وذلك ب:

- تعديل المناخ عن طريق عمليه التمثيل الضوئي.

- تلطيف الجو برفع درجه الرطوبه و تخفيف درجه الحرارة.

- توفير الظل في ايام الصيف الفاسيه و حمايه المساكن من الرياح

العاصفه سناء.



- ✓ تنقيه الهواء من الملوثات الغازيه مثل اكسيد الكبريت، اكسيد الازوت.
- ✓ تعمل المساحات الخضراء ايضا على إمتصاص غاز الكربون CO2 .
- ✓ كما تقوم المساحات الخضراء بتثبيت غاز الاكسجين

## 2- الوظائف البيئيه:

تتشكل المساحات الخضراء عامل اساسي للفضاء على التلوث بمختلف انواعه و من جدوره و ذلك من خلال:

- ✓ تنقيه الغبار ، حيث تلعب المساحات الخضراء دور الاصفاء التي تخلص المنطقه من الغبار المضر بتنفس الإنسان، وذلك بنسبه 60-80 %
- ✓ التخفيف من الضوضاء حيث يعد هذا الاخير صفة من صفات التجمعات السكنيه كما يطلق عليه مرض العصر لتتوع مصادرهم و إنعكاس نتائجه على الإنسان
- ✓ مكافحه التلوث الجوي وذلك عن طريق إمتصاص CO2 وطرح الاكسجين و إمتصاص غاز الاوزون الذي يشكل بفعل الضوء من غاز محركات السيارات.

## 3- الوظائف الفيزيائيه:

- ✓ حمايه التربه من التعريه و الإنزلاق.
- ✓ مقاومه التصحر.

## 4- الوظائف الإجتماعيه و الثقافيه:

تعمل المجالات الخضراء على تشجيع النشاطات الإجتماعيه و الثقافيه و تحفز العلاقات الجواريه و الحميميه بين الافراد و تقوي من شعورهم بالإنتماء و الالفه لمناطق إقامتهم زياده على ترفيه ادوافهم و حسهم المدني و ثقافتهم البيئيه.

## 5- الوظائف الجماليه و الترفيهيه:

تضفي المساحات الخضراء على المدينه لمسات جماليه بمظاهرها الطبيعيه و اشكالها و احجامها المختلفه و اورافها المتنوعه و تغيرها المستمر عبر فصول السنه ، و ايضا من حيث اشكال تهيئتها و تجهيزاتها مما يخلق إنسجام بين مختلف صور إستخدام الارض مع تغطيه المناظر البيئيه في المدينه.



## 6- الوظيفة الإقتصادية:

للمجالات الخضراء في المدينة دورا إقتصاديا لا يقل اهمية عما هو في الريف إذ بإستطاعتنا ان نستغلها بشتى الطرق و في مختلف المجالات خاصة منها الاتسجار المتمررة و نباتات الطبخ بالحدائق المرفعة للمساكن.

## II - المساحات الخضراء الموجودة ضمن تراب بلدية الخروب

## 1- الغابات

تعتبر الغابة اكبر وحدة خضراء في المجال الحضري لانها بإمكانها ان توفر اكبر خدمه له و لسكانه فالمساحة الغابية على مستوى بلدية الخروب تقدر ب 2250 هـ إذ تقدر نسبة التتجير ب اقل من 7 % و هي نسبة ضعيفة مقارنة مع المعيار 25 % بالنسبة لمدن الشمال وهي غير فابله للزيادة بسبب نقص الاراضي ذات الطابع الغابي بالبلدية.

## 1-1- الكتل الغابية الواقعة ببلدية الخروب:

تتواجد بالمنطقة ثلاث غابات: جدول رقم " 22 " خريطة رقم " 15 "

\* غابة دراع النافه التي تبلغ مساحتها 2000 من 7.91 %

المساحة الإجمالية للبلدية تحتوي على اشجار الكاليتوس كنوع اساسي و هو قليل الإلتهاب و من الصنوبر (Pin Pignon) كنوع ثانوي سريع الإلتهاب.

\* غابة المريج التي تبلغ مساحتها 202 من 0.80 %

الإجمالية للبلدية تحتوي على اشجار الصنوبر الحلبي (PIN D'ALEPCYPRES) كنوع اساسي و شجر السرو كنوع ثانوي وهونوع سريع الإلتهاب و قدعرفت هذه الغابة تهيئه في الثمانينات كونها غابة للإستجمام وهي حاليا تستدعي إعادة تهيئه مرة اخرى.

\* غابة البعراويه التي تبلغ مساحتها 48 من 0.19 %

الإجمالية للبلدية تحتوي على اشجار PIN D'ALEP الصنوبر الحلبي السرو.

بلدية الخروب  
التجمعات الثانوية المتواجدة بالمنطقة

خريطة رقم 15

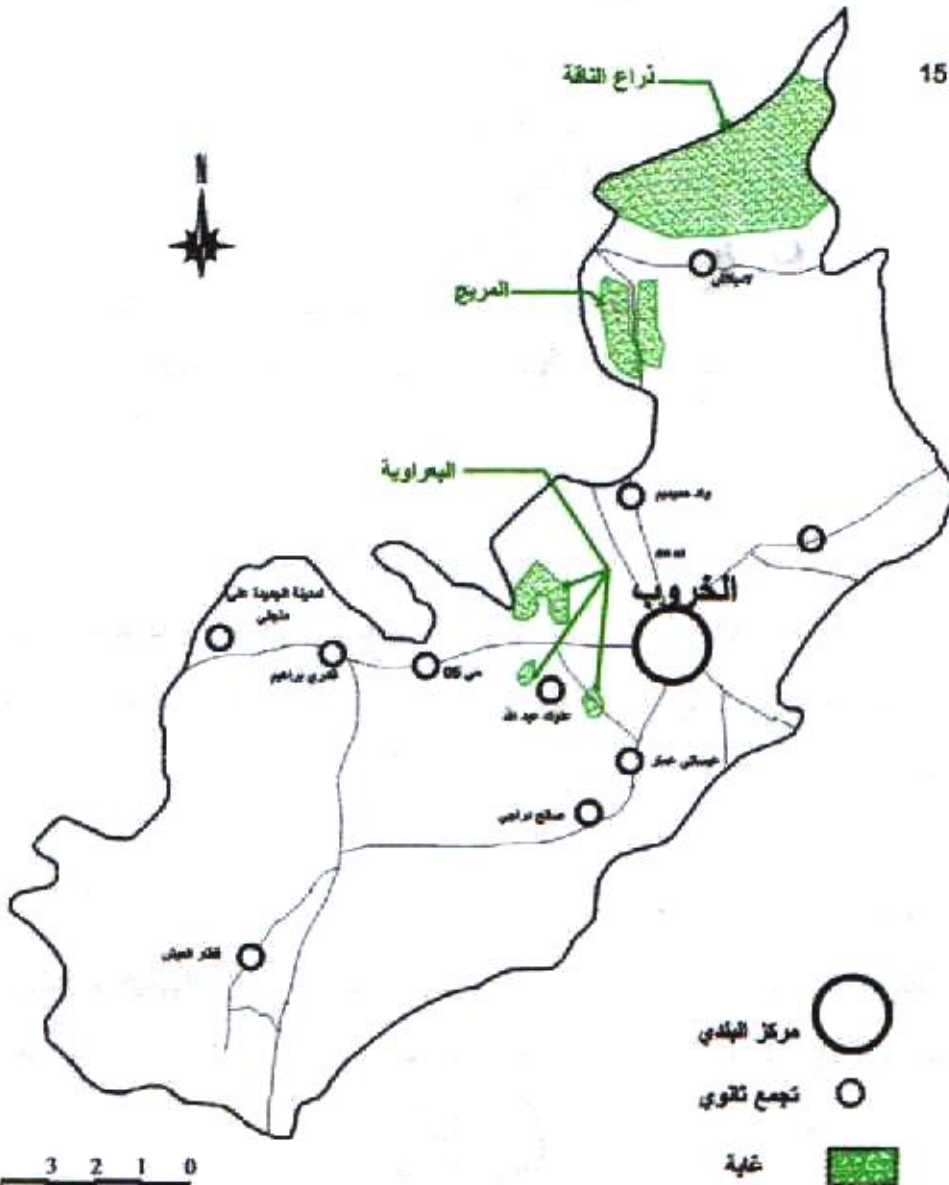



## جدول رقم " 22 "

## المجموعات الغابية الهامة الواقعة ضمن مجال بلدية الخروب

إسم الغابة	مميزاتها	
دراع الناقة	2000	- تابعة لاملاك الدولة: تجاور غابة جبل الوحش. - تقع شمال البلدية تبعد بحوالي 14 كلم عن بلدية الخروب و 8 كلم عن مدينة قسنطينة. - بها اصناف متنوعة منم الاشجار.
المريج	202	- تابعة لبلدية الخروب إداريا. - تقع في الشمال الشرقي للبلدية على بعد 7 كلم. - تحيط بها الاراضي الزراعية من كل جانب.
البعراوية	48	- تابعة لاملاك الدولة: داخل الإطار الإداري لبلدية الخروب. - يقع على بعد 4 كلم عن بلدية الخروب من الناحية الشمالية الغربية. - تعتبر افضل مكان للراحة نظرا لقربها من البلدية.

المصدر:مقاطعة الغابات بالخروب

## 1-2- اهمية الغابات :

لعبت الغابات على مر العصور دورا حضاريا وتاريخيا هائلا حيث كانت موطننا للعنصر البشري منذ القدم ، تعتبر بيئته وموطننا طبيعيا للحيوان والنبات تساعد على حماية التنوع البيولوجي من الانقراض وعلى المستوى الاقتصادي، وتساهم كمصدرا للطاقة والمواد الخام.

## 1-3- مشاكل الغابات:

تختلف المشاكل التي يعاني منها المجال الغابي في بلديه الخروب بين طبيعيه و بشريه و مختلطة ، الشيء الذي يدعو السلطات المعنية بالتكفل و الإعتناء بها و اهم هذه المشاكل التي ادت إلى تدهوره

## 1-3-1- مشاكل طبيعيه:

هي كل ما يصيب الغابة طبيعيا دون تدخل الإنسان فيه و اهمها:

► كبر سن الاتجار و سقوطها إذ يعود تاريخ إنشائها إلى فترة الإستعمار.

▶ مختلف الامراض التي تتعرض لها الغابه كامراض الطفيليات " اليسروع

"

▶ الحشرات التي تهاجمها و تتسبب في إختلال توازن المنطقه " حشرة

المغاضير".

### 1-3-2- مشاكل بشريه:

للإنسان دخل كبير في هذا النوع و هو يشكل اكبر نسبة مقارنه بالنوع الاول

و من بينها نذكر ما يلي:

▶ تعدي الإنسان على التشكيله النباتيه و خاصه من طرف الاطفال الدين

يفومون بكسر الاغصان بالإضافه إلى رفسمم للازهار و النباتات

الشجريه.

▶ قطع الاشجار من طرف السكان لإستعمالها في اغراض معينه او

البناء ، و ايضا من طرف بعض الشباب لبيعها للخواص

و هذه الظاهره قد تفاقمت في السنوات الاخيره ربما بسبب البطاله التي

تمسهم (ناخذ كمدل غابه علوك عبد الله صورة رقم"05").

### صورة رقم "05" قطع و تخريب الأشجار





▶ تراكمات الاوساخ الملوته لمحيط الغابه بسبب الفضلات التي يرميها السكان و هذا يؤدي إلى إنتشار مختلف الامراض المعدية إضافة إلى الإساءة للمنظر الجمالي للغابه ( و هو ما تبينه الصورة رقم " 06 " علوك عبد الله ).

### صورة رقم "06" تراكمات الاوساخ الملوته لمحيط عابه علوك عبد الله



▶ إجتياح السكن للمناطق الغابية سواء بالطريقة القانونية او غير القانونية: فالغابات على مستوى بلدية الخروب تتشهد إعتداءات كبيرة بسبب قربها من المناطق العمرانية.

▶ إنتشار ظاهرة الرعي غير القانوني الذي له دور كبير في سوء حالة الغابه.



### 1-3-3- متساك احرى:

نلخصها في اهم مشكل و هو الحرائق التي تتعرض لها الغابه في كل سنه و فد تصل إلى عدة مرات في السنه ، و هذا سواء بطريقه طبيعيه نتيجه لإرتفاع درجه الحرارة، او عن طريق مفتعل من طرف الإنسان كالحرق العمدي او بسبب رمي السجائر و اعواد الثقاب.

### 1-4- حرائق الغابات:

ويمكن وصفها بانها من اخطر المتساك التي تواجهها البيئة بلا منازع، ويكون السبب الرئيسي فيها هو المناخ الجاف، وقد تستمر هذه الحرائق لاشهر ليست لايام فقط وينجم عنها العديد من المخاطر وخاصة لإنبعاث غاز اول اكسيد الكربون السام . وهناك عاملان اساسيان في نشوب مثل هذه الحرائق عوامل طبيعيه لادخل للإنسان فيها، وعوامل بشريه يكون الإنسان هو بطلها.

### 1-4-1- الاسباب التي تساعد على إندلاع النيران:

- ▶ الاصناف التي تكون الغابات سريعه الإلتهاب.
- ▶ وجود معظم الغابات بالقرب من التجمعات السكنيه
- ▶ مميزات مناخ المنطقه حيث توجد بها فترة جفاف طويله في فصل الصيف تمتد إلى فصل الخريف كما تتميز بحرارة الجو الشديده خاصه في فصل الصيف.

الملاحظ فإن غابات بلديه الخروب تتميز بإنتشار كبير لصنفي الكافور و الصنوبر الحلبي و هما يتميزان بسرعه الإلتهاب، ففي الفترة ما بين 2004-2008 تم تسجيل حرائق بالمنطقه مست 904 هـ اي بنسبه 44.29 % من المساحه الغابيه، اهمها و اخطرها سنه 2007 وهو ما يوضحه الجدول رقم " 33 " و الشكل رقم " 03 " .



جدول رقم " 23 "

الحرائق التي اصابت غابات بلديه الخروب ما بين 2004 و 2008

نوع الاشجار	المساحة المحروفة	تاريخ نشوب الحريق		الغابه	السنة
		اليوم	الشهر		
احراش صنوبر حلبي	0.5 3	2 18	سبتمبر اوت	المريج	2004
litière	3	3	اكتوبر	دراع الناقة	
احراش	35	19	اوت	دراع الناقة	2005
صنوبر حلبي+ كاليتوس	5	16	جويلية	المريج	2006
احراش + كاليتوس	2 + 3 2	9 و 8 25	سبتمبر اكتوبر	دراع الناقة	
صنوبر حلبي احراش	775 + 25 15 + 30	22 و 25 3 و 2	جويلية اوت	دراع الناقة	2007
احراش	4	6	اوت	دراع الناقة	2008
litière	1.5	13	اوت	المريج	

المصدر:مقاطعة الغابات بالخروب

شكل رقم " 13 "

الحرائق التي اصابت غابات بلديه الخروب ما بين 2004 و 2008

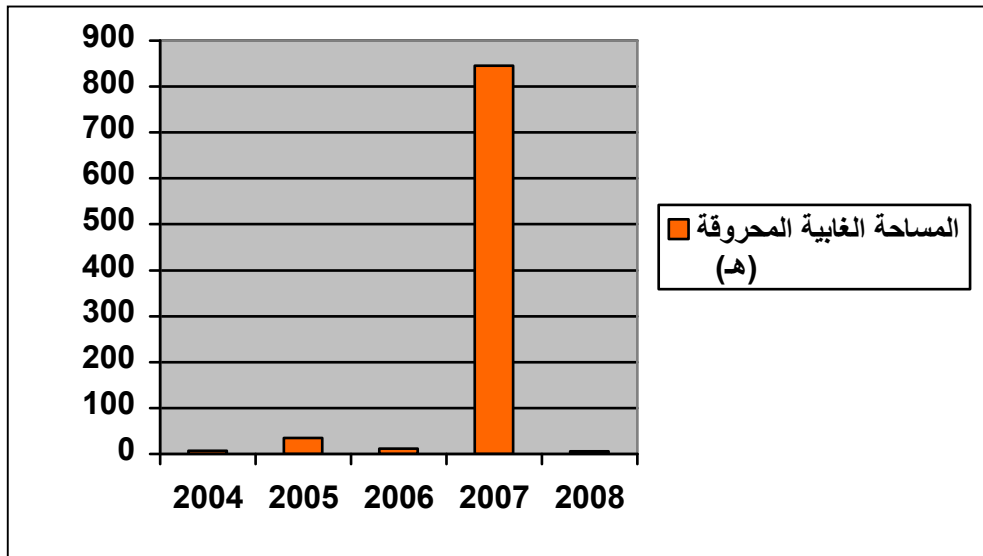

المصدر: إنجاز الطالبة



## 1-4-2- الوفايه من حرائق الغابات:

الوفايه من حرائق الغابات ترتكز على البحث و تحليل اسباب الحرائق ووجود طرق و وسائل تطبيقية لإفصائها هذه الوفايه ترتكز على عاملين رئيسيين هما:

- عملية لها علاقه مباشرة مع حاله الغابه
- عملية تخص الاخطار التي يسببها الإنسان

### 1-2-4-1- عمليات التوعيه:

كما هو معلوم عملية حمايه الغابات ضد الحرائق لا تعطي نتائج جيدة إذا لم يشارك و يساهم في العملية كل السكان الماكثين بضواحي الغابه و كذلك مؤسسات الدوله كمديرية الفلاحة و البلديه و مديرية الاتسغال العموميه لهذه الاسباب تقدم محافظه الغابات في كل سنه

- \* عمليات تحسيسيه وتوعيه لفائدة السكان على مزايا الغابه التي تعود عليهم بالمنفعه في إطار الإحتفال باليوم الوطني للشجرة " 24 اكتوبر " و كذا اليوم العالمي للشجرة و الذي يصادف يوم "21 مارس".
- \* القيام بمعارض و توزيع الجوائز على احسن رسم يمثل الشجرة.

### 1-2-4-2- برنامج الإعلام و التو :

يتم إعداد هذا البرنامج بالتنسيق مع المؤسسات التعليميه وهذا لتوعيه التلاميذ وتحسيسهم باهميه الشجرة، المحيط والبيئة.

❖ في الفترة الممتدة من 25 اكتوبر إلى غاية 21مارس من كل سنه يتم توزيع الاشجار على المرافق العموميه والمواطنين لغرسها بهدف تزيين المحيط وحمايه البيئه.

❖ توزيع الملصقات في كل مؤسسه لتكثيف التوعيه: 2005 تم توزيعها من : مقر مقاطعة الغابات بالخروب بإكمامية فربوعه عبد الحميد و ثانويه ماسينييسا ببلديه الخروب وهو ما يوضحه الجدول رقم "24" .

❖ إلقاء محاضرات تحسيسيه و تثقيفيه لفائدة التلاميذ، على مستوى المؤسسات التربويه عبر البلديات التابعه لمقاطعه الغابات بالخروب يقوم بها اعوان إدارة الغابات.

### جدول رقم " 24 "

#### اماكن إلقاء المحاضرات التحسيسيه و التثقيفيه

الدائرة	البلدية	إسم المؤسسة التربوية	الإشراف
الخروب	الخروب	إكمالية قربوعه عبد الحميد	مقاطعة الغابات خروب
		ثانوية ماسينيسا	

المصدر:مقاطعة الغابات بالخروب

### 3.2.4.1- اشغال الوفايه:

1 - التي تقوم بها مقاطعه العابات:

❖ اشغال تهينه المسالك الغابيه الصعبه:

- مشاريع انجزت في إطار برامج الإنعاش الإقتصادي لسنة 2003 و 2004.
- عدد كبير من المشاريع انجز ايضا سنه 2005 في إطار برامج مسطرة من قبل المحافظه.

❖ اشغال تهينه الخنادق المصاده للنيران:

دورها و اهميتها هو المحافظه على الغابات من النيران ، حيث تسهل إخماد و تقليص سرعه إنتشار النيران.

### جدول رقم " 25 "

#### ه الخنادق ضد النار حملة 2005

مقاطعه	البلديه	إسم الغابه	عرض الخندق	حاله الخندق
الخروب	الخروب	دراع الناقة	من 25	انجز منها 35 ه سنة 2004
		المريج	إلى 50 م	

المصدر:مقاطعة الغابات بالخروب

هذه الخنادق تتطلب الصيانة و إزالة الاعشاب حتى تلعب دورها في إيقاف النيران.

❖ صيانه الغابات:

و تتمثل في قطع كل الاشجار الميتة، المتساقطه و إخراجها إلى مكان خارج الغابه تم حرقها وكذلك نزع الاغصان.



## جدول رقم " 26 "

البرامج التي تم إنجازها في إطار برامج مسطرة تقوم بها محافظة الغابات

خلال الفترة 2004-2006

البلديه	الغابه اوالمكان	نوعيه الاشغال	الحجم	ملاحظات
الخروب	دراع الناقة	تهيئة مسلك غابي	10 كلم	انجز سنة 2004
	دراع الناقة	فتح مسلك غابي	05 كلم	انجز صيف 2005
	دراع الناقة	خندق مضاد للنيران	35 هكتار	انجز سنة 2004
	دراع الناقة	تهيئة مسلك غابي	10 كلم	انجز سنة 2006
	دراع الناقة	اشغال حراجية	200 هكتار	انجزت 2005

المصدر:مقاطعة الغابات بالخروب

## ب- التي تقوم بها مصالح اخرى:

هناك مصالح اخرى لها علاقه مباشرة في اخذ الإجراءات لتفادي اخطار إندلاع النيران وتتمثل في: شركة سونلغاز،المصالح الفلاحيه ،مصالح الاشغال العموميه وبحيت يجب على هذه الهيئات القيام بالاشغال التاليه:

❖ تنظيف الخنادق الموجودة تحت الاسلاك الكهربائيه ذات الضغط المتوسط والعالى من طرف شركة سونلغاز.

❖ تنظيف حواف جوانب الطرقات من طرف مصالح الاشغال العموميه.

حرت الاحزمه الامنيه بين الاراضي الفلاحيه والغابات المجاورة لها من طرف الفلاحين.

## 1-4-3- المرافيه - الإكتساب - الإندار

هذه العناصر التلات تركز على النقاط الاتيه:

- بروج المرافيه.
- الفرق الغابيه المتنقله.
- السكان المجاورين للغابه.
- الإكتساب عن طريق الجو.
- فرق التدخل في إطار تشغيل الشباب.



## 1-3-4-1- بروج المراقبه:

مباشرة بعد الإعلان عن إنطلاق حمله الوفايه و مكافحه الغابات تنصب المقاطعه بروج مراقبه في الاماكن التي تتوفر فيها وسائل الإتصال و مهمتها هي مراقبه و إكتشاف كل حريق سواء كان في الليل او النهار تم تبليغ عنه لدى الفرق الغابيه التابعه للإقليم.

جدول رقم " 27 "

## تنصيب بروج المراقبه

مكان وجود برج المراقبه	البلديه	الغابات المراقبه
مريج	الخروب	غابه المريج - دراع الناقه

المصدر:مقاطعة الغابات بالخروب

## 1-3-4-2- الفرق العابيه المتنقله:

هذه الفرق متكونه من اعوان الغابات محمولين على متن سيارة إداريه مهمتها عند تلقي خبر وجود دخان التنقل إلى عين المكان للتأكد من صحته تم تتصل مباشرة بالمداومه المتواجدة على مستوى المحافظه بإعطائها كل المعلومات عن الحريق و ذلك حتى إخماده كلياً.

## 1-3-4-3- المراقبه الجويه:

في بعض الاحيان لاسباب امنييه او مناخيه يصعب على بروج المراقبه ملاحظه الحرائق و لهذا يتم الإعتماد على الخطوط الجويه سواء كانت مدنيه او عسكريه عند ملاحظه اي حريق من طرف طاقم الطائرة.

## 1-3-4-4- خطط المراقبه:

بروج المراقبه تنصب على اساس ان تغطي و تراقب كل الغابات التابعه للمقاطعه ، و عند إكتشاف او رؤيه اي دخان بالغابه او بجانبها و قد يكون خطر يتصل مباشرة مع الفرق المتنقله المعنيه بالامر و التي بدورها عند تلقيها كل المعلومات الكافيه على مكان وجود الحريق تتوجه مباشرة إلى المكان للتأكد من صحه الخبر فإذا تاكد تتصل مباشرة مع القاعدة المتواجدة بالمحافظه مع إعطائها كل المعلومات عن الحريق بدقه مع ذكر المكان المسمى و المسلك الذي يؤدي إليه، وحسب اهميه الحريق و حتى الوسائل التي يجب إحضارها للفضاء على الحريق في اقرب وقت ممكن و في هذه الاتناء تتصل

القاعدة بالحمايه المدنيه مع إعطائها كل المعلومات عن الحريق كما تتصل مع لجان العمليات سواء كانت ببلديه او دائرة لتسخير الوسائل الماديه و البشريه. مصالح الامن وفرق الدرك الوطني تكون كدل حاضرة لضمان امن و حمايه الاشخاص اللذين يساهمون في إخماد النيران.

نلخص كل ما ذكرناه في المخطط رقم " 06 "

مخطط رقم " 06 "

مراقبه الحرائق

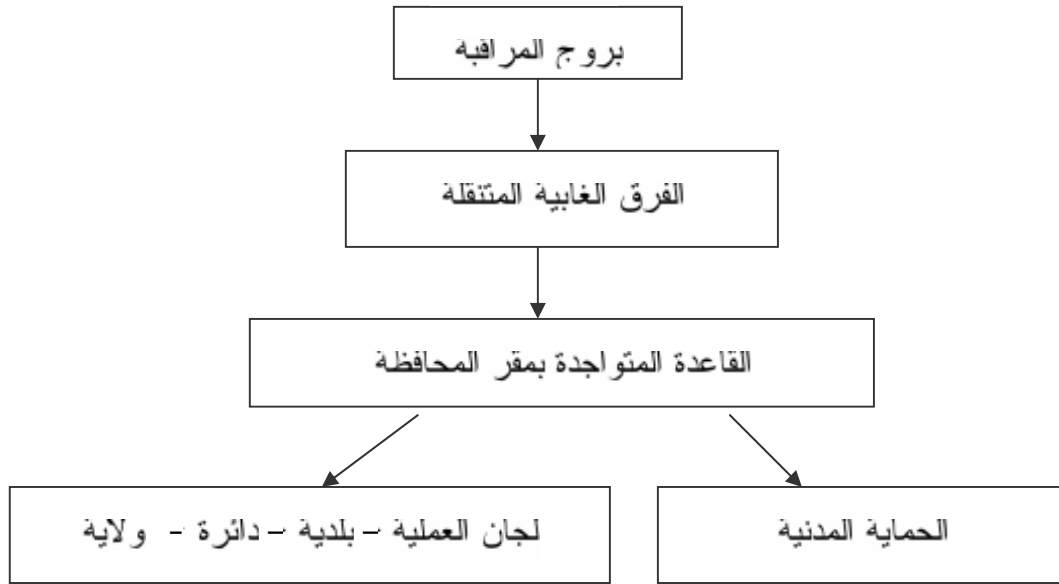

1-4-3-5- لجان المراقبه:

طبقا للمرسوم التنفيذي رقم: 140/80 المؤرخ في 19 جويليه 1980 الذي ينص على تنصيب اللجان التنسيقيه على مستوى وطني ، ولائي، دائرة او بلديه.

1- اللجنة العمليه البلديه:

تتكون من الاعضاء الاتيه اسماؤهم:

- \* رئيس المجلس الشعبي البلدي رئيسا
- \* رئيس إقليم الغابات عضو
- \* مندوب الفلاحه عضو
- \* ممثل عن الصحه عضو
- \* رئيس فرقه الدرك الوطني عضو
- \* ممثل عن الامن عضو
- \* ممثل عن الحمايه المدنيه عضو





مهمه هاته اللجان هي :

- السهر على التدابير الوقائيه.
- تسخير الوسائل الماديه و البشريه عند نشوب حريق.
- التنسيق مع الاعضاء و مع اللجنة العمليه للدائرة عندما تكون اللجنة البلديه عاجزة عن إخماد الحريق بالوسائل المتوفرة لها.

#### ب- اللجنة العمليه للدائرة:

هذه اللجان يتراسها رئيس الدائرة بالتنسيق مع الاعضاء الاتيه:

- رئيس المقاطعه.
- رئيس وحدة الحماية المدنيه.
- ممثل عن الصحه.
- رئيس فرقه الدرك الوطني.
- رئيس امن الدائرة.
- رئيس تجزئه المصالح الفلاحيه.

هام هذه اللجنة هي:

- تنسيق و تنظيم عمليه إخماد النيران.
- السهر على التدابير الوقائيه.
- تسخير الوسائل الماديه و البشريه عند نشوب حريق.
- الإتصال باللجنة الدائمه للولاية عندما تصبح عاجزة عن السيطرة على الحريق بوسائل الدائرة.

### 2-4-3- التدخل

عمليه التدخل الحقيقيه تركز على تطبيق المبادئ المذكورة في مخطط حرائق الغابات بحيث فعالية التدخل تكون في سرعه الإتصال و تسخير الإمكانيات و كذلك التنسيق بين مختلف الجهات المعنيه بالامر.

#### 2-4-3-1- إمكانيات محافظه الغابات:

تتوفر المحافظه على ساحنه خزان المياه على مستوى الولاية ووسائل التدخل هذه تعتبر غير كافيه على الإطلاق للسيطرة و إخماد الحرائق و لهذه الاسباب تلجا المحافظه إلى وسائل الحماية المدنيه.

الوسائل الاخرى البسيطة التي تساهم و تساعد المتطوعين او عمال الغابات في إخماد النيران الموجودة في مفرات الافاليم و هي كما يلي:

- مجرفه.

-

- مقاوم الحريق.

كما تتوفر المقاطعه على ثلاثه سيارات محمله بخزانات المياه حيث تساعد على إخماد الحريق بسرعه قبل إنتشاره.

## 2-4-3-2- الوسائل الاخرى:

كل هذه الوسائل سواء كانت للمحافظة او لحماية الغابات فد تصبح في بعض الاحيان غير كافيه و لهذا تلجا المحافظه لتسخير بعض الوسائل كساحنات المياه، و غير ذلك التي بحوزة المؤسسات سواء كانت عموميه او خاصه او بلديات و لهذا يجب جرد كل هذه الوسائل مع ذكر مكان وجودها لتسهيل عمليه توجيهها إلى مكان الحريق و مهما يكن فإن الولايه لها الصلاحيات لتسخير كل الوسائل الماديه و البشريه سواء كانت موجوده على مستوى الولايه او على مستوى الولايات المجاورة التي من شأنها تراها ضروريه و تساعد على عمليه إخماد النيران.

## 2- الحدائق:

هي المكان من الارض الذي يكون عادة مسيج تغرس فيه الازهار و الشجيرات و تنقسم داخل المحيط الحضري على عدة انواع:

### 2-1- حدائق عموميه :

هي الحدائق التي تستغل للنزهه البسيطة و تعتبر البديل الافضل و الامتل للغابه داخل المحيط الحضري، ويراعى في تخطيطها توزيع المقاعد بها توفر الاشجار و النباتات و العشب و المياه اما تفاصيلها فتختلف حسب ثقافه المجتمع و عادات و تقاليد افراده ، الجدول رقم " 28 " يبين لنا الحدائق المتواجده ضمن مجال الدراسه :



## جدول رقم " 28 "

## الحدائق العمومية المتواجدة ببلديه الخروب

اسم الحديقة	موقعها	مميزاتها
حديقة وسط المدينة	ضمن النسيج القديم بمحاذاة الطريق الوطني رقم 03 مقابل مركز البلدية من الواجهة الخلفية	- تتوسطها مكتبة بلدية إضافة إلى نصب تذكاري به اسماء شهداء المنطقة - تحتوي ايضا على نافورة كبيرة و مقاعد و مساحات خضراء متنوعة من اعشاب، ازهار و شجيرات. - تم إعادة تهيئتها سنة 2004. - مستغلة من طرف فئة الشيوخ الرجال وبعض المراهقين المشبهين
حديقة الإستقلال	ضمن المنطقة الحضرية الجديدة الجنوبية بمحاذاة الطريق الوطني رقم 03 مقابل إكمالية شيهاني بشير و نزل الشرطة	- شرع في إنجازها مع بداية التسعينات و تم إعادة تهيئتها في 2007 - تقع ضمن المنطقة الحضرية الجنوبية بمحاذاة الطريق الوطني رقم 03 مقابل إكمالية شيهاني بشير و نزل الشرطة - تحتوي على اماكن مخصصة للمساحات الخضراء لكنها غير مهينة بسبب تخريبها من طرف السكان في يوم الإحتفال بذكرى الإستقلال 05 جويلية 1999. - تحتوي على عدة مرافق : بيزيريا، مقهى ، محل تجاري لبيع المواد الغذائية، محل لبيع المتلجات و المرطبات، محل لبيع لوازم الخياطة، محل لبيع الكتب المدرسية والخاصة بالطبخ. - إستغلال جزء من هذه الحديقة من طرف بعض الباعة المتجولين لبيع مختلف المنتوجات من احذية، لعب الاطفال، ملابس نسائية و رجالية. الشيء الملاحظ هو تردد كبير لجميع الاعمار و الفئات من الاشخاص على هذه الحديقة خاصة في الليالي الصيفية مما يدل على اهمية و ضرورة هذه الحدائق بالنسبة للافراد.
حديقة مسكن 900	ما بين عمارات مسكن 900	- تم إنجاز الارضية و الممرات و ايضا المقاعد و لم يتم تكملة السياج، مع إنعدام النباتات بها. - حديقة مهملة و مهجورة مستغلة فقط للعب من طرف اطفال العمارة المقابلة لها

المصدر: معطيات البلدية + تحقيق ميداني

2-2- حدائق التسباب : تحتوي على كل الالعاب و الرياضات، يمكن تجميلها بستى اشكال الزهور و الاتجار و يتم تخطيطها بالطريقة الطبيعية وهي موجودة بحي 1600 بالقاعة المتعددة الرياضات: ملعب كرة قدم، ملعب لكرة حديديه وهي مزينه بمسطحات خضراء.

### 2-3- مشاكل الحدائق:

- ◆ نقص وعي الزوار الذين لا يلتزمون في اغلب الاحيان بالنظام الداخلي للحديقة مما يتسبب في تدهورها و فقدانها لجاذبيتها و حتى لسمعتها.
- ◆ اب الحراسه و الصيانه و بالتالي النباتات مهمله و التجهيزات متلفه.
- ◆ إنعدام المراحيض العموميه.
- ◆ الإستلاء على هذه الحدائق من طرف بعض الاجراء و ذلك بإستخدامها و إستغلالها لاغراض خاصه و هو ما تؤكد الصورة رقم "07" الماخوذة بحديقه علي منجلي بحيث نلاحظ تكسير لجدار الحديقه و إنشاء ممر يؤدي إلى محل الماكولات الخفيفه و ايضا إسغلال مساحه من الحديقه لإستقبال الزبائن.

صورة رقم 07 : تكسير جدار حديقه على من





### 3 - التهيئة بالعشب الطبيعي:

عبارة عن مساحات مهياة بالعشب الطبيعي و بعض الشجيرات تتسغل خاصه الفراع الموجود ما بين العمارات و الطريق لإعطاء منظر جمالي من جهة ولتفادي رمي الاوساخ من طرف السكان من النوافد و الشرفات من جهة اخرى. لم ينجح هذا المشروع ببلديه الخروب وذلك لإعتراضه مشاكل اهمها:

- غياب عنصر المياه مما ادى إلى جفاف النباتات.
- ضعف التسيير من طرف البلدية و المقاولين اللذين قاموا بإنجاز هذا المشروع من ناحية عمليات السقي من جهة و العناية المتواصله بهذه الإنجازات من جهة اخرى، هذه الخلاقات الماديه في مجملها بسبب فله الواردات او ما يسمى بالعائد السنوي للبلديه عادت على العشب الطبيعي بالإتلاف و الخراب.

### 4 - التهيئة الطبيعیه لاحواض نباتيه:

هذا المشروع جاء لتطوير المظهر الجمالي الحضري عن طريق إنجاز مجمعات خضراء و قد كللت العمليه بالنجاح للاسباب التاليه:

- ✓ تجنيد كميات كبيرة من مياه لسقي هذه الاحواض على حساب مساحات اخرى
- ✓ تجنيد ايادي عامله مكنته للعنايه بهذه الاحواض من طرف البلدية و كذا من طرف المقاولين
- ✓ العناية المستمرة لهذه الاحواض
- ✓ تنظيم اوقات السقي بحيث يتجنب فيها الشمس الحارقه.

### 5- الاتجار المترافقه:

اصغر وحدة في المجالات الخضراء هي الشجرة التي تخدم المجال الحضري بتزيينه و المواطن بتوفير الظلال له، كما انها تنظم المرور و تعطي منظرا متناسفا مع مكونات الطريق و قد قامت البلدية بتسجير المحاور الرئيسييه للشوارع. ولقد دعمت هذه الشوارع في بدايه نموها باعمدة وافية لتسريع عمليه النمو الطبيعي و السريع لها إضافة إلى حمايتها من الاخطار المختلفه طبيعيه كانت كالرياح او بشريه. وقد جاء هذا المشروع في إطار المخطط الاخضر الذي قامت به بلدية الخروب سنه

.2001



## جدول رقم "29"

## إحصاء الحدائق و المساحات الخضراء الموجودة عبر تراب البلدية

الرقم	التعريف و التصنيف	الموقع	العدد	المساحة	ملاحظات
01	الحديقة العمومية	وسط المدينة	01	/	/
02	الحديقة العمومية	المدينة الجديدة علي	01	/	/
03	الصفوف المشجرة او الحوض النباتي	1013 مسكن	04	2م 5000	/
04	الصفوف المشجرة او الاحواض النباتي	حي بوهالي العيد	01	2م 906.90	/
05	الصفوف المشجرة او الاحواض النباتية	900 مسكن	07	2م 1153.27	/
06	الصفوف المشجرة او الاحواض النباتية	450 مسكن	20	2م 7500	/
07	الصفوف المشجرة او الاحواض النباتي	بجوار حي طنجة العتيق	06	2م 10000	/
08	الصفوف المشجرة او الاحواض النباتية	المدخل الجنوبي للمدينة	06	/	/
09	الصفوف المشجرة او الاحواض النباتية	مدخل 500 CNEP	03	2م 500	/
10	الاشجار المتراصفة	المدينة الجديدة		/	/
11	مفترق الطرق	المدينة الجديدة		/	هناك مؤسسات تقوم بغرس اشجار لا ندرى انتمائها
12	ضريح ماسينيسا	المدينة الجديدة		/	غياب الصيانة و المتابعة

المصدر: مديرية المصالح التقنية بالخروب



متاكل هذه الاتجار: يعاني من :

- الإفتلاع من طرف الاطفال.
- سرفه الشجيرات من طرف السكان لغرض غرسها ضمن حديقتهم الخاصة.
- الاكل من طرف الابفار التي اصبحت تتجول في وسط البلدية كاي مواطن عادي.

### 6 - منصفات الطريق:

تلعب منصفات الطرق في بلدية الخروب دورا مهما في تزيين المكان من جهة و في تنظيم المرور من جهة اخرى.

الجدول رقم "29" يضم جرد للمساحات الخضراء الموجودة عبر كل تراب البلدية و الجدول رقم 30 يوضح النشاطات الخاصة بحمايه المساحات الخضراء سنة 2007 .

### III - صيانه المساحات الخضراء:

إن البلدية تضم 03 فرق متخصصة في صيانه المساحات الخضراء و موزعه على ثلاثه مناطق وهي :

- وسط مدينه الخروب
- المدينه الجديده علي منجلي
- المدينه الجديده ماسينيسا

تقوم هذه الفرق بالنشاطات التاليه تطبيقا للإجراءات التي ينص عليها قانون المساحات الخضراء رقم 06-07 المؤرخ في 13 ماي 2007 و تتلخص هذه النشاطات في الجدول رقم "30".

جدول رقم " 30 "

حوصله النشاطات الخاصة بحمايه المساحات الخضراء سنة 2007

الرقم	التعريف و التصنيف	الموقع	العدد	المساحة	تصنيف النباتات الموجودة	الاتعمال المنجزة
01	الحديقة العمومية	وسط المدينة	01	/	Souci – Palmier washingtonia – Rosiers, Romarin, Melia,Frêne,	زبر تتقيه من الاعشاب الضارة الاشجار جلب التربة النباتيه
02	الحديقة العمومية	المدينة الجديدة	01	/	Faux - poivrier,Rosiers, chrysanthème – Palmier Washingtonia, Plantes à fleurs vivaces, Souci, lantana	زبر تتقيه من الاعشاب الضارة الاشجار جلب التربة النباتيه
03	الصفوف المشجرة او الاحواض النباتيه	1013 مسكن	04	2م 5000	Palmier Washingtonia – Lantana – Troène de haies, Justicia- Acacia- Marguerittes- Rosiers-	زبر تتقيه من الاعشاب الضارة الاشجار جلب التربة النباتيه
04	الصفوف المشجرة او الاحواض النباتيه	حي بو هالي العبد	01	2م906.90	Justicia – Jasmin jaune- Jasmin blanc –	زبر تتقيه من الاعشاب الضارة الاشجار جلب التربة النباتيه
05	الصفوف المشجرة او الاحواض النباتيه	900 مسكن	07	2م1153.27	Palmier Washingtonia – Troène de haies – Peuplier - Romarin	زبر تتقيه من الاعشاب الضارة الاشجار جلب التربة النباتيه
06	الصفوف المشجرة او الاحواض النباتيه	450 مسكن	20	2م7500	Faux poivrier, Casuarina, Rosiers, Troène de haies, Palmier Washingtonia, Palmier phoenix, Ciste, Lantana, laurier rose,Jasmin jaune	زبر تتقيه من الاعشاب الضارة الاشجار جلب التربة النباتيه
07	الصفوف المشجرة او الاحواض النباتيه	بجوار حي طنجة العتيق	06	2م10000	Myoporum, Palmier Washingtonia, Peuplier	زبر تتقيه من الاعشاب الضارة الاشجار جلب التربة النباتيه
08	الصفوف المشجرة او الاحواض النباتيه	المدخل الجنوبي للمدينة	06	/	Les haies de Myoporum	زبر تتقيه من الاعشاب الضارة الاشجار جلب التربة النباتيه
09	الصفوف المشجرة او الاحواض النباتيه	مدخل 500 CNEP	03	2م500	Myoporum, Palmier Washingtonia, Rosiers, Ciste,	زبر تتقيه من الاعشاب الضارة الاشجار جلب التربة النباتيه



## و افع المساحات الخضراء ببلديه الخروب:

وقد اوضحت نتائج الدراسة التحليلية لواقع المساحات الخضراء ببلديه الخروب وجود اصناف كثيرة و لكن بكم قليل و متدهور ' حيث ان المجالات الخضراء تعاني من مشاكل عديدة إنطلاقا من اكبر وحدة و المتمثلة في الغابه إلى اصغر وحدة و هي شجرة الشارع' و يعود سبب ذلك إلى:

- عدم رسوخ ثقافه المساحات الخضراء في ذهنيه الفرد الجزائري و هو ما يفسر نقص الوعي لديه.

- عدم مساهمه المواطنين.

- نقص ادوات السقي ' الصيانه و المتابعه.

- نقص اليد العاملة في ميادين صيانه المساحات الخضراء ( عدم وجود جنائين في الإختصاص).

- إتساع المساحات الخضراء في كل من المدينتين الجديتين : علي منجلي و

- ضعف التسيير من طرف المصالح المختصة سواء على مستوى الحراسه او على مستوى النظافه و الصيانه.

- ضعف الميزانيه المخصصه للمساحات الخضراء.

بالمقابل هناك ايضا جانب إيجابي فيما يخص تسيير المساحات الخضراء ببلديه الخروب يتمثل في خلق فرص عمل للشباب خاصه الإطارات كمسيرين و الفته المتوسطه التعليم كيد عامله و هو ما نلمسه من خلال إنشاء مشروع الجزائر البيضاء : خلال الفترة 2005-2006 تم إنجاز 40 مشروع بقيمه 8.162.700,00 دج مع

خلق مناصب شغل 287 .

- إن المجهودات المبذوله فيما يخص الغابات غير كافيه نظرا :

\* لكبر وتوسع المساحات الغابيه.

\* الظروف الامنيه الصعبه.



## الباب الثاني

عرفت الجزائر بعد الاستقلال نموا سريعا بمعدلات مرتفعة جعلت السكن و الاقتصاد من اولويات الدولة و اهمل الجانب البيئي و ادى ذلك إلى بروز العديد من المشاكل ادت إلى تدهور مستوى و الإطار الـ إلى غاية الثمانينات اين برز الوعي بقضايا البيئة بصدور اول التشريعات و هو قانون 83/03 المتعلق بحماية البيئة تلاه العديد من القوانين لمعالجة المشاكل البيئية المنتشرة بكثرة على المستوى المحلي للبلديات كلها تطمح إلى تحسين المستوى المعيشي للسكان.

فخطر تلوث البيئة حقيقة مقلقة تمس بالدرجة الاولى صحة المواطن لانها الجدار الاول للدفاع عن الحياة فوق سطح الارض ومن خلال تصفحنا لواقع البيئة ببلدية الخروب لاحظنا العديد من المشاكل اهمها:

- تلوث الهواء ب co2 الناتج عن حركة المرور المكتظة داخل النسيج العمراني .
- انتشار الاصطبلات لتربية المواشي داخل النسيج العمراني مما نتج عنه تجوال الحيوانات.
- صناعات ملوثة نتيجة وجود و كثرة الورشات الخاصة بالإصلاح الميكانيكي ،الحدادة ،النجارة و ايضا النشاطات التجارية ذات خصائص مزعجة و ملوثة للمحيط.
- انتشار بقايا مواد البناء داخل المحيط العمراني و التجمعات الثانوية.
- فقدان سياسة تسيير و نظافة العمارة من قبل المنظف (le concierge).
- انتشار الاوساخ و القمامات من المناظر العادية نتيجة عدم احترام السكان لمواقيت الرمي.
- ايضا عدم التزام المؤسسات المكلفة بالجمع بمواقيت الجمع.
- قلة عمليات مراقبة النظافة و الغلق للمحلات و المتاجر خاصة محلات الماكولات المتواجدة بكثرة بالبلدية نظرا لغياب الفئة المختصة و المؤهل للقيام بذلك.
- انسدادات وتسربات في شبكة الصرف الصحي وذلك رغم الطبيعة الطبوغرافية المساعدة على تصريف جيد للمياه القدرة مما يؤدي إلى اختلاط المياه القدرة بالماء الشروب وهذا راجع إلى قدم قنوات الصرف و قلة عمليات الصيانة.

- فيما يخص قنوات المياه الصالحة للشرب بمنطقة الدراسة نلاحظ : تعاني من مشكل تسرب المياه خاصة الموجودة بالنسيج القديم و الاحياء العتيقة و كذلك قريبا من سطح الارض خاصة الموجودة بالتحاصيل و الاحياء الجديدة.

رغم المشاكل السالفة الذكر فيجب الإشارة إلى:

- مجهودات مبدولة للتحكم في تسيير النفايات المنزلية عبر تراب بلدية الخروب وهذا نظرا لإتباع منهجية بيئية محددة حسب كل منطقة.
- سياسة منتهجة لمكافحة تلوث الهواء الضجيج وذلك بغرس اشجار متراصفة على طول الشوارع الرئيسية للتنقيص من CO2 والضجيج و ايضا بحثا عن الظل.
- من الناحية الجمالية انجاز احواض نباتية للتحسين من الطابع الجمالي للبلدية.
- إنشاء حدائق وسط الاحياء السكنية.
- خلق فرق بلدية لصيانة المساحات الخضراء.

و يبقى الإهتمام بالمساحات الخضراء ضرورة تقتضيها الحتمية التنموية ، الاخلاقية و الإجتماعية و هذا راجع لاهميتها و دورها في إفادة المجتمع، فالمساحات الخضراء باتت تمثل فضاء للإتصال و الحوار بين افراد المجتمع و اداة لتنظيم العلاقات الإجتماعية و إحياء الود بين الافراد.

كما تعتبر اداة للترفيه و من ثمة عامل جمال و زينة، و يبقى الإهتمام بها غير كافي لغياب ثقافة بيئية عند القائمين على المجالس البلدية ، و كذا في ظل عدم إلتزام مؤسسات المجز المدني بدورها التوعوي .



# الباب الثالث

## التنمية وحماية البيئة

### ببلدية الخروب

## الفصل الاول: التنمية ببلديه الخروب

### المبحث الاول: علاقه المجالس الشعبيه البلديه بالبيئه

تعتبر البلديات النواة الرئيسي للتنمية المحليه، و قد وضعت اساسا بهدف تسيير شؤون الاشخاص العاطنين بها، و تحسين وضعيتهم الاجتماعيه، الاقتصاديه، الصحيه و البيئيه بما في ذلك ترفيه المحيط الذي يعيشون فيه. فالسكان يعيشون و يعانون يوميا من مشاكل شتى كالسكن، العمل، نقص المرافق الصحيه... الخ، و قد خولت الدوله سلطات إلى البلديات بإتباع نظام الامركزيه من اجل تخفيف من حدة هذه المشاكل و التقليل منها.

إن الاهتمام بتنمية البلديات يعتبر من الضروريات من اجل تحسين وتطوير المستوى المعيشي للسكان، فتسخير الميزانيه الخاصه بالبلديه من اجل ترميم و تعديل الطرقات، انابيب المياه الصالحه للشرب، انابيب صرف المياه القدره و كذا القضاء على البيوت القصديريه سيؤدي حتما إلى تخفيض مستوى الامراض المتقله مثل الجرب، الكوليرا... الخ.

#### I - دور المجالس الشعبيه البلديه في الاهتمام بالبيئه:

##### 1- الاختصاصات:

من اهم اختصاصات المجالس الشعبيه البلديه هي القيام ب:

##### 1-1- الخدمات الإنسانيه و العمرانيه:

تتضمن كل ما تقوم به البلديه في مجال تخطيط المدن و تنظيمها عمرانيا، كشف الطرق إقامه ابنيه و مرافق . تنظيم الساحات العموميه إقامه مشاريع ذات منفعه . تعبيد الطرق، إقامه الارصفه تنظيم السير إقامه حدائق و منزهات.....الخ.

**1-2- الخدمات الصحيه:**

من اعمال تنظيف و جمع النفايات و التخلص منها إحدات و صيانه شبكات تصريف المياه المستعمله تأمين دبح المواشي في ظروف صحيه مرافبه الماكولات و محلات بيع المواد الغذائيه (لحوم اسماك خضر ..... ) المحافظه على النظافه و الصحه العامه من رمي الفضلات و الاوساخ الارصفه و الطرقات و الاماكن العامه.....الخ.

**1-3- الخدمات الاجتماعيه و الثقافيه و الرياضيه:**

تتضمن مساهمه البلديه في دعم مختلف الانشطه التي تقوم بها الجمعيات و النوادي عن طريق تقديم المساعدة و الدعم المالي لضمان استمرار هذه الانشطه ( اجتماعيه رياضيه) و ان تقوم البلديات بتنظيم هذه الانشطه و إيجاد البنيات و التجهيزات الضروريه لها كدور الشباب المسارح و المركبات الثقافيه و المكتبات العموميه.....الخ.

و عموما إذا تأملنا هذه الاختصاصات نجدها تدخل في إطار المحافظه على البيئه العامه سواء منها الطبيعيه الاجتماعيه او الثقافيه.

**2- الاجهزة الإداريه و التقنيه البلديه التي لها علاقه بالمحافظه على البيئه:**

**1-2- القسم التقني البلدي:** المكلف بالحفاظ على التجهيزات العامه و يسهر على تنظيم نقل النفايات و الإشراف صيانه و مرافبه إحدات شبكات الصرف الصحي.....و مرافبه المؤسسات الإنتاجيه المتواجده بتراب البلديه، و مدى تلويثها للبيئه و إلزامها باحترام قواعد النظافه و الصحه و السلامه.

**2-2- مكتب حفظ الصحه البلدي:**

الذي من واجبه الحفاظ على الصحه العامه بمرافبه مدى توفر شروط الصحه في البنيات السكنيه الصناعيه و المهنيه و من واجبه كذلك دراسه تاثير النفايات الصلبه و السائله على صحه السكان و بيئه البلديه تتبئه المنتخبين إلى مختلف الاخطار الناجمه عنها و مرافبه الماكولات و السلع و محلات الخدمات العامه كالحمامات و فاعات و وسائل النقل العمومي.

## 2-3- قسم التعمير و البناء:

يقوم بالإشراف على تنظيم المجال العمراني للبلديه و متابعه و مرافبه توفر الشروط التقنيه في البنايات المنجزة و مدى احترامها لقوانين التعمير و لتصميم التهيئه، و من ايضا الحفاظ على المساحات الخضراء و المساحات العموميه و المنزهات هو منصوص عليها في تصميم التهيئه و عدم السماح بتقويتها او .

## II - معيقات المجالس الشعبيه البلديه في اهتماماتها بالبيئه

إن الاغلبه الساحقه من البلديات الجزائريه تقوم بدورها كما يجب بضمان الحفاظ على توازن البيئه الحضريه مما يجعلها معرضه بشكل كبير للتلوث و لاختلال التوازن البيئي و يعود ذلك إلى اسباب عديده و متشابكه اهمها:

- غياب الوعي البيئي لدى عامه السكان و كذلك المنتخبين و هو ما يعكسه غياب لجان متخصصه في الحفاظ على البيئه لدى اغلب المجالس المنتخبه و فصور عملها إن وجدت وهذا ينعكس على المحيط العام.

- طبيعه العلاقات الانتخابيه في الجزائر التي تجعل المنتخبين يهتمون بتلبية الحاجيات المباشرة للسكان الناخبين في حين يتم تغيب المواضيع التي لها تاثير غير مباشر او على الافل لا يتوفر الوعي بخطورتها بحدده.

- ان وضع المقاييس الماليه و الاستثمارات كاساس لتقييم التجارب الجماعيه يجعل المنتخبين يهتمون اكثر باقتصاد النفقات التي تبدو لهم زائده رغم انها قد تكون لها علاقه بمواضيع حيويه إلا انها لاتحقق الاستفادة المباشرة للناخبين و المنتخبين

تجعل هؤلاء يتهافتون على تقديم التسهيلات للمستثمرين دون وضع شروط تضمن الحفاظ على البيئه المحيط البيئي...لما قد تشكله من اعباء على هؤلاء المستثمرين.

- وجود فراغ قانوني في ما يتعلق بحمايه البيئه مما يجعل عتبه التلوث المسموح بها غير محدده للصانعين بمعدلات مرتفعه.

- صعوبه التأقلم مع القوانين الجديده للتعمير.

- افتقار البلديات إلى تصاميم التصريف التي بإمكانها ان تمكن من مرافبه جيده لحاله شبكات التصريف و العمل على صيانتها.

## المبحث الثاني: المشاريع التنموية المنجزة ببلدية الخروب

## خلال الفترة 2002-2007

## I - مصادر تمويل المشاريع:

جدول رقم " 31 "

## مصادر تمويل مشاريع بلدية الخروب للفترة 2002-2007

النسبة %	عدد المشاريع	العلاف المالي	مصدر التمويل
59,81	36	954 051 198,53 دج	ميزانية البلدية BC
37,40	36	596 534 038,35 دج	المخطط البلدي التنموي PCD
2,79	10	44 421 884,01 دج	ميزانية الولاية BW
100	82	1 595 007 120,01 دج	المجموع

المصدر: لدية الخروب

شكل رقم " 14 "

## مصادر تمويل مشاريع بلدية الخروب للفترة 2002-2007

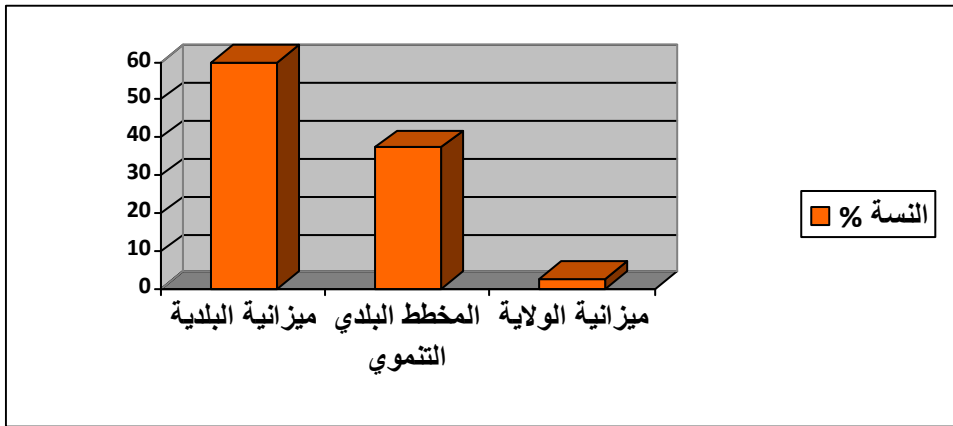

المصدر: معالجة المعطيات من طرف الطالبة

من خلال الجدول رقم " 31 " و الشكل رقم " 14 " نلاحظ بانه في ظرف 5 سنوات قامت السلطات البلدية بإنجاز 82 مشروع مولت من طرف 03 مصادر راسها ميزانية البلدية باكبر نسبة ماله قدرت ب 59,81 % ، يليها المخطط البلدي التنموي بنسبه 37,40 % و ايضا ميزانية الولاية ب 2,79 % .



## II - توزيع المشاريع حسب الموقع:

جدول رقم " 32 "

توزيع المشاريع حسب الموقع

النسبة %	عدد المشاريع	الغلاف المالي	المنطقة
34,55	31	551.106.200,99 - ج	المركز البلدي
1,98	04	31.512.852,12 - ج	قطار العيش
3,22	06	51.404.994,14 - ج	صالح دراجي
3,46	10	55.159.588,41 - ج	
1,71	04	27.300.000,00 - ج	
1,80	03	28.649.415,05 - ج	المريج + واد حميميم
53,28	24	849.874.060,18 - ج	مشاريع مشتركة
<b>100</b>	<b>82</b>	<b>1 595 007 120,01</b> - ج	المجموع

المصدر: بلدية الخروب

شكل رقم " 15 "

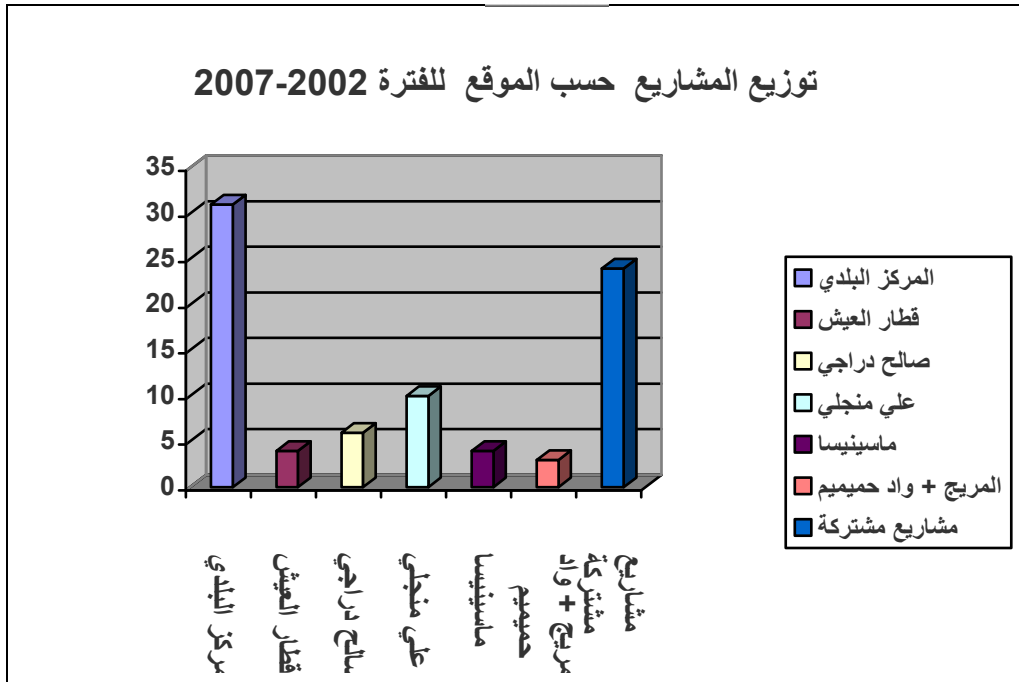

المصدر: معالجة المعطيات من طرف الطالبة

من خلال الجدول رقم " 32 " و الشكل رقم " 15 "

" نلاحظ بانه تم إنجاز 82 مشروع بحيث فامت السلطات البلدية بتوزيع هذه المشاريع عبر أنحاء المنطقة وفي ، الاتجاهات باكثر عدد للمركز البلدي.

بلدية الخروب  
الغلاف المالي للمشاريع التنموية خلال الفترة  
2007-2002

خريطة رقم 16

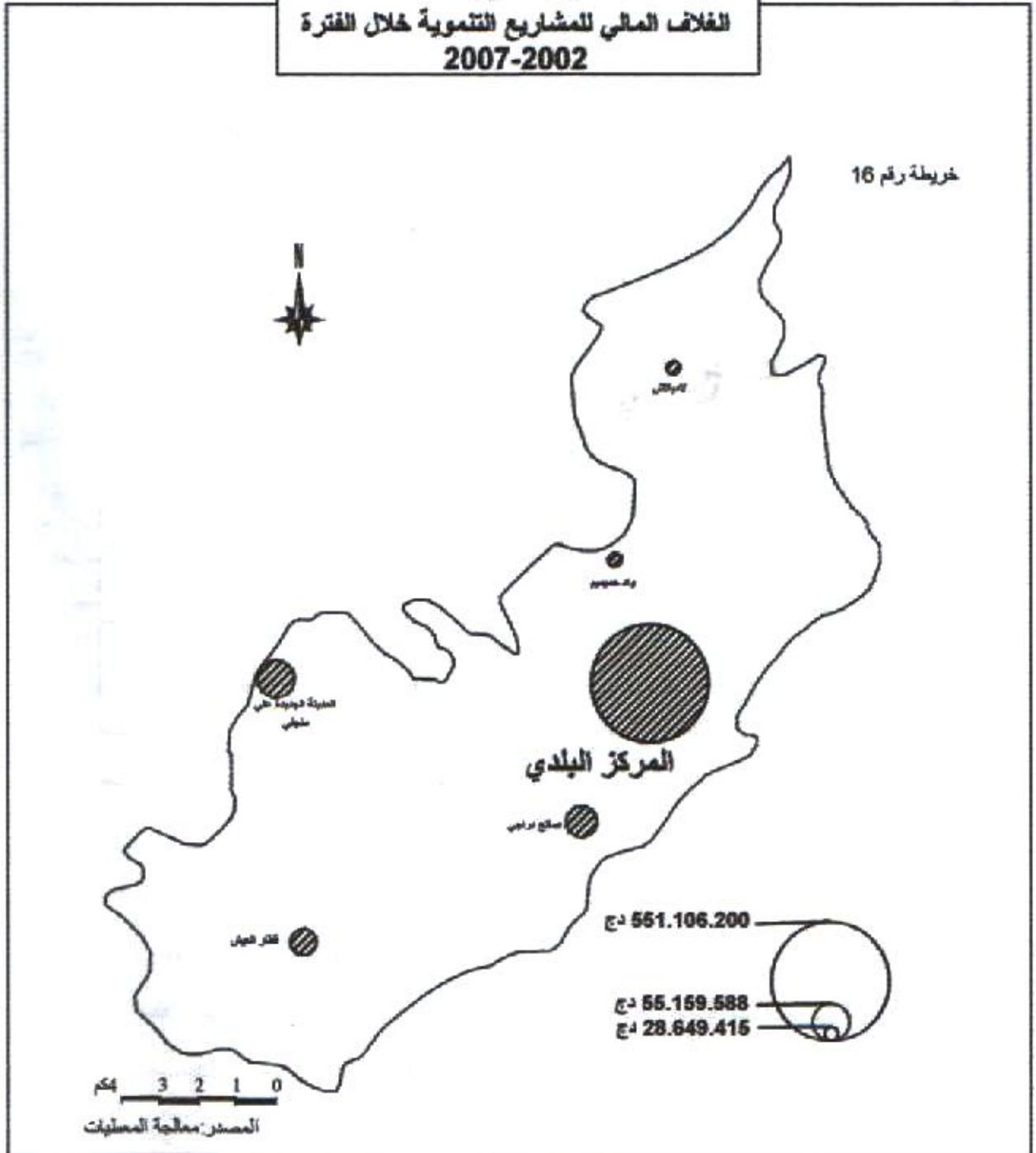

## III - المشاريع المنجزة حسب القطاع :

## 1- قطاع البناءات و التجهيزات الإدارية

من خلال اتصالنا بمختلف مصالح البلدية تمكنا من معرفة الانجازات التي تمت فيما يخص قطاع البناءات و التجهيز الإداري للفترة 2002-2007 و هو ما يبينه الجدول رقم " 33 "

## جدول رقم " 33 "

قطاع البناءات و التجهيزات الإدارية	
1. ممتلكات البلدية	
التمويل	البيانات
P.C.D	دراسة و انجاز ملحق اداري بحي ماسينيسا
	انجاز ملحق اداري بحي 238 مسكن
	توسيع المصالح التقنية للبلدية
B.C	تهيئة مركز التبادل الريفي و تحويله الى ملحق بلدي بحي بن سعد الله الخروب
	ترميم و صيانة ممتلكات البلدية : الملحق البلدي 1600 م ، المريج ، قاعة النشاطات الكشفية ، المكتبة البلدية ، المذبح البلدي ، مقر البلدية المركز الثقافي ، ضريح ماسينيسا ، مصلحة الوسائل العامة ، مقبرة 20 اوت 55 ، المصالح التقنية ، مقر الحرس البلدي بالمريـ 30 سكن وظيفي بالخروب
	تجهيز المكاتب الادارية
	اقتناء السيارات و الشاحنات و الآليات
2. الحرس البلدي	
P.C.D	بناء مرقد و اتمام و ترميم مركز التكوين الحرس البلدي علي منجلي بالخروب و ماسينيسا ، المريج ، قطار العيش
3. محشر الحيوانات	
B.C	بناء محشر الحيوانات بالخروب

المصدر: بلدية الخروب

فمن خلال الجدول نلاحظ ان

◆ قطاع البناءات و التجهيزات العمومية قد مس انحاء مختلفه من المركز البلدي، التجمعات الثانوية و ايضا بالمنطقة الريفية (حي بن سعد الله) ، و ذلك إما بالبناء و الإنجاز او عن طريق التهيئة ، الترميم ، الصيانة و التجهيز.

◆ تزويد المدينتين الجديتين علي منجلي و ماسينيسا و كذلك التجمعين الثانويين المريج ( لامبلاش) شمالا و قطار العيش جنوبا بمراكز امنيته للحرس البلدي.

- ◆ بناء محشر بلدي للحيوانات و هو مكان مصادرة الحيوانات المتجوله داخل المجال العمراني ( fak ).
- ◆ انجاز ملاحق إداريه بعده اماكن ماسينيسا بالجهد الشرفيه، بتحصيص 238 بالجهد الشماليه للمركز البلدي مع تهينه ملحق 1600 مسكن و ايضا ملحق المركز البلدي و كل هذه العمليات بغرض تخفيف الضعط على الملحق الإداري المركزي لبلديه الخروب نظرا للكتافه السكانيه المعتره و كذلك لتسهيل عمليه إخراج الوتائق و توفير الوقت بالنسبه للمواطنين خاصه اتناء فترة الدخول المدرسي.
- ◆ صيانه و ترميم المكتبه البلديه المتواجده بالساحه العموميه لوسط بلديه الخروب لكنها مغلفه و غير مستعمله من طرف الطلاب رغم احتوانها على كراسي و طاولات و ايضا كتب مهمه لمواضيع مختلفه و ذلك لاسباب مجهوله.
- ◆ تهينه و ترميم المدبح البلدي و ذلك منذ سنه 2004 إلى غايه يومنا هذا بإنشاء مكان مخصص لرمي الفضلات و ايضا لحرق الاعضاء و كذلك إقامه احواض مانيه مع انجاز مكتب للبيطري و إعادة تجديد فنوات الصرف الداخليه للمدب .
- ◆ ريج ماسينيسا الذي يعتبر ارت تاريخي مهم يؤكد عرافه الخروب كما انه يعتبر متنفس سياحي لسكان المنطقه نظرا لاحاديته.

و قد خصصت البلديه غلاف مالي قدره 153.143.227,11 دج 09 مشاريع مولت من مصدرين هما ميزانيه البلديه ل 05 مشاريع بقيمه 83.623.227,11 دج و المخطط التنموي المحلي ل04 مشاريع و غلاف مالي قدره 69.520.000,00 دج و قدرت نسبة التغطية الماليه لهذا القطاع ب 9,6 % و ذلك من إجمالي المشاريع التنمويه المنجزة خلال الفترة 2002-2007.

## 2- قطاع التربية، الرياضة، الثقافة و الشباب

و نعني به كل المنشآت التي تهدف الى الـ في كل المجالات التي تمس حياة المواطن اليومية الفردية و الجماعية الاجتماعية و الاقتصادية.

## جدول رقم " 34 "

قطاع التربية الرياضة الثقافة و الشباب	
1. مؤسسات التعليم	
ترميم و تجهيز المدارس الابتدائية : بوزيد محمود ، عيساني عمار ، ابن رشد ، يزليوي علي ، بوغراة محمد ، الوفاء ، عين نحاس ، مولود فرعون ، صاولي بشير ، الجديدة 238 م ، حي 05 ، مدارس صالح دراجي ، بشكري علاوة مدارس علي منجلي العربي بلمهيدي ، المنى ، علاوة براهيمى ، حي 250 م RHP 500 م CNEP عزوز بو عروج ، الحياة ، ماسينيسا ، رمينة ، ابن باديس ، بطلي ساعد ، مالك حداد ، بلمجات لوصيف مباركة ، صم صالح ، غضبان خميسي ، هروم رضا ، هوارى بومدين الاخوة براهيمية ، حسين عبد الرزاق ، مدرسة المنار ، مدرسة سيدي عمر ، مدارس 20 اوت ، صالح خنشوش خليفي الطاهر	+ BC BW
2. الرياضة	
انجاز مدرجات ملعب عابد حمداني	PCD+ BW BC+
انجاز قاعة متعددة الرياضات	
انجاز حوض للسباحة : حي الوفاء .	
انجاز ملعب كرة القدم بالطرق الاربعة و ملعب بعلي منجلي	
تهيئة الملعب البلدي لحي 1600 مسكن الخروب بالعشب الاصطناعي	
تهيئة الملاعب : المريج ، صالح دراجي ، قطار العيش	
انجاز ملاعب من نوع ماتيكو : المدينة الجديدة (04) ، ثانوية ماسينيسا (01) الخروب (02) ( عيساني عمار) و ايضا بماسينيسا.	
3. دور الثقافة	
مركز ثقافي و مكتبة بالخروب + بناء نادي للشباب بقطار العيش	B.C

المصدر: بلدية الخروب

من خلال الجدول رقم " 34 " لدينا

بالنسبة للتعليم

- ترميم و تجهيز مختلف المدارس الابتدائية ؛ انحاء البلدية بحيث يتم إعادة الاقسام و كذلك صيانه و ترميم الابواب و النوافذ ووضع السبائك الوافيه بالطوابق السفلى للاقسام و كذلك ترميم دوار المياه.
- 2007 تم إنشاء شبكات الغاز الداخليه للمدارس بالتجمعات الثانويه لامبلاش

( مدرستین) و ایضا قطار العیش ( مدرستین) علوک عبدالله مدرسه لکن فی حقیقه الامر عدم وجود الغاز بالمناطق السابقه الوعود تشیر إلى التغدیه سنه 2010 !!!  
- انجاز مطاعم مدرسیه سنه 2007 لتلاميذ المدارس الابتدائیه.

### فیما یخص الریاضة

- لدینا تهینة الملعب البلدی 1600 مسکن بالعسب الاصطناعی سنه 2007 و هو یستقبل اعداد کبیره من شباب البلدیة.  
- تهینة الملاعب بالتجمعات التانویه : المریج ،صالح دراجی و قطار العیش و هی تعتبر مناطق ریفیه.  
- انجاز ملاعب ماتیکو بمناطق متعددة و فی اتجاهات مختلفه.  
- انجاز مدرجات الملعب البلدی عابد حمدانی لاستقبال مناصری فریق بلدیة الخروب.  
- لإنجاز ملعبین لكرة القدم بكل من الطرق الاربعه و علی منجلی و ذلك سنه 2008.  
- یبقی مشکل انجاز قاعه متعددة الریاضات somس مطروح فمندیة البدء فیہ سنه 2002 لم یتم تکملته لغایه یومنا هذا وكذلك نفس الشیء بالنسبه لحوض السباحة بتحصیص الوفاء الدی لم یفتح ابوابه رغم ان تکمله انجازه كانت سنه 2004.

### فیما یخص الجانب الثقافی

- انجاز المركز الثقافی امحمد الیزید سنه 2003  
- بناء نادي الشباب بقطار العیش  
- حالیا یتم انجاز مکتبه بلدیة قرب محطة المسافرین الجدیة.

وقد بلغت تكلفه الاتسغال فیما یخص هذا القطاع 270.899.855.24 دج ا 14 مشروع مموله من طرف میزانیة البلدیة ل07 مشاريع بقیمة 183.699.885.24 دج والمخطط البلدی التتموی ب 05 مشاريع بقیمة 76.200.000.00 دج و ایضا میزانیة الولاية لمشروعین بقیمة 11.000.000.00 دج و قد بلغت نسبه هذا القطاع مقارنه مع اجمالی المشاريع التتمویة المنجزة خلال الفترة 2002-2007 ب 16.98 % و هی نسبه معتبرة.

## 3- قطاع المرافق الصحيه و الاجتماعيه

جدول رقم " 35 "

قطاع المرافق الصحيه و الاجتماعيه	
1. قاعات العلاج	
ج بالمدينة الجديدة علي منجلي	PCD
بناء قاعات علاج بـ : عين نحاس ، واد حميميم ، حي علوك عبد الله	
ترميم و صيانة قاعات العلاج : عين نحاس + واد حميميم + القطاع الصحي للاسنان	BC
تجهيز مكتب الصحة و النظافة	
اقتناء (03) سيارات اسعاف	BW
2. المساجد	
انهاء اشغال مساجد البلدية : مسجد عقبة - مسجد الفتح بحي المنار	B.C
3. المقابر	
تهيئة مقابر البلدية : 20 اوت 55 ، ولازة ( عين النحاس) ، سيدي امحمد ( علوك عبد الله )	B.C

المصدر: بلدية الخروب

من خلال الجدول نلاحظ

لدينا عدة عمليات مختلفة من ا ، بناء و ترا مات وصياد .  
 فيما يخص المرافق الروحية والدينيه  
 نجد إنهاء اشغال عدة مساجد بالبلديه و كذلك تهيئه العديد من المقابر .

و قد تم انجاز 06 مشاريع 35.067.678.53 دج مقسمه حسب مصدر التمويل  
 ميزانيه البلديه ل 03 مشاريع بقيمه 11.628.796.11 دج و  
 المخطط البلدي التنموي لمشروع عين بقيمه 18.700.000 دج و ايضا  
 ميزانيه الولاية لمشروع بقيمه 4.738.892.00 دج  
 و بنسبه 2.2 % و هي اضعف نسبه مفرانه مع القطاعات السابفة .

## 4- قطاع النقل و المواصلات

تم انجاز مشروع واحد الا و هو محطة المسافرين بالمدخل الجنوبي للبلديه  
(جدول رقم "36") 164.723.260.00 دج مموله من طرف ميزانيه البلديه و  
10.33 % من إجمالي المشاريع التتمويه.

## جدول رقم "36"

قطاع النقل و المواصلات	
B.C	انجاز محطة للمسافرين (بناء + ) الخروب

المصدر: بلدية الخروب

## 5- قطاع التعمير

## جدول رقم "37"

قطاع التعمير	
1. التهيئة العمرانية	
تهيئة حضرية لحي البناء الذاتي بالأربع طرق المريج 213 مسكن بصالح دراجي حي بوهالي العيد ، كوبريا ، حي شيهاني بشير (الحي العسكري) .	BW + PCD
تهيئة حضرية لطرق الأحياء القديمة : 20 أوت ، تخصيص 3/23 RHP	
تهيئة مداخل و مخارج مدينة الخروب .	
تهيئة البناء الريفي : 160 م قادري عين الباي	
2. اشغال تحاصيل البلدية	
تهيئة تحاصيل البلدية : - المنار - المنى - الرياض - الوفاء - 238 م - قادري - ( عيساني عمار )	BC

المصدر: بلدية الخروب

إن عمليات التهيئة العمرانية قد مست أيضا احياء و تحاصيل مختلفه من المركز  
البلدي إلى التجمعات السكانية و أيضا البناءات الريفيه المجمعه

فقد بلغت تكلفه هذا القطاع 343.331.769.24 دج ا 09 مشاريع

21.53 % و ذلك من إجمالي المشاريع التتمويه المنجزة خلال الفترة 2002-2007

مولت من طرف ميزانيه البلديه ل 07 مشاريع بقيمه 172.031.769.24 دج.

المخطط البلدي التتموي لمشروع بقيمه 165.800.000 دج.

ميزانيه الولاية لمشروع بقيمه 5.500.000.00 دج.



## 6- المساحات الخضراء

## جدول رقم "38"

قطاع المساحات الخضراء	
هيئة المساحات الخضراء و الساحات العمومية : 1600 م ، حي 1039 م ، طريق منطقة النشاط و نزل الشرطة ، الساحة العمومية علي منجلي ، الطريق الولائي رقم 03 900 م مختلف احياء البلدية ، وسط مدينة الخروب ، الوحدة الجوارية رقم 06	B.W +BC

المصدر: بلدية الخروب

و قد مست مختلف ارجاء البلدية بحيث بلغت تكلف هذا القطاع 53.056.327.46 دج

04 مشاريع 3.33 % من إجمالي المشاريع التنموية للفترة 2002-2007

مولت من طرف ميزانية البلدية ل03 مشاريع بقيد 43.256.327.46 دج و

ميزانية الولاية لمشروع بقيمه 9.800.000.00 دج

## 7- قطاع الطرقات

## جدول رقم " 39 "

قطاع الطرقات	
1. الانجازات	
تهيئة الطريق الوطني رقم : 03 سابقا من الجهة الجنوبية	B.C + P.C.D
انجاز مدخل لحي ماسينيسا و الحياة و الحرس البلدي بعلي منجلي ، و لحي بن حمودة عين الباي	
انجاز ممر علوي بالطريق السريع ماسينيسا + ممر بوادي الفننارية	
انجاز الطريق الرابط بين مشنة سعائدية و الطريق الوطني رقم 79 و الطريق الرابط بين واد حميميم و منطقة بشكري	
اعادة الاعتبار للطرق الحضرية لحي 3/23 مسكن و البناء الهش الخروب	
2. فك العزلة	
اصلاح و ترميم الطرقات : طرق مدينة الخروب ، المدينة الجديدة علي	B.C
انجاز الطرقات لفك العزلة : فك العزلة على شعبة الخرشف - منطقة بولشغار مشنة عين صلصال - ريسانى - بلخوان	
اعادة الاعتبار للطريق الولائي رقم 18 بين للطريق الولائي 101 و 131	B.W
3. الترميمات	
ترميم و تهيئة الطريق الرابط بين مشنة قشقاش و الطريق الولائي رقم 05	P.C.D

المصدر: بلدية الخروب

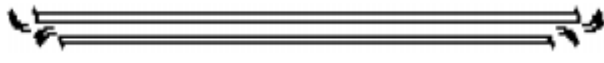

من خلال الجدول نجد ان الانجازات قد خصت ايضا انحاء مختلفه من البلديه سواء عن طريق الانجاز التهيئه الترميم او فك العزله بالنسبه للمناطق الريفية.

خصص له **188.354.839.97 دج** 12 مشروع مولت من 03 مصادر هي

ميزانية البلدية ل 03 مشاريع بقيمة 60.254.839.97 دج.

المخطط البلدي التنموي ل 08 مشاريع بقيمة 126.100.000 دج.

ميزانية الولاية لمشروع بقيمة 2.000.000.00 دج.

و بنسبه **11.80 %** من إجمالي المشاريع التنموية المنجزة خلال الفترة 2002-2007

### 8- قطاع الشبكات المختلفه

الشبكات التقنيه ضروريه في حياة وصحة السكان، وايضا المحافظه على البيئه العامه.

من خلال الجدول رقم " 40 " لدينا

### ميدان التطهير

- ترسيم و ضبط مسار واد بومرزوق.

- الاحياء و المناطق المتواجدة بالمناطق المنخفضه من مياه الامطار و

الفيضانات و ذلك إما بوضع ل les gabions بمنطقه الفطار على ضفاف الواد

تخوفا من الفيضان في فصل الشتاء خاصه و انه بالقرب من حي سكني GHI الفطار.

او انجاز جدران وافية من الاسمنت المسلح murs de soutènements و هو الحال

500 مسكن CNEP تقاديا لانزلاق التربه جهة الطريق السريع .

- انجاز les caniveaux.

- انجاز مجمعات للتطهير في جميع المناطق مختلفه.

- انجاز شبكات التطهير بعدة اماكن عمرانيه ( ي الرياض الحياة 250 م

1600م.....) و ايضا الريفية ( بولشفار عين النحاس واد حميميم عين

(

## جدول رقم "40"

قطاع الشبكات المختلفة	
1. التطهير	
ترسيم و ضبط مسار واد بومرزوق الشطر 1	PCD
حماية حي الاخوة سبيقة ، مشتي قادري بالطرق الاربعة ، قطار العيش صالح دراجي صندوق التوفير من من مياه الامطار و الفيضانات	
انجاز مجمع التطهير بالطرق الاربعة عين الباي ، حي عيساني عمار شيليا ، حي شيهاني بورقبة توسيع مجمع التطهير ؛ 1200 مسكن	
الدراسة و اشغال التطهير عبر البلدية : حي الرياض- صالح دراجي - 238 م - الحياة - واد حميميم - بولشفار - مدرسة بشكري -الفنتارية - حي المنى - مدرسة سيدي عمر - 900 م - مدرسة خلب - المركز الثقافي - المدينة الجديدة ماسينيسا - المريج حي 250 م - 1600 م - منطقة النشاطات الخروب - مدرسة عيساني - محطة المسافرين	B.C
حماية المنطقة الجنوبية من مياه الامطار بالخروب	B.W
تصريف المياه القذرة بالحي البلدي بالخروب	
انجاز مجمع رئيسي بواد حميميم	
توسيع المجمع الرئيسي لقنوات صرف المياه لحي 1600 مسكن الخروب	
2. المياه الصالحة للشرب	
ترميم قنوات المياه الصالحة للشرب بقطار العيش ، عين نحاس ، بورقبة ( )	PCD
تجديد شبكة التزويد بالمياه ؛ 1200 مسكن و اقتناء القطع الخاصة	
انجاز شبكة المياه الصالحة للشرب بالمريج ، حي ماسينيسا و الحياة	
الدراسة و اشغال اوصول المياه عبر البلدية : المريج- حي سعادية - حي المذبح القديم - تخصيص ماسينيسا و الحياة - بئر دقيش- 250 م - 215 م تطوري ماسينيسا - تخصيص الرياض - 100 م تطوري ماسينيسا- 238 مسكن - مسبح الوفاء - الطرق الاربعة - عين نحاس - حي بورقبة - 120 سكن الخروب - 450 مسكن - RHP - منطقة النشاطات - البعراوية - المركز الثقافي .	B.C
3. الإنارة	
انجاز الإنارة العمومية لنهج سيدي عمر و ماسينيسا	PCD
اشغال الكهرباء و الإنارة العمومية : محول المستشفى محمد بوضياف ، الملحق البلدي بن سعد الله ، مقر الكشافة ، 05 محلات الساحة العمومة 1600 م ، حي 05 عين الباي ، شعبة الخرشف صالح دراجي ، حي البناء الذتي ماسينيسا ، حي علوك عبد الله محطة ضخ المياه المريج ، سيدي اعمر ، ملعب 1600م ، ملعب علي منجلي ، الطرق الاربعة ، مدارس مدينة الخروب ، المركز الثقافي ، مزرعة قوارة ، مزرعة قجاو ، مختلف احياء مدينة الخروب ، قطار العيش ، سوق المواشي ، مقبرة الخروب ، تخصيص موالكية ، قاعة العلاج واد حميميم ، مزرعة البعراوية ، حوض السباحة بحي الوفاء .	BC
4. الغاز	
اشغال اوصول الغاز الطبيعي : 04 مدارس بصالح دراجي ، مدارس علي منجلي ، 80 سكن اجتماعي ، مكتبة الخروب ، مدارس ماسينيسا ، مدرسة الحياة ، مسجد الشيخ احمد حماني ، ملعب صالح الدرارجي ، مسجد شياد	B.C

المصدر: بلدية الخروب

### المياه الصالحه للشرب:

- ترميم قنوات المياه الصالحه للشرب بالمناطق الريفية قطار العيش عين نحاس بورفبه.

- تجديد سبكه التزويد باحياء المركز البلدي.

- انجاز سبكه المياه للمنطقه الريفية المريج و ايضا ن ماسينيسا و الحياة.

- إيصال المياه لمختلف المناطق و بمختلف الاتجاهات:

المناطق الريفية ( المريج سعايديه بنر دقيش عين نحاس علوك عبد الله بورفبه )  
و ايضا بالتحاصيل و الاحياء العمرانية ( حي المدبح القديم تحصيل ماسينيسا  
الحياة حي 250 م حي الرياض.....).

### الانارة العمومية:

و قد مست ايضا العديد من المزارع و الاحياء التابعه للتراب الخروبي و في  
الاتجاهات.

### الغاز الطبيعي:

ايضا اشغال الإيصال تمت بعدة مدارس و ايضا بالتجهيزات العمومية و ذلك عبر  
انحاء مختلفه بالبلديه.

و قد بلغت تكلفته 305.283.800.49 دج 24 مشروع 19.14 % مولت من

طرف ميزانيه البلديه ل 04 مشاريع بقيمه 153.386.770.55 دج.

المخطط البلدي التتموي ل 16 مشروع بقيمه 140.214.038.35 دج.

ميزانيه الولاية ل 04 مشاريع بقيمه 11.382.991.59 دج.

## 9- قطاع البنائيات التجاريه و الحرفه :

## جدول رقم " 41 "

قطاع البنائيات التجارية و الحرفية	
1. مركبات المؤسسات المصغرة	
B.C	انجاز مركبات المؤسسات المصغرة للشباب عبر البلدية صالح دراجي + 900 م
2. الأسواق الجوارية	
B.C	انجاز الاسواق الجوارية : 900 م ، 1600 م لكنها لم تستعمل
3. الأسواق الاسبوعية	
BC	تهيئة السوق الاسبوعي الخروب

المصدر: بلدية الخروب

و قد بلغت تكلفه هذا القطاع 81.146.556,81 دج 03 مشاريع 5,09 % من إجمالي المشاريع التتمويه المنجزة.

و يمكن تلخيص كل ما سبق في الجدول رقم " 42 " و الشكل رقم " 16 " .

جدول رقم " 42 "

إجمالي المشاريع التنموية المنجزة خلال الفترة 2002-2007

الرقم	القطاع	عدد المشاريع	الغلاف المالي دج	%
01	التعمير	09	343.331.769.24	21.53
02	الشبكات المختلفة (تطهير، AEP إنارة، غاز)	24	305.283.800.49	19.14
03	التربية، الرياضة، الثقافة و الشباب	14	270.899.885.24	16.98
04	الطرق	12	188.354.839.97	11.80
05	النقل و المواصلات	01	164.723.026.04	10.33
06	البنيات و التجهيزات الإدارية	09	153.143.227.11	9.60
07	البنيات التجارية و الحرفية	03	81.146.556.81	5.09
08	المساحات الخضراء	04	53.056.327.46	3.33
09	المرافق الصحية و الاجتماعية	06	35.067.678.53	2.20
المجموع		82	1.595.007.110.89	

المصدر: لدية الخروب

شكل رقم " 16 "

نسب المشاريع التنموية المنجزة خلال الفترة 2002-2007

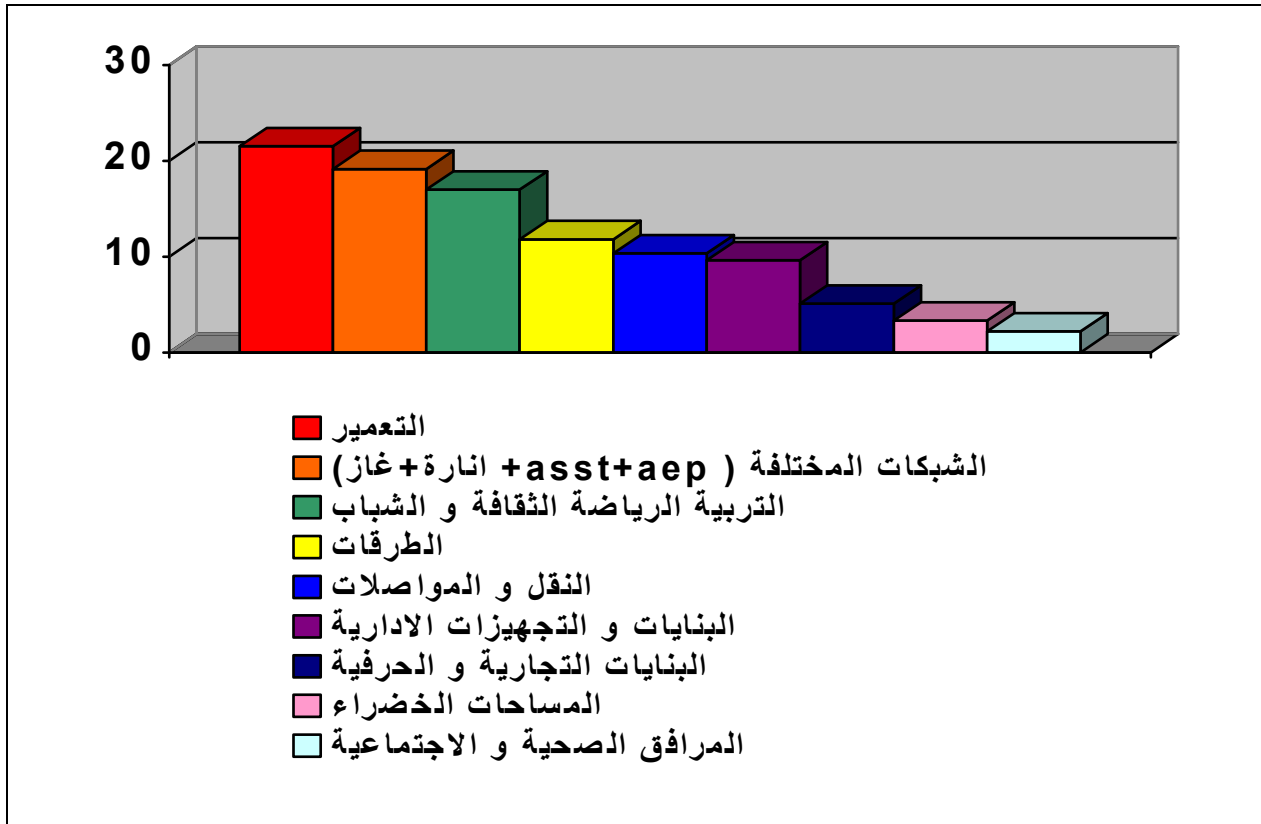

المصدر: معالجة المعطيات من طرف الطالبة

## الفصل الثاني: الإجراءات المتخذة لحماية البيئة

### ببلدية الخروب

#### 1 - عملية منع سقي المزروعات بالمياه الفدرة :

تتم هذه العملية وفق خرجات ميدانية اسبوعية للمراقبة عبر جميع انحاء البلدية

وخاصه المناطق الفلاحية، وهذا تخوفا من تسجيل حالات مصابه بالامراض الـ

عن طريق المياه MTH هذه الاخيرة يمكن تصنيفها كما يلي:

- امراض ناتجة عن البكتيريا ← السلامونيا  
البزودوماناز
- امراض ناتجة عن وحيدات الخلية الحيوانية
- امراض عن الديدان ← التافبه ( البلهاريسيا)  
الشريطية  
المدورة
- امراض ناتجة عن الفيروسات ← حمى الصفراء  
التهاب الكبد  
الكوليرا

فهذا المشكل يطرح خاصه بالوسط الريفي نتيجة لتواجد بنايات فوضويه لا تخضع لشروط ومقاييس التعمير والبناء (صورة رقم "08" المنطقة الريفيه بو لشفار) (صورة رقم "09" السكن الريفي المجمع شيليا).

صورة رقم "08": المنطقة الريفية بولتسفار

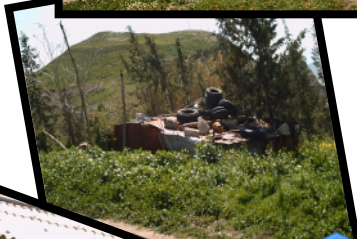



صورة رقم "09": السكن الريفي المجمع تسيليا



مستنقعات للمياه القذرة



وبالتالي إنعدام قنوات صرف المياه ووجود مستنقعات للمياه القذرة (صورة رقم "10" منطقة واد حميميم).

## صورة رقم 10: مستنقعات المياه القذرة بمنطقة سوناكوم



اين تشكل خطر لانها مصدر للامراض المتنقلة عن طريق المياه وهي تهدد صحة المواطن وذلك ان عملية تسرب المياه القذرة في التربة تلوث المياه الجوفية التي تستغل فيما بعد عن طريق الابار المتواجدة بمختلف انحاء البلدية : سيليا، بورفبه ، يديه، قادري، بولشفار.....الخ.

في حقيقة الامر إن مشكل وجود المياه الملوثة لم يتم القضاء عليه بصفة نهائية فالخروج إلى الميدان يبين وجود العديد من الظواهر الخطيرة التي تستدعي التدخل السريع للسلطات المحلية بحيث نسجل:

● معظم اودية بلدية الخروب هي ملوته :

- عدم وعي السكان و رميهم لمختلف القادورات في الواد.
- إعتبار السكان الاودية مكان لرمي الفضلات و القادورات لدينا كمتال واد بولشفار وواد صالح دراجي بحيث نلاحظ مختلف القادورات و النفايات و الفضلات " صورة رقم 11 " و رقم "12".

صورة رقم "11" حالة واد بولشفار



صورة رقم "12" حالة واد صالح دراجي



تصريف منطقة بولشفار يصب في الواد  
فضلات و قادورات مختلفة

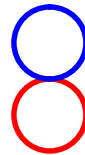

- إهمال السلطات المحلية لجانب تنقية هذه الاودية و عدم مرافبه المتسببين في تلويتها.

- عدم دراية بخطورة حالة هذه الاودية و الاضرار التي قد تتجم نتيجة إهمال جانب التنقيه و التنظيف.

- عدم وجود إحصاء دقيق للموارد المائية ( الابار ' الينابيع ' الخزانات ) المتواجدة ضمن إقليم بلدية الخروب و إنعدام المعالجة الدائمة للمياه بالكور و باحد مشتقاته مما يتسبب في تلوتها و عدم صلاحيتها سواء للشرب او لسفي المزروعات وهو ما تؤكده الصور رقم "13" "14" .

صورة رقم "13" وضعيه بئر بمنطقة بورقيه



صورة رقم "14" وضعيه بئر بتحصيص الحياه



مستنقع للمياه الفدره

بكتيريا + ديدان + وحيدات الخلية الحيوانيه

و رغم كل ما تم ، لاحظته ميدانيا فقد اعتبرت بلدية الخروب ناجحة في عملية ، سقي المزروعات بالمياه الملوته فهي الوحيدة من بين بلديات ولايه فسنطينه التي لم تسجل اي حالة مرض منذ سنة 2003 .

و رغم السلبيات الكثيرة و المتعددة فانه كذلك يجب الإشارة إلى بعض المجهودات المبذولة من طرف السلطات المحلية في هذا الجانب ' 2004 تم إتلاف اراضي زراعيه بمنطقتين مختلفتين: إحداها بالوسط والاخرى بجنوب منطقه الدراسه وهو ما يبينه الجدول رقم " 42 "

### جدول رقم " 42 "

#### إتلاف المحاصيل الزراعيه سنه 2004

الرقم	السنة	المكان	المساحة	نوعيه المزروعات	الإجراءات المتخذة
01	2004	- واد الفنتارية ( المنطقة الوسطى )	03 هكتار	- فاصولياء - خضراء - كوسة - سلاطه	تلف المزروعات
02		- صالح دراجي ( المنطقة الجنوبية )	05 هكتار	- سلاطه - طماطم - بطيخ	تلف المزروعات

المصدر : مديرية المصالح التقنية بالخروب

ونظرا لخطورة العملية فقد قامت البلدية ب:

- إلصاق مناشير إعلامية تحت المزارعون على منع سقي المزروعات بالمياه الملوته و مياه الاودية عبر بلدية الخروب المصادقة على القرار البلدي رقم: 05/176 الموافق ل 05/04/25 الذي يمنع سقي المزروعات بالمياه الملوته عبر تراب البلدية.

لكن رغم المراقبة المستمرة وصرامة المنع إلا انه سجلت عدة تجاوزات ففي اوت 2006 تم إعدار فلاحين (2) بمنطقه صالح دراجي لقيامهما بعملية السقي

من الواد والمياه الملوثة مع تدكيرهم بانه عدم الإمتثال للقوانين يعرضهم لمتابعه فضائيه إستعجاليه مع إتلاف المزروعات

## 2- عملية مكافحة الجردان: La Dératisation

تتم هذه العملية ايضا سنويا عبر جميع احياء البلدية خاصة الاكثر تعرضا للمشكل مثل: 1200 م حي 312 مسكن ، الحي الخامس ، عين الباي' و ايضا على مستوى جميع المدارس الإبتدائية التابعة لإقليم بلدية الخروب وهو ما يوضحه الجدول رقم "43"

### جدول رقم "43"

#### مكافحة الجردان عبر احياء بلدية الخروب 2004

الرقم	السنة	المكان	التاريخ	القيمة المالية
	2004	1200 م -	شهري جوان و جويلية	865.741.50 دج
		312 م -		
		188 م -		
		250 م -		
		500 م -		
		1600 م -		
		1039 م -		
		1013 م -		
		450 م -		
		900 م -		
		500 م -		
		418 م -		
		500 م cnep -		

المصدر : مديرية المصالح التقنية بالخروب

## جدول رقم " 44 "

## مكافحه الجردان في مدارس بلدية الخروب سنه 2004

الرقم	السنه	المكان	التاريخ	القيمه الماليه
		- مدرسه هروم محمد رضا، لامبلاش - مدرسه عين النحاس		338.364.00
		- مدرسه خليفي الطاهر، سوناكوم - مدرسه بشكري علاوة ، سوناكوم		
		- مدرسه براهيميه، قطار العيش - مدرسه لمويسي علي قطار العيش		
		- مدرسه سعدي العربي ، صالح دراجي - مدرسه صالح دراجي 02		
		- مدرسه صالح دراجي - مدرسه عيساني عمار، شيليا		
		- مدرسه الحياه - مدرسه حسين عبد الرزاق، 450 م		
		- مدرسه الشيخ البيوض، 450 م - مدرسه يزليوي علي		
		- مدرسه رميته عبد العزيز - مدرسه خنشوش صالح		
		- مدرسه اين رشد، 1600 م - مدرسه صاولي بشير، 1600 م		
		- مدرسه المنار - مدرسه المنى		
		- مدرسه ماسينييسا 01 - مدرسه ماسينييسا 02		
		- مدرسه ماسينييسا 03 - مدرسه ماسينييسا 04		
		- مدرسه احمد بوشبعه - مدرسه عزوز بوعروج، 1600 م		
		- مدرسه الوفاء - مدرسه بطلبي سعد، 500 م		
		- مدرسه مولود فرعون 1200 م - مدرسه صم صالح، 238 م		
		- المدرسه الجديده 238 م - مدرسه قريه عين الباي		
		- مدرسه صالح رميستي، البعراويه - مدرسه لوصيف مباركه		
		- مدرسه غضبان خميستي - مدرسه العربي بن مهدي		
		- مدرسه بوغرارة، مقترق الطرق الاربعه		
		- مدرسه عبد الحق بن حموده - مدرسه هواري بومدين		
		- مدرسه علاوة براهيميه - مدرسه 20 اوت 55		
		- مدرسه البنات - مدرسه عبد الحميد بن باديس		
		- مدرسه ديب الطاهر - مدرسه علوك محمد		
		- مدرسه يحياوي		

المصدر : مديرية المصالح التقنية بالخروب

من خلال الجداول رقم "43" "44" نلاحظ بان العمليه:

- 1- فد شملت معظم احياء المركز البلدي و ايضا جميع المدارس المتواجده ضمن إقليم بلديه الخروب دون إستثناء ؛ في ذلك المتواجده بالتجمعات التاويه.
- 2- تتم في فصل الصيف بالنسبة للاحياء و بدايه الفتره الدراسييه بالنسبة للمدارس.

3- ميزانية معتبرة مخصصة لهذه العملية.

لكن الخروج إلى الميدان أيضا يظهر تواجد الفئران و الجردان بالعديد من عمارات البلدية و هو ما يتبين لنا من خلال الصورة رقم "15" يمكن تبرير ذلك بان المواد المستعملة غالبا ما تكون غير صالحة كما يجب التذكير بخطورة و ضع هذه المواد امام الاطفال الصغار.

صورة رقم 15 : اماكن إختباء الفئران و الجردان  
خلف العمارات اتحاء مختلفه ببلديه الخروب



3- عملية إبادة الحشرات و يرقات الناموس : **Lutte Anti Larvaire**

تتم بإستمرار في الاودية وكذلك عبر اقبية العمارات " les vides sanitaires " معظم احياء البلدية وفق برنامج شهري ملحق ضمن حصيلة التدخلات الشهرية للمؤسسة المحلية للنظافة و التطهير EPCA لبلديه الخروب .



## جدول رقم " 45 "

## عملیه إبادة الحشرات و يرقات الناموس

الرقم	تاریخ الإطلاق	المكان	المؤسسة المكلفة	الملاحظة
01		من واد بونوارة - واد بومرزوق		- يبقي واد الفنتاريه
02	شهر مارس 2005	دهاليز العمارات - cnep 500 - 900 م - 450 م - كوبريا - جيني سیدار - 1039 م - 1013 م	المؤسسة المحلیة للنظافة و التطهير EPCA	- في إنتظار تعمیم العملية على كل احياء البلدية

المصدر : مديرية المصالح التقنية بالخروب

من خلال المعاينة الميدانية الملاحظ ان : مشكل إمتلاء دهاليز معظم العمارات بالمياه القدرة يعد عامل سلبي ضد نسبة نجاح عملية القضاء على يرقات الناموس و الحشرات الضارة و هو ما تؤكده الصور المأخوذة بعدة احياء من البلدية.

صورة رقم "16" : وضعیة دهلیز عمارة بحی 250 مسكن EBC



صورة رقم "17": وضعية دهليز عمارة بحي Tours 1600



دهليز ممتلئ بفادورات مختلفه

صورة رقم "18": ربط قنوات الصرف الصحي لعمارة بحي 1600



#### 4- مكافحة تجوال الحيوانات داخل المحيط العمراني :

هذه العملية موكله إلى المؤسسة المحلية للنظافة والتطهير EPCA والتي تعمل بالتنسيق مع هيئات مختلفة مثل شرطة العمران والمكتب البلدي لنظافة المحيط و حماية البيئة.

- عملية حجز الحيوانات المتجولة تتم في المحشر البلدي الحيواني FAK "Fourrière Animale Khroub"

الذي تم إنشاؤه سنة 2002 بالمنطقة المسماة شيليا.

- ويوجه للمالك إعدار وفي حالة عدم الإمتثال لفوانين الحجز تحول الحيوانات للذبح و توزع على المراكز العمومية.

صورة رقم "19" : تجوال الحيوانات عبر مختلف احياء بلدية



إن ظاهرة التجوال ، نتيجة لتربية المواشي داخل الإصطبلات المنتشرة بالمحيط العمراني

وبحيت تم ملاحظتها بالعديد من احياء البلدية وهو ما تؤكد الصورة رقم "20" المؤخودة بتحصيص الرياض بالجهة الشرفية لبلدية الخروب و الجدول رقم "46" .

## صورة رقم "20" : تربية الحيوانات داخل المجال



جدول رقم " 46 "

## تربية المواشي داخل مجال عمراني

السنة	الملاحظات	الإجراءات المتخذة	العنوان	الرقم
2004	صعوبة الغلق بسبب التحايل على اللجنة المسخرة للغلق	- إعدار	213 م صالح دراجي	01 -
			20 اوت 55	02 -
			20 اوت 55	03 -
	تم الغلق		- حي الحياة	04 -

المصدر : مديرية المصالح التقنية بالخروب

جدول رقم " 47 "

## حجز الحيوانات المتجولة

السنة	عدد المخرجات	المالكين للحيوانات المحجوزة	المجموع	نوع الحيوانات		الاحياء
				الأبقار	الغنم	
2005	33	13	154	19	135	20 اوت Rhp- حي الوفاء - سيدي عمر تخصيص ماسينيسا تخصيص الحياة منطقة النشاطات شيهاني بشير zak المذبح القديم

المصدر : مديرية المصالح التقنية بالخروب

## جدول رقم " 48 "

## حجز الحيوانات المتجولة

الفترة	عدد الخرجات	المالكين للحيوانات المحجوزة	المجموع	نوع الحيوانات المتجولة و المحجوزة		الاحياء
				غنم	بقر	
من 2006/03/01 إلى غاية 2006/12/31	20	05	146	132	14	20 اوت RHP حي الوفاء سيدي عمر تحصيل ماسينيسا تحصيل الحياة

المصدر : مديرية المصالح التقنية بالخروب

## محتوى بعض محاضر حجز الحيوانات:

◆ يوم 2007/07/02 على الساعة 6 و 30 د تم حجز 112 رأس غنم بحي

. CNEP 500

◆ 28 / 2007/04/ على الساعة 16 تم حجز 208 رأس غنم قرب محطة

المسافرين الجديدة.

◆ 2007/03/18 على الساعة 10 و 30 د تم حجز 07 ابقار خلف المستشفى

القديم بالخروب.

◆ 07/01/14 على الساعة 11 تم حجز 02 ابقار بحي سيدي عمر.

من خلال الجداول السابقة و محاضر الحجز يمكن القول بان:

- تجوال الحيوانات موجود في جميع الاوقات و عبر احياء مختلفة و عديدة رغم الجهودات المعتبرة مبدولة سنويا للفضاء على هذه الظاهرة .

- كما يجب الإتساراة إلى ان الفضاء على ظاهرة وجود الحيوانات المتجولة يعرف مشاكل ميدانية احيانا خاصة عند غياب مرافقة قوات الامن الحضري المختصة إقليميا.

## 5- الفضاء على بقايا مواد البناء:

إن ظاهرة إنتشار بقايا مواد البناء داخل المحيط العمراني والتجمعات السكنية و  
ايضا بالوسط الريفي هو نتيجة ل:

- عدم إكمال معظم سكان التخصيصات لمساكنهم وقيامهم بعملية الإنجاز عبر فترات مختلفة وذلك حسب قدرة كل مواطن .
- رغبة سكان العمارات في تغيير مواد بناء سكناتهم فيما يخص الارضية والجدران ورميهم لبقايا الهدم دون إكتراتهم بمنظر احيائهم وشوارعهم.
- إنجاز مؤسسات و شركات خاصة و عمومية و تركها لمخلفات البناء دون مبالاة و إعتماها في عملية التنظيف و الإزالة على السلطات المحلية البلدية و هو الحال بالنسبة لمشروع إنجاز 80 سكن تساهمي الذي قامت بإنجازه OPGI " ديوان التسيير العقاري " بقلب المركز البلدي صورة رقم "21"

حيث تكفلت البلدية بتكاليف إزاله بقايا البناء و هي حاليا تقوم بعملية تهيئته ارضفه و طرق هذا الحي.

صورة رقم "21" : إزالة بقايا مواد بناء حي 80 مسكن تساهمي



بعد الإزالة

قبل الإزالة

- رمي مؤسسات البناء الخاصه لبقايا مواد بناءاتهم في المناطق الريفية " صورة رقم "22" بناء متنوعه بالمفرغه علوك عبد الله و صورة رقم " 23 " إزالة بقايا البناء المتواجده بمنطقة بورفبه ."

صورة رقم "22": بقايا بناء متنوعه بالمفرغه علوك عبد الله



صورة رقم "23": عمليه إزالة بقايا البناء المتواجده بمنطقة بورفبه





- تفريغ مواد البناء فوق خزانات صرف مياه الامطار معيقة بذلك السير الحسن للمياه مع تسغل الرصيف العام وخلق مشاكل تمس الشبكة الرئيسية والتانويه لصرف المياه القدرة للعمارات المجاورة .
  - وكذلك تجار محلات بيع مواد البناء المتواجدة على طول الطريق السريع حاليا " RN3 " و كذلك منطفه النشاطات ZAC بحيث يتم تخزين ارضيات خشبية فوق طريق عمومي بدون اي ترخيص من المصالح .
- فالقضاء على هذه الظاهرة يلزم البلدية تخصيص مبالغ مالية معتبرة ،وهو ما نلاحظه من خلال الجدول رقم " 49 "

### جدول رقم " 49 "

#### القضاء على بقايا مواد البناء

الرقم	المكان	المؤسسة المكلفة	الكمية	الملاحظة	السنة
01	20 اوت 55 1600 م تخصيص 238 80 م	مؤسسة حشاش و شركاه	288 م <sup>3</sup>	عدم إستمرار العملية بسبب نقص الغلاف المالي للمشروع	2006

المصدر : مديرية المصالح التقنية بالخروب

- إن عدم الوعي واللامسؤولية من طرف بعض المواطنين يجعل السلطات المحلية تتعامل معهم بكل صرامة بإعدادهم وتذكيرهم بان اي تحايل او تجاهل للاوامر سيجعلهم في مخالفة مع تطبيق القانون عليهم بصرامة تامة.
- وهو الحال ايضا ببعض الاحياء الفوضوية بالمديح القديم بحيث في:
- اوت 2006 تم إعدار مواطن لإرتكابه مخالفة تخزين ارضيات خشبية فوق طريق عمومي بدون ترخيص من طرف المصالح المختصة وإلزامه بتنظيف المكان فور إستلامه للإعدادر .
- ديسمبر 2006 ايضا تم تسليم إعدار بمدة يومين لشركه سافكا لإرتكابها مخالفة و قد خصصت بلدية الخروب مفرغة خاصة لبقايا البناء بمنطقة علوك عبد الله.

## 6- عملية مكافحة الجراد:

تخوفا من غزو الجراد لإقليم بلديه الخروب فقد قامت السلطات المحلية بالإستعدادات اللازمة لمكافحة هذا المخرب الرهيب بحيث تم :

- إشراك كل المتدخلين و تجنيد كل الوسائل الموجودة وفقا لما تنص عليه التعليمه ما بين الوزارات لتنظيم الوقاية ومكافحة الجراد ( محتوى التعليمه بالصفحة رقم )
- القيام ب: تكوين، إعلام و إتصال للأشخاص الموكلة لهم مهمه المكافحة وهو مانلاحظه من خلال الجدول رقم " 50 " .

## جدول رقم " 50 "

## اماكن تكوين افراد خليه مكافحة الجراد

الرقم	نوع الاشغال	المكان	التاريخ
01	جلسة عمل وتدريب	الوحدة الثانوية للحماية المدنية قطوش الجمعي للخروب	2005/03/07
02	إستلام عتاد الرش من سكرتاريا المركزية لمكافحة الجراد للولاية	المزرعة النموذجية للبعراويه	2005/04/10

المصدر : مديرية المصالح التقنية بالخروب

## 7- نظافة المحيط:

من خلال تطرفنا لجانب نظافة المحيط ببلدية الخروب نجد ان هناك إجراءات عديدة متخذة من طرف السلطات فيما يخص هذا الجانب بحيث:

- من اجل التحكم في تسيير النفايات المنزلية عبر تراب البلدية وللفضاء على العادات المشينة التي تميز بها بعض المواطنين و خاصة منها رمي القمامة عبر النوافد و خارج الحاويات تم إتباع منهجية بيئية للمحافظة على نظافة المحيط و لتحسين الإطار المعيشي للسكان بحيث تم :

• إدراج المواطنين في الحوار و تحسيسهم ببيئتهم و كيفية المحافظة عليها و قد تم تحقيق هذا العنصر ب:

✓ وضع لافتات تحسيسية متعددة الاغراض مثل:

- نع رمي القمامة عبر النوافد
- منع رمي القمامة خارج الحاويات
- الحفاظ على المساحات الخضراء

صوره رقم (24):

نماذج افترحت من مكتب النظافة لتحسيس المواطنين



- ✓ إضافة إلى توزيع مناشير على مستوى جميع احياء البلدية يعلن فيها عن اوقات جمع القمامة من الحاويات او امام المنازل.
- توعية الاطفال عبر المدارس الإبتدائية بإعتبارهم ذوي قابلية لرد الفعل السريع و الإيجابي اكثر من الكهول حيث تدخل حملة التوعية هذه في إطار المخطط الاخضر الذي إنطلقت فيه البلدية سنة 2001.
  - تشكيل لجنة في إطار مسابفة لاجمل حي في المدينة مع إعطاء جوائز تحفيزية.
  - محاولات للقضاء على ظاهرة التوقف الغير القانوني للسيارات و الحافلات فوق الارصفة و امام الساحات العمومية و في مناطق تعيق الحركة خاصة إذا كان الامر يخص بقايا هذه السيارات.

صوره رقم ( 25 ) :

نماذج لبقايا هياكل السيارات اخذت عبر مختلف احياء البلدية



- مرافقة الجهات المتسببة في الرمي الفوضوي للنفايات امتال المؤسسات الصغيرة، محطات الغسل و التشحيم، ورشات الميكانيك و غيرها.
- تحسيس المواطنين بإحترام الاوقات المخصصة لرمي الفضلات بواسطة لوحات إشهارية تم وضعها فوق المجمعات المخصصة
- تعميم وضع السلات العمومية عبر الشوارع الرئيسي للبلدي

### صورة رقم (26)

#### وضع السلات العمومية عبر الشوارع الرئيسي للبلدي



- تعزيز حملات النظافة مع لجان الاحياء
- تعميم بناء مجمعات الفضلات المنزلية نوع إسمنتي عبر كل الاحياء بغايه تسيير امتل و نظافة اكيدة
- تعزيز مقاطعة ماسينيسا بمجمعات الفضلات المنزلية عبر الاحياء الجديدة .
- حاليا سياسة إعلام المواطنين على ضرورة إحترام موافيت رمي القمامة من اجل الحصول على محيط بيئي اكثر صحة طيله النهار و لتقادي كل انواع الامراض المتقلبة عن طريق الحيوان " les zonoses".

## الباب الثالث

من خلال تعرضنا لجانب التمية ببلدية الخروب تبين لنا مايلي:

- ميزانية معتبرة تخصص سنويا لانجاز مشاريع مختلفة.
- انجاز 82 مشروع مموله من 03 مصادر مختلفة في ظرف 05 سنوات ،
- تهدف إلى التمية في جميع المجالات التي تمس حياة المواطن اليومية الفرديه و الجماعية، الاجتماعية و الاقتصادية.
- توزيع هذه المشاريع عبر اتحاء مختلفه (ريفية و حضرية) و في الاتجاهات باكبر فسط للمركز البلدي نظرا للكثافة السكانية المرتفعة به.
- مجمل المشاريع التنموية المنجزة من طرف السلطات المحلية عبارة عن: تهيئه ، ترميمات، صيانه، تجهيز و منشآت جديدة.
- قطاع الشبكات المختلفة (مياه، تطهير، كهرباء و غاز) يحتل المرتبة الاولى من حيث عدد المشاريع و ثاني نسبه من حيث الغلاف المالي نظرا لاهميته البالغه في حياة و صحة السكان و المحافظة على البيئه العامة وكذلك اولويته من المشاكل العديده التي لها تاثيرات سلبية حاضرة و مستقبلية.

فيما حمايه البيئه فان الإجراءات المتخذة من طرف السلطات المحلية ضمن منطفه الدراسة هي كما يلي :

### 1- عمليه منع سقي المزروعات بالمياه الملوته

- السهر على مرافبه مشكل السقي بالمياه الملوته عبر تراب البلدية

### 2- منع تجوال الحيوانات داخل المجال العمراني

- القضاء النهائي على تجوال الحيوانات بالمحيط العمراني وذلك بعد:
- المصادفه على تعديل مبلغ الرسوم على الحجز من طرف المجلس الشعبي البلدي

- إنجاز إتفاقيه تسيير المحشر الحيواني البلدي مع مؤسسه EPCA المؤسسه البلدية للصيانة و التطهير: 310.000.00 دج/ شهريا سنويا.

- إعلام المواطنين بواسطة وسائل الإعلام (راديو، جرائد يومية، مناشير بلدية عمومية) عن منع تجوال الحيوانات داخل المدينة طبقاً للقرار البلدي رقم: 05/145 المؤرخ في 2005/03/15.
- تسخير القوة العمومية: الدرك الوطني للخروب، شرطة العمران و حماية البيئه لامن دائرة الخروب.
- 3- عملية إبادة الناموس**
- إتمام عملية إبادة يرقات الناموس و الحشرات الضارة على طول واد الفنتاريه.
- إتمام عملية مكافحة يرقات الناموس داخل دهاليز العمارات و عبر الاحياء المتبقية للبلدية
- الإنطلاق في عملية إبادة الناموس داخل المجال العمراني إبتداءاً من شهر ماي إلى غايه شهر سبتمبر.
- 4- إباده الجردان**
- عبر جميع احياء بلديه الخروب.
- 5- بقايا مواد البناء**
- مجهودات معتبرة مبدوله من طرف البلدية للفضاء على بقايا مواد البناء عبر طرق و احياء مدينه الخروب و ضواحيها.
- 6- نظافه المحيط**
- مجهودات مبدوله للتحكم في تسيير النفايات المنزليه عبر تراب بلديه الخروب وهذا نظرا لإتباع منهجية بيئية محددة حسب كل منطقة.

## الإقتراحات فيما يخص التنمية البيئية

إن جميع النفاط السلبيه التي تعرضنا اليها في بلديه تطمح إلى مرتبه جيدة تجبرنا على ضرورة تغيير هذه الوضعيه ومحاولة تحسين إطار الحياه، بانجاز مشاريع تلبى تطلعات السكان ليعطي في الاخير وجها جديدا للبلديه عن طريق مجموعه اقتراحات تمثل حلول عامه وتقنيه.

### 1- التفافه البيئيه:

- 1- ضرورة إدخال التربيه البيئيه كماده تدرس في المدارس و المعاهد و الجامعات إضافة إلى مراعاة البيئه في المناهج الدراسيه الاخرى ذات العلاقه بالبيئه
- 2- البدء بتوعيه الاطفال عبر المدارس بإعتبارهم ذوي قابليه لرد الفعل السريع و الإيجابي اكثر من الكهول.
- 3- إدراج المواطن في المشاكل التي تتخطط فيها البلديه من هذه الناحيه بإعتبار ان المواطن هو المسؤول الاول عن تطور او تدهور المحيط الذي يعيش فيه و من هنا يتم تحسيس المواطن بالبيئه و كيفيه المحافظه عليها.
- 4- تعليم المواطن و ردود افعال متحضرة اتجاه المحيط.
- 5- توجيه النشاطات التحسيسيه لاحترام الملك العمومي.
- 6- توظيف منشطين للعملية التحسيسيه او طلب مشاركة الهيئات و المصالح المعنيه.
- 7- تنظيم خرجات ميدانيه للمتمدرسين و تنظيم تظاهرات رياضيه بهدف التحسيس.
- 8- إشراك الحركات الجمعيه في عملية التحسيس.
- 9- إصدار المطبوعات و المنشورات و الطابع و الصور التذكاريه و الملصقات الخاصه
- 10- إرسال البعثات إلى الخارج و حضور المناسبات الإقليميه و العالميه الخاصه بالبيئه
- 11- دعم التكوين في مجال قانون البيئه لدى كل الاطراف و الفاعلين .
- 12- الاحتفال بالمناسبات و إقامة المهرجانات التي تشد من إنتباه المواطن إلى ضرورة العناية بالمجالات الخضراء كيوم الشجره، اليوم العالمي للبيئه.....إلخ.
- 13- تشجيع مؤسسات البحث العلمي و الجامعات على تناول القضايا الخاصه بالبيئه و تخصيص جوائز و مكافآت للمتفوقين و البارزين منهم
- 14- الإعلان و التثويه من حين لآخر بالكوارث الطبيعيه التي تحصل في مناطق العالم المختلفه  
نتيجة إهمال البيئه



15- تنشيط الوعي بين المواطنين بعواقب الإضرار بالبيئة والذي يظهر علي المدى البعيد .

## 2- الإطار المعيشي:

- 1- ضرورة توفير المرافق الضرورية من مدارس ' مراكز 'تكوين ' مراكز صحية' عيادات من أجل تخفيف العبء على مستوى مستشفيات المدينة من جهة و كذا السرعة في اداء الخدمات.
- 2- القضاء على البيوت القصديرية التي تعتبر كمراكز تتعدم فيها ابسط ضروريات الحياة و التطلع حسين العمران.
- 3- العمل على تعميم إنشاء مراكز لرعاية الطفولة و الامومة و الإرشاد الصحي لتوعية الاهالي بالإسعافات الأولية و الوعي الصحي.
- 4- الإشراف على الخدمات العامة للحي السكني من حيث صيانة المباني و المرافق و النظافة و كذا توفير الإنارة العمومية في الشوارع لضمان امن و سلامة المواطنين.
- 5- إنشاء نوادي محاطة ببعض الحدائق و مزودة بوسائل التسلية لتمضية اوقات الفراغ و حتى يجد فيها الاطفال مع العائلات متنفسا لهم بعد ايام العمل الشاقة.
- 6- توفير اساليب ووسائل الإسعافات الطبية و تخصيص اطباء وممرضين للقيام بعمليات العلاج.
- 7- خلق مناصب شغل عن طريق تسجيل مشاريع في إطار عدة برامج بهدف إمتصاص البطالة و
- 8- إشراك السكان المجاورين في تسيير الغابات مما يسمح بشغل الاراضي و يقلص الخسائر.
- 9- تاهيل العنصر البشري وتحسين الوضعية المادية والمعنوية للعاملين في ميدان التطهير والنظافة.

## 3 - نظافة المحيط:

- 1- تنظيف الاحياء و الشوارع من الاوساخ و القاذورات للحفاظ على نظافة المحيط من أجل تحسين صحة المواطنين.
- 2- العمل على إستمرارية خلق مساحات خضراء جديدة عبر تراب البلدية " حدائق عمومية، اشجار متراصفة ، احواض نباتية ".
- 3- تحسيس المواطن باحترام اوقات جمع القمامة.
- 4- تعريف المواطن باوقات جمع الفضلات.
- 5- القضاء على مجمعات الفضلات الفوضوية.
- 6- رفع الأتربة و فواضل البناء و فواضل المصانع حسب الترتيب الجاري العمل بها.
- 7- مقاومة الحشرات و تعهد المصبات و حمايتها بالتعاون مع المصالح المختصة.
- 8- إنجاز و صيانة و تعهد المناطق الخضراء و الحدائق العمومية بالبلدية.

9- إنشاء المزابل العمومية بعيدا عن التجمعات السكانية و نقاط جلب المياه.

10- دفع المصنعين للتخلص من فضلاتهم بطريقة منظمة.

#### 4 - التنوع البيئي:

- 1- المحافظة على الثروة النباتية، الغابية، الحيوانية و كذا التنوع البيولوجي و الطبيعي داخل مقاطعة البلدية
- 2- تهيئة و جعل كل من غابتي المريج و البعراوية مناطق للتسليه و الراحة و كذا بحيرة صالح دراجي إنشاء حدائق عامة للنباتات و الحيوانات و إقامة المسيجات الطبيعية التي تحفظ الانواع النباتية و الحيوانية لتسخر في اغراض علمية
- 3- القيام بحملات التشجير و التوعية المنظمة و المكتفة في الاسواق و المنتزهات و اماكن التجمعات البشرية العامة و في المواسم و الاعياد و المخيمات
- 4- الاستخدام المناسب للمبيدات الحشرية و التخلص الجيد من الفضلات .
- 5- القضاء علي القوارض والحشرات و التخلص من السيارات المتهالكة وايضا التهوية الجيدة.
- 6- الاختيار المناسب لاي مكان يتعامل معه الإنسان مع ضرورة الذ من الضوضاء .
- 7- حماية الغابات الموجودة من الحرائق و الامراض و كذلك غزو الجراد.
- 8- التفكير في استعمال الاصناف التي تملك قيمة ايكولوجية في عملية الغرس على مستوى الارصفة المائية.

#### 5 - الماء:

- 1- اية الثروة المائية المتواجدة بالبلدية و المتمثلة في كل من واد بو مرزوق، واد ماسين، واد حميميم، المنابع المائية، المياه الجوفية و الابار باعتبارها مصدر للسقي
- 2- التحكم في تدبير الماء باعتباره مورد اساسي في تنمية المستوطنات البشرية والعمل على تجنبه لمخاطر الضياع والتلوث.
- 3- جعل موضوع الماء موضوعا ذي اولوية في برامج التواصل والتربية مع التركيز على عمليات ملموسة تنجز بشكل متكامل ومنسق بين الإدارة والقطاع الخاص والمجتمع المدني ( برامج التنمية المحلية ).
- 4- إحصاء الموارد المائية ( الابار، الينابيع ، الخزانات) و المعالجة الدائمة للمياه بالكور او باحد
- 5- تزويد السكان غير المرتبطين بالشبكة العمومية باستخدام الصهاريج
- 6- إنجاز شبكات المياه الصالحة للشرب و مياه المجاري و ربط اكبر عدد ممكن من السكان بها.

- 7- مراقبة الحنفيات العمومية.8- وضع سياسة مائية تنطلق من حقائق المعطيات المائية والتغيرات الطارئة على المستوى الدولي والجهوي والوطني.
- 10- البحث على استعمال الوسائل التكنولوجية الحديثة للري من اجل الحفاظ على الموارد المائية.
- 11- وضع سياسة مائية تنطلق من حقائق المعطيات المائية والتغيرات الطارئة على المستوى الدولي والجهوي والوطني.
- 12- البحث على استعمال الوسائل التكنولوجية الحديثة للري من اجل الحفاظ على الموارد المائية.
- 13- جعل موضوع الماء موضوعا ذي اولوية في برامج التواصل والتربية مع التركيز على عمليات ملموسة تنجز بشكل متكامل ومنسق بين الإدارة والقطاع الخاص والمجتمع المدني ( برامج التنمية المحلية ).

## 6 - الارث الايكولوجي:

- 1- إعطاء اهمية اكبر للمواقع الاثرية و الثقافية الموجودة على مستوى بلدية الخروب
- 2- اقتناء الدولة لمنازل عتيقة وتاريخية وتحويلها في إطار شراكة مع الجمعيات إلى متاحف ثقافية

## 7 - المواقع الطبيعية:

الحفاظ على غابات المريخ و ذراع الناقة

## 8 - الصناعة:

- 1- بحث المصانع على تصفية المياه المستعملة قبل التخلص منها او صرفها
- 2- مراقبة الصرف الصناعي و خاصة في الصناعة الميكانيكية
- 3- التعرف و احصاء المؤسسات التي تطرح زيوت مستعملة و حنثها على التخلص منها بطريقة صحبة
- 4- تقنين النشاطات المولدة للتلوثات المختلفة داخل النسيج العمراني.

## 9 - الاراضي:

- 1- المنع الصارم لسقي المزروعات بمياه المجاري.
- 2- اعتبار نقشي السكن غير اللائق والبناء العشوائي من اهم عوامل التدهور البيئي الحضري وضرورة تضافر الجهود لمعالجته في إطار تعاقدى بين الدولة والجماعات والمجتمع المدني.
- 3- معالجة السدود و الحواجز المائية

## 10 - تسيير البلدية:

- 1- تنمية قطاع الإدارة البيئية من خلال تعميق الوعي ، لان عملية النهوض بالبيئة لا تقتصر على مؤسسة او جهاز يعينه مخصص لذلك وإنما هو مسئولية جميع قطاعات الدولة لان البيئة تتشابك وتتداخل في جميع القطاعات.
- 2- تنصيب مصلحة مستقلة مختصة بالبيئة ذات إطار قانوني في بلدية الخروب مدعمة بإطارات مختصة ذات كفاءة ' نظرا لإنعدام هذه المصلحة حاليا و تتوفر البلدية فقط على مكتبين بالمديرية التقنية للبلدية واحد مختص بالبيئة و نظافة المحيط و الثاني مخصص للمساحات الخضراء يسيران من طرف مهندستين.
- 3- تدعيم البلدية بوسائل تقنية متطورة لمواجهة مشاكل البيئة المحلية بالإضافة إلى تكوين يد عاملة مختصة في ميدان البيئة و المساحات الخضراء.
- 4- جلب الإستثمارات إلى البلدية لتحقيق التنمية.
- 5- تشجيع القطاع الخاص على القيام بمساهمات و مبادرات تتعلق بحماية المساحات الخضراء و صيانتها كالمساهمة في إنشاء الحدائق العامة و إستثمار مجالاتها
- 6- توفير الاعتمادات المالية التي تساعد علي تنفيذ اية خطة تتعلق بمجال البيئة .
- 7- إعداد خطط محددة للنهوض بقطاعات البيئة المختلفة .
- 8- تطبيق قوانين حفظ الصحة و النصوص المتعلقة بحماية البيئة و المحيط و تنظيم الحملات الخاصة بهذا الغرض.
- 9- توفير وتنشيط عمال مكتب البلدي لحفظ الصحة.
- 10- تاهيل العنصر البشري وتحسين الوضعية المادية والمعنوية للعاملين في ميدان التطهير والنظافة.
- 11- ضرورة إنشاء جهاز للمراقبة والتفتيش من اجل تامين احترام البيئة والإحترام العقلاني للموارد الطبيعية.
- 12- دعم التكوين في مجال قانون البيئة لدى كل الاطراف والفاعلين في مجال تدبير الموارد الطبيعية.
- 13- إنشاء قاعدة بيانات توفر لنا المعلومات الاساسية لوضع قائمة بالاولويات اللازمة للمحافظة علي موارد البيئة .
- 14- عقوبات رادعة وصارمة لمن يخل بالبيئة حتى وإن كان ذلك داخل المنزل .
- 15- التنسيق بين الجهات المختلفة المسؤولة وبين الافراد ايضا .

تتميز بلدية الخروب بموقع فريد من نوعه اجتمعت فيه كل شروط الدوام و الاستمرارية بحيث تتمتع بموقع جغرافي ممتاز، عقدة للمواصلات ، موقع وسطي للسهول العليا الفسنطينية ، بؤرة للتبادلات بين الشمال و الجنوب، الشرق و الغرب، و ايضا بموضع قابل لاستقبال مختلف النشاطات.

فنتيجة للميزات الموقعية و الموضعية تم إنشاء مركز الخروب إبان الاحتلال الفرنسي للجزائر لتجميع الاهالي لمرافبتهم و السيطرة عليهم هذا من جهة و من جهة اخرى بخيرات السهول العليا و استخدام الاهالي كاجراء.

و قد شهد مركز الخروب نموا و تغيرا نسبيا بداية من سنة 1936 نتيجة هجرة الريفيين من المنطقة لعدة اسباب اهمها: مطاردة المستعمر للسكان و إجبارهم على التجمع في المحتشدات التي اقامها لهم خصيصا من جهة و من جهة اخرى فقر الريف و تجريد اصحابه من اراضيهم و في نفس الوقت وجود بعض المغريات في المركز رغبت الريفيين في الانتقال من الريف إلى المدينة.

و قد تميزت الفترة الاستعمارية بنمو بطيء شمل خاصة الاحياء الفوضوية و العشش القصديرية و بعد الاستقلال تميز المركز بالتوسع داخل حدود المركز القديم بملء الفراغات الموجودة وذلك خلال السنوات الاولى بعدها تميز بالنمو السريع و قد صاحب هذا التوسع تغير في الطراز و من تم لدينا جزئين متميزين:

(1) مركز قديم ذو بناءات منخفضة و خطته المربعة ذات الشوارع المتعامدة على الشارع

الرئيسي الذي هو الطريق الوطني رقم 03.

(2) احياء جديدة : المرتفعة و شوارعها المتعامدة ذات النهايات المغلقة إضافة إلى

البناءات الفردية و التخصيصات التي ظهرت خاصة في الناحية الشمالية .

ففي حين يتمتع المركز القديم بجميع المرافق العامة فان الاحياء الجديدة تعاني من عدة نقائص نتيجة سوء التسيير و عدم إجراء دراسات اولية لمدى حاجة السكان للمرافق الضرورية للحياة و من تم برزت عدة مشاكل.

ورغم الإمتيازات المتعددة لبلدية الخروب من موقع جيد، موضع سهل ومحيط ملائم متوفر على غابات و موارد مائية من جهة و مناخ معتدل من جهة اخرى و بالإضافة إلى الترفية المتواصلة للبلدية الناتجة عن التوسع السريع حيث غيرت مظهرها الحضري من

فريية إستعمارية إلى بلدية كبيرة في زمن فياسي، فقد شهدت تحولات كبيرة من حيث الشكل و الوظائف و حتى البنية الداخلية لاحتياها و جاء هذا إستجابة لقسنطينة التي شغل ضيق مجالها بال كثير من الباحثين في ميدان التخطيط و السياسة، و من تم بدأ إقتراح الحلول المختلفة للتخفيف من الضغط عليها اين تم اختيار منطقة الخروب كتابع لمدينة فسنطينة و ادى هذا الإختيار إلى تغير ملامح البلدية حاضرا و مستقبلا.

و رغم ما حضت به المنطقة في الاونة الاخيرة من عناية و إهتمام من اجل تحسين إطار الحياة ببرمجة مشاريع مختلفة في جميع المجالات خاصة بعد توامتها مع مدينة مولوز الفرنسية MULHOUSE إلا انها مازالت تعاني من نقص واضح في هذا الجانب بحيث نلاحظ إزعاجات كبيرة.

ومن ابرز المشاكل البيئية التي تعاني منها بلدية الخروب حاليا هي تلوث المحيط، حيث اصبح ظاهرة تلازم مختلف الانحاء بحيث نلاحظ:

- انتشار النفايات و القمامة في معظم الاماكن.
  - تلوث الهواء بCO2 ناتج عن حركة المرور المكتظة داخل النسيج العمراني.
  - إنتشار الإصطبلات لتربية المواشي داخل النسيج العمراني مما نتج عنه نجوال للحيوانات.
  - صناعات ملوثة نتيجة وجود وكثرة الورشات الخاصة بالإصلاح الميكانيكي، الحدادة،
  - النجارة، وايضا النشاطات التجارية ذات خصائص مزعجة وملوثة للمحيط العمراني.
  - الدبح العشوائي Abattage Illicite.
  - سقي المزروعات بالمياه الملوثة.
  - إنتشار بقايا مواد البناء داخل المحيط العمراني والتجمعات السكنية.
- إلا انه من اكبر المخاطر التي تهدد البيئة هو تقبل المجتمع لهذه التهديدات وعدم إعطائها اهمية، كون هذه المشاكل ستؤدي حتما إلى تدهور الحالة البيئية و بالتالي إطار المعيشة للسكان.

و تعاني ايضا بلدية الخروب من مشكل اكتظاظ سكانها و هذا ما يجعلها غير قادرة على عملية التسيير، بالإضافة إلي النفاص الحاصلة في التسيير فمن خلال الـ الميدانية نجد ان اغلب السكان متدمرين من طريقة و نمط التسيير الحالي و يعلمون ان كل النفاص الموجودة تنعكس علي وضعيتهم العامة و هذا راجع إلى :



- ضعف مستوى المسيرين بحكم عدم قدرتهم لحا الكثير من انشغالات المواطنين
- انعدام إعادة تأهيلهم.
- عدم استعمال الاساليب العلمية فيما يخص توظيف مسيري الجماعات المحلية .
- عدم وجود ترشيد استعمال الاموال العمومية و هذا من خلال تبدير المال العام في امور لا علاقة لها بالتسيير وهذا ما يؤكد العدد الكبير من القضايا المعروضة على العدالة في هذا الشأن.

كما يجب الإشارة إلى ان عدم التحكم في حماية البيئة و نظافة المحيط وعجز البلدية عن اداء دورها في هذا المجال بفعالية فسوى راجع ايضا إلى عدم إنضباط المواطن ضلع في ذلك.

فكل أنشطة خدمة المجتمع التي تقوم بها جميع الفرق الخاصة بالنظافة و التنظيف لن تؤتي اكلها و لن تصل إلى نتيجة و الحل الوحيد هو الإنتقال إلى تنمية فكر المجتمع لترسيخ هذا المفهوم....النظافة

لكن كيف ننمي فكر المجتمع ... فالقضية ليست قضية بناء مصنع او حفر بئر، القضية اكبر إنها تتعلق ببناء الافكار و حفر العقول، إنها ليست بالمهمة السهلة و ايضا ليست

فخطر التلوث لا يفرق بين الناس غنيهم وفقيرهم، صغيرهم وكبيرهم، والسلوكيات مع الممارسات الجيدة التي بوسع اي فرد منا مهما كان موقعه إذا ما عمل بها كان محافظا على البيئة.

تعتبر البلدية مسئولة عن نجاعة تطبيق جميع البرامج البيئية المسطرة من طرف الدولة و الذي يتطلب ما يلي:

- متابعة مستمرة للبرامج.
- تحسيس جيد للسكان عن طريق الإعلام.
- و يبقى تحسن الوضع البيئي في البلديات مرهون بتحقيق الاهداف المرجوة :
- المحافظة على حياة الاشخاص .
- السهر على التروة الحيوانية، النباتية، الغابية والمائية بالبلدية.

الملحق



## ظواهر بيئية مؤسفة



إستغلال رصيف عمومي  
لبيع أغراض قديمة

؟؟ !! نفسرها بمقولة  
أن الممنوع مرغوب



لوحة إرشادية لاتفيد السائقين و  
تشكل خطر على المارين



؟؟ !! حجرة يراها سكان  
حي بقلب المركز البلدي  
أنها الأفضل لرمي قماماتهم



؟؟ !! أبواب قديمة من خشب و  
ألومنيوم مستعملة لتسييج حديقة  
فلا

ظواهر بيئية مقلقة ومخيفة

أسلاك كهربائية  
في إنتظار وضع  
العمود الكهربائي



بقايا مشروع التحسين الحضري  
لمنطقة صالح دراجي؟؟

أسلاك كهربائية  
متشابكة موصولة  
بطريقة فوضوية



تهاون و لامسؤولية  
من طرف إدارات  
شركة سونلغاز

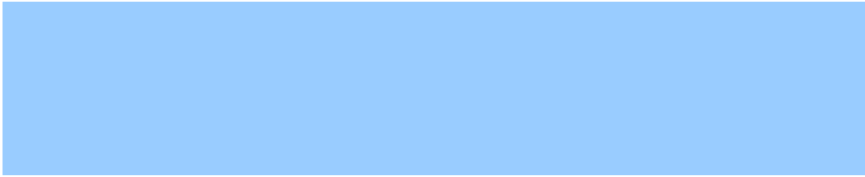

متواجدة بمقاطعة ماسينيسا  
بغرض إنجاز سكنات بالمنطقة



نقطة تصريف  
لمياه الغسل

إلقاء لمختلف  
النفايات  
الساكنة  
والصلبية " "  
مياه قذرة،  
قارورات  
وأكياس  
بلاستيكية " "



نقطة تصريف:  
فضلات إنسانية في الهواء الطلق



عدم ربط فنوات التصريف الصحي لقطعة ارضيه و اثره على القطع المجاورة

ص ماسينيدي

قطعة  
147

نقطة التصريف

2009/05/05

جريان المياه القذرة  
وأثرها على القطع  
المجاورة

قطعة  
148

قطعة  
149

2009/

قطعة  
150

قطعة  
147

قطعة  
148

قطعة  
150

قطعة  
148

2009/05/05

قطعة  
150

قطعة  
148

اتر تصريف فاعده الحياه للشركه الصينيه على التحصيل  
المجاور لها



حي الشروق المتواجد على مستوى  
مقاطعة ماسينيسا



مصفاة للمياه



مياه قذرة



بلدية الخروب

## تجمع ريفي يتحول إلى حي فوضوي

### بعد أقل من سنة من إنشائه

عمره 10 أشهر إلى حي  
قصديري تعمه الفوضى و  
اللاتاتق

الظاهرة أكدها رئيس بلدية  
الخروب الذي قال أن عددا  
من المستفيدين قاموا ببناء  
طوابق إضافية رغم أن  
الأملاك غير معدة لأي  
توسيع عمودي، فيما لجأ  
آخرون إلى توسعات لفتح  
محلات أو تسبيح مساحات  
محاذاة لخلق أروقة إضافية  
أمام مداخل المساكن،  
مشيرا بأنه تم إحصاء 30  
حالة، وحسب المير، فإن  
المصالح التقنية ستشرع في  
الهدم بداية من نهار اليوم في  
ثاني عملية من نوعها بعد  
تلك التي مست حي شيليا  
الذي شهد نفس الظاهرة.

ويشكو سكان هذا الحي  
الريفي، الذين حولوا من  
الحي القصديري رقم خمسة  
بنفس المنطقة شهر ماي من  
السنة الماضية من مشكل  
تراكم القمامة لأن البلدية  
تقوم برفعها بمعدل مرة كل  
أسبوعين في أحسن  
الحالات، كما يطالبون  
بموقف للحافلات يحمي  
أطفالهم من العوامل  
الطبيعية خاصة وأنهم  
يضايقون للانتظار لوقت  
طويل بسبب نقص  
الحافلات، وحسب المير  
فإنه سيتم تحسين رفع  
القاذورات بداية من شهر  
جويل، لأن الحي لم يكن  
مدرجا ضمن مخطط رفع  
القمامة الذي وضع قبل  
ترحيل السكان، فوفا سيتم  
وضع موقف للحافلات

نك

قريبا.

أحصيت ببلدية الخروب أكثر  
من ثلاثين بناء فوضويا هي  
140 مسكن ريفي بمنطقة  
الطرق الأربعة بعين الساي  
تضرر هدمها بداية من نهار  
اليوم كما تطسكته من خطر  
على البناءات.

جمعية الحي كانت أول من  
نبه للظاهرة التي أخذت في  
التوسع بشكل ملفت للانتباه  
مما أدى إلى تشويه المحيط  
العام للحي وأغلق بعض  
المنافذ، كما حول فضاءات  
مخصصة للمساحات  
الخضراء إلى ملكية  
خاصة، بعد أن أحاطها  
بعض السكان بالأسيجة  
وأسوار، حيث وجهت  
الجمعية أكثر من رسالة  
للبلدية للتدخل وحذرت من  
ظاهرة يقول المتحدث أنها  
حولت تجمعاً سكنياً ريفياً

# التوسع العمراني السريع للمدينة خلف مشاكل صحية واجتماعية مقلقة

أجمع المدخلون خلال الفناء  
النظم صباح أمس بالركز  
النفاسي أحمد بن زيد بالخروب من  
طرف جمعية المدينة الصحية  
بالخروب أن التوسع العمراني  
السريع للمدينة التي إنتقل  
عدد سكانها من 14 آلاف غداة  
الإستقلال سنة 1962 إلى 100  
ألف حالياً يتطلب الرعاية  
الصحية المركزة والإهتمام  
الأكبر من السلطات المحلية  
بالموضع الصحي للسكان في  
المدينة التي صارت مبنين و  
تتوزع نسيب مدينة علي  
منجلي التي هي حجم الخروب  
ذاتها من حيث تعداد السكان.  
لمتقى الذي حضرته الأسرة  
طبية والحركة لجمعية شارك  
فيه ممثلون عن مجلس بلدية  
مبلور الفرنسية وشبكة جمعيات  
لمدينة الصحية الفرنسية  
فتموا التجربة الفرنسية في العناية  
بالصحة في لوسط العمراني.  
رئيس بلدية الخروب لصديق  
حملاوية قال إن البلدية تهتم  
بالعمران والصحة من خلال  
إقضاء على البناء الهش وتكافح

الأمراض المنتقلة عن طريق  
المياه وتحافظ على البيئة وكل  
تلك بالتعاون مع الحركة  
الجمعية والأسرة لجمعية،  
بينما قال رئيس بلدية الخروب  
السابق لبروفيسور عبد الحميد  
لو كان فنه لاحظ سرعة المظلمة  
التي تسير بها مدينة الخروب  
المتوسعة عمرانيا في كل  
الاتجاهات بين مختلف أحياء  
المدينة وتزايد الفروق  
الإجتماعية حتى دخل الحسي  
السكني الواحد مما يعني  
الإختلاف في درجة الرعاية  
الصحية التي يتلقونها السكان.  
لبروفيسور إسكان ركز على  
التعريف الذي تقدمه منظمة  
الصحة العالمية لمفهوم الصحة  
من حيث أنه يعني إتباع  
بظروف سليمة جسديا و  
إجتماعيا ونفسيا في محيط  
عمراني يفرض تحديثات متعددة  
وينجم عن ضغطه لضرسر  
بالصحة والسلامة حتى غياب  
التناسق الإجتماعي والشعور  
بالأمن.  
السيدة يكار نائبة رئيس بلدية  
مبلور قالت أنها لاحظت لتغيير

العنق للخروب خلال 10  
سنوات منذ زيارتها الأخيرة  
المتغيرة فقلت إن لتطور  
العمراني للمدينة يحتاج إلى توفير  
لهيكل للمساعدة على توفير  
شروط الراحة للسكن.  
لمتحدثة قالت إن زيادة وسائل  
النقل المتناسبة مع النمو السكاني  
فكرت توثق للجو ومن  
الضروري للتفكير حاليًا في  
إستخدام مصادر لطيفة نظيفة  
كالشمس والرياح أشارت أن  
المشكل التي تواجه الخروب  
حاليا مرت بها مبلور في فترة ما  
بعد الحرب العالمية الثانية  
السيدة سبورو المسؤولة عن  
شبكة الجمعيات الفرنسية  
المدينة الصحية وجدعية الصحة  
وللتبعية للإستدامة قالت إن  
المنظمة العالمية للصحة طورت  
المفهوم لخاص بالمدينة الصحية  
ليشمل إقضاء على الفروق في  
الرعاية الصحية بين السكان و  
التفكير على إرتباط المفهوم  
لجند بالمسائل البيئية والظروف  
الصحية للسكان مثل توفير إقضاء  
للنشاط الجماعي ولتأخذ لمتائم  
للصحة ومساهمة المدينة

الصحية في اختيار المشاريع و  
لبرامج التوعوية بالبلدية تماشيا  
مع لصاحبه إلى محيط صحي في  
لوسط العمراني وقالت إن شبكة  
لمدينة الصحية ستكون أداة مفيد  
لصاحب لقرار لرسم سياسات  
حكيمه لغاللة للمواطنين.  
ممثل بلدية مبلور السيد ميمزجر  
عدد الخطرات والإجراءات التي  
قامت بها البلدية بهدف توفير  
الخدمات الصحية للجميع مثل  
لفرق الطبية المنتقلة التي تهتم  
بصحة لمشيئين ولعاجزين عن  
تفعل تكاليف لرعاية الصحية  
للمدينة وترافعية نوعية لعم  
المعيشة في ظل نقص لرابطة  
الإجتماعية في لوسط الحضري  
ونائجها الحتمي من غفلة أوقات  
إجتماعية تتفرج جسم لفئات  
الشبابية.  
للتكثيرة سر لوي رئيسة جمعية  
لمدينة الصحية ذكرت أن  
الإهتمام بالمحيط الصحي للسليم  
للمدن لجز لقرية يساعده كثيرا  
على تجنب وقوع عوارض كجسري  
في لوسط السكان عند الطوارئ  
شعابزل خلال إقتضات بسب  
لواندي وزلزالي بومرداس عوش



الجمهورية الجزائرية الديمقراطية الشعبية  
وزارة تهيئة الإقليم و البيئة



النقاش الوطني حول حالة و مستقبل البيئة

# البلدية، قمرزة وصل

لماذا الحوار على مستوى البلدية؟

- إعلام و تحسيس المواطنين
- خلق متعاملين مسؤولين
- جمع كل المتعاملين البيئيين حول
- استراتيجية و جدول عمل مكثبين
- إعطاء للبلدية وسائل العمل
- إنجاز و تنفيذ منظمات عمل
- تبني ميثاق بيئي بلدي

من أجل جزائر لجيل المستقبل

تعالوا لنناقش معا

في حيلكم  
في بلديتكم  
حول قواقلنا

البيئة و التنمية قضية الجميع!

لإقتراحتكم و مشاركتكم، اتصلوا بمفتش البيئة لولايتكم.

للبلدية!

وزارة تهيئة الإقليم و البيئة  
عصر مصطفى باشا، شارع الاستقلال 16000 البصر بئر  
www.environment-dz.org

متعاملينا في النقاش و في العمل

الإدارة، الجمعيات المحلية، المنتخبيين، وسائل الإعلام، الجامعيين،  
المصالح و الهيئات التقنية، المصالح العمومية، المؤسسات،  
مؤسسات الشباب، النوادي الحضرية، الزارعين، كل المواطنين

كونوا الشخصيات المنبعية لتنشيط نقاشنا

محاوّر النقاش

الأراضي  
و التربة  
التلوث الجوي  
و الصناعي

النفايات  
الصلبة

الماء

الأطوار المعيشية و التراث الثقافي  
و الآثار القديمة

صادرة جماعية...

يجب أن تكون استراتيجية وخطة عمل بيئية من أجل تنمية مستدامة:  
للماء، للموارد الطبيعية، للهواء، للنفايات، للساحل، للسهوب، للتصحر، للتراث التاريخي

### الاستراتيجية الوطنية للبيئة

#### تتمثل:

- تشجيع التحولات التكنولوجية، بنسب تكنولوجيا نظيفة و تقاسم  
مخبرات لتسيير ديم للموارد الطبيعية؛
- تعزيز هياكل الإنتاج و كفاءات الاستهلاك للحفاظ على الموارد  
الطبيعية؛
- تشجيع تغيير السلوك و القيم تصرفات اتجاه البيئة؛
- المحافظة على الموارد الطبيعية للتنمية ممكن إلتئها على المدى  
الطويل؛
- تحسين الصحة العمومية بتسيير أفضل للنفايات بالتعاون  
و بالقضاء على التلوث الجوي؛

#### وأيضا:

- لقد حددت أهداف متداخلة مع الأولويات الاجتماعية الاقتصادية  
للمتعددة البيئية؛
- اقتراح قوانين بيئية ذو مصداقية؛
- اقتراح كفاءات هندسة مؤسسية و برامج تدعيم القدرات لتنفيذ  
الاستراتيجية؛

حان وقت ...

### المخطط الوطني للأعمال البيئية والتنشيط الدائمة

#### من شأنه:

- من تسجيل على شكل نشاطات حتمية، أهداف الاستراتيجية؛
- من تحديد النشاطات الأولية و برامج استمرات المواقع عليها  
للمدة الممتدة 2001 - 2010؛
- من تهيئة الأليات المؤسسية والقانونية،  
توفر التمويل المالي الضروري؛



العمل !

الملف الوطني حول حالة و مستقبل البيئة قد اجاز  
و يبين أن:

#### التغير البيئي أزمة التكنولوجيا حادة:

#### من التغيرات الخطيرة:

تدهور إطار المعيشة، تلوث المياه الصالحة للشرب، نقص الموارد  
الطبيعية، فقرات النباتات و الحيوانات، تجمع المواد الكيميائية  
السامة تسمم التربة، التصحر، إنبعاث غازات لمرارة للهواء الذي  
يستشعره.

من أكثر المخاطر التي تهدد البيئة هو نقص هذه التجهيزات و عدم  
إعطائها أهمية



لماذا هذا؟

المراجع

## المراجع باللغه العربيه :

### \* الكتب :

- الدكتور علي زين العابدين عبد السلام لوت البيد ، المكتبه الاكاديميه: القاهرة 1992
- عامر محمد طراف . اخطار البيئه و النظام الدولي . المؤسسه الجامعيه للدراسات والنشر و التوزيع. الطبع الاولى 1998.

### \* رسائل الد — ر :

- اومدور فاطمه الزهراء : الخروب مدينه مستقله ام تابع حضري ، جامعه منتوري - فسنطينه - ، قسم التهيئه العمرانيه ، 1996.
- بن عضبان فؤاد : مدن التوابع حول مدينه فسنطينه.
- نمول مسعود : تقييم المخاطر البيئيه للمناطق الحضريه ، مثال : مدينه فسنطينه جامعه منتوري - فسنطينه - ، قسم التهيئه العمرانيه ، 2004.
- تابت احمد امين : التخصيصات السكنيه بمدينه الخروب ، السياسات الممارسات و كلفه التعمير، جامعه منتوري - فسنطينه - ، قسم التهيئه العمرانيه 2005.
- امينه بلمجات : التنميه السياحيه لولايه فسنطينه من المؤهلات والعوائق
- بوزيان اسماء : التنميه الإقليميه وعلاقتها بالتحويلات الإقتصاديّه والإجتماعي (ميله، فسنطينه)
- طالب فتحي: التنميه المحليه وتأثيرها في تنظيم مجال ولايه الطارف
- صيفي زهير : واقع التنميه المحليه بالمناطق الريفيه الجبلية في شمال ولايه ميله

## \* مذكرات تخرج:

- بوعرارة احمد تيجاني، بن سالم عبد الحق، بخوش عادل: محاولة تقييم المخططات

البلديه للتنمية 1975 - 1995

" الخروب - حامة بو زيان - ديدوش مراد - بن باديس - بني حميدان "

معهد علوم الارض جامعه منتوري - فسنطينه - 1996

- بلعمري يوسف ، عزوق ياسين ، هرباجي صالح : مدينة الخروب ، اشكال

التعمير و التوسع الحضري ، معهد علوم الارض جامعه منتوري - فسنطينه -

.1997

- لعور نبيله ، بليده كميليا : تحليل المجالات الريفية للاطراف الحضريه بلديتا

الخروب و عين السمارة ، معهد علوم الارض جامعه منتوري - فسنطينه ، 1998.

- لكحل عياط شبيله رضوان صالح حياه : البلديات التوابع لفسنطينه (

بوزيان، الخروب، عين السمارة ) الوضعيه العقاريه الحاليه " دراسه و مقارنه " معهد

علوم الارض جامعه منتوري - فسنطينه ، 2000.

- دمان دبيح مراد لوصيف امال مداني تونس: دراسه المراكز الشبه حضريه

جنوب الخروب " حاله قطار العيش - صالح دراجي " معهد علوم الارض جامعه

منتوري - فسنطينه ، 2002.

- حمزة دليله، ديب امال : الخروب نحوى مدينه خضراء ، كليه علوم الارض الجغرافيا و التهيئه العمرانيه جامعه منتوري - فسطنط - 2002 .
- توفوتي امال : تنميه التزوة الغابيه بولايه فسطنطيه ،كليه علوم الارض الجغرافيا و التهيئه العمرانيه ، جامعه منتوري - فسطنطيه - 2002 .
- عبد الهادي مزاوده مجيد بلحري : الوضعيه البيئيه لاحياء مدينه فسطنطيه حاله القطاع الحضري" الفنطرة"، كليه علوم الارض الجغرافيا و التهيئه العمرانيه ، جامعه منتوري - فسطنطيه - .
- عريب دليله فرزيز ابتسام : وافع الاندماج الحضري في مدينه الخروب حاله الضاحيه الشرفيه - كليه علوم الارض ، الجغرافيا و التهيئه العمرانيه منتوري - فسطنطيه - 2006.
- بو حجار يمينه سبعان نجيبه : البرامج السكنيه و اتارها على نوعيه السكن بمدينه الخروب كليه علوم الارض ، الجغرافيا و التهيئه العمرانيه جامعه منتوري - فسطنطيه - 2007.
- سعدون خالد :التحولات الحضريه لمدينه الخروب ، كليه علوم الارض، الجغرافيا و التهيئه العمرانيه ، جامعه منتوري - فسطنطيه - 2008.

## \* الدوريات:

- تقرير حول حالة و مستقبل البيئه في الجزائر، وزارة تهيئه الإقليم و البيئه  
2000.

- مجله التهيئه العمرانيه ، جامعه منتوري - فسنطينه - مخبر التهيئه العمرانيه  
العدد 01-2004/1.

- المدينه العربيه العدد 116 اكتوبر/ نوفمبر/ ديسمبر 2003.

- المدينه العربيه العدد 136 نوفمبر- ديسمبر 2007.

- المدينه العربيه ، العدد 140 اوت - سبتمبر - اكتوبر 2008.

## \* رسائل و مواضيع مصدرها الانترنت:

- مرنا عرير: معوقات التنمية الحضريه " دراسه حاله مدينه دمشق بالنسبه للدول الاكتر تقدما " جامعه دمشق - كلية الهندسه المعماريه - قسم الدراسات العليا - قسم التخطيط و البيئه.

- عبد الحكيم محمود : خاص باخبار البيئه - اليمن- ( مقالات و مواضيع).

- تسيهوب مسعود : اسس الإدارة المحليه و تطبيقها على نظام البلديه و الولايه في الجزائر - ديوان المطبوعات الجامعيه - 1986-

- د. رزيق :التنمية المستدامه الوطن العربي من الحكم الصالح و الديمقراطيه - استاذ محاضر و عميد كلية العلوم الاقتصادية و علوم التسيير بجامعة البليدة سابقا.

- زررور ابراهيم :المساله البيئيه و التنمية المستدامه الملتقى الوطني حول اقتصاد البيئه و التنمية المستدامه دراسات اقتصاديه مركز الامارات للدراسات و البحوث الاستراتيجيه العدد 44 2000 .

- هاني عبيد : " الإنسان و البيئه " منظومات الطافه و البيئه و السكان - دار الشروق عمان سنه 2000-.

- خالد كواتس : " السياحه و الابعاد البيئيه" - جديد الاقتصاد العدد 02 - الجمعيه الوطنيه للاقتصاديين الجزائريين ديسمبر 2007 -.

- عول فرحات: اثر الاهتمام بالبيئه و العمل بالمواصفات العالميه للبيئه على تنافسيه المؤسسات - جديد الاقتصاد العدد 02 - الجمعيه الوطنيه للاقتصاديين الجزائريين ديسمبر 2007 -.

- عبد الله عبد القادر نصير: البيئه و التنمية المستدامه التكامل الاستراتيجي للعمل

الخيري - العنوان الالكتروني [www.ngoce.org/content/nseer.doc](http://www.ngoce.org/content/nseer.doc)



## 1-OUVRAGES :

**-Danièle Bazin, Jean\_Yves Vilcot.** Ville et environnement .ed Ellipses Marketing S.A. Paris 2005

**-Danièle Bazin, Jean\_Yves Vilcot.** Vers une éducation au développement durable.ed CRDP de l'académie d'Amiens. Paris2007

**-Paul Arnould, Laurent Simon.** Géographie de l'environnement. ed Bellin. Paris 2007

**-Laurent Carroué.** Géographie de la mondialisation. ed Armand Colin. Paris 2002

**-Yvette Veyret.** Géo environnement. ed Sedes .1999

**-Sous la direction de David Reed.** Ajustement structurel, environnement et développement durable. ed L'Harmattan .Paris 1999

**-Sous la direction de Yvette Veyret.** Le développement durable. ed Sedes . Paris 2007

**-Encyclopédie de géographie.** ed Economica. Paris 1995

## **2-DOCTORATS ET THESES :**

- **Amri Brahim.** " Pollution et nuisances environnementales  
" « Problèmes de décharges et carences en assainissement ».

Thèse Doctorat d'état Université de Constantine 2008

- **Lahmeri karim** " les mutations de la centralité urbaine  
dans les villes naissantes – cas d'el khroub –"

Thèse de Majester Université de Constantine Juin 2003

## **3- DOCUMENTS :**

-**MEFP, MATE.** Introduction de l'éducation à  
l'environnement dans les programmes de l'enseignement et  
de la formation professionnelle

-**Ali-Khodja Hocine.** Cours de protection de  
l'environnement .Université de Constantine 2005/2006

-**MATE.** Rapport national de mise en œuvre de l'agenda 21  
en Algérie.

-Ministère de l'aménagement du territoire et de  
l'environnement « **MATE** ».Rapport provisoire .Mission II  
Etude d'impact de la décharge d'Ibn Badis Constantine

# الفهرس

## فهرس الموضوعات

01	مفدا
02	الإسكالييه
09	سبب اختيار الموضوع
09	العوانق و الصعوبات
10	الخطوات المتبعه
10	1- مرحله البحث النظري
10	2- مرحله البحث الميداني
11	3- مرحله التحليل و الكتابه
16	التعريف بالبلديه
18	موقع بلديه الخروب
18	الموقع الجغرافي
18	الموقع الإداري
الباب الأول: العوامل الطبيعية، و العوامل العمرانية و البشرية	
الفصل الاول: الوسط الطبيعي	
20	I - الوحدات الفيزيانيه الكبرى
20	1-الجبال
20	2- التلال
20	3- السهول
21	II - الإتحادات
23	III - التركيب الصخري
25	IV - الترب السانده بالمنطقه
27	V-الشبكة الهيدروغرافيه
29	VI - المناخ
29	1- الحرارة
31	2- التسايط
32	3- النظام الحراري
33	4- التشمس

34	5- الرياح
الفصل الثاني:العوامل العمرانية و العوامل البشريه	
36	المبحث الاول: العوامل العمرانية
36	I - مراحل توسع بلديه الخروب
36	1- مرحله ما قبل 1962
39	2- مرحله ما بين 1962-1977
39	3- مرحله ما بين 1977 - 1987
41	4- مرحله 1987-1998
42	5- مرحله ما بعد 1998 - 2008
43	II - انماط البناء
43	1- النمط الجماعي
43	1.1 - جماعي اوروبي
43	2.1 - جماعي إجتماعي
43	3.1 - جماعي إجتماعي تساهمي
43	4.1 - جماعي ترفوي
45	2- النمط الفردي
45	1.2 - الفردي الاوروبي
45	2.2 - الفردي التقليدي
45	3.2 - المحتشد
45	4.2 - الفردي الجاهز
46	5.2 - الفردي التطوري و المدعم
46	6.2- فردي حديث
47	المبحث الثاني: العوامل البشريه
47	I - الزيادة السكانيه
48	II - وتيرة النمو
49	III - التطور السكاني بين الريف و الحضر
50	1- الفترة بين 1966 - 1977
51	2- الفترة بين 1977-1987
51	3- الفترة بين 1987 - 1998

51	4- الفترة بين 1998 - 2008
52	IV- التوزيع المجالي للسكان
52	1- العوامل المتحكمه في توزيع السكان
52	1-1- العامل الطبيعي
52	1-2- العامل الإداري
52	1-3- العامل الإقتصادي
53	2- توزيع السكان حسب نوع التجمع
53	2-1- التجمع الرئيسي
53	2-2- التجمع الثانوي
53	2-3- المناطق المبعثرة
55	خلاصه الباب الاول
<b>الباب الثاني: البيئه ومختلف مشاكلها ببلديه الخروب</b>	
57	الفصل الاول: المقاربه النظرية
57	لمحه تاريخيه
60	المبحث الاول: مفاهيم بيئيه عامه
60	1- تعريف البيئه
61	2- المنظومه البيئيه
61	3- النظام البيئي
61	4- البيئه و الإنسان
62	5- تخريب البيئه
62	6- التربيه البيئيه
63	7- العلافه بين التنميه و البيئه
64	8- مشاكل البيئه
65	المبحث الثاني: التلوت اهم مصادره ومختلف الإزعاجات المترتبه عنه
65	I- انواع التلوت دراسه عامه
65	تعريف التلوت
66	1- التلوت الماني
66	1-1- اشكال التلوت الماني

66	1-1-1-1 -1-1-1 و ت كيميائي
66	1-1-1-2 -2-1-1 تلوت فيزيائي
66	1-1-1-3 -3-1-1 تلوت بيولوجي
67	1-2-1 -2-1-1 انواع و مصادر المياه الملوته
67	2- التلوت الجوي
67	3- التلوت الصلب
68	II - مصادر التلوت
68	1- التلوت الناتج عن وسائل النقل
69	2- التلوت الناتج عن المصانع
69	3- التلوت الناتج عن محطات الغسل والتشحيم
70	4- التلوت الناتج عن النفايات الحضرية
70	4-1 - النفايات المنزليه
70	4-2 - النفايات الناتجه عن الإسطبلات
70	4-3 - النفايات الناتجه عن التجهيزات الصحيه
71	4-4 - النفايات الناتجه عن المدبح البلدي
72	4-5-4 - مراكز تصريف النفايات
72	4-5-4-1 - مركز التصريف العمومي للنفايات المنزليه الزاويه
72	4-5-4-2 - مركز التصريف العمومي للنفايات المنزليه الهريه
72	4-5-4-3 - مركز التصريف العمومي للنفايات " عين سمارة"
73	4-5-4-4 - اتر القمامه على البيئه
73	4-5-4-4-1 - الاتار عن طريق الضوضاء
73	4-5-4-4-2 - الاتار عن طريق الجو
73	4-5-4-4-3 - الاتار عن طريق تطاير الغبار والجسيمات الصلبه
74	5- التلوت بالضجيج ( الضوضاء)
75	المبحث الثالث: العناصر الموجهه لعملية التدخل " النصوص الوزاريه، الفوائين، التعليمات"
76	I - توصيات وزارة التهيئه الإقليميه و البيئه
76	II - المخطط التنفيذي المحلي البيئي 2001
76	1- التسيير الدائم للمصالح الطبيعیه

77	(2) - التهيئة و التسيير المستديم للمجالات الطبيعية و النظام البيئه
77	(3) - تهيئه و تسيير المناطق الخاصه " المميزه "
77	(4) - الحمايه و المحافظه على الاراضي الفلاحيه
77	(5) - التهيئة و التسيير الدائم للمدن
77	(6) - التسيير العقلائي للنفايات
77	(7) - الإستعمال الدائم للماء
78	(8) - مواجهه الاخطار الكبرى
78	(9) - مشاركه و منافسه المواطنين في المشاريع الخاصه بالبيئه و إتخاذ القرارات
78	(10) - تطوير قدرات البلديه لمواجهه مشاكل البيئه
78	(11) - التعاون ما بين البلديات
78	(12) - التقييم الدوري لحاله البيئه
78	(13) - مشاركه البلديه في برنامج إعلامي و تربوي حول البيئه
79	III - تعليمه ما بين الوزارات لتنظيم الوفايه و مكافحه الجراد سنه 2004
79	1 - الإطار القانوني
80	2 - اجهزة الوفايه و المكافحه
80	2-1- المعهد الوطني لحمايه النباتات
80	2-2- مركز القيادة الولائي (PCW)
82	2-3- مركز القيادة المركزي (PCC)
83	3- جمع و نقل المعلومه
83	4- حمايه الصحه و البيئه
85	IV - مشروع الجزائر البيضاء سنه 2005
85	1- الاهداف
85	2- انواع النشاطات
87	V - قانون تسيير المساحات الخضراء و حمايتها و تنميتها سنه 2007
89	نظرة نقدية للنصوص و القوانين و التعليمات
91	الفصل الثاني و افع البيئه بالبلديه
91	المبحث الاول : نظافه المحيط
92	I - النفايات المنزليه
92	1 - التعريف بالمؤسسه المحليه العموميه للنظافه و التطهير لبلديه الخروب



93	2- رفع القمامه المنزليه عبر تراب بلديه الخروب
95	3- عمليه الكنس
96	4- السياسه المتبعه لجمع النفايات المنزليه
96	4-1- إنجاز مجمعات للفضلات المنزليه نوع إسمنتي داخل التجمعات السكانيه الجماعيه
97	4-2- إتباع سياسه الجمع من الباب إلى الباب في السكن الفردي
99	4-3- إفتناء حاويات حديديه
100	II - نفايات السوق الاسبوعي
101	III - نفايات المتاجر و المحلات
المبحث الثاني: صيانه الشبكه الرئيسييه و الثانويه لصرف المياه بنوعيهها " الامطار ، الفدره "	
102	I - العيوب و المشاكل التي نجدها عموما      شبكه مياه الصرف
103	II - الاضرار البيئيه الناجمه عن المشاكل في شبكه الصرف
103	III - صيانه شبكه صرف المياه
103	التعريف بالديوان الوطني للتطهير ONA
103	1-
104	2- طبيعه الخدمات
105	3- الإلتزامات
106	4- متابعه الإستغلال
106	5- المراقبه الميدانيه من طرف السلطه المتنازله
107	II - التدخلات المبدوله من طرف السلطات المحليه لصيانه قنوات صرف المياه
المبحث الثالث: المساحات الخضراء	
112	I - اهميه المساحات الخضراء
112	1- الوظائف المناخيه
113	2- الوظائف البيئيه
113	3- الوظائف الفيزيائيه
113	4- الوظائف الإجتماعيه و الثقافيه

113	5- الوظائف الجماليه و الترفيهيه
114	6- الوظيفه الإقتصاديّه
114	II - المساحات الخضراء الموجوده ضمن تراب بلديه الخروب
114	1- الغابات
114	1-1- الكتل الغابيه الواقعه ببلديه الخروب
116	1-2- اهميه الغابات
116	1-3- مشاكل الغابات
116	1-3-1- مشاكل طبيعيه
117	1-3-2- مشاكل بتريه
119	1-3-3- مشاكل اخرى
119	1-4- حرائق الغابات
119	1-4-1- الاسباب التي تساعد على إندلاع النيران
121	1-4-2- الوقايه من حرائق الغابات
121	1-4-2-1- عمليات التوعيه
121	1-4-2-2- برنامج الإعلام و التوعيه
122	1-4-2-3- اشغال الوقايه
123	1-4-3- المراقبه - الإكتساب - الإندار
124	1-4-3-1- بروج المراقبه
124	1-4-3-2- الفرق الغابيه المتنقله
124	1-4-3-3- المراقبه الجويه
124	1-4-3-4- مخطط المراقبه
125	1-4-3-5- لجان المراقبه
126	2-4-3- التدخل
126	2-4-3-1- إكانيات محافظه الغابات
127	2-4-3-2- الوسائل الاخرى
127	2- الحدائق
127	2-1- حدائق عموميه

129	2-2- حدائق الشباب
129	2-3- كل الحدائق
130	3 - التهينة بالعتب الطبيعي
130	4 - التهينة الطبيعية لاحواض نباتيه
130	5- الأشجار المتراصفه
132	6 - منصفات الطريق
132	III - صيانه المساحات الخضراء
134	IV - واقع المساحات الخضراء ببلديه الخروب
135	خلاصه الباب الثاني
<b>الباب الثالث: التنمية وحماية البيئة ببلدية الخروب</b>	
138	الفصل الاول: التنميہ ببلديه الخروب
138	المبحث الاول : علاقه المجالس الشعبيه البلديه بالبيئه
138	I - دور المجالس الشعبيه البلديه في الاهتمام بالبيئه
138	1- الاختصاصات
138	1-1- الخدمات الإنسانيه و العمرانيه
139	1-2 - الخدمات الصحيه
139	1-3- الخدمات الاجتماعيه و الثقافيہ و الرياضيه
139	2- الاجهزه الإداريه و التقنيه البلديه التي لها علاقه بالمحافظه على البيئه
139	1-2- القسم التقني البلدي
139	2-2- مكتب حفظ الصحة البلديه
140	2-3- قسم التعمير و البناء
140	II - معيقات المجالس الشعبيه البلديه في اهتماماتها بالبيئه
141	المبحث الثاني:المشاريع التنمويه المنجزه ببلديه الخروب خلال الفترة 2002-2007
141	I - مصادر تمويل المشاريع
142	II - توزيع المشاريع حسب الموقع

144	III - المشاريع المنجزة حسب القطاع
144	1- قطاع البنايات و التجهيزات الإدارية
146	2- قطاع التربية، الرياضة، الثقافة و الشباب
148	3- قطاع المرافق الصحية و الاجتماعي
149	4- قطاع النقل و المواصلات
149	5- قطاع التعمير
150	6- المساحات الخضراء
150	7- قطاع الطرقات
151	8- قطاع الشبكات المختلفه
154	9- قطاع البنايات التجارية و الحرفيه
156	الفصل الثاني: الإجراءات المتخذة لحماية البيئه ببلديه الخروب
156	I - عمليه منع سقي المزروعات بالمياه القدره
163	2- عمليه مكافحه الجردان : <b>La Dératisation</b>
165	3- عمليه إبادة الحشرات و يرقات الناموس : <b>Lutte Anti Larvaire</b>
168	4- مكافحه تجوال الحيوانات داخل المحيط العمراني
171	5- القضاء على بقايا مواد البناء
175	6- عمليه مكافحه الجراد
176	7- نظافه المحيط
179	خلاصه الباب الثالث
181	الاقتراحات فيما يخص التنمية البيئيه
186	

فهرس الجداول

الصفحة	عنوان الجدول	الرقم
21	الإندارات	01
29	متوسطات درجة الحرارة للفترة (1993-2007)	02
31	متوسط التساقط للفترة (1993-2007)	03
33	متوسطات الشمس الشهري للفترة 1993-2007	04
34	شدة الرياح لفترة 1993-2007	05
35	نسبة تردد الرياح بالخروب لفترة 1993-2007	06
39	الاحياء التي ظهرت ما بين 1977-1987	07
41	الاحياء التي ظهرت ما بين 1987-1998	08
47	الزيادة السكانية	09
48	معدلات النمو بين 1966-2008	10
49	التطور السكاني بين الريف و الحضر	11
93	رفع القمامة المنزلية عبر تراب بلدية الخروب	12
96	خلق مجمعات للفضلات المنزلية النوع المسلح عبر مختلف انحاء البلدية سنة 2004	13
97	خلق مجمعات للفضلات المنزلية النوع المسلح عبر مختلف انحاء البلدية سنة 2007	14
99	إقتناء حاويات حديدية سنة 2005	15
104	تدخلات التنقية و التصفية بواسطة الة " hydro cureur " لشهر جوان 2008	16
105	تدخلات التنقية و التصفية يدويا لشهر جوان 2008	17
105	تدخلات مختلفة	18
106	صيانة الشبكة الرئيسية و الثانوية لصرف المياه بنوعيتها " الامطار ، القدرة "	19
108	تهيئة غطاء خزانات صرف المياه سنة 2004	20
108	تهيئة غطاء خزانات صرف المياه سنة 2005	21
116	المجموعات الغابية الهامة الواقعة ضمن مجال بلدية الخروب	22
120	الحرائق التي اصابت غابات بلدية الخروب ما بين 2004 و 2008	23
122	اماكن إلقاء المحاضرات التحسيسية و التثقيفية	24
122	حالة الخنادق ضد النار حملة 2005	25
123	البرامج التي تم إنجازها في إطار برامج مسطرة تقوم بها محافظة الغابات خلال الفترة 2004-2006	26
124	تنصيب بروج المراقبة	27
128	الحدائق العمومية المتواجدة ببلدية الخروب	28

131	إحصاء الحدائق و المساحات الخضراء الموجودة عبر تراب البلدية	29
133	حوصلة النشاطات الخاصة بحماية المساحات الخضراء سنة 2007	30
141	مصادر تمويل مشاريع بلدية الخروب للفترة 2002-2007	31
142	توزيع المشاريع حسب الموقع	32
144	قطاع البناءات و التجهيزات الادارية	33
146	قطاع التربية - الرياضة- الثقافة و الشباب	34
148	قطاع المرافق الصحية و الاجتماعية	35
149	قطاع النقل و المواصلات	36
149	قطاع التعمير	37
150	قطاع المساحات الخضراء	38
150	قطاع الطرقات	39
152	قطاع الشبكات المختلفة	40
154	قطاع البناءات التجارية و الحرفية	41
155	إجمالي المشاريع التنموية المنجزة خلال الفترة 2002-2007 حسب القطاع و مصدر التمويل	42
162	إتلاف المحاصيل الزراعية سنة 2004	43
163	الجردان عبر احياء بلدية الخروب	44
164	مكافحة الجردان في كل مدارس بلدية الخروب	45
166	عملية إبادة الحشرات و يرقات الناموس	46
169	تربية المواشي داخل المجال العمراني	47
169	حجز الحيوانات المتجولة	48
170	حجز الحيوانات المتجولة	49
174	القضاء على بقايا مواد البناء	50
175	اماكن تكوين افراد خلية مكافحة الجراد	
<b>فهرس الاشكال</b>		
<b>الرقم</b>	<b>فهرس الاشكال</b>	<b>الصفحة</b>
01	متوسطات درجة الحرارة للفترة (1993-2007)	30
02	متوسط التساقط للفترة (1993-2007)	31
03	مجموع التساقط الفصلي للفترة (1993-2007)	31
04	منحنى تساقطي حراري	32
05	متوسطات التشمس الشهري لفترة 1993-2007	34
06	تدة الرياح لفترة 1993-2007	34

47	تطور سكان الخروب	07
48	معدلات النمو بين 1966-2008	08
50	التطور السكاني بين الريف و الحضر مابين 1966-2008	09
50	تطور نسبة سكان الحضر مابين 1966-2008	10
50	تطور نسبة سكان الريف مابين 1966-2008	11
54	توزيع السكان حسب نوع التجمع سنة 2008	12
120	الحرائق التي اصابت غابات بلدية الخروب ما بين 2004-2008	13
141	تمويل مشاريع بلدية الخروب للفترة 2002-2007	14
142	توزيع المشاريع حسب الموقع	15
155	نسب المشاريع التنموية المنجزة خلال الفترة 2002-2007 حسب القطاع و مصدر التمويل	16
<b>فهرس الخرائط</b>		
<b>الصفحة</b>	<b>عنوان الخريطة</b>	<b>الرقم</b>
04	بلدية الخروب شبكة الطرقات	01
06	بلدية الخروب سنة 1870	02
07	بلدية الخروب سنة 2008	03
12	بلدية الخروب الاوساط التي تم زيارتها اثناء القيام بالبحث الميداني	04
17	بلدية الخروب الموقع الإداري	05
22	بلدية الخروب الإنحدارات	06
24	بلدية الخروب التركيب الصخري	07
26	بلدية الخروب الترب السائدة بالمنطقة	08
28	بلدية الخروب الشبكة الهيدروغرافية	09
37	بلدية الخروب مراحل توسع النسيج العمراني بالمركز البلدي	10
38	بلدية الخروب مراحل توسع البلدية خلال الفترة الاستعمارية	11
40	احياء المركز البلدي	12
44	انماط البناء المتواجدة بالمركز البلدي	13
94	رفع القمامة المنزلية عبر تراب بلدية الخروب	14
115	المجموعات الغابية المتواجدة ضمن مجال بلدية الخروب	15
143	الغلاف المالي للمشاريع التنموية خلال الفترة 2002-2007	16
<b>فهرس الصور</b>		
<b>الصفحة</b>	<b>عنوان الصورة</b>	<b>الرقم</b>
98	انتشار القمامة في الوسط العمراني للبلدية	01
98	انتشار القمامة في الوسط الريفي للبلدية	02
100	ازالة فضلات السوق الاسبوعي للبلدية	03

110	تدخلات الديوان الوطني للتطهير ONA	04
117	قطع و تخريب الاشجار	05
118	تراكمات الاوساخ الملوثة لمحيط غابة علوك عبد الله	06
129	تكسير جدار حديقة علي منجلي	07
157	المنطقة الريفية بولشفار	08
158	السكن الريفي المجمع " "	09
159	مستنقعات المياه القدرة بمنطقة السوناكوم	10
160	حالة واد بولشفار	11
160	حالة واد صالح دراجي	12
161	وضعية بئر بالمنطقة الريفية بورقبة	13
161	وضعية بئر بالمنطقة الحضرية " تخصيص الحياة "	14
165	اماكن اختباء الفئران و الجردان خلف العمارات بانحاء مختلفة ببلدية الخروب	15
166	وضعية دهليز عمارة بحي 250 مسكن EBC	16
167	وضعية دهليز عمارة بحي 1600 م Tours	17
167	ربط قنوات الصرف الصحي لعمارة بحي 1600 م	18
168	تجوال الحيوانات عبر مختلف احياء البلدية	19
169	تربية الحيوانات داخل المجال العمراني	20
172	ازالة بقايا مواد بناء حي 80 مسكن تساهمي	21
173	بقايا بناء متنوعة بالمفرغة علوك عبد الله	22
173	عملية ازالة بقايا البناء المتواجدة بمنطقة بورقبة	23
176	نماذج اقترحت من مكتب النظافة لتحسيس المواطنين	24
177	نماذج لبقايا هياكل السيارات اخذت عبر مختلف احياء البلدية	25
178	وضع السلالات العمومية عبر الشوارع الرئيسية للبلدية	26
<b>فهرس المخططات</b>		
<b>الرقم</b>	<b>عنوان المخطط</b>	<b>الصفحة</b>
01	المخطط المنهجي لدراسة واقع البيئة و التنمية ببلدية الخروب	15
02	انماط البناء	46
03	مصادر التلوث	71
04	مخطط مركز القيادة الولائي لتنظيم الوفاية و مكافحة الجراد	84
05	هياكل المؤسسة المحلية العمومية للنظافة و التطهير epca	92
06	مرافق الحرائق	125



## ملخص:

إن موضوع حمايه البيئه و التنمية المستدامه يكتسي اهميه بالغه ليس في حياة الشعوب فحسب و إنما يطال حتى مستقبل الاجيال القادمه و مصيرها و الجزائر كغيرها من دول العالم ادركت هذه الحقيقه و بادرت في الاونه الاخيره إلى اتخاذ السياسات الملائمه لعمليات النهينه بما يتوافق مع متطلبات التنمية المستدامه، و قد علمت الدوله ان التنمية و التطور و الازدهار يبدأ من القاعده لذا فالإجراءات المتخذة حاليا من اجل التنمية المحليه للبلديات ساعدت كثيرا في القضاء على العديد من المشاكل المستعصيه و التي تخص المواطن بالدرجه الاولى، و يبقى تحسين الوضعيه البيئيه للمواطنين داخل البلديات مرهون ب:

✓ التخطيط المحكم و تسخير ميزانيه للاصلاح و الصيانه .

✓ النوعيه المناسبه للسكان بترسيخ ثقافه و مفاهيم بيئيه في ذهنياتهم.

✓ اهتمام المواطن بالدرجه الاولى بمحيطه المعيشي و البيئي.

حيث ان هذا المسعى التنموي يتركز على مبادئ التضامن ، التنسيق و الحكم الراسد، المشاركه التي تشكل العناصر الاساسيه لسياسه التنمية المستدامه.

## المفردات الاستدلاليه:

- وسط ريفي - تلوت - برنامج تحسيسي - تربيه بيئيه -  
- نفايات -  
تطهير - مساحات خضراء - مشاريع تنمويه.

## **Résumé**

Le thème est d'actualité et introduit la problématique de l'environnement dans le milieu urbain qui commence à devenir un domaine d'activité important dans nos communes et en particulier dans la commune d'El Khroub.

En effet, la ville d'El Khroub s'est beaucoup développée au cours de ces dernières années, de nouveaux quartiers et de nouveaux équipements ont été édifiés et repoussent les limites de la ville au-delà des limites de la ville originelle.

La rapidité de la croissance urbaine de la ville d'El Khroub a eu un impact sur l'environnement qui s'est traduit souvent par des formes de dégradation que les Autorités locales n'ont pas pu prévoir.

En effet, la nouvelle dynamique urbaine s'est portée plus facilement sur des espaces ruraux proches de la ville, il a fallu alors intégrer ces derniers dans l'espace urbain avec toutes les contraintes que cela suppose.

Ainsi donc se trouve défini, un milieu de transition entre la ville et l'espace rural, que l'on peut qualifier d'interface entre les milieux urbains et ruraux.

Le développement environnemental dans l'interface milieux urbains – espace rural, prend alors de nouvelles dimensions, avec une prise en charge, à la fois de la ville et aussi de l'espace rural proche. Cette nouvelle approche permet de développer un certain nombre de thèmes de recherche comme :

- L'Intervention sur la gestion de l'eau et des déchets
- La maîtrise de l'extension urbaine et de façon générale les paysages urbains et péri urbains
- La protection des espaces naturels
- La prévention des risques
- Les objectifs concernent la notion de gouvernance territoriale de l'environnement

## **Mots clés**

Développement durable - environnement - pollution - éducation environnementale  
–Ville d'El Khroub- projet de développement local

## **Abstract**

The topic is introduced the problems of the environment into the urban areas which starts to become an important sphere of activity in our communes and in particular in the commune of El Khroub.

Indeed, the town of El Khroub developed much during these last years, of new districts and new public equipment were built and push back the limits of the city beyond the limits of the original city.

The speed of the urban growth of the town of El Khroub generate an environmental impact which often resulted in forms of degradation that the local Authorities could not provide.

Indeed, new urban dynamics went more easily on rural areas close to the city, it was necessary then to integrate the latter in urban space with all the constrained ones that supposes.

Thus is definite, a medium of transition between the city and the rural areas, which one can describe as interface between urban environments and rural.

The environmental development in the interface urban environments - rural areas, takes new dimensions then, with an assumption of responsibility, at the same time of the city and also of the rural areas near. This new approach will enable us to develop a certain number of research topics as:

- The Intervention on the management of water and waste
- Control of the urban extension and a general way urban landscapes and perished urban
- The protection of natural spaces
- Prevention of the risks
- The objectives relate to the concept of territorial management of the environment

## **Key words**

Environment- sustainable development – environmental education- El khroub city- pollution- local development project.