

جاد ثابت

الإعمار والمصلحة العامة

في التراث والحداثة: مدينة الحرب وذاكرة المستقبل

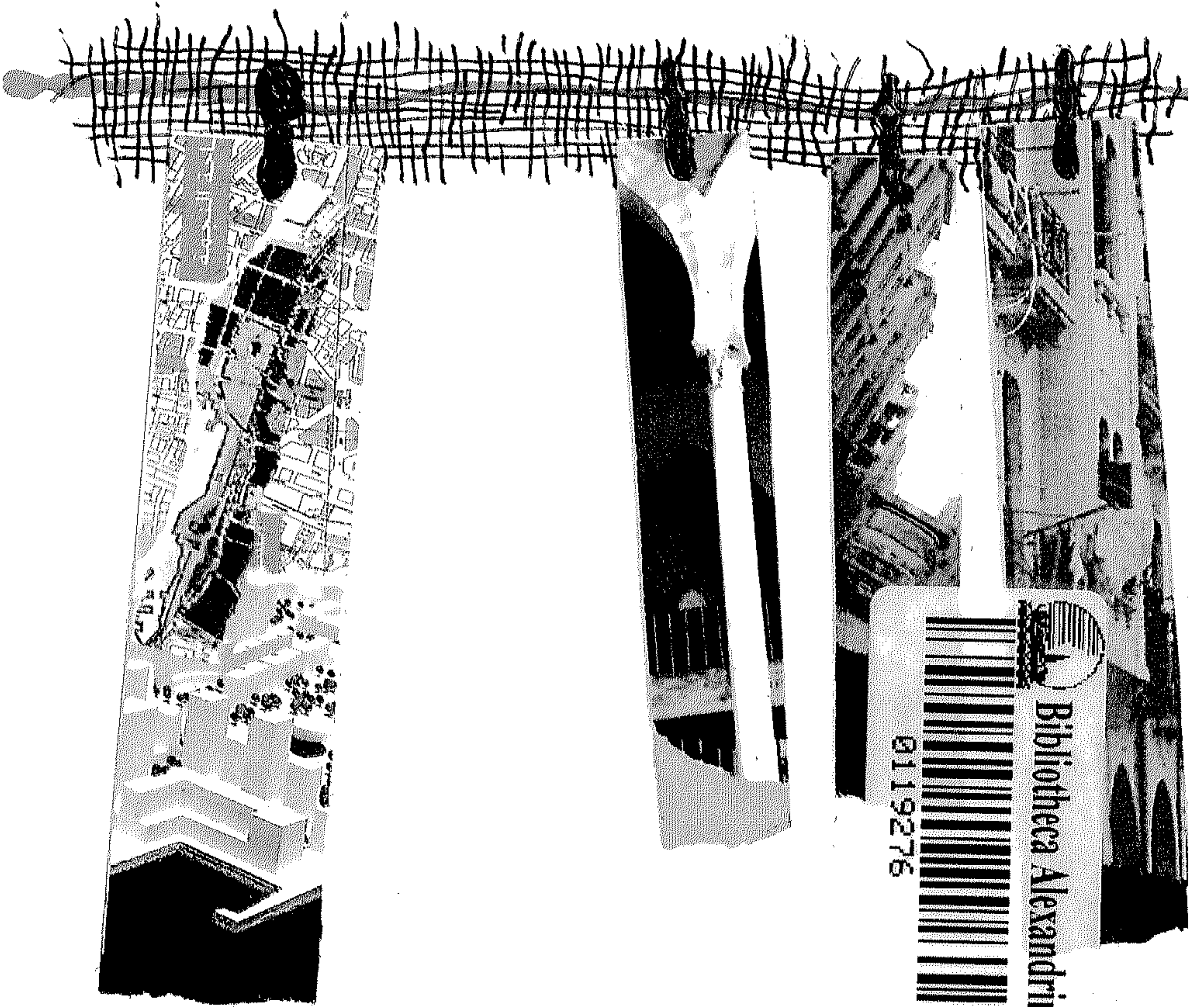

مؤسسة فورد

دار الجديد

مؤسسة
الأبحاث الدينية

جاد ثابت

الإعمار والمصلحة العامة

في التراث والحداثة: مدينة الحرب وذاكرة المستقبل

جميع الحقوق محفوظة، الطبعة الاولى ١٩٩٦.

تنفيذ وتوزيع شركة دار الجديد ش. م. م. هاتف، ٢٤٢٧٥٢ □ صندوق بريد، ١١/٥٢٢٢ بيروت - لبنان،
لوحة العلاف تاليف ريم الجدي.

الصور والخرائط الواردة في هذا الكتاب من مجموعة المؤلف باستثناء الصورة الواقعة
بين الصفحتين ٢٨ و ٢٩ فمن مجموعة الدار (تصوير ر.أ).

رحلتي في بيروت

بمثابة مقدّمة

ليس في الذكريات الأولى سوى صور متفرّقة، صور تتحرك كمشاهد مختارة من أفلام سينمائية، تربطها محطات الزمن.

صور لذلك البيت القديم ذي الطراز البيروتي التقليدي، الواقع في شارع عبد الباسط فاخوري بين محليتي الناصرة وخذوق الغميق. بيت من طابقين، كنّا نسكن في الطابق الأرضي منه، المُنظّم حول دار وسطي يدخله النور عبر واجهة زجاجية تطلّ على الشارع بقناطرها الثلاث.

عند تشييده منتصف القرن التاسع عشر، كان هذا البيت يتوسط بستاناً فسيحاً يُشرف على قلب بيروت القديمة. لكن التوسّع السريع للعمران أدّى إلى ضمّ الهضبات المشرفة إلى المدينة، فشُقّت الطرقات وأزيلت البساتين لتُفسح المجال أمام نظام للبناء أكثر تراصاً وكثافة.

وقد شُقّ شارع عبد الباسط فاخوري - الذي كان يربط خندق الغميق بطريق الشام - بمحاذاة الواجهة الرئيسية للبيت. وعندما استأجره أبي في منتصف الأربعينات، كان داره الوسطي يطلّ على الشارع، تفصله عنه مصطبة ضيّقة تتدرج فيها بضع درجات تؤدّي

إلى المدخل. وبقي من البستان القديم حديقة خلفية فيها بضع شجرات بلح كنا نلعب تحتها خلال النهار وتجتمع حولها العائلة بعد غروب الشمس.

حائط حجري مرتفع كان يحيط بالحديقة من الجهة الخلفية، يفصلها عن الحي الداخلي الذي كنا نسّميه «حارة المتاولة»: مجموعة من البيوت المترابطة المنتظمة حول الممرات الضيقة والأحواش الداخلية، تمتد لتتصل بأحياء البسطا ورأس النبع. وكان أولاد الحارة يتسلقون الحائط أحياناً فنتلاسن معهم ويرشقوننا بالحجارة وقناني الزجاج الفارغة.

في سنوات الصبا الأولى، كان هذا الحائط يُمثل بالنسبة لي حدوداً تفصل عالم بيتنا الآمن عن العالم الخارجي المجهول. وحتى سنّ المراهقة، ظلّ ينتابني شعور من الارتياح العميق تجاه هذا العالم الذي كان يبدو لي محفوفاً بالمخاطر. إلى أن تعرّفت يوماً إلى أحد شبّان المحلّة، فاستقبلني في منزله وتجوّلت معه في دروب الحارة واكتشفت أسرارها، فصرت أقصدها لألهم مع رفاق جدد أمضي معهم وقت الفراغ.

مرّت سنون عديدة كان يبدو لي فيها الحي الذي نسكنه وكأنه لن يتغيّر أبداً. فنادراً ما كانت إحدى العائلات تُغادر الحارة أو تنتقل من منزل إلى آخر. والدكاكين القليلة كانت تعرض البضاعة نفسها سنة بعد سنة. فلم نكن نشعر بمرور السنين إلا عبر حتمية الزمن المدرسي، الذي كان ينقلنا من صفّ إلى آخر.

إلا أن وجه الحي بدأ يتغيّر إثر ثورة ١٩٥٨ والمباشرة بتنفيذ تخطيط جادة بشارة الخوري. ورغم أن العلاقة بين هذين الحدثين قد

لا تكون مباشرة، إلا أنهما ظلّا مرتبطين في ذهني حتى الآن، وكأنهما واقعة واحدة قلبت العالم الذي كنا نعيش فيه رأساً على عقب.

كان بيتنا يشكّل الحدّ الفاصل بين مواقع الدرك المتمركزة في أعلى بناية العويني المطلّة على حديقتنا من الناحية الشرقية والمتاريس التي أقامتها «المقاومة الشعبية» في الأحياء الداخلية. وكان معظم التراشق يحصل ليلاً، فنلجأ إلى غرفة أبي التي كانت تبدو لنا أكثر أماناً من غيرها، ونستيقظ باكراً لنخرج إلى الحديقة و«نُحوّش» الرصاصات الفارغة. وتحوّل الحيّ إلى خطّ تماسّ، يصعب فيه التجوّل والتنقّل بسهولة من منطقة إلى أخرى.

استمرّت الثورة لأشهر قليلة، بدا لنا وضع الحيّ من بعدها وكأنه سيعود إلى حالته الطبيعية. إلا أن مجيء الحكم الشهابي الجديد ترافق مع تنفيذ مشاريع عمرانية كبرى، فما إن انتهت الثورة حتى تقرّر هدم جزء من «حارة المتاولة» لشقّ جادة بشارة الخوري، ثم تقرّر هدم الجزء المتبقّي منها بعد سنوات قليلة لتنفيذ تخطيط شارع الاستقلال.

محلّ أزقة الحارة وأحواشها الداخلية سُيّدت، بمحاذاة الشوارع الجديدة، مبان عالية لا شكل لها ولا طابع، وأزيل النسيج العمراني للأحياء القديمة دون أن يُستبدل بنظام حديث يُؤمّن الحدّ الأدنى من شروط التماسك المدني. فمشاريع الستينات، التي هدفت إلى ربط أحياء المدينة ببعضها، مزّقت الوحدة الداخلية لتلك الأحياء وبذلت في طابع الأمكنة وترتيب الأوقات، لكنها فشلت في إقامة وحدة مدينية بديلة. وقد أدّى هذا الفشل إلى التفكك التدريجي لحيّز المدينة ومن ثمّ إلى تفجيرها.

مكثنا في بيت خندق الغميق، وسط كل التحوّلات التي عصفت بالأحياء المحيطة، حتى حرب حزيران ١٩٦٧. لكن، بعد وفاة والدي، لم تعد والدي تتحمّل العيش في محيط تُذكّرهما كل زاوية فيه بغياب الحبيب، فضّلت التنازل عن الإيجار لمصلحة مؤسسة ثقافية - دار الفنّ والأدب - حوّلتها إلى مركز لنشاطاتها، وانتقلنا إلى شقّة حديثة في حيّ سكني أكثر هدوءاً.

لم يكن هناك بالطبع أية صلة بين الهزيمة العربية وقرار والدي هذا. لكن تزامن الحدثين جاء بالنسبة لي وكأنّه يُعلن نهاية مرحلة من العمر، انتقلتُ بعدها من عالم المراهقة واللّهو إلى سنّ الرشيد والمسؤولية.

بعد انتقالنا إلى المنزل الجديد، ما عدت أتردّد إلى حيّنا القديم إلّا نادراً. فقد انشغلت باهتمامات جديدة، وانخرطت في النشاطات الطلابية، فكرّست جزءاً أساسياً من وقتي لتنظيم الاجتماعات والمشاركة في المظاهرات والإضرابات، وانتقل مركز نشاطي تلقائياً إلى أنحاء أخرى من المدينة. وبعد سنوات، تحوّلت منطقة بشارة الخوري إلى ساحة للقتال، فغابت صور الحيّ القديم في ضباب الذكريات.

عُدت إلى هذا الحيّ منذ بضعة أشهر برفقة مجموعة من الطلاب لإجراء دراسة جامعية حول تنظيم منطقة خطوط التماس. لقد تغيّرت ملامح الشوارع والأبنية بعد الدمار الذي أصابها خلال سنوات الحرب. ولم يبقَ شيء من بيتنا القديم، فصاحب الملك - على ما قيل - أوعز لفريق من المسلّحين بإشعال النار فيه بعد إصابته بالقذائف بغية تحرير الأرض وإقامة مشروع تجاري كبير عليها.

لقد قُطعت شجرة البلح، وغطت الأعشاب البرية ركام الحجارة المحطمة ومكان غرفة الجلوس تحوّل فسحة كبيرة يستخدمها المهجّرون الذي يقطنون الأبنية المحيطة لجمع نفاياتهم قبل إحراقها.

ولم يبق من غرف البيت سوى جدار حجري واحد نبتت عليه شجرة ياسمين.

إنه الحائط الذي كان يستند إليه سرير والدي، منتصباً وحده وسط الخراب.

من ذلك البيت بدأت رحلتي إلى المدينة. وكانت رحلة وسط أهوال الحرب الأهلية ومصاعبها. لكنني أعدت اكتشاف بيروت كمدينة وكمدى وكحياة، خلال الاجتياح الإسرائيلي والحصار الطويل. فمنذ صيف ١٩٨٢، حين قامت بيروت بتغيير معالمها من أجل أن تتحوّل إلى مدى مقاوم، والمدينة تتعرّض لزلازل التغيير الجذرية، التي وصلت إلى ذروتها عام ١٩٩٢، حين قامت جرّافات الإعمار بهدم وسط المدينة.



هذا الكتاب هو رحلتي في بيروت. إنه مقرب لاكتشاف المدينة في تحولاتها الكبرى. كتاب يجمع مقالات كتبت في فترات متفرّقة بين صيف ١٩٨٣ وربيع ١٩٩٥. كل مقال دعوة للاكتشاف، إذ كانت المقالات وسيلتي لأعرف ما لم أكن أعرفه.

جَمعُ المقالات هذه في كتاب، دعوة للقارئ لمشاركتي رحلتي هذه، أو لاكتشاف رحلته وعلاقته بمدينته. فالمقالات تدرج في

سياقين: واحد يتوجّه إلى قارئ الصحيفة اليومية، وآخر يعالج مواضيع أكثر تخصّصاً، إذ جاء على شكل مساهمات في ندوات ولقاءات. وقد كُتِبَ قسم منها باللغة العربية، فنُشر في صحف لبنانية، بينما صدر القسم الآخر باللغة الفرنسية في مجلّات وكتب أجنبية.

تعكس هذه المقالات، بتعدّدها، طبيعة الظروف التي أحاطت بكتابتها، كما تُعبّر، بتفاوت لغتها وتركيبها، عن تنوّع الجمهور الذي تتوجّه إليه. فالنصّ الأول، («في مجابهة الحصار الإسرائيلي: تكون المدى المقاوم»)، نشر خلال شهر نيسان ١٩٨٤ في مجلة الطريق وفي جريدة السفير البيروتيتين. أما النصّ الثاني («المتخيّل واستيهام الموت»)، فقد شكّل موضوع محاضرة ألقيت خلال شهر أيلول ١٩٨٥ في كلية الهندسة المعمارية في جامعة البندقية الإيطالية ونُشر لأول مرّة في جريدة السفير في ١٩٨٦/١/٢٥، ثم نُشر باللغة الفرنسية في العدد ٣٧، تشرين الأول ١٩٨٦ من مجلة الشعوب المتوسطية، (*Peuples Méditerranéens*)، التي تصدر في باريس.

أما نصّ «المدينة الناقصة» فقد شكّل موضوع محاضرة ألقيت باللغة الفرنسية في ندوة عقدت تحت عنوان «إعادة إعمار بيروت» نظّمها نبيل بيهم في جامعة ليون في تشرين الثاني ١٩٩٠، ونُشر في الكتاب الذي أصدرته على أثر الندوة مؤسّسة «Maison de L'orient» الجامعيّة. وقد لُحِصت التوجّهات الأساسية لهذا النصّ في مقال بعنوان: «بيروت الذاكرة والمستقبل: تاريخ الهدم والبناء»، نُشر في جريدة السفير بتاريخ ١٩٩١/٩/٤ كمساهمة أولى في النقاش الذي دار حول مشروع إعادة إعمار وسط المدينة. ويُنشر هذا النصّ هنا بصيغته الكاملة لأول مرّة باللغة العربية.

أما نصّ «ثلاث خرائط لمدينة واحدة» فقد كُتب في باريس أواخر سنة ١٩٩٢، وكان من المفترض أن يُشكّل فصلاً من كتاب جماعي حول إعمار بيروت تُصدره مؤسسة أورباما، (URBAMA)، الجامعية في مدينة تور الفرنسية. وإن تعذّر صدور هذا الكتاب، نُشرت مقتطفات من النصّ في العدد ٥ من مجلة المتوسطيّون، (*Mediterranéens*)، شتاء ١٩٩٣، كما نُشر بصيغة ملخّصة في كتاب *Prendre Place* الذي صدر عن مركز الأبحاث التابع لوزارة التخطيط الفرنسية سنة ١٩٩٥ وهو يُنشر هنا لأول مرّة بنصه الكامل باللغة العربية.

«بيروت/دمشق، نظرات متقاطعة» شكّل فصلاً من الكتاب الخاصّ حول مدينة دمشق الذي أصدرته مجلة *Autrement* الفرنسية بتاريخ كانون الثاني ١٩٩٣ وقد نُشر هذا النصّ باللغة العربية، (ترجمة أوديت نحّاس)، في ملحق جريدة النهار البيروتية بتاريخ ١٧ تموز ١٩٩٣. أما «المدينة ذات الساحتين»، فكان من المفترض أن يُشكّل فصلاً من كتاب جماعي يصدره معهد العالم العربي في باريس حول بيروت ما بعد الحرب. وقد تعذّر صدور هذا الكتاب، فنُشر النصّ باللغة العربية، (ترجمة بسّام حجّار)، في ملحق جريدة النهار بتاريخ ١٠ كانون الأول ١٩٩٤.

أخيراً، «تراثنا المعماري بين المرايا والصنم»، شكّل موضوع محاضرة أُلقيت في قاعة «دار الفن» في بيروت في شهر آذار ١٩٩٥. وهو يُنشر لأول مرّة في هذا الكتاب.

عندما اخترنا جمع هذه النصوص في كتاب واحد، ارتأينا الحفاظ عليها بحرفيتها كما نُشرت لأول مرّة، دون إجراء أي تعديل على صيغتها الأصلية سوى شطب بعض المقاطع المحدودة بهدف تلافي التكرار ومراجعة النصوص المترجمة بهدف التدقيق. ولم نتبع في جمعها التسلسل الزمني لكتابتها، بل فضلنا ترتيبها في ثلاثة فصول حسب المواضيع التي تُعالجها، (المدينة والحرب، المدينة والذاكرة، المدينة والإعمار).

ليست هذه النصوص نصوصاً أدبية، كما أنها ليست نصوصاً تاريخية أو اقتصادية أو اجتماعية. هل تُصنّفها إذاً كنصوص «هندسية»؟

هناك صعوبة في تحديد ماهية نصّ «هندسي». فالهندسة ممارسة تطبيقية قلّما تتعاطى المخاطبة النظرية ولغة البحث المجرّد. والمهندسون لا يجيدون استعمال المفاهيم بل يفضّلون عادة التعامل مع الوقائع الحسيّة الملموسة.

عندما دخلنا الجامعة، في منتصف الستينات، كانت الأمور تبدو واضحة وبسيطة إلى حدّ السذاجة. كنّا نعيش في زمن يثق في قدرة العلم والتقنية على حلّ مشاكل الفقر والتخلّف أينما كانت، وكنّا نعتقد أن دروب التقدّم والتطوّر قد انفتحت على مصراعيها أمام شعوب العالم كافّة. إذ ذاك، كانت تتلخّص مهمة المهندس في مواكبة تلك المسيرة الظاهرة وتقديم أجوبة تقنية محدّدة لمشاكل بدت حلولها بديهية. فكانت هناك بعض المسلّمات التي تركز عليها الممارسة الهندسية للعمارة وتنظيم المدن، وكانت تلك المسلّمات تبدو لنا وكأنّها حقائق لا تُناقش.

لقد ولى هذا الزمن إلى الأبد، فاكتشف المهندسون أن تلك الحلول التقنية التي آمنوا بها أصبحت قاصرة في مواجهة مشاكل الإسكان والتوسع المدني المتفجر. كما اكتشفوا أن تلك الثوابت التي كانوا يرتكزون عليها أصبحت اليوم مجرد افتراضات زعزعتها وقائع الأزمة المدنية.

فكان لا بد من مراجعة نقدية للمسلمات التي بُنيت عليها الممارسات الهندسية منذ أكثر من قرن. وكان لا بد من تحديد إطار نظري تُقَيّم من خلاله المشاكل التي تُواجهها تلك الممارسة. لكن سرعان ما تبين أن الحقل النظري للهندسة، كما صيغ منذ أوائل عصر النهضة الأوروبية وظلّ مهيمناً لدى رواد تيار حداثة القرن العشرين، لم يكن مؤهلاً لمعالجة القضايا التي طرحتها الثورة الصناعية وتعميم نموذج الحدّثة الأوروبية على كافة أنحاء العالم. وكأنّه كان على المهندسين أن يتحرّكوا ضمن إطار غير محدّد بشكل نهائي، بل لا يزال في طور التكوين. فحيّز التنظيم المدني، الذي يُشكل اليوم موضوع الهندسة بالذات، يقع على تقاطع حقول نظرية مختلفة، حقل الجغرافيا والتاريخ والعلوم الاجتماعية والاقتصادية والسياسية وغيرها. إن ذلك، كان لا بدّ للهندسة، وهي تحاول تأسيس حيّز نظري يسمح لها بمراجعة ممارستها، أن تفتح على اختصاصات أخرى، علّها تجد فيها بعض التوجّهات التي تتيح لها تفهّم مشاكل لم تتمكن، من خلال ممارستها التقنية الصرف، أن تعالجها.

هكذا، لا يمكن أن يتكوّن اليوم أي خطاب هندسي إلا على أساس تعدّدي، من خلال تركيب مفاهيم مستوحاة من ميادين نظرية مختلفة

قد لا تنتظم دائماً بشكل مُتناغم، بل تُنشئ، وإن بشكل متقطع، حيزاً معرفياً للمدينة. والنصوص المُجمّعة في هذا الكتاب، إذ لا تدّعي الدقّة العلمية التي يتحلّى بها أي نصّ نظري حقيقي، تندرج ضمن هذا السياق. هل نقول إذناً إنها محاولة لاكتشاف لغة مخاطبة تكون أداةً لنقد ممارستها المهنية؟

على كلّ حال، لم نكن نقصد بالأساس جمع هذه النصوص في كتاب واحد. كما لم نكن نسعى إلى كتابة سيرة ذاتية أو إلى تدوين وقائع الأوقات والأمكنة المتبدّلة.

جلّ ما في الأمر، أن الكتابة سمحت لنا أن نُبقي على حدّ أدنى من الصلة مع مدينة كانت تتغيّر أمام أعيننا، فكان يصعب علينا اللحاق بتقلّباتها السريعة لولا هذا العمل الكتابي الذي ربّما هدف إلى تأمين نوع من الاستمرارية المطمئنة في زمن كان يتبدّل باستمرار.

وربّما قرّرنا اليوم نشر هذا الكتاب كي نُقنع أنفسنا بتواصل الزمن وبإمكانية تجاوز القطيعة التي ولّدتها الحرب. فالقاسم المشترك بين كل هذه النصوص قد يكون واحداً: إنها تشكل حلقات مُحدّدة في عملية اكتشافنا لمدينتنا.

لم نكن نحبّ بيروت عندما كنّا شباباً. فهي كانت تُمثّل بالنسبة لنا كل ما كنّا نرفضه ونطمح إلى تغييره. كنّا نكره فحشها وبذخها الوقح وادعاءها المترفّع وتعلّقها الظاهري بالقيم التقليدية، وذلك المزيج من الغرور والاستهتار الذي كانت تمتاز به. كنا نكره العائلات السبع وراقصات «الكيت كات».

لقد سمحت لنا الكتابة أن نتعرّف إلى بيروت. سمحت لنا أن

نكتشف أن استهتارها الظاهري ربما كان شكلاً من أشكال الحكمة، وأن ما كنا نسّميه فحشاً ربما كان مظهراً من مظاهر الحرّية. وبدأنا نكتشف أن راقصات «الكيت كات» ربما كنّ أقرب إلى معاني الحياة من ذلك التقشّف الثوري الذي كنا ندعو إليه.

كنا نريد قلب العالم رأساً على عقب وكانت بيروت هدفنا الأول. كنا نعتقد أنّ الثورة ستأتي من الريف، وأن الضواحي التي تحاصر العاصمة ستنقضّ عليها عندما تدقّ ساعة التحرير. بانتظار ذلك كنا نتظاهر في شوارع المدينة، ونُطلق شعاراتنا أمام ستائر محلاتها المقفلة.

عندما دمّرتها الحرب، بدأنا نكتشف بيروت. عندما تحوّل قلبها إلى فراغ تحيط به ضاحيتان أدركنا أن لا قيمة للضواحي بمعزل عن مركز تتمحور حوله المدينة. وعندما وقفت بيروت وحدها في مواجهة الحصار الإسرائيلي، فهمنا أن هذه المدينة التي كنا نرفضها، قد أصبحت المثل والنموذج لكل المدن العربية.



قلنا إنّ هذه النصوص ليست بالنصوص التاريخية أو الأدبية. وقلنا إنها لا تدّعي تقديم تحليل متكامل لمفاهيم كالحداثة والتراث، أو إيجاد تفسير شامل للظواهر المتناقضة، يربط بينها بعلاقة سببيّة ويصهرها في قالب منطقي متماسك.

لنقل فقط إنها شهادة، شهادة لزمان مدينة عصفت فيها الأحداث خلال العقد المنصرم، فحوّلت معالمها وفجّرت حيّزها، مدينة لا تزال تتلقّى - في لحم البشر الذين يعيشون فيها ودمهم - آثار ذلك

العنف المدمر الذي يجتاح عالمنا العربي منذ ما يقارب القرن من الزمن.

إنها كتابات متقطعة لحالات مدينيّة متلاحقة، محطات شبيهة بلقطات جمّدتها عدسة مصوّر، وانعكاسات متفرّقة لزمن ممزّق كسظايا انفجار لا يزال يدوي في عمق وجداننا.

ففي ذلك الجوّ المشحون لخريف ١٩٨٣، حين كانت قذائف «النيوجرسي» تدوّي فوق رؤوسنا، وحين كانت بيروت الغربية تعيش كابوس منع التجوّل، لم يكن بوسعنا أن نروي تجربة مواجهة المدينة للحصار الإسرائيلي وتكوّن مداها المقاوم إلّا من خلال إيجاد أسلوب يُدخل تباعداً بين الحدث والكتابة، في محاولة لتحليل العنف وتصنيف أشكاله بهدف تذويبه ضمن أطر تُفقدّه فاعليته وتثلم حدّه. إذ، بعد اجتياح بيروت، بدت لنا الكتابة وكأنها قاصرة في تعبيرها عن ضخامة الحدث وفي إبرازها لعمق غضبنا الرافض للتخاذل العربي ولذلك العجز الذي كشفه العنف الإسرائيلي يومذاك، وما زلنا نعاني منه حتى الآن. فعندما سقطت بيروت، بعد أربعة أشهر من الصمود، وعندما جاءت مجازر صبرا وشاتيلا لتُعلن، بالنار والدم، نهاية مرحلة من التاريخ العربي الحديث، أحسنا أن الكتابة فقدت كل أبعادها وأنه لم يعد لها سوى دور تسجيلي.

وبعد سنوات قليلة، حين انفجرت حرب المخيمّات وغرقت بيروت في دوامة الانقسام بين الميليشيات المتصارعة في كل حيّ وحرارة، بدا لنا استيهام موت المدينة المنبثق من فراغ قلبها المدمر وكأنه يقضي على كل شروط التخيل فيها فيُلغي كل إمكانية لتمثّل مداها وزمنها. وتحوّلت بيروت، ذلك المكان النهائي لعواطفنا وأهوائنا

ورغباتنا، إلى مدى محطّم لا تشدّنا إليه سوى رغبة الموت. فعادت الكتابة لتسترجع دورها لوهلة، إذ أضحت الفعل السياسي الوحيد الممكن في مواجهة تلك الحروب السخيفة التي فقدت كل مدلول لها، وأصبحت تُكرّر المعارك اليومية بين الحلفاء وداخل نفس التنظيم، فتستكمل ما عجز الاجتياح الإسرائيلي عن تحقيقه.

أما بعد اشتعال حروب «التحرير» و«الإلغاء»، وبينما كنّا نتابع بحسرة يزيدنا البعد قساوة، ذلك الجنون المتفجّر الذي اجتاح ساحة الوطن، كان لا بدّ لنا من تجميع شظايا الذاكرة لاستحضار صورة تلك المدينة «الناقصة» التي لم تتطوّر أبداً حسب مخطّطات مثالية، بل تأسّست دوماً على الذاكرة الجماعية لماض صاغه تعدّد طبقاتها الزمنية، واستوحت حيويتها من تصوّرات مستقبلية كان يجب ابتكارها كل مرّة من جديد. فمن خلال استرجاع ذاكرة المخطّطات المختلفة التي وُضعت لتنظيم تطوّر بيروت، التي طالما اصطدمت بحيويّة مدينة ترفض الحلول الفوقية، أصبح باستطاعة الكتابة أن تتغلّب - ولو رمزياً - على عنف كان يبدو أنه سيقضي على كل شيء، والتنبّه بشكل مسبق لعنف آتٍ ربما يكون أكثر دماراً من عنف الحرب نفسها.

فعندما سكّنت المدافع، وأعلن رسمياً أن الحرب قد انتهت، عادت قضية الإعمار إلى الواجهة لتُشكّل رهاناً أساسياً بأبعاده السياسية والاقتصادية والثقافية والرمزية. وخضنا معركة إعمار وسط بيروت وكأنها المعركة الأخيرة، فانتصبنا بوجه مشروع كان يُلخّص في نظرنا كل ما ناضلنا ضده خلال سنوات الحرب الطويلة، مشروع يدمّر قلب المدينة ويلغي ذاكرتها فيخضعه لأبشع أشكال المضاربة

العقارية ويُحوّله إلى قلعة منقّاة معزولة عن العالم الذي يحيط بها. وقد شكّل النقاش حول إعادة إعمار وسط بيروت الإشارة الأولى لاستعادة الحياة الفكرية ما بعد الحرب. صحيح أن المجابهة بدت للبعض وكأنها انحصرت بين فريق ينظر بحنين مرضيٍّ إلى ماضٍ ولّى وفريق آخر يريد صوغ مشروع تحديثي يقوم على تصوّر مستقبلي متحرّر من كوابيس الماضي، إلّا أن النقاش تخطّى في الحقيقة المشكلة الهندسية الصرف ليطال علاقتنا بالتراث والحدائث ودور الذاكرة الجماعية في صوغ أيّ مشروع إعماري، وتحديد هوية المدينة التي سيعاد بناؤها. كما سمح، في مجتمع خدّته خمس عشرة سنة من العنف المتواصل، من طرح بعض التساؤلات ذات البعد السياسي حول علاقة الوسط بباقي المدينة ودور بيروت المستقبلي على ضوء التحوّلات الإقليمية وموقع الدولة والمؤسسات في عملية الإعمار.

لكن، وبالرغم من أن هذا النقاش قد نجح جزئياً في فرض بعض التعديلات على المشروع الأساسي لإعادة إعمار الوسط، إلّا أنه لم يتمكّن من تقديم مشروع بديل ليس فقط هندسياً بل بالأساس سياسياً واقتصادياً وثقافياً. وهنا تظهر حدود الكتابة والهندسة معاً: فمن غير المعقول ابتكار حيّز لإعمار مدينة إلّا بالنحو الذي يتمكّن فيه المجتمع من الاضطلاع بمسؤولياته التاريخية.



ماذا بعد؟

لقد أدّت الحرب إلى تفكيك البنية المدنية لبيروت فحوّلتها إلى

مجموعة من المقاطعات تسيطر عليها الميليشيات المتصارعة. ولم يحاول النهج الإعماري الذي أتبع منذ انتهاء الحرب طرح السُّبل التي تسمح بتخطي هذا الواقع؛ لا بل إنه، من خلال إطلاقه العنان لتطور رأسمالية متوحّشة لا ضابط لها ولا رقيب، جاء هذا النهج ليُكرّس نتائج الحرب ويزيدها خطورة.

ففي ظلّ ضعف مؤسّسات الدولة والسيطرة الكاملة للقطاع الخاص على العملية الإعمارية، لا يبقى سوى الاستسلام لحركة السوق الحرّة ودورها المفترض في ضبط الحلقة الاقتصادية. لكن، في بلد يفتقد هيكلية اقتصادية متماسكة وحداً أدنى من المؤسّسات تسمح بإيجاد التوازنات الضرورية لبقاء المجتمع على قيد الحياة، لا يُمكن لمثل هذا النهج إلا أن يُنتج مزيداً من التفاوت والتباين الاجتماعيين.

وينعكس هذا التوجّه على المشاريع الإعمارية في تغييب شبه كامل لكل ما يشكّل الحيز العام للمدينة. فتنفوق المجموعات على نفسها في ظلّ انعدام مجالات اللقاء والاحتكاك، ويتحوّل نموذج «النوادي الخاصة» إلى نموذج مسيطر، يقابله احتجاز الفئات الشعبية في ضواح تحوّلت محاجر اجتماعية وطائفية. فتتعرّز اتجاهات العزلة والانزواء، وتتأسّس الشروط الضرورية لانفجار حروب أهلية جديدة.

لا بدّ اليوم من توجّهات جديدة تكسر الحلقة المفرغة هذه وتعيد للمدينة الدور الذي لعبته في الماضي كمجال يسمح بنموّ استراتيجيات الارتقاء الاجتماعي ويضمن، بوتائر متنوّعة، اندماج وافدين جدد إليها، فيؤمن تمفصل ممارسات مختلفة ضمن حيز

واحد. ولا بدّ من إعادة إحياء الحيّز العام للمدينة كشرط أساسي لإعادة إعمارها.

هذا يفترض أولاً الدفاع عما تبقى من هذا الحيّز، في وجه المحاولات المستمرّة التي تهدف إلى ضمّه للممتلكات الخاصة. وتبرز في هذا المجال أهمية التركيز على حماية الشاطئ اللبناني في وجه المشاريع المطروحة اليوم والتي تُتوّج عملية القضم المستمرة التي طالته طوال سنوات الحرب. فتتكاثر المشاريع الهادفة إلى استملاك المجال البحري لإقامة موانئ خاصة ومنشآت سياحية، وتُنشأ الشركات العقارية في كل مكان بهدف استثمار الواجهة البحرية، وتتزايد عمليات الردم التي تُغيّر معالم الشواطئ وتشوّه البيئة الطبيعية، كما تحتلّ النوادي الخاصة الأملاك البحرية فتُقيم حواجز متراصة تحجب منظر البحر وتمنع الوصول إليه.

إذا ما استمرت هذه العملية دون تعبئة واسعة للرأي العام تهدف إلى فرض مخطّط يرسم حدوداً واضحة لجشع المستثمرين، فسوف يتحوّل الشاطئ اللبناني بعد سنوات قليلة إلى مجال شبه محرّم، وتُصبح الواجهة البحرية مجرد امتداد للأملاك الخاصة.

أما فيما يخصّ مشروع إعمار وسط بيروت، فالبرغم من أن كل شيء يُشير اليوم إلى احتمال تحوّل قلب العاصمة إلى قلعة للأثرياء معزولة عن محيطها، إلاّ أنه ما يزال هناك إمكانية لعرقلة هكذا اتجاه، من خلال التركيز على أهمية الحيّز العام للمدينة، من شوارع وساحات وحدائق وأسواق.

ويتطلّب ذلك سهرأ مستمراً على تأكيد الطابع العام لكافة المساحات المشتركة التي لحظها المخطّط التوجيهي وحمايتها من

أي تعدُّ أكان مباشراً أو غير مباشر، كالتنازل عن بعض المساحات العامة لمصلحة الانتفاع الخاص مثلاً. كما يتطلب توفير كافة الشروط كي تلعب هذه المساحات دورها الفعلي كأمكنة للقاء والتجمّع ومجال للانصهار الاجتماعي.

فكما عادت الفئات الشعبية وامتلكت قلب مدينة حُطّط لها إبان الانتداب الفرنسي لتكون حكرًا لأصحاب الامتيازات، يمكنها، بعد سنوات، أن تستعيد حيّز الوسط بعد إعادة إعمارها، بالرغم من أن هذا الحيّز يبدو اليوم وكأنه حُطّط كحصن منيع، لا مكان لها فيه. لكن العملية هذه تتطلب التركيز على إحياء الحيّز العام للوسط وتأمين شروط الوصول إليه والتمتّع به للجميع، دون أيّ تمييز. ولنا من الكورنيش البحري الذي يمتدّ من الرملة البيضاء إلى عين المريسة خير نموذج لكيفية تفاعل الناس مع هكذا مكان: حيّز ينبض في كل ساعات النهار، منذ ساعات الصباح الأولى حين يقصده سكان رأس بيروت لممارسة تمارينهم الرياضية، وعند الظهر حين ينزل إليه طلاب الجامعة الأميركية للاستمتاع بمنظر البحر، ثم قبل غروب الشمس، حين تحتلّ أرصفته العائلات القادمة من الضواحي حتى ساعات الليل المتأخرة حين يتحوّل إلى ملتقى للعشّاق، بينما تتلألأ في سواد البحر فوانيس زوارق صيّادي السمك. حيّز دائم الحركة، لا يعرف النوم، يخفق باستمرار بنبض المدينة.

أما في باقي أحياء المدينة، فإنّ تخطّي آثار الحرب يتطلب الاهتمام بالمحاجر الطائفية والاجتماعية التي ولّدها العنف، بهدف فتحها على الحياة العامة. ويمرّ ذلك مرّة أخرى عبر إحياء الحيّز العام من خلال تنفيذ مجموعة من المشاريع المركّزة في الأماكن

الحساسية التي تمتلك طاقات احتمالية قويّة للتحوّل إلى مراكز التّقاء وتجمّع.

والسياسة المتّبعة اليوم تقضي بتفكيك وحدة هذه الأحياء من خلال شقّ جادات واسعة تُمزّق نسيجها وتُعطلّ نظامها المدنيّ المغلق، بأمل التخفيف من طابعها الأحادي الجانب. إلّا أن مثل هذا النهج يتضمّن مخاطر أكيدة إذ إنه لا يحلّ المشكلة بالأساس بل غالباً ما ينقلها من مكان إلى آخر.

إن تجارب أخرى، مثل تجربة مدينة برشلونة مثلاً، تشير إلى احتمال اتباع نهج آخر للتعاطي مع مثل هذه الظاهرة. فيكفي أحياناً أن تُخلق ساحة صغيرة في قلب حيّ سكني مكتظّ أو أن تُشاد حديقة عامة كي يُعاد تنظيم كامل النسيج المدنيّ، فيخرج الحيّ من عزله وينفتح على المجال العام. إن اتباع مثل هذا النهج يعني أن نقوم بدراسة مفصّلة بهدف اكتشاف الأماكن الخاصّة التي ينبغي التّدخل فيها، فينتظم تدريجياً مجموع المشاريع الصغيرة المنفصلة في شبكة متواصلة، تُشكّل في الأخير بنية متكاملة للحيّز المدنيّ.

إلا أن هذا النهج الذي يهدف إلى إحياء الحيّز العام للمدينة كشرط أساسي لإعمارها يبقى رهناً بالشأن السياسي: فطالما لم يرتكز الإعمار على إعادة بناء مؤسسات الدولة، تتمثّل فيها المصلحة العامة فتُشكّل ضابطاً للمصالح الخاصة وحداً لها، وطالما لم تلعب البلديّات دورها الحقيقي في إدارة الشؤون المحليّة، وطالما لم يأخذ المجتمع المدني على نفسه مسؤولية الدفاع عن الشأن العام، يبقى هناك فراغ أساسي يُنذر بالانزلاق في مخاطر جسيمة.

وهذا الأمر يتخطى بالطبع حدود التنظيم المدني والمواضيع الهندسية ليغال جوهر علاقة المجتمع بنفسه وتصوره لاحتتمالات تطوره المستقبلية.

ج. ت

بيروت، كانون الاول ١٩٩٥

المدينة والحرب



في مجابهة الحصار الإسرائيلي: تكوّن المدى المقاوم

«بما أن هدف كل حرب هو تدمير النظم الاجتماعية والسياسية للعدو، فإن العمليات، بمعناها الحقيقي، تدور في المدى الجغرافي الذي يشكّل فيه كلّ عنصر من مجمل عناصر نظم العدو "نقطة حساسة" أو "منشأة أساسية"، بحيث إنّ المنشآت الأكثر حساسية هي التي تجمع عدداً من النظم أو رؤوس هذه النظم».

آلان جوكس، «الحيز الوقتي العسكري والتواصل»، هرودوت، عدد ٣، الفصل الثالث ١٩٧٦.

بعد مرور أكثر من عام على الغزو الإسرائيلي للبنان، بدأ العمل لدراسة الظواهر المختلفة لهذه الحرب، الأطول في تاريخ إسرائيل.

لقد أشار معلقون مختلفون إلى خصوصية هذه الحرب مقارنة بالحروب التي قامت بها الدولة الصهيونية سابقاً. وقد لاحظ العديد من هؤلاء المعلقين^(١) أكانوا صحفيين، مراسلين عسكريين أو بحّاثين، أنّ إحدى خصوصيات هذه الحرب هي حدوثها في وسط مدينيّ: فالتفوّق العسكري والتقنيّ للجيش الإسرائيليّ مكّنه من السيطرة، بسهولة وسرعة،

(١) راجع بشكل خاصّ: م. دايفيس، م. جانسن، ب. كمب، د. آشيل، المذكورة أعمالهم ومقالاتهم لاحقاً. من الملفت للانتباه أنه لم يصدر إلى الآن إلا القليل القليل من الدراسات العربية حول دروس حرب لبنان وعبرها!

على الأرياف، حيث إنّ القرى الجنوبية - حتّى المُحصّنة منها - لم تقوَ على جبهه هجماته، ممّا جعل المقاومة تنحصر في المدن حيث وجد المقتحمون أنفسهم مضطّرين لشنّ «حرب مدينية».

هذه الخصوصية للحرب الإسرائيلية في لبنان لم تدرس بعد بشكل معمّق. كما أن مُستتبعاتها لم تُحلّل بعد بشكل كامل، إن من حيث استعداد القوى المتحاربة لهذا النوع من الحرب ليس استعداداً عسكرياً وحسب، لكن أيضاً، وبشكل خاصّ، الاستعداد السياسيّ، الثقافيّ، الإيديولوجيّ والاجتماعيّ؛ أو من حيث خصوصيّات هذه الحرب ومميّزاتها في مجتمع حضريّ مدينيّ كالمجتمع اللبناني^(٢). وقد تجلّت هذه الخصوصيّات بشكل أساسيّ خلال معركة بيروت.

وإذا كان احتلال الأرض، الذي هو الهدف العسكريّ التقليديّ لكلّ حرب، ليس إلّا الترجمة المسافية للهدف السياسيّ الحقيقيّ، (تفتيت النظم الاجتماعية والسياسية للعدوّ، والاستيلاء عليها من أجل إحلال نظم الدولة أو الطبقة المنتصرة محلّها)، فإنّه لا يمكن، في حرب مدينية

(٢) لا بدّ من تحديد بعض المصطلحات الأساسية التي أتبعناها والتي سترد مراراً في هذا المقال:

■ المدينيّ: نستعمله هنا نسبة لمدينة كمفهوم (Urbain) باللغة الفرنسية، المحيط المدينيّ، التطوّر المدينيّ، التنظيم المدينيّ، الحرب المدينية.

■ الحيز: نستعمله هنا كمفهوم مطابق لمفهوم (Espace) باللغة الفرنسية، في ثنائية المدى والزمن (Espace Temps)، كل فكر يبني لنفسه نظاماً للتوجّه، أي مدى محدّداً هو المدى النظريّ الذي يتحرّك ضمنه هذا الفكر. هناك أيضاً الحيز الحثّيّ، أي الحيز المرتبط بالواقع الحثّيّ الذي تعالجه الاختصاصات المختلفة، كلّ ضمن المدى النظريّ الذي تتحرّك فيه: المدى الجغرافيّ، مدى العلوم الاجتماعية، المدى الاقتصاديّ، المدى الهندسيّ، إلخ...

حديثه، إخضاع «النقاط الحساسة»، (المنشآت الأساسية)، التي تشكل المواقع الاستراتيجية للتواصل الاجتماعي، باللجوء إلى حصارها. لأنه، وفي مقابل تطوّر التقنيّة الحديثة، وُلد حيّز عسكريّ جديد: حيّز مدينيّ مميّز يستوجب، لإدراكه وفهمه، عملية فكّ رموز معقّدة له «الميكانيكية»، (التركيبة)، المدينة، كما يستوجب معرفة مُعمّقة وواسعة لطبيعة الموقع^(٣).

لقد انتهت استراتيجية «كسح المواقع» إلى الأبد وحلّت محلها استراتيجية جديدة تسعى لتأكيد نفسها. ضمن هذه الاستراتيجية، تحتلّ المدينة مركزاً أساسياً، وتحوّل إلى مكان مميّز للمقاومة. فكيف تطوّرت الاستراتيجية الإسرائيلية خلال حرب لبنان؟ وكيف تحدّدت علاقتها بالمدى المدينيّ للمقاومة؟

يتفق المراقبون العسكريّون على التأكيد بأنّ الجيش الإسرائيليّ لم يعرف في حروبه السابقة إلاّ تجارب محدودة لجهة العمليات العسكرية في وسط مدينيّ. فالمعارك القليلة التي خاضها هذا الجيش ضمن مدن، (في القدس عام ١٩٤٨، ثمّ في عام ١٩٦٧)^(٤)، وفي السويس في نهاية حرب ١٩٧٣)، كانت قاسية ومكلفة بشرياً^(٥).

(٣) ليس المقصود هنا فقط معرفة التشكّلات العسكرية والنقاط الاستراتيجية للمدينة، بل المقصود أيضاً، وعلى مستوى أدق، معرفة مفضّلة للنسيج المدينيّ ومكوّناته الاجتماعية والسياسية وطاقاته الثقافية العميقة، إلخ...

(٤) في حالة القدس الشرقية، سقطت المدينة بعد حصار من الشمال فرضه اللواء العاشر. ورغم أن المعارك كانت قاسية جداً إلاّ أنها دارت في الضواحي المحيطة بالمدينة وليس في المدينة نفسها.

(٥) راجع بشكل خاصّ الليوتنانت كولونيل دايفيد آشيل، حروب الشرق الاوسط، حرب لبنان ١٩٨٢ الصادر عن مؤسسة ستيمازكي المتحدة، القدس - تل أبيب - حيفا، (باللغة الإنكليزية).

إن أحد المذاهب العسكرية التي تمّ تطبيقها بشكل شبه منتظم، عبر مختلف الحروب التي قامت بها إسرائيل، يتجلى في استراتيجية «المجابهة غير المباشرة» التي تركز على تلافى الهجوم المباشر على المواقع المحصّنة بل مفاجأة العدو بمهاجمته من اتجاه غير متوقّع، والالتفاف على العوائق بدلاً من مواجهتها. وقد تمكّن الجيش الإسرائيلي من تطبيق هذا المذهب العسكري بفعالية خلال حروبه السابقة، لأن مواقع هذه الحروب كانت تتلاءم تماماً مع هذا النوع من الاستراتيجية: المسافات الخالية في سيناء، التلال القليلة السكان في الجولان، وحتى الضفة الغربية التي احتلّها الجيش الإسرائيلي بسهولة عام ١٩٦٧، لأنّ سكانها كانوا غير مسلّحين ولم تنظّم فيها أيّة مقاومة تذكر.

لم يكن بالإمكان اللّجوء إلى هذا النهج في حرب لبنان إلّا بشكل جزئيّ: فالجيش الإسرائيلي تقدّم بسرعة منذ الأيام الأولى للمعارك، متخطياً مدن النبطية، صور وصيدا من خلال الالتفاف عليها. لكنّ الاستيلاء السريع على هذه المدن، (وكذلك الأمر بالنسبة إلى بلدة الدامور)، كان شرطاً أساسياً بالنسبة للإسرائيليين لاستكمال عمليّتهم، وإحكام سيطرتهم على الطريق الساحلية التي لم يكن بإمكانهم الاستغناء عنها لنقل المعدّات العسكرية والتعزيزات الضرورية لاستمرار الحرب.

لذلك بات لا مفرّ من الإغارة مباشرة على مدن الجنوب حيث تحصّن المقاتلون اللبنانيون والفلسطينيون. وللحدّ من الخسائر في صفوف قواهم، قرّر الإسرائيليون تهديم وتدمير هذه المدن، (وكذلك المخيّمات

الفلسطينية المجاورة)، وسحقها تماماً تحت وطأة قوّة النار الهائلة التي كانت بمتناولهم، فلدجأوا إلى الطيران وسلاح البحرية والمدفعية والدبّابات. لكن، وعلى الرغم من عدم التوازن الهائل في القوى على الساحة، ورغم القصف المركز المكثّف الذي استمرّ عدّة أيّام، تبين للإسرائيليين أن الاستيلاء على هذه المدن كان أصعب بكثير ممّا توقّعوا. إذ صمدت مناطق وأحياء عدّة، (منها مخيم عين الحلوة الفلسطينيّ)، أكثر من أسبوع ولم تسقط إلّا بعد تدميرها تدميراً كاملاً.

هذه التجربة للحرب المدنية في جنوب لبنان شكّلت نوعاً من «التمرين الأخير»، (Répétition générale)، لمعركة بيروت.

بيروت وتجربة الحرب المدنية: ١٩٧٥ - ١٩٨٢

عندما وصل الجيش الإسرائيليّ إلى أبواب بيروت في تمّوز ١٩٨٢، وجد نفسه أمام مدينة هي أصلاً في حالة حرب: فما هو إذاً معنى اقتحام جيش عصريّ لمدىّ عدّلت فيه ثماني سنوات من الحرب المدنية؟

لقد غيّرت هذه الحرب، التي استمرّت بشكل متقطّع، منذ عام ١٩٧٥ حتّى عام ١٩٨٢، بشكل جذريّ، جغرافية بيروت، ولعبت معارك ١٩٧٥ - ١٩٧٦، بشكل خاصّ، دوراً مميّزاً في تغيير مدى المدينة.

فالمعارك التي أدّت إلى سقوط الكرنيتينا والنبعة وجسر الباشا وتلّ الزعتر، لم تُغيّر بشكل جذريّ الشكل المدنيّ للضاحية الشمالية الشرقية لبيروت وحسب، بل كان لها انعكاساتها المهمّة على تنظيم حيّز المدينة نفسه: تقطيع «حزام البؤس» الذي كان يُنزّر بيروت، وتدمير

أكواخ الصفيح في الضاحية الشمالية، ممّا أدّى إلى هجرة مكثّفة لسكانها نحو بيروت الغربية وضاحيتها الجنوبية بشكل خاصّ، «تسكين»، (تأمين)، الطرقات ووسائل الاتّصال التي تربط بيروت الشرقية بالجبل، قيام «الغيتو» المسيحيّ بعد طرد «الغرباء» والأقليات غير المسيحية التي كانت تعيش فيه، إلخ...

كذلك، هدفت معركة الفنادق إلى الاستيلاء على النواة المدينية التي تشكّلها مناطق الحمراء ورأس بيروت والمناطق الأخرى التي تربطها بالأسواق التجارية، أكثر ممّا كانت تهدف إلى الاستيلاء على قطعة أرض مهما كانت أهمّيّتها، أي أن هذه المعركة كانت في النهاية معركة الاستيلاء على المدى المدينيّ للمدينة.

هكذا أسفرت ثماني سنوات من الحرب عن تدمير جزء مهمّ من الأسواق القديمة، كما أدّت إلى زوال الدور الرمزيّ و «التوحيدّي»^(٦) لهذه الأسواق، (وذلك بشكل مواز لتفكك وتجزؤ المجتمع اللبناني).

أليست صورة «الأسواق»^(٧)، كما تظهر في الخطابات الرسمية أو في الأحاديث اليومية للناس، والتي تلعب على الصعيد الإيديولوجيّ دور

(٦) راجع: أندريه بورجيه، «بيروت مدينة متفجرة» في مجلة هيروبوليت، عدد ١٧، كانون الثاني/آذار ١٩٨٠، (باللغة الفرنسية).

(٧) تُظهر الخطط التي وضعت لإعادة تنظيم الوسط التجاريّ محاولة لإعادة تملك هذا الوسط من قبل الطبقات الاجتماعية المسيطرة. لكن أيّ تطبيق لهذه الخطط على الأرض سي طرح قضية المهجّرين والمجموعات التي استوطنت تدريجياً في هذا الوسط طيلة السنوات الثماني الأخيرة، بكلّ المستتبعات السياسية والاجتماعية والديمقراطية لهذه القضية.

النموذج لالتقاء وتقارب اللبنانيين من مختلف الطوائف والفئات الاجتماعية، أليست هذه الصورة بالنهاية مجرد ستار يُخفي العملية الحقيقية التي تجري في الواقع، عملية الزوال والتفكك التدريجي لهذا الوسط في إدراك سكان بيروت ورؤيتهم لمدى مدينتهم؟ وكأن، وفي مواجهة الانحلال التدريجي للوظيفة الرمزية للوسط التجاري، (وبمواجهة انكسار الحقيقة المفترض أن ترمز إليها هذه الوظيفة)، لم يبقَ من مخرج سوى محاولة الحفاظ على الصورة المثالية لِجَنَّةٍ مضت منذ زمن، أو محاولة استبشار فردوس جديد قادم لا محالة، (المشاريع الفخمة لمدينة الغدا).

كيف تجلّى هذا الوجود - الغياب في نظرة سكان بيروت لمدينتهم؟ كيف حوّلت صورة هذه المدينة «المنزوعة النواة» من نظرتهم إلى مداها؟

للصمود في بيروت، كان يجب، قبل كلّ شيء، إدراك واستيعاب عناصر الجغرافية الجديدة للمدينة، أي الحدود ونقاط الاستدلال الضرورية للاسترشاد والتنقل^(٨): الحدود بين مختلف المناطق، الشوارع المواجهة والمحمية، خطوط السير الآمنة أو الحذرة، حواجز التفتيش وحواجز الخطف، إلخ...

بيروت مدينة مشتتة، مجزأة، ممزقة، مفتتة ومقسمة... صفات كثيرة لم تكن كافية لوصف هذا الانقسام في الحيّز المديني. لقد كتب

(٨) بالنسبة إلى مفاهيم الحدود، نقاط الاستدلال، محاور المدينة، راجع المؤلف الرئيسي لكيفين لينمش، صورة المدينة، مطبوعات M.I.T.، ١٩٦٠ للطبعة الإنكليزية ومطبوعات Dunod، ١٩٧٦، للطبعة الفرنسية.

هالبواكس في مؤلفه الذاكرة الجماعية^(٩)، «حين تتركز مجموعة ما في جزء من مساحة معيّنة، تُحوّل هذا الجزء على صورتها، وتعمل في الوقت نفسه على التكيّف والتألف مع الأشياء المادّية التي تُقاومها في هذا الجزء. فنتفوق وتنزوي في الطوق الذي تُنشئه لنفسها وتصبح علاقاتها وتعاطيها مع الوسط الخارجي عنصراً أساسياً من الرؤية التي تكوّن لها لنفسها».

هكذا، فالانقسام الذي يمرّ في قلب المدينة يفرض وجوده في الشرق كما في الغرب - أحاولت تجاهله أم أخذته بعين الاعتبار - فهو يُولّد في كلّ جانب منه نماذج عيش معينة و«ذاكرات جماعية»، أو «صوراً جماعية» خاصّة، مختلفة باختلاف إدراك كلّ جانب لمدى المدينة ولتوجّهه فيه.

بالنسبة إلى سكّان بيروت الغربية الذين حُرّموا من وجود منطقة امتداد مباشرة لهم، يبقى البحر الذي يحيط بمنطقتهم من الشمال والغرب المنفذ الوحيد الذي تتنفس فيه المدينة: فهو الملتقى الأسبوعي للمتنزّهين ولأمسيات رمضان، ومكان المسابح ومركز التلاقي والتبادل حيث الأسواق الشعبية التي طردتها الحرب من الوسط التجاريّ تنتقل تلقائياً، وبشكل طبيعيّ، إلى الأرصفة. وبالتالي، أصبح الشاطئ هو العنصر المُحدّد لنظام التوجّه في الشطر الغربيّ من العاصمة. هذا الشطر حوّل وجهه نحو البحر، وأولى ظهره لـ«الشطر الآخر»: الشرق الذي

(٩) موريس هالبواكس، الذاكرة الجماعية، المطبوعات الجامعية الفرنسية، باريس، الطبعة الأولى ١٩٥٠، الطبعة الثانية منقحة ومزودة ١٩٦٨، (باللغة الفرنسية).

أصبح وجهة الخطر والمصدر المحتمل للقصف والقذائف: مركز «العداء».

بالمقابل أولى الشطر الشرقي بدوره ظهره لـ«الشطر الآخر». لكن المدينة هنا انغلقت على البحر. فالمرفأ، وبالرغم من أهميته كمركز للنشاط الاقتصادي، لا يشكل إلا حيزاً «وظيفياً» لا يتمثل في صورة المدينة، إذ هو معرض للقصف ولرصاص القناصين ومهدد في كل حين بالتحول إلى «كمين قاتل» مما يجعله بالأحرى يشكل جزءاً من «منطقة المواجهة» ومن المدى العسكري للمدينة. إلا أن الأحياء الشرقية من بيروت، وعلى عكس الغربية منها، تفتح على ضواحيها، على «داخل» لها هو الجبل المسيحي^(١٠). فالمدينة، قبل اندلاع حرب ١٩٧٥ بزم، شهدت توسعاً سريعاً نحو الشرق باتجاه تلال الحازمية واليرزة والمنصورية، ونحو الشمال على ساحل المتن^(١١). وجاءت الحرب لتزيد من عملية التوسع هذه لتشمل المصايف في المتن وساحل كسروان حتى جونية.

وهكذا لم يعد «مركز الثقل» لهذا التجمع الجديد في بيروت نفسها. فالأحياء الشرقية لبيروت، التي تميّزت دوماً بطابعها السكني الصرف، لم تشكل يوماً محوراً مدينيّاً للعاصمة. وبالتالي لم يكن سهلاً عليها أن تُبقي

(١٠) على المستوى الرمزي المدلولي، فإن شواطئ المتن وكسروان تشكل بالأساس جزءاً من الجبل وليس من المدينة.

(١١) تأخر نموّ وتوسع المدينة باتجاه الجنوب لعدة أسباب قد يكون أهمها وجود المطار في تلك المنطقة وتشكيله «سدادة» تعيق التوسع في هذا الاتجاه.

في فلكها المناطق التي تطوّرت سريعاً وفقاً لمنهج ذاتي شبه مستقل، والتي استوعبت تدريجياً القرى القديمة في الساحل والجبل: الزلقا، أنطلياس، الضبية، المنصورية، الفنار، إلخ... وحتى جونه وبرمانا.

هكذا تتولد علاقة غامضة بالمدينة: فالانفتاح نحو الجبل المسيحي يترافق مع ردة فعل انكفائية على خاصّيات هذا الجبل. إنّها عملية يمكن إدراكها على مستوى التمثيل الأيديولوجي، كما على مستوى الممارسة اليومية للسكان؛ إنها مفارقة زوال الرمز المدني والعودة إلى القيم التقليدية للجبل، في حين تتسارع فيه عملية «تمدين» هذا الجبل.

إقتحام إسرائيل لمدى بيروت

إن ثماني سنوات من الحرب المدنية خلقت بنية جديدة للحيز في العاصمة. لكنّ اقتحام إسرائيل لهذا الحيز غير، جذرياً، كلّ المعطيات وأدخل نمطاً جديداً من الحرب يختلف كلياً عن كلّ المعارك التي شهدتها المدينة حتى الآن.

فبعد سقوط مثلث خلده الذي يشرف على المدخل الجنوبي لبيروت في يد إسرائيل، والذي استوجب إسقاطه معارك ضارية، وجدت العاصمة نفسها، وبالتحديد شطرها الغربي، محاصرة من كلّ الجهات: فالجيش الإسرائيلي الذي احتلّ تلال عرمون وبشامون وبعيدا والجمهور حتى عليه، دخل بيروت الشرقية وتمركز على مرتفعات المنصورية وبيت مري، مسيطراً بذلك على المدينة من الجنوب والشرق، مُحتلاً كلّ المواقع

الاستراتيجية على أبوابها. في حين تمركزت السفن الإسرائيلية في المدى البحري لهذا الشطر من الغرب والشمال، واستولت طائرات الفانتوم والميراج والكفير على مداه الجويّ تجتاحه في كلّ حين. وهكذا وجدت بيروت الغربية نفسها في مواجهة وضع لم تعرفه من قبل بتاتاً.

ماذا يعني بروز هذا النمط الجديد من الحرب في مدينة مُفتّنة؟ إنه يعني، قبل كلّ شيء، عسكرة الزمن^(١٢): دخول المدينة إلى زمن الحرب الحديثة، أي زمن المواجهة المباشرة للفناء والموت: زمن الحياة القصيرة. وهذا يعني أيضاً أن كلّ نظام التوجّه الذي أثبت نفسه شيئاً فشيئاً، طيلة سنوات الحرب الثماني السابقة عبر نمط معيّن من الحرب المدنية، قد انقلب تماماً، إذ أصبحت كلّ الاتجاهات التي كان يأمنها أهل بيروت الغربية معادية. حتّى وجهة البحر التي كانت، في أحلك الأوقات، تعتبر آمنة ومطمئنة، أصبحت مكاناً معادياً. إنه الشعور بـ«فقدان الوجهة»، بالضيق الذي حوّل المدى المألوف للمدينة إلى حيّز غريب عنها، مهدّم البنية وغير مطمئنّ.

كان يجب إذاً إعادة «قولة» هذا المدى من أجل التمكن من التحكم به وتحويله إلى مدى للمقاومة والصمود. فالدفاع عن المدينة هو، بالإضافة إلى كونه استراتيجية عسكرية للمقاومة، تحويلٌ للبنى الرمزية للمدى المدنيّ. وكأنّ الدفاع عن بيروت كان يفترض استعادة التنظيم

(١٢) راجع مقالة آلان جوكس المذكور سابقاً المستشهد بها في مستهل المقالة، ص ٢٩.

التقليديّ لمدى المدينة العربية في ذاكرة السكّان، أي نفي إشكالية القطع والفصل التي أدخلها الاستعمار في تاريخنا، وفرض من خلالها على المدينة تطوّراً مشوّهاً. بهذا المعنى، فإنّ الذاكرة تبدو وكأنّها الخيط المُسَيّر لبنية المدينة قاطبة والسمة الظاهرة للأحداث المدنية وللصورة التي يصنعها سكان المدينة لمدينتهم، أي لإدراكهم الرمزيّ لمداها ولتحويلهم لهذا المدى. فالمدينة القديمة تفرض حضورها المادّيّ على المدينة المولودة بعدها^(١٣). والبنى التي انطبعت في الذاكرة الجماعية تتجلى في علاقات السكّان بمدينتهم وفي ممارساتهم اليومية.

كيف سترتسم هذه الذاكرة في الحرب المدنية؟ وكيف ستصنع المدى المدنيّ للمقاومة؟ لكي تتمكن من الصمود، كان على المدينة أن تتحوّل باتجاه خلق مديّتين لها: مدى سويّ منفتح من الداخل، ومدى محميّ محرّم عدائيّ للخارج. إنها جدلية «الخفيّ والظاهر»، جدلية «الداخل والخارج» و «المفتوح والمغلق». فالشوارع العريضة التي تقطع بيروت باتت إطاراً غير ملائم لتنظيم الدفاع عن المدينة: كان يجب إذاً إقفال هذه الشوارع وتحبيدها بإقامة الحواجز والسواتر الترابية والحفر والألغام. بالطبع فإنّ الوظيفة البديهية لهذه التجهيزات الدفاعية هي إعاقَة

(١٣) إذا كان المشرق العربيّ اليوم إحدى المناطق التي تشهد أكثر تطور مدنيّ في العالم الثالث، فهذا الواقع يبدو استمراراً للتقليد القديم الذي وجد قبل تغلغل الغرب في هذه المنطقة. وهكذا يميّز المشرق العربيّ عن جنوبيّ شرقيّ آسيا حيث تبدو المدن وكأنّها وليدة الاستعمار، إلى درجة أن بول بوت وجماعة الخمير الحمر قاموا، في إحدى «شطحاتهم»، بعملية هدم منظمة للمدن وأجبروا سكّانها على الانتقال بالقوّة إلى الأرياف.

تقدّم المدرّعات والدبّابات. لكنّ الوظيفة الأعمق وظيفه رمزية: فالشوارع والجادات الكبرى التي سُقّت بعد حرب ١٩٥٨ بنوع من الوقفة «الهوسمانية» مزّقت النسيج التقليديّ لأحياء بيروت الشعبية. وأصبح كورنيش المزرعة يفصل مناطق المزرعة والمصيطبة والطريق الجديدة، وجادة الاستقلال تشطر منطقة الظريف وكرقول الدروز، وأصبح كورنيش التلفزيون يتر منطقة عائشة بكار، وجادة فؤاد شهاب تفصل منطقة رأس النبع عن البسطة، إلخ...^(١٤) لقد كان إقفال هذه المحاور الكبرى، الشوارع والجادات، و«نفي وجودها» يهدف بشكل رمزي إلى إعادة إحياء النسيج التقليديّ للمدينة العربية في ذاكرة السكّان: نسيج مفتوح للسكّان ولكنّه مغلق للغريب والطارئ. إنه شبكة من المربّعات المتتالية المتشابكة لا نظام واضحاً للتوجّه فيه إلاّ للذي يعيش في داخله. تنظيم دقيق للمدى قائم على شبكة من الممنوعات والحقوق الممنوحة، مركّبة بمستويات متعدّدة من الانغلاق والانفتاح، يبدو للذي يراه من الخارج وكأنّ لا منطق له. مدينة يستحيل للغازي فكّ لغزها وفهم تركيبها فلا يتمكّن من السيطرة عليها.

هكذا تحوّل نظام المدلولات في بيروت لينصهر في عملية المقاومة: فالمناطق التي سلختها الشوارع الحديثة عن أحيائها عادت إليها، في الوقت الذي انفتحت فيه الحارات التقليدية على الحياة العامّة. حتّى الأحياء «الحديثة»، «الأوروبية»، كالحمراء ورأس بيروت، ولأنّها كانت

(١٤) «الربنغ» الذي يصل الأشرفية بالحمراء يمرّ فوق مناطق الخندق الغميق والغفلول ويحكم بذلك سيطرته عليها.

تظهر آمنة، اجتاحتها الطبقات الشعبية المطرودة من الأحياء الواقعة في ضواحي المدينة والمخيّمات واتّخذت صورة المدينة التقليدية.

لقد لعب الحصار الذي ضُرب على المدينة من خلال حرمانها من وسائل الرفاهية الحديثة، (الماء الجارية، الكهرباء، المواد التموينية)، دوراً أساسياً في تحوّل المدينة هذا فأصبحت نقاط توزيع المياه مكاناً لتلاقي النساء كما كانت الينابيع و «العين». وحلّت البسطات والعربات محلّ المخازن المفرغة من بضاعتها وعلى مفترقات الطرق. وتوقّفت السيارات بسبب فقدان البنزين تاركة الشوارع للمازّة وللأطفال يحوّلونها إلى مكان للالتقاء والتجمّع والمناقشة وساحة للعب. وتنظّم التضامن على مستوى أحياء وحيارات المدينة: إعداد وتهيئة الملاجئ وإنشاء مراكز للإسعافات الأولية، توزيع المياه المسحوبة من الآبار الأرتوازية، توزيع الموادّ التموينية، إلخ... فتبدّلت المدينة في بضعة أيام، وتحوّلت العاصمة الكوسموبوليتية، المدينة المفتوحة والمباحة، إلى مدينة مقاومة. كما في باريس الكومونة المحاصرة حيث اجتاح العمّال وسط المدينة، تحوّلت بيروت واتّخذت صورة «الذين بقوا»، صورة مقاومتهم وصمودهم. بيروت، المدينة المحاصرة المتمرّدة والثائرة تجذّر فيها الوهم المزدوج بالعنف المدّمّر والفرحة بالتحريّر.

وهنا تكمن المفارقة: ففي حين كانت بيروت تستعيد ذاكرتها التاريخية لإجراء تحوّل جذريّ ينتج «المدى المقاوم»، كانت خاصيّات المدينة «الحديثة»، (ونقول حتّى امتيازاتها)، هي التي تؤمّن للمقاومة الأرضية الفعلية للصمود: هذه الخاصيّات، (الارتباط العضويّ بين

المستوى العسكري والمستويات الأخرى من جغرافية واقتصادية واجتماعية وسياسية وثقافية إلخ...، ارتباط بيروت بالعالم، «المتمدّن» والوضع الإعلامي المميّز الذي تتمتع به، إلخ...، عرقلت إلى حدّ كبير إمكانية استثمار التفوّق العسكري الساحق للجيش الإسرائيلي، من أجل إحراز الانتصار السريع الذي كان يتوقّعه وإخضاع المدينة خلال بضعة أيّام. فصور بيروت المحاصرة مثلاً انتشرت بسرعة في العالم وتناقلتها وسائل الإعلام العالمية، فوجدت القوة العسكرية الإسرائيلية نفسها مُكبّلة لكونها مضطّرةً للتحرك على مرأى ومسمع العالم كلّه. هذه هي امتيازات المدينة الحديثة: فالدمار الذي حلّ في صيدا وصور، والمذابح فيهما لم يفتن لها أحد. في حين كانت وسائل الإعلام العالمية تنقل مباشرة أخبار بيروت، مضافية على مقاومة المدينة أهميّة رمزية.

كيف يمكن، ضمن هذا السياق، إدراك وفهم الاستراتيجية الإسرائيلية في بيروت؟ لم يكن كافياً، للقضاء على المقاومة في بيروت والسيطرة على المواقع الحسّاسة فيها، (أي مجموع النظم والبنى الاجتماعية والسياسية للمجتمع المدنيّ)، أن تتمّ محاصرة المدينة، بل كان يجب «أخذها»، أي الاستيلاء عليها. هكذا وجدت الاستراتيجية الإسرائيلية نفسها في مواجهة خصوصيات المدى المدنيّ، خصوصيات اجتماعية - سياسية، بل أيضاً خصوصيات جغرافية وتشكيلية إذ إن قدرة المدينة على المقاومة ارتبطت إلى حدّ كبير بخصائص النسيج المدنيّ: فالمناطق التي لم يستوعبها بعد توسّع المدينة بشكل كامل، (مثل الشويفات، المريجة، الليلكي، بعض مناطق بئر حسن، إلخ...)، لم تستطع الصمود طويلاً أمام

هجمات الجيش الإسرائيلي التي هدفت إلى تضيق الخناق حول بيروت. أما تقاطع وعدم تكامل النسيج المدني والسكني لهذه المناطق، (مبانٍ معزولة وسط حقول الزيتون وأحراج الصنوبر وتلال الرمل)، وكذلك تقسيمها إلى مربعات تفصل بينها جادات عريضة واسعة، كل ذلك سهّل دخول الدبابات المدعومة بقوة النار الهائلة التي يمتلكها الجيش الإسرائيلي. من جهة أخرى كانت هذه المناطق معزولة عن بقية المدينة ومحاطة بأراضٍ بور يسهل السيطرة عليها من المطار. لكن عندما أصبحت المسألة مسألة خوض حرب مدن، في أحياء تشكّل كتلة مترابطة متكاملة وملتحمة يسهل فيها الانتقال من حيّ إلى آخر، اضطرّ الجيش الإسرائيلي لإيقاف تقدّمه. ووجد نفسه مجتمداً عند حدود أطراف المخيمات المحيطة بالمدينة، على طول جبهة تمتدّ من الشياح و برج البراجنة في الشرق حتّى الأوزاعي والجناح في الغرب.

قصف بيروت

عندما أقرّ مجلس الوزراء الإسرائيلي في ٢٥ تموز ١٩٨٢، بأكثرية ضعيفة خطة «الرمي غير المتحرّك»، (Static Fire)، كخطة عامّة للجيش الإسرائيلي في معركة بيروت^(١٥) دخلت عدّة عناصر لصالح هذا الاختيار:

(١٥) هذا التكتيك لم يكن ينفي بالطبع الهجمات المحدودة في بعض القطاعات. ويبدو أن شارون حاول فرض تكتيك أكثر هجومية، كما ظهر في اختيار ٤ آ.ب. لكنّه اضطرّ لإعطاء الأوامر السريعة لقوّاته بوقف الهجوم إذ إن هذا اليوم كان بالنسبة للجيش الإسرائيلي أكثر أتمام الحرب صعوبة، إذ سقط عدّة عشرات من القتلى والجرحى من أجل التقدّم بضع عشرات الأمتار على جهتي المتحف والمرفاً وأقلّ من كيلومتر واحد على جبهة الأوزاعي المكشوفة!

الميزات الخاصة بالنسيج المدني والخاصيات الاجتماعية والسياسية لبيروت، والضغط الدولي التي كانت تمارس للحؤول دون اقتحامها، التجربة الناقصة للجيش الإسرائيلي في مجال حرب الشوارع، والفعالية المحدودة للآلة الحربية الإسرائيلية في هذا النوع من المعارك، وخاصة الهتم الإسرائيلي بتقليص خسائره البشرية إلى الحد الأقصى، هذا الهتم الذي يشكل الهاجس الحقيقي للرأي العام الإسرائيلي.

هذه الخطة التي اتبعتها الجيش الإسرائيلي كانت تسمح له بالاستفادة، إلى أقصى درجة ممكنة، من تفوقه التقني والعسكري وكثافة النيران التي يمكن أن يرصدها لمعركته. وهكذا أخضعت بيروت الغربية لمختلف أنواع القصف، قصف كثيف وفي وقت واحد من كل الأسلحة ليكون أكثر فعالية: غارات جوية مترافقة بشكل عام مع قصف بالمدفعية الثقيلة والخفيفة، قصف بالمدفعية الثقيلة ١٢٠ و ١٥٥ ملم من المرابض المنصوبة في المرتفعات المشرفة على المدينة مترافقاً مع قصف بالدبابات المتمركزة في نفس المرتفعات أو الواقعة على خط المواجهة، قصف من الزوارق الحربية التي تمخر البحر، قصف بالمدفعية الخفيفة هاون وصواريخ، إلخ... وكانت حدة القصف، كما طبيعة الأهداف المقصودة، تتغير وتتبدل وفقاً لتطور الوضع السياسي والعسكري. وبهذا يمكن تصنيف مراحل القصف إلى أربع مراحل متتالية يفصلها عن بعضها البعض بضعة أيام من الهدوء.

- المرحلة الأولى افتتحتها الغارات الجوية على منطقة الفاكهاني والمدينة الرياضية. هذه المرحلة امتدت حتى ٢٤ حزيران، وتركز القصف

خلالها بشكل أساسي على الضواحي الجنوبية لبيروت، (خلدة، حيّ السلم، المنطقة الواقعة جنوبي المطار)، بالإضافة إلى مخيمات صبرا وشاتيلا ومنطقة الفاكهاني والمدينة الرياضية.

- المرحلة الثانية ابتدأت في ٢ تموز بغارة جويّة عنيفة مُهد لها قبل يومين بحصار بيروت عبر احتلال خطّ المواجهة التقليديّ الذي يقسم المدينة إلى قسمين. امتدّت هذه المرحلة حتّى ١٢ تموز، وتوسّع فيها القصف شمالاً فشمّل منطقة المطار وبرج البراجة والأحياء الشعبية كالأوزاعي ومنطقة المسابح ومنطقة الرملة البيضاء. وكثر الحديث خلال هذه المرحلة عن حدود جغرافية يفترض بإسرائيل ألاّ تتجاوزها وأن تحدّ عمليّاتها العسكرية دونها، أي جنوبيّ كورنيش المزرعة. أنصار هذه «النظرية» كانوا لا يزالون مقتنعين بوجود حصانة لبيروت كعاصمة عربية ومدينة حديثة «غربية»... حصانة تقف على أبواب المناطق الشعبية في الضاحية الجنوبية والمخيمات الفلسطينية!

- تُحرق وقف إطلاق النار الذي تبع المرحلة الثانية هذه في ١٨ تموز،

مراحل القصف الإسرائيلي لبيروت

- (١) المرحلة الأولى: من بداية الاجتياح إلى ٢٤ حزيران.
- (٢) المرحلة الثانية: من ٢ تموز إلى ١٢ منه.
- (٣) المرحلة الثالثة: من ١٨ تموز إلى ٣٠ منه.
- (٤) المرحلة الرابعة: من ٣١ تموز إلى ١٢ آب.



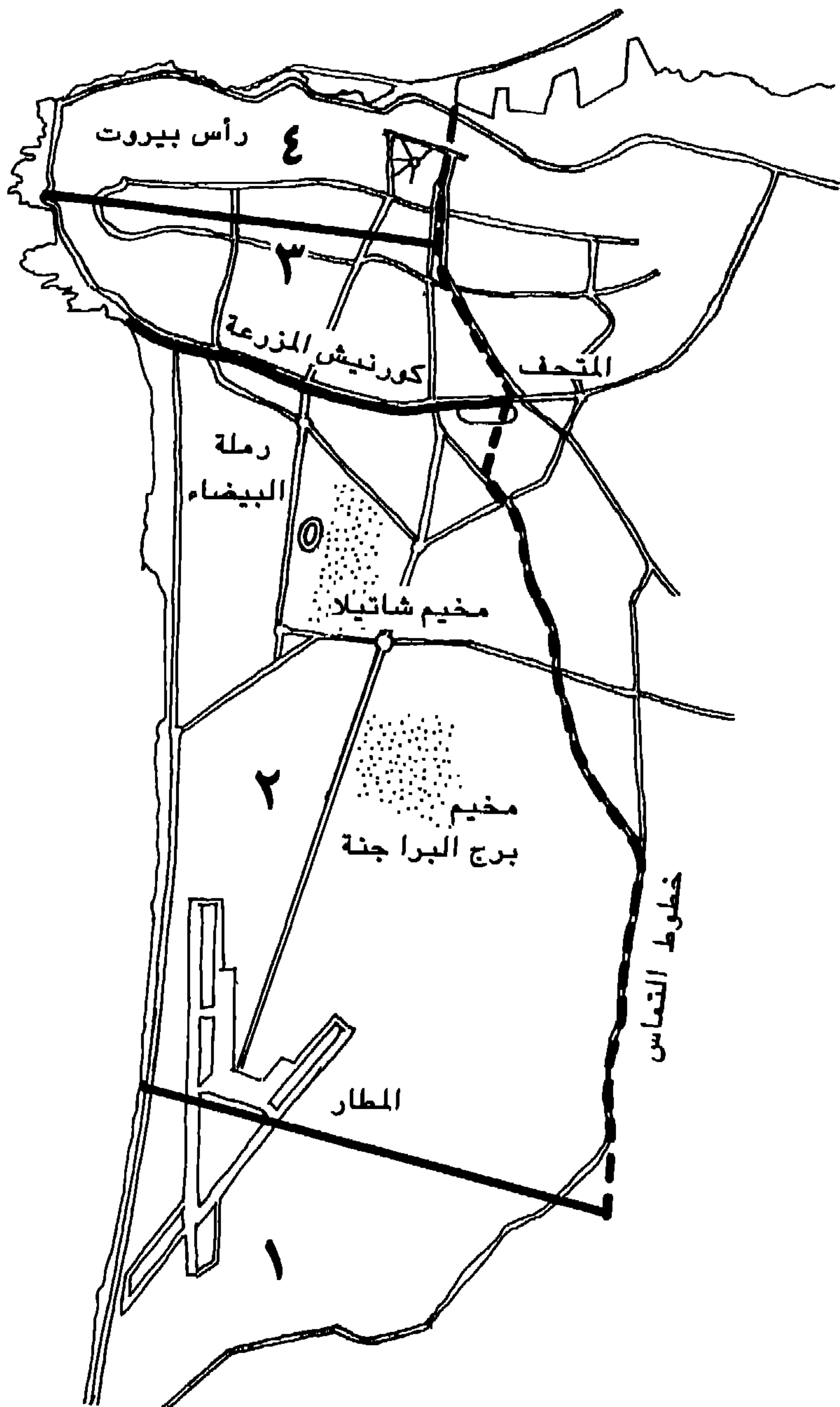

ثمّ في ٢٢ منه، بسلسلة غارات جويّة اتّسمت بطابع جديد من العنف. فكانت بداية المرحلة الثالثة التي استمرّت حتّى نهاية شهر تمّوز، وامتدّ القصف خلالها إلى شمال كورنيش المزرعة وصولاً حتّى الأحياء السكنية في المزرعة والمصيطة وعائشة بكار والأونيسكو وقردان، إلخ...

- في ٣١ تمّوز قصفت إسرائيل، للمرة الأولى وبشكل مكثّف، منطقة رأس بيروت مفتوحة بذلك المرحلة الرابعة التي استمرت حتّى ١٢ آب، والتي اتّسمت بقصف مركز منظم اتّخذ طابع الشمول للمراكز التجارية وكلّ الأحياء السكنية في الجزء الغربي من العاصمة، فلم يعد هناك من أحياء آمنة ومخابىء ممكنة لتجنّب القصف، وسقطت نظرية «الحصانة» كما سقطت كافّة الحدود والموازين السابقة، فتوحّدت بذلك مختلف أحياء المدينة.

كلّ واحدة من هذه المراحل الأربع كانت ترتبط بتغيّر الوضع السياسيّ العسكريّ: فالمرحلتان الأولى والثانية ارتبطتا كما يبدو بالهدف الأساسيّ لمعركة بيروت والذي هو التوصل إلى استسلام غير مشروط لمنظمة التحرير الفلسطينية، وإخضاع المدينة. لكنّ فشل إسرائيل في هذه الاستراتيجية دفعها إلى اللّجوء إلى القصف الشامل في المرحلتين الثالثة والرابعة للقضاء على مقاومة المدينة، وتصعيد أشكال العنف إلى درجة يبدو فيها الرعب، مهما فظع، اعتيادياً لإبطال الضغوط الدولية والحصول على أفضل الشروط ضمن المشروع الأميركيّ الذي كان في حينه محور كلّ المفاوضات الدائرة.

إن دراسة أكثر تعمّقا ومتابعةً للقصف، خلال هذه المراحل المختلفة،

قد تساعد في إدراك الاستراتيجية الإسرائيلية خلال معركة بيروت كما تسمح باستيعاب أهداف هذه المعركة. ولقد حاولنا وضع نوع من الدراسة التصنيفية وفقاً لطبيعة الأهداف المقصودة في المراحل المختلفة.

(١) الأهداف «العسكرية»

حاول الجيش الإسرائيلي دوماً تبرير قصفه لمختلف أحياء بيروت بادّعائه أن هناك أهدافاً عسكرية فيها. وحتى حين كان يظهر جلياً أن القصف أصاب أهدافاً مدنية يسهل التعرف عليها، (مستشفيات، مدارس، مساجد، سفارات، إلخ...)، كانوا يدّعون أنها تخفي أهدافاً عسكرية، أو أن هناك أهدافاً عسكرية مجاورة لها. من الواضح أن العديد من الأحياء التي تعرّضت أكثر من غيرها للقصف كانت توارى أهدافاً عسكرية: الضاحية الجنوبية لبيروت، مخيمات برج البراجنة، صبرا وشاتيلا، مناطق بئر حسن، حارة حريك، الغبيري، الفاكهاني، الأونيسكو، الرملة البيضاء، كورنيش المزرعة، إلخ... أي المناطق المستهدفة خلال المرحلتين الأولى والثانية. لكن، وإذا كانت القوانين والأعراف الدولية توصي بالتفريق بين الأهداف المدنية والأهداف العسكرية وتفرض تطبيق مبدأ التمييز بين هذين النوعين من الأهداف^(١٦) فإن تعريف «الهدف العسكري» يمكن تأويله وتفسيره بشكل واسع: قد يكون موقعاً عسكرياً أو قد يكون طريقاً،

(١٦) راجع بشكل خاص: إسرائيل في لبنان، (تقرير اللجنة الدولية لتقصي الحقائق حول أعمال خرق القوانين والأعراف الدولية التي قامت بها إسرائيل خلال غزوها لبنان)، مطبوعات إيتاكا - لندن ١٩٨٣، (باللغة الإنكليزية).

جسراً، مفترق طرق، سدّاً، منشآت مدنية حيوية، إلخ...^(١٧).

إن تعريف «الهدف العسكري»، خاصة في الحرب المدنية، يمكن أن يختلف كثيراً ويخضع لتأويلات كثيرة: فالمقاومة المدنية تستوجب، كما رأينا ذلك سابقاً، متغيّرات كثيرة تتخطى بتعقيدها الميدان العسكري الصرف. كيف يمكن، في حالة بيروت، تفسير التفاوت الهائل القائم بين الأهميّة العسكرية المحدودة للأهداف المقصودة، والوسائل التي لجأ إليها الإسرائيليون لمواجهة هذه الأهداف؟

كيف يمكن مثلاً التسليم بأنّ تدمير عدّة منازل وقتل عشرات المدنيين يمكن تبريره بضرورة تدمير بطارية مدفعية مضادّة للطائرات، وهو السلاح الدفاعي بامتياز والذي أثبت، على كلّ حال، عدم فعالية شبه تامّة بوجه الطيران الإسرائيلي المجهّز بوسائل تشويش بالغة الدقّة؟ كيف يمكن، عسكرياً، تبرير قصف حيّ بكامله بضرورة القضاء على... قنّاص؟

يوجد هنا تحدّد لمبدأ التناسبية^(١٨) وإسراف للقدره يبدو للوهلة الأولى وكأنّه يتنافى مع أيّ منطق. لكنّ «فقدان العقلنة» هذا، هل هو حقّاً هكذا؟ وهل يمكن فهم القصف الإسرائيلي لبيروت عبر المنطق العسكري

(١٧) خلال حرب فيتنام قصف الأميركيون شبكة السدود في شمال فيتنام ممّا كان يمكن أن يؤدي إلى إبادة مئات الآلاف من الأشخاص في سهل النهر الأحمر. راجع بشكل خاص: «تحقيق عن قصف سدود النهر الأحمر، فيتنام صيف ١٩٨٢: نهج التحليل وملاحظات عامة»، إيف لاکوست، هيودوت، العدد الأول، شباط/ آذار ١٩٧٦، (باللغة الفرنسية).

(١٨) راجع: إسرائيل في لبنان... المذكور سابقاً.

فقط؟ أم أنه يجب أن نجد لهذا القصف منطقاً آخر؟ إن النظر إلى مختلف أنماط الأهداف «غير العسكرية» التي استهدفتها القصف الإسرائيلي يمكن أن يسمح لنا بالإجابة على هذه الأسئلة.

(٢) المخيمات الفلسطينية

إن المخيمات الفلسطينية الثلاثة الرئيسية الواقعة في الضاحية الجنوبية لبيروت، (أي مخيمات صبرا وشاتيلا وبرج البراجنة)، هُدمت بشكل شبه كامل تقريباً خلال معركة بيروت. هذه المخيمات كانت تشكّل، بسكانها الذين يقدرّون بحوالي ٩٠ ألف نسمة ومنذ أن دُمّرت مخيمات تلّ الزعتر وجسر الباشا في الضاحية الشمالية الشرقية للعاصمة عام ١٩٧٦، كانت تشكّل أكبر التكتلات الفلسطينية في بيروت. ولأنّها تقع في منطقة كثيفة السكّان، ذات نسيجٍ مدينيّ متشابك، بمساكن متلاحقة ومزدحمة وأزقة ضيقة ومتعرّجة وأساسات دفاعية قويّة متينة، وبسكانٍ مسيّسين وملتزمين، بأكثريةٍ منهم، بمنظمة التحرير الفلسطينية وفصائلها، كانت المخيمات تشكّل مدىّ مثالياً للمقاومة. والصعوبات التي واجهها الإسرائيليون للاستيلاء على مخيمات الجنوب لم تكن سوى «إنذار» وتمهيد للمشاكل والصعوبات التي سيواجهونها للاستيلاء على مخيمات بيروت. فالاستيلاء على مخيم عين الحلوة استوجب قصف هذا المخيم بشكلٍ مركزٍ مكثّف لفترة ما يقارب الأسبوع وتحويله إلى ساحة خراب ودمار وأنقاض للتمكّن من دخوله. هذه الاستراتيجية نفسها، لجأ إليها الإسرائيليون في معارك مخيمات بيروت، لكن على مراحلٍ متدرّجة

متباعدة، وفي فترة زمنية أطول: إذ عمدوا، طوال أكثر من شهرين، إلى قصف مركز منظم ومكثف شبه يومي وبأطنان من القذائف والقنابل لمنطقة لا تتعدى مساحتها ٤ كلم^٢. هذه المنطقة كانت تضم بالطبع العديد من الأهداف العسكرية. لكن عنف القصف والخراب الناتج عنه تجاوزا بكثير أهميّة الأهداف العسكرية المقصودة: فكان تدمير المخيمات ضرورياً للقضاء على المدى الذي يركز عليه نضال الشعب الفلسطيني. فالمخيمات الفلسطينية هي، بالنسبة لإسرائيل، الشاهد والدليل: الشاهد على وجود شعب اغتُصبت أرضه؛ والدليل على أن هذا الشعب يرفض الخضوع والاستسلام كما يرفض أن ينكر نفسه ووجوده. لذلك، كان يجب القضاء على الشاهد والدليل. ولذلك سوّيت مخيمات عين الحلوة والرشيديّة بالجرافات بعد احتلالها. وإذا كان لصمود بيروت ومقاومتها أن توفر على المخيمات فيها نفس المصير، إلا أنه جرى رغم كلّ شيء، «تنظيف» هذه المخيمات وتطهيرها بعد رحيل مقاتلي منظمة التحرير الفلسطينية. واستوجب ذلك مجازر وحمامات دم في صبرا وشاتيلا، كوسيلة من الوسائل المختلفة لتحقيق نفس الهدف. ورغم أن لجنة كاهان أدانت هذه المجازر، فهي لم تفعل سوى رفض الشكل المتميّز بفظاعته، والطريقة الشنيعة التي اتخذها هذا العنف الجامح، إذ أوصت في تقريرها النهائي باعتماد «استراتيجية أكثر أخلاقية» للاستيلاء على المخيمات مثل محاصرة الجيش الإسرائيلي لهذه المخيمات، واللجوء إلى «كلّ الوسائل المتاحة له» وكل «قدرته وقوّته النارية» من أجل التمكن من دفعها إلى الاستسلام وإخضاعها.

إن مجازر صبرا وشاتيلا، التي ليست في النهاية إلا النتيجة المنطقية لهذا العنف الباطني الذي حدّد، منذ البداية، علاقات دولة إسرائيل بالفلسطينيين، قد جُيّرت لتناسي الأشكال الأخرى للمجازر التي تمثّلت بقصف المخيمات وتدميرها، كما جُيّرت لتبرئة الجيش الإسرائيلي والمجتمع الإسرائيلي.

(٣) الأحياء «ذات الاندماج الناقص»^(١٩)

إن تصدّع حزام البؤس الذي كان يلفّ بيروت خلال معارك ١٩٧٦، وتدمير أكواخ الصفيح في الضاحية الشمالية وطرده سكانها وترحيلهم، غيّرت عميقاً في التوزيع الجغرافي للسكن، وأدّت إلى توزيع جديد للسكان في الضواحي البيروتية. أمّا عدم أهلية المدينة لتوفير بنية ملائمة لاستقبال جزء مهمّ من هؤلاء السكان، فكان من نتيجته توالد وتكاثر أشكال من النموّ «ناقصة الاندماج» توسّعت في المناطق التي لم يكن لها بعدُ طابعٌ مدينيّ في الضاحية الجنوبية وفي عدد من أحياء بيروت،

(١٩) لأخذ هذا المصطلح عن مجموعة من البعثات المجتمعية حول مجلة هيودوت الفرنسية والذين حاولوا إيجاد مصطلح عامّ لتحديد أشكال من النموّ المدينيّ في بلدان العالم الثالث ترتدي مظاهر مختلفة إلا أنها تمتلك صفات مشتركة. وبعد البحث عن عدّة مصطلحات، (أشكال النموّ «العفوية»، أشكال النموّ «البداية»، أشكال النمو «الدنيا»)، تمّ اختيار مصطلح «أشكال النموّ ذات الاندماج ناقص»، (Formes de croissance sous-intégrées)، لما لهذا المصطلح من مرونة تستطيع أن تشمل أشكالاً مختلفة من النموّ: أكواخ الصفيح، أشكال التطوّر شبه المدينية التي تنتشر في الضواحي الشعبية لمدن العالم الثالث، الأحياء التي نمت داخل هذه المدن ضمن مبان هجرها سكّانها الأصليون من الطبقات الميسورة فتحوّلت إلى أحياء شعبية داخلية.

فتغلّغت في ثغرات النسيج المدنيّ مُحوّلة بعض مناطق الوسط التجاريّ إلى مناطق شعبية مكتظة بالسكّان.

لم توضع بعد أيّة دراسة تصنيفية دقيقة لأشكال النموّ هذه، تأخذ بعين الاعتبار تنوّع ميزاتها وخصائصها التشكيلية وتعدّد ظواهر وأشكال السكن فيها، واختلاف وتفاوت تطورها، وعلاقتها بالاقتصاد وبالمجتمع المدنيّ: تكاثر وتوالد الأكواخ إن بشكل بناء مؤقت، (التخشيبات)، أو بناء دائم، (الباطون المسلح)، حول المخيمات الفلسطينية في الضاحية الجنوبية، انتشار ظاهرة البناء «غير الشرعي» على أراضي المشاع، وحتى على بعض الأملاك الخاصّة، استحداث «مستوطنات مدنيّة» عفوية في ثغرات النسيج المدنيّ وفي المناطق المتاخمة للمطار، حيث يمنع البناء، (الأوزاعي والرمل العالي)، احتلال الشقق والمباني الخالية أو المهجورة، وتحويل المسابح في المدخل الجنوبيّ لبيروت إلى شبه «قرى مدنيّة»، احتلال الأحياء القديمة في الوسط التجاريّ، إلخ... ورغم أن العديد من أشكال النموّ هذه تحمل بمظهرها طابعاً مدنيّاً، إلّا أنّها تبقى معرّضة للكثير من المشاكل: غياب البنية التحتية والتجهيزات، الوضع القانونيّ المتأرجح لملكية الأرض، ضعف عمليّات الاستثمار وانعدام الحدّ الأدنى من التخطيط الذي يسمح بالحدّ من فوضوية النموّ والتوسّع، إلخ...

إنها ظاهرة مألوفة وشائعة في مدن العالم الثالث؛ فنموّ هذه القطاعات «ذات الاندماج الناقص» يحدث تشوّهات ويضع شكوكاً حول وضع المؤسسات والصيغ التي تحكم وتدير بنية المدينة واقتصادها. هكذا تنشأ

«دورة سفلى»^(٢٠) للاقتصاد المدنيّ تعني طبقات واسعة من السكّان وتشكّل «محوراً هامشياً» يعتمد على النشاطات البدائية للجماعة: نشاطات القطاع الثالث الدنيا والخدمات الصغيرة والأعمال غير المختصة والعرضية. إنها، بكلمة، أشكال متنوّعة لبطالة مستترة.

ومع تفكّك السلطة المركزية للدولة اللبنانية، واختلال آليات السيطرة والضبط الاجتماعيّ طيلة ثماني سنوات من الحرب، تحوّلت المناطق «ذات الاندماج الناقص» إلى «مدى مخالف» في قلب المدينة نفسها. والمخالفة هي أيضاً، وفي كلّ مؤسسة، طريقة أخرى للإقرار بقانونية هذه المؤسسة وسلطتها، ووسيلة لإثبات شرعيّتها، حتّى من خلال تحدّي الممنوعات التي تقرّها المؤسسة نفسها. ويتدخّل التنظيم المدنيّ، في مجتمع تطوّرت فيه آليات السيطرة والتنظيم الاجتماعيّ، ليعزل الثغرات المخالفة ويراقب نموّها بفرض ضوابط معيّنة لتطوّرها^(٢١). لكن حين تنهار هذه الآليات، أو حين تضعف فعالية هذه الضوابط، فإن الثغرات المخالفة قد تشكّل خطراً حقيقياً على النظام الاجتماعيّ. من هنا، فإن «استبسال» الجيش الإسرائيليّ في قصف هذه الأحياء والمناطق، منذ المرحلة الثانية لمعركة بيروت، لا يمكن أن يُفسّر فقط بأنه يهدف إلى تدمير الأهداف العسكرية والقضاء عليها، بل قد يدخل ضمن محاولة

(٢٠) بالنسبة إلى الدوريتين العليا والسفلى للاقتصاد المدنيّ للبلدان النامية راجع: ميلتون سانتوس، المدى المنقسم، مطبوعات م. ت. غرين، باريس ١٩٧٥، (باللغة الفرنسية).

(٢١) أهمية الضوابط كأداة للقمع في المجتمعات الغربية أوضحها م. فوكو بشكل نهائيّ. أنظر بشكل خاصّ: المراقبة والعقاب. عاليمار ١٩٧٥، باريس، (باللغة الفرنسية).

إسرائيلية لسحق هذه الثغرات المخالفة والمتمردة لأنها تشكل خطراً محتملاً وتهديداً للواقع القائم: يجب ألا ننسى هنا أن هذه «الثغرات»، ورغم المواجهات الدامية التي كانت مسرحاً لها بين بعض القوى المحلية والمنظمات الفلسطينية، شكّلت دوماً، بالنسبة للمقاومة الفلسطينية الـ«صدع» في البنية القائمة الذي يسمح لها بالمحافظة على وجود مستقل، كما يسمح لها بالإفلات من عمليات القمع والضبط التي تخضع لها في البلدان العربية الأخرى.

هل يمكن هنا إذاً أن نفهم لماذا لم تقم الجرافات بإزالة «الأحياء غير المشروعة» والمخالفات في الرمل العالي وبرج البراجنة وسوق الروشة إلا عند احتلال بيروت من قبل الجيش الإسرائيلي بعد انسحاب المقاتلين الفلسطينيين؟ هل تكون الحرب بذلك، آخر أشكال التخطيط المدنيّ؟

لكنّ مسألة «المناطق ذات الاندماج الناقص» تتجاوز المعطيات الناتجة عن الحرب، إذ ترتبط بنمط دخول الاقتصاد الحديث في بلد مثل لبنان، كما ترتبط بطبيعة العلاقات التي تقيمها العاصمة مع «الداخل» الذي ينحدر منه سكّان هذه المناطق، باختلاف أصولهم الإقليمية وتنوع مذاهبهم وتقاليدهم ونظمهم الجماعية، إلخ...

إن فشل مشروع «بيروت الكبرى» الذي اعتمدته الدولة اللبنانية مذ تمّ تنفيذ الصيغة التي وضعت حدّاً لمعركة بيروت خريف ١٩٨٢، يعود في أحد جوانبه إلى تجاهل هذه المسألة. وإذا كان الحلّ العنفيّ القائم على تدمير المساكن وطرد السكّان، (وهو الحلّ الذي اعتمد لـ «تنظيف»

الضاحية الشمالية الشرقية في عام ١٩٧٦)، يصطدم بعوامل ومعطيات سياسية وديمقراطية لا يمكن تجاهلها^(٢٢) فإن الحلّ الآخر القائم على اندماج أشكال النموّ الخاصّة هذه في الهيكلية المدنية، يستوجب اعتماد سياسة رسمية نشطة ومستمرّة، واستراتيجية تدخّل تتطلّب خيارات سياسية واقتصادية خطيرة على المستوى الوطني ككلّ. فالمسألة التي تطرح هنا هي مسألة نوعية المجتمع نفسه وبنيته.

(٤) هدم «المديني»

عندما أقرّت الحكومة الإسرائيلية، بعد اجتماع ٢٥ تمّوز، أن بيروت الغربية كلّها تقع ضمن منطقة «الرمي غير المتحرّك» اتّضح أن الاستراتيجية الإسرائيلية الهادفة إلى إسقاط سريع للمدينة قد فشلت: فالمدينة تنظّمت وتهيّأت للصمود والمقاومة. لذلك اتّخذ القصف كثافةً وقوّةً جديدتين، وأصاب أهدافاً جديدة واسعة فلم يُستثنَ أيّ حي من أحياء بيروت الغربية. ولم يعد الأمر مجرّد «حالات منفردة» أو طلقات إنذار نفسية، بل أصبح قصفاً منظّماً للمدينة أخذ شكله الأعنف في نهاية شهر تمّوز وبداية شهر آب، (المرحلتان الثالثة والرابعة). وتبيّن أن الأهداف المقصودة بشكل خاصّ هي التي تتمتع بوظيفة رمزية ومؤسّساتية: السرايا، وزارة

(٢٢) الاضطرابات التي اندلعت خلال شهري تمّوز وآب ١٩٨٣، والتي كانت بعض أحياء بيروت والضاحية الجنوبية مسرحاً لها، أكّدت على أهميّة هذه القضية كما دلّت على الحساسية المرهفة والحادّة لدى سكّان هذه الأحياء تجاه كلّ عمل قد يدلّ على تقدّم باتجاه حل من هذا النوع.

الإعلام، دور النشر والصحافة^(٢٣)، السفارات الأجنبية، المستشفيات، إلخ... وحتى عندما كان المحاصرون يُخفقون قليلاً من حصارهم ويفتحون معابر المدينة لبضع ساعات، كان ذلك أيضاً بهدف اختراق صفوف المقاومة من الداخل: فكانت السيارات المفخخة تزرع الموت في مختلف الأحياء، مكتملة، بذلك، نظام الإرهاب الذي يحاصر المدينة.

لكن، ورغم ذلك، كانت المفاوضات تتكثف في فترة أسابيع العنف: فقد تمّ التوصل إلى اتفاق مبدئيّ لترحيل مقاتلي منظمة التحرير الفلسطينية، ولم يبقَ إلاّ التفاهم على بعض النقاط التفصيلية. ما هو إذاً منطق هذا التصعيد العسكريّ الذي يزداد عنفاً كلما ظهر أن المفاوضات على وشك «أن تنجح»؟ لقد اصطدم الإسرائيليون، خلال الشهرين الأولين لمعركة بيروت، بالتغيير التدريجيّ الذي حوّل مدى المدينة إلى مدى مقاوم وفرض تبدلات عميقة في التنظيم الرمزيّ لشكلها المدنيّ. وكان لا بدّ، من أجل تدمير أسس هذا التنظيم، أن يصار إلى تفتيت وتفكيك محاور القوى المركزية للمدينة وقطع شبكات الاتصال التي تسمح للمدينة بالتحرك، وتشويش نظم المدلولات التي تضمن للسكان إمكانية التصرف في مدينتهم. كان لا بدّ من «نزع المدينة» عن المدينة.

لذلك، هدف انفلات العنف الذي انقضى على بيروت طيلة الأسبوعين الأولين لشهر آب، إلى القضاء على «تخيّل المدينة». فوسمت المدينة

(٢٣) من بين الأهداف التي أصيبت: مكاتب جريدتي النهار و الأوربان - ليجور، ومكاتب الوكالة الأميركية للأنباء ووكالة فرانس - برس، وفندق الكومودور وفندق بريستول حيث كان يقيم أكثرية المراسلين الأجانب.

بالحديد والنار لتشهد على تفوق وغلبة الأسياد الجدد للأرض! لأن السيطرة على المدينة تستوجب أن يدمغ المُسَيِّطِر عليها إشارته ورمزه، ليؤكد رفضه للواقع المقلق الذي لم يتمكن من إخضاعه، رفضه لغيرية الغير التي تزدري بقوة نظامه وترفض أن تقر له بانتصاره وتتحدى منطقته الذي يبقى أسير فرضيته الأولى: إذا لم تفرغ بيروت فلأن سكانها هم مجرد رهائن محاصرين مسجونين رغماً عنهم وفي مدينتهم من قبل «الإرهابيين»...

فهل إن العنف يولد من مجابهة بين تخيلين؟ لقد كتب إيڤ ستوردرز في نصّ جميل مؤثر حول «التوجهات الوهمية للمدينة»^(٢٤) متصدياً لمسألة خيال المدن المدمرة ما فحواه «(إن) المدينة الميتة المهذمة تبقى شاهداً على الوهم. فالمدن ليست إلا تراكباً لمجموعة أنقاض، ومستودعاً لمجموعة أبعاد متتابعة دُمّرت وأعيد بناؤها الواحدة تلو الأخرى». الأمر هنا يتعدى التذكّر المرضي: فالمدينة تقام على رمال... ويعاد بناؤها على تراكم تاريخي متدرّج. فهي تحمل معها الذاكرة الجماعية لسكانها، مهما هدمت وأعيد بناؤها... إنها قوة الاستذكار هذه التي جعلت من بيروت المحاصرة مدينة «خطرة» يجب القضاء عليها. ففي مُخَيِّلة المدينة المحاصرة، ارتسمت صور كلّ الهزائم التاريخية، كما ارتسمت صور كلّ الانتصارات الممكنة. إنها بيروت: المثال والنموذج لكلّ المدن العربية.

وكأنّ كلّ ما حصل كان يدور على مستوى التخيل: حلم ليلة صيف... ليس في رغبتنا طبعاً اختزال الحرب إلى مجرد مشاهدات

(٢٤) راجع: إيڤ ستوردرز، «التوجهات الوهمية للمدينة» في الاستيلاء على المدينة - نبذة عن تاريخ التنظيم المدني للدولة، مطبوعات أتروپوس، باريس ١٩٧٧.

مسرحية، إلا أن إدخال الاستعارة المسرحية هنا ليس عرضياً؛ فالمنظر المدنيّ لبيروت يذكر قهراً بصورة «ديكور» محترق لفصل من أحد فصول مسرحية: منازل مبقورة تظهر فيها وسط الركاب والأنقاض آثار الحياة اليومية لسكانها، غرف معلقة في الفضاء، قطع أثاث وستارات التصقت بأعلى السقوف المثقوبة... فكرة «إخراج» الحرب نفسها تُذكر بعرض مسرحي: الأحداث المفاجئة، قلب المواقف والأدوار، اختلاق مواقف وأفعال مشهدية... كل ما هو عزيز على شارون. لا شيء ينقص لإظهار حذق المخرج ومهارته! حتى الغارات الجوّية الوهمية، والضربات المشهدية التي لا تهدف إلا إلى إثارة الجمهور. إنها الحرب النفسية. مسرحية ضمن المسرحية: بيغن مُتَوَهِّماً مطاردة هتلر في حصنه البرليني!

والى جانب الأدوار الرئيسية، هناك أيضاً «الكومبارس»، أولئك الذين توكل إليهم الأدوار المخزية المذلّة التي لا يهين على الأبطال القيام بها: إنه التخيل الدامي. فالضحية التي أصبحت جزّاراً لا تستطيع لعب هذا الدور دون أن تتلبّس قناعاً. لذلك فإن استرجاع ذكرى «الإبادة» ليست مجرد إحياء رمزيّ لمجزرة اليهود في أوروبا قبل أربعين عاماً، بل هي أيضاً ظاهرة سياسية تساعد على إخفاء القضية الجوهرية المطروحة اليوم: قضية العلاقات مع الآخر، أي العرب والفلسطينيين.

حدود المقاومة المدنية: المدى الإقليمي

حين دخل الجيش الإسرائيليّ إلى بيروت في ١٦ أيلول ١٩٨٢، طويت صفحة. فللمرة الأولى في التاريخ الحديث يجري احتلال عاصمة عربية.

من وجهة النظر العسكرية، لم يطرح احتلال بيروت مشكلة ضخمة بالنسبة للإسرائيليين، فالمدينة لم تعد محمية لأنّ المقاتلين الفلسطينيين أُجّلوا عنها في عملية نزوح جديدة وهُدمت التحصينات والدشم وأعيد فتح مدى المدينة.

لقد دخل الإسرائيليون بيروت على طول المحاور التي تمّ «تنظيفها». واحتلّوا النقاط الاستراتيجية، متجنّبين الدخول إلى قلب الأحياء؛ فالنسيج المدنيّ التقليديّ يبقى شديد الخطورة^(٢٥).

بعد أربعة أشهر من الصمود، سقطت المدينة. كيف وصل الأمر إلى هنا؟ بغضّ النظر عن التفسيرات الظرفية العسكرية الصرفة، فإنّ نتيجة معركة بيروت حدّدتها حدود مقاومة المدينة نفسها: فالحرب التي خاضتها إسرائيل في لبنان لم تكن تهدف فقط إلى إزالة منظمة التحرير الفلسطينية بل كانت تهدف أيضاً إلى إقامة نظام إقليميّ جديد. ولم يكن في بيروت حالة من عدم التكافؤ في الوسائل فقط بين حماة المدينة ومقحميها، بل كان هناك اختلاف وتفاوت في مستوى الأهداف المطروحة. فمقاومة المدينة المحاصرة لم يكن أمامها من خيار سوى الصمود بأيّ ثمن، على أمل أن تنعكس دائرة الصدمة في كلّ مكان من العالم العربيّ بشكل يخرج من جموده. لكنّ الحقيقة كانت غير ذلك. فعندما بدأت إسرائيل اجتياحها للبنان، كانت تعرف فعلاً أن المعادلة

(٢٥) من الملفت للانتباه أن الجيش اللبنانيّ اتّبع نهجاً مماثلاً لإعادة سيطرته على بيروت خلال شهر آب ١٩٨٣: نفس محاور الدخول، نفس المحاور الساخنة، نفس مراكز التجمّع، إلخ... فهل إن جغرافية المدينة تفرض منطقتها على كلّ استراتيجية عسكرية؟

الإقليمية متآكلة بالكامل: خروج مصر من جبهة المواجهة بعد اتّفاقات كامب ديفيد، القطيعة الكاملة بين سوريا والعراق وتورّط الأخير في حرب بلا نهاية مع إيران، الاضطرابات الاجتماعية التي تسبّب بها «انفجار» النفط في عامي ٧٤ - ٧٥، وتجديد الارتباط بالغرب... لقد كان العالم العربيّ يتخبّط بالفعل في عجز كامل.

وهكذا ظهرت بيروت، وفقاً للصورة التي أعطيت لها على الصعيد الدولي كما على الصعيد العربيّ، كنموذجٍ خطر لمدينة الإرهاب الدوليّ، وبؤرة عدم الاستقرار ومكان الاستفزاز والعنف. فباتت معزولة تماماً، وأصبح ممكناً احتلالها دون أن يهتاج الرأي العامّ العالميّ لاحتلال مدينة «مرفوضة»، ودون أن يتحرّك العالم العربيّ، رغم أن الهجمة الإسرائيلية تصيبه مباشرة. «سادوم وعامورة»... إن اللّعة تسقط على المدن «المدنّسة» التي ترفض أن تخضع لأمر الأقوياء، اتّخذوا وجهاً ألوهياً أو لم يتخذوه.

وهكذا كان لصمود بيروت جانب ينطوي على مغالطة تاريخية: فهي آخر تظاهرة لهذا المدّ القوميّ العربيّ المعادي للأمبريالية، الذي بدأ مع تأميم قناة السويس عام ١٩٥٦، وهي أيضاً نهاية مرحلة من التاريخ العربيّ الحديث^(٢٦). لقد شعر أهل المدينة بهذا الطابع التاريخي للموقف. أفلهذا السبب، وبالرغم من التعب العميق الذي خلّفته ثماني سنوات من العنف، وبالرغم من قتال الشوارع بين التنظيمات المتناحرة ومن تصفية الحسابات

(٢٦) راجع بهذا الخصوص: جورج قرم، الشرق الاوسط المتفجر، ماسبيرو ١٩٨٣، (باللغة الفرنسية).

بين الأنظمة العربية، وبالرغم من السيّارات المفخّخة والخطف والاعتيالات، أفلهذا السبب، وبالرغم من كل ذلك، انتفض سكّان بيروت الغربية دفاعاً عن مدينتهم ونظّموا وداعاً مؤثراً للمقاتلين الفلسطينيين الذين غادروهم في نزوح جديد؟ فعائلة لوط سمح لها بمغادرة سادوم لكن حُظِرَ عليها أن تلتفت إلى الورا في نظرة أخيرة. وزوجة لوط التي أرادت الاستقواء على هذا المحذور استحالت عمود ملح. الذي أرادوا تدميره بشكل أساسي في المدينة هو ذكرى انتفاضتها نفسها: أي محو ذاكرتها^(٢٧).

إلا أن السؤال هو: هل تُترك المدينة المهزومة والمحتلة؟ أم أنه على العكس ستمثّل هذه المدينة معنى العجز عن قهر المسيرة وتكون رمزاً للصمود؟ هل إن معركة بيروت التي قيل إنها تمثّل نهاية مرحلة من التاريخ العربي الحديث ستسجّل، بالعكس، بداية مرحلة جديدة؟ هل ستولّد ذكرى مقاومة المدينة دينامية جديدة تواجه وتصدّ عملية التفتيت وحالة العجز التي يتخبّط فيها العالم العربي؟

بعد مرور أكثر من عام على معركة بيروت يبقى هذا السؤال مطروحاً. فمن المؤكّد أن الجراحة الإسرائيلية في لبنان لم تحقّق أهدافها كاملة:

(٢٧) تبدو هذه الذاكرة اليوم، وكأنها ضائعة في زمن الهيجان الطائفي. فمع عودة الانقسام إلى بيروت ومع جغرافية «خطّ المواجهة» «وبوّابات العبور»، إلخ... تعيش المنطقة الغربية وضاحتها الجنوبية حالة من التفتيت لمداها الداخلي قائمة على التقوقع والتآكل الطائفي والمذهبي. فهل تستمرّ هذه العملية فتحوّل المدينة إلى مجرد كانتون من الكانتونات التي تبدو حدودها مرسومة اليوم على الأرض؟

فإذا كانت عملية الضمّ المتسارعة لكافة الأراضي الفلسطينية مستمرة، فإنّ ذلك لا يمنع القول إن إسرائيل لم تنجح في إقامة نظام إقليمي جديد، كانت تهدف من خلال حرب لبنان إلى فرضه. لكن، وباستثناء أعمال المقاومة الوطنية في الجنوب اللبناني، فإن أسباب هذا الفشل تعود بأكثرها إلى العجز الإسرائيلي عن تجاوز بعض الحدود الموضوعية الناتجة من جهة عن المعطيات الجغرافية - السياسية والديمقراطية والاجتماعية والثقافية التي تحدّد موقع الدولة الصهيونية في المحيط الإقليمي، ومن جهة أخرى عن المعطيات الاستراتيجية التي تحدّد ميزان القوى على هذا الصعيد، أكثر ممّا تعود إلى عمل متواصل من جانب العرب يدخل ضمن مشروع متكامل على مستوى المنطقة ككلّ.

في مواجهة هذا العجز عن الخروج من حالة التمزّق والتفتّت التي يتخبّط فيها المجتمع العربي، تتدفّق من ذاكرتنا صور المدينة المحاصرة التي أعلنت رفضها لهذا العجز: إنها خليط من الأحلام والبطولات، من الحزن والفكاهة، من المآسي والطرائف. إنها الصور والذكريات والانطباعات التي تبقىنا على الأمل...

بيروت، آب/أيلول ١٩٨٣

المتخيل واستيهام الموت

«لاحظ بولو قائلاً: إن صور الذاكرة، بعد أن تثبتتها الأقوال تمحي. وربما أنا خائف من أن أفقد مدينة البندقية، دفعة واحدة، إذا تكلمت عنها. أو أنني أكون قد فقدتها، شيئاً فشيئاً، لدى كلامي على مدن أخرى».

إيتالو كالمينو، المدن غير المرئية،
باريس، منشورات لوسوي ١٩٧٤، ص ١٠٥.

يبدو مُتَخَيِّل المدينة وكأنه يدور على استيهام موتها. إن هاجس نهاية المدن المعاصرة، الذي بدأ يظهر في أوائل الستينات من خلال التساؤل عن مستقبل الأشكال المدنية، (مختبئاً بخجل وراء ثورية أزمة نموّها)، عاد إلى التداول أواخر السبعينات على يد المهندسين المعماريين المنتمين إلى تيار «ما بعد الحداثة»^(١)، في حربهم ضدّ «الأسلوب الدولي» في العمارة، وضد مبادئ ميثاق أثينا، التي اعتبروها مسؤولة عن الانحطاط

(١) أطلقت تسمية تيار «ما بعد الحداثة» في الهندسة المعمارية، (Post-modernisme)، على مجموعة من الاتجاهات الهندسية، ظهرت في الولايات المتحدة وأوروبا الغربية منذ منتصف السبعينات، والتي، بالرغم من اختلاف منطلقاتها وتعدّد وسائلها التعبيرية، تشترك في رفضها إن لمبادئ الأسلوب الدولي، (Style international)، التي عمّمها تيار الحداثة في الهندسة المعمارية منذ العشرينات، أو لمبادئ التنظيم المدني التي نادى بها هذا التيار وكرسها المؤتمر العالمي الرابع للعمارة الحديثة الذي عقد في أثينا سنة ١٩٣٣.

الراهن، وهو ما زال يراود، إلى اليوم، مجمل الخطاب حول الشأن المدنيّ. فانتشار المساحات ذات الطابع الوظيفيّ البحت وعملية إزالة تموضع المؤسسات والسلطات المرافقة لنموّ الشركات المتعدّدة الجنسية، كأنّهما علامتان تبشّران بإزالة وشيكة للتمدّن في المجتمعات ما بعد الصناعية: تجاوز الشكل المدنيّ، وتدهور التحضّر العاصميّ لصالح «تشكيل مورفولوجيّ تُستبدل فيه المراكز بالعقد» حسب تعبير العالم المدنيّ والنظريّ الفرنسيّ بول فيريليو^(٢).

وهكذا، فوراء استيهام نهاية المدن، يرتسم قلق آخر: التدمير التدريجيّ للمركزية. إنها مراكز مدن متدهورة، احتلّها الهامشيّون، وتحوّلت إلى غيتوات في وسط الحاضرة. أو أنها مراكز مدن انحلت فيها المركزية في التقسيم الوظيفيّ للزمان والمكان، من خلال عملية الفرز الاجتماعيّ والمكانيّ الذي يرافق عمليّات التجديد المدنيّ وتدمير الأحياء القديمة بحجّة إزالة أسباب الفوضى والوباء.

فالمدن الكبيرة المتشعبة تثير القلق، وحتّى المدن الأميركيّة، بمرّعاتها القائمة على شبكات متساوية وحلقاتها المنتظمة التي تبدو وكأنّها تتكرّر إلى ما لا نهاية، تثير، رغم أحيائها التجارية، انزعاجاً عميقاً: فهي تبتعد كثيراً عن النموذج التاريخيّ للمدينة كما تكوّنت خلال العصور بانتظامها حول مركز واحد.

إنه إحساس بالخطأ لدى المهندسين المعماريّين، تستتبعه عودة إلى

(٢) أنظر: بول فيريليو، العدى النقدي، منشورات كريستيان بورجوا، باريس ١٩٨٤، ص ١٥١.

الماضي: فالمركز ليس مجرد مكان تراكم الوظائف، بل هو أيضاً، وباديء ذي بدء، مكان الرمزية المركزية.

هل يأتي الخلاص من تجديد المركزية المدينية؟

مدينة بلا مركز

تبدو بيروت، وهي منذ عشر سنوات مسرح لحرب تتجدد باستمرار، وكأنها أصبحت مدينة بلا مركز، مدينة «منزوعة النواة». قليل من المدن المعاصرة عرفت مثل هذا الاختلال. في كتابه امبراطورية الإشارات يشير رولان بارت إلى المفارقة التي تعيشها مدينة طوكيو: «مدينة تدور حول مكان محظور وغير ذي جدوى في آن معاً، تحجبه الأشجار وتحميه خنادق المياه، يسكنه أمباطور لا يُرى أبداً، أي حرفياً شخص لا ندري من هو، (...)، حلقة كثيفة من الأسوار والمياه والسطوح والأشجار، لم يعد مركزها ذاته سوى فكرة متبخرة»^(٣). وفي الجانب الآخر من الكرة الأرضية، تلتف ماناغوا، عاصمة نيكاراغوا، حول مركز دمره زلزال عام ١٩٧٢، ولم يُعدّ بناؤه أبداً، فتحوّل إلى كتلة من الأطلال والأنقاض مقطّعة إلى مربعات منشقة، كطاولة الداما، على مساحة تقارب ١٣٠٠ هكتار^(٤).

(٣) أنظر: رولان بارت، امبراطورية الإشارات، منشورات سكيلا وفلاماريون لوزان - جنيف ١٩٨٠، ص ٤٣.

(٤) بعد الزلزال الذي أصاب ماناغوا قرّر الديكتاتور السابق سوموزا تجميد وسط المدينة ومنع إعادة بنائه لكي يفرض توسع المدينة على الأراضي التي تملكها عشيرته أو التي تتيح له سيطرته

إلا أنه لا مجال للمقارنة بين هاتين المدينتين وواقع بيروت. فوسط طوكيو «هذا اللاشيء الذي تنتظم حوله المدينة، هو لاشيء مقدّس»^(٥) حسب تعبير بارت. ووسط ماناغوا، رغم تدميره، لم يختلف أبداً من مدى^(٦) المدينة ولم يتحوّل إلى مكان محظور، بل ظلّ مكان عبور ولقاء من خلال الدور الذي يلعبه في تنظيم هذا المدى.

أما حالة بيروت، فمختلفة؛ إذ، منذ أن قرّرت الدول الاستعمارية - وبصورة خاصّة فرنسا - في النصف الثاني للقرن التاسع عشر، أن تجعل من بيروت قاعدة لتغلغلها في الشرق الأوسط، فقد بدأ تطوير وسطها التجاريّ يشكّل العنصر الرئيسيّ في تنظيم المدى على صعيد المنطقة ككلّ. هكذا، على التراب العضوي للمدينة الرومانية القديمة، تطوّر هذا الوسط التجاريّ، متخطياً أسوار المدينة العربية، ليصبح، من خلال الاتّساع المتواصل للمرفأ وإنشاء الطريق والسكّة الحديدية اللّتين تصلان بيروت بدمشق، المنفذ الرئيسيّ للدخول السوريّ نحو البحر.

إبتداء من عام ١٩٢٠ وقيام الانتداب الفرنسيّ، عرفت بيروت

على الدولة أن يمتلكها. أنظر في هذا الصدد مقال ميشال فوشيه، «ماناغوا مدينة متفجرة» في هيودوت، العدد ١٧، الفصل الأول ١٩٨٠، ص ٣٢ - ٥١.

(٥) رولان بارت، المرجع المذكور، ص ٤٦.

(٦) نستعمل هنا مفهوم المدى كمفهوم مطابق لمفهوم Espace باللغة الفرنسية في ثنائية المدى والزمن. كلّ فكر يبني لنفسه نظاماً للتوجه، أي مدى محدداً هو المدى النظريّ الذي يتحرك ضمنه هذا الفكر. هناك أيضاً الحيّز الحسّي، أي الحيّز المرتبط بالواقع الحسّي الذي تعالجه الاختصاصات المختلفة كلّ ضمن المدى النظريّ الذي تتحرك فيه: المدى الجغرافيّ، مدى العلوم الاجتماعية، المدى الاقتصاديّ، المدى الهندسيّ، إلخ...

المشرقية تحولات عميقة. إنه عهد عمليات التجديد الواسعة لوسط المدينة التي قام بها الانتداب: إنشاء حيّ النجمة تبعاً لخطة شعاعية - مركزية باقتطاعات واسعة في نسيج المدينة العريية، وتحول ساحة الشهداء إلى محطة رئيسية للمواصلات، ونمو منطقة ميناء الحصن، الواقعة على شاطئ البحر، كمنطقة فنادق سياحية.

بعد بلوغ لبنان الاستقلال، أصبح وسط المدينة مكان السلطة السياسية والاقتصادية الجديدة. وبالرغم من نمو مراكز جديدة في الأطراف، (وبصورة خاصة في الحمراء قرب الجامعة الأميركية)، ظلّ الوسط التجاري القديم حتى سنة ١٩٧٥، عشية الحرب، قلب بيروت: مقرّ مؤسسات السلطة السياسية للدولة، (البرلمان، والسراي والوزارات)، ومؤسسات المدينة، (البلدية ودوائرها)، ومركز السلطة الاقتصادية، (حيّ المصارف ومؤسسات قطاع الخدمات والقطاع الماليّ)، والمحطة الرئيسية للمواصلات، (تنطلق منها وتصل إليها جميع خطوط الباصات والتاكسي الجماعية، إن ضمن المدينة أو بين المناطق اللبنانية كافة)، والمركز التجاري الرئيسي لبيروت وضواحيها، نقطة تمرکز دور العبادة الرئيسية، (المساجد والكاتدرائيات)، وأماكن الملاهي الشعبية و... حيّ البغاء.

في قلب هذا المركز بالذات، قامت الحرب، دفعة واحدة. إنه حرفياً الاستيهام الذي تحدّث عنه كاندينسكي: «مدينة كبيرة بُنيت تبعاً لجميع قواعد الهندسة المعمارية، هزّتها فجأة قوة تتحدّى جميع الحسابات»^(٧).

(٧) أنظر: فاسيلي كاندينسكي، عن الشيء الروحي في الفن، منشورات دهنوبل، باريس ١٩٦٩،

منذ العام الأول لهذه الحرب، أصبح وسط المدينة المكان المفضل للمعارك.

والتتمة معروفة: لقد أدت عشرة أعوام من الحرب إلى تدمير أجزاء واسعة منه كما أدت إلى زوال دوره الرمزي و«التوحيدي»، (وذلك بشكل مواز لتفكك المجتمع اللبناني وتجزئته). ولا يتعلّق الأمر هنا، أساساً، بعملية التفتت واللامركزية التي شهدتها الأعمال التجارية والتسويقية والترفيهية التي كانت متجمّعة في الأسواق القديمة. فالعملية هذه بدأت قبل الحرب بكثير وهي تشكّل النهج الطبيعي لتطوّر كلّ المدن التي لها بعض الأهمية في عصرنا الحالي. بل إنّ الأمر يتعلّق أساساً بزوال الرمزية المركزية ودور المركز بصفته مكاناً مميّزاً للذاكرة الجماعية.

علامة هذا الزوال أنه بعد معركة الفنادق الكبرى، (شتاء ١٩٧٥/ربيع ١٩٧٦)، لم يشهد وسط المدينة معارك حقيقية تهدف إلى احتلاله والسيطرة عليه بهدف ضمّه لمناطق أحد الأطراف المتقاتلة، ومن خلال ذلك بالذات، استملاك طابعه المديني: فخارج بعض المجاهبات المحدودة، تجمّدت مواقع طرفي النزاع على امتداد خطّ المواجهة، واكتفى كلّ طرف بالانكفاء وراء تحصيناته ليطلق النار على خصمه. ولم تحدث أية محاولة جدّية من قبل الأطراف الأساسية المتقاتلة لضمّ المناطق التي فرّغتها الحرب حتّى حين لم تعد تلك المناطق واقعة مباشرة على خطّ المواجهة بسبب انتقال المعارك. وحدها بعض المجموعات والتكتّلات الهامشية حلّت فيها ولكن دون أن تمنحها أية قيمة رمزية غير قيمتها كملجأ. وإذا بقي فيها، رغم كل شيء، بعض

السكان القدماء فهم أصبحوا أكثر فأكثر جزءاً من هذه الأرض المهجورة، من هذا الفراغ الذي نسي عمره، لكثرة الغضون والتجاعيد، فتراهم يخلطون بين العهود، بين الميليشيات التي تتعاقب وبين أجيال المقاتلين، ويطوفون في مكان وزمان فقدوا مدلولهما...

ألم تتحوّل حينئذ الوظيفة الرمزية لوسط المدينة إلى مجرد واجهة مصطنعة على صورة الواقع المفترض أنها ترمز إليه: الوحدة الوطنية للبنانيين؟

إنّ الأسواق المدمّرة، وقد أصبحت مكاناً فارغاً في قلب المدينة، تختفي في الواقع شيئاً فشيئاً من وعي سكّانها؛ فالمدينة تستفزع الفراغ. «كيف يمكن أن نتحمّل، في مركز الامتلاء، مركز الغنى والإنتاجية والجودة، هذا النفي الساخر الذي ينتجه مكان فارغ؟»^(٨). إن الفراغ يُزعج ويُقلق. إنه يفصم وحدة النسيج المدني. فالساحة الخالية، والأرض البور، والشارع المقفر، توحى بالخطر، بالموت. إنها أماكن ملائمة للكمان، ومجال للجرائم والفساد. إنها «مدى مخالف». ويبدو الفراغ وكأنه ينتمي إلى وجه المدينة المعتم، الغامض، الملتبس، إذ يُمثّل، بوحشيته وجهاته، عكس التمدّن بالذات.

هكذا، فإن تدمير وسط بيروت يظهر بمثابة عودة البربرية والعنف، إلى قلب المدينة. وهو يمثّل صورة مُقلقة للغاية في الخيال الجماعي: أفلا تتركز أسطورة تأسيس كلّ مدينة على دفع البربرية والفوضى إلى الخارج؟

(٨) أنظر: آن كوكلان، محاولة في الفلسفة المدنية، منشورات بوف، باريس ١٩٨٢، ص ١٢٢.

ويبدو هنا التعارض الطوبولوجي للخارج والداخل وكأنه فقد كل مدلول: فالتهديد يظهر في وسط المدينة بالذات، وليس في الضواحي والغابات، والجبال، والصحارى. إنه يتخذ شكلاً بشرياً بدلاً من التنكر في مخلوقات خرافية، (مسوخ ووحوش وبهائم). هنا، تبدو المماثلة المجازية بين المدينة والغاب وكأنها اتخذت معناها الحرفي. ويظهر وسط المدينة بمثابة أرض وحشية لا يأمن فيها إلا من هو مستعدّ لتحدي الموت.

ثم إن النباتات تستولي على هذا المحيط الحجري: كل من تمكن من الدخول إلى وسط بيروت خلال فترات الهدنات التي تخللت الحرب اللبنانية، لم يستطع إلا الاندهاش لهذا المشهد الغريب حيث يندمج ما هو مبني بما هو «غير مبني»، ويتداخل المعدني بالنباتي في لعبة الحياة والموت، مثل تلك الحواضر الضائعة، الغارقة في الغاب والأدغال، أو تلك المعابد الأنغكوروية، الشاهدة المنسية على حضارة ماضية...

كيف ظهرت صورة هذا الوسط المدمر في تمثّل المدينة من قبل سكانها؟ وكيف حوّلت صورة هذه المدينة المبتورة من إدراكهم الحسيّ لمداها؟

أبواب بدون مدينة؟

لقد تكوّنت بيروت تاريخياً، بحيث إن طرق المرور والانتقال، وشبكات النقل والتموين، وتوزّع الأماكن العامة، وباختصار منظومة تنظيم المدى بأسره، كانت مبنية تبعاً لوسط المدينة ومركزها. وبعد تدمير هذا الوسط، كان ينبغي إيجاد نظام توجّه جديد داخل المدينة. للبقاء في

بيروت، لزم إذا تَمَثَّلُ عناصر جغرافيتها الجديدة، ومجموعةً أصولٍ وقواعدٍ استخدامها مع امتلاءاتها وفراغاتها، ومنظومة كتابتها الخاصّة التي ينبغي تَعَلُّمُ فكِّ رموزها، والحدود ونقاط الاستدلال الضرورية للاسترشاد والتنقل: الحدود بين الأحياء والمناطق المختلفة، خطوط السير المأمونة أو الحذرة، حواجز التفتيش وحواجز الخطف، إلخ...

بعض هذه الحدود ونقاط الاستدلال بقيت هي ذاتها طيلة سنوات الحرب العشر، والبعض الآخر تغيّر تبعاً لتقلّبات الوضع السياسي والعسكري. لكنّ العنصر الغالب في هذا التنظيم الجديد لمدى المدينة لم يتغيّر: إنه الخطّ الفاصل الذي يمرّ في قلب المدينة بالذات، هذه الطريق المسدودة التي تحوّلت إلى حدود، تمتدّ على طول طريق الشام القديمة، انطلاقاً من الوسط التجاري، وتقطع بيروت إلى شطرين. إنّه جدار رمزيّ يقسم المدينة، ولا يمنع غيابه المادّي سكّانها من تصوّره وكأنّه جدار حقيقيّ.

على جانبي هذا الخطّ الفاصل، منطقة مواجهة - «الجبهة» - يختلف عرضها تبعاً لطوبوغرافية القطاع ولحدّة المعمار، وينتظم فيها المدى تبعاً لجغرافية مميزة: تصنيف الطرق حسب مقدار تعرّضها للخطر، (طرق محمية بمبان، وبالتالي فهي «مأمونة»، وطرق «مكشوفة» وهي بالتالي معرضة للرميات)، تصنيف المباني تبعاً لموقعها ونمط بنائها، وتصنيف غرف السكن تبعاً لآجهاها، إلخ... ولأجل اجتناب الشوارع والمعابر الخطرة، تستحدث مسارات خاصّة عبر الحدائق، والباحات، وخلفيات الدكاكين، وغرف السلالم، وتهدم الأسوار والجدران الفاصلة ليتمكّن

السكان من الوصول إلى منازلهم، (والمقاتلون من بلوغ مواقعهم).
 في هذا المدى المُنْهَك، المُثْقَل، المُتَوَعَّد والمُحْفَوف بالأخطار،
 تكتسب نقاط العبور أهمية خاصة: فهي محاور التنظيم الجغرافي الجديد
 للمدينة، ونقاط الالتقاء والتمركز، والمواقع الاستراتيجية الأساسية فيها -
 فبوابات العبور حلت مكان الأبواب القديمة للمدينة، وأخذت منها دلالتها
 الرمزية. لكنّ هذه الأبواب الجديدة لم تعد قائمة عند حدود المدينة،
 مُحدّدة مساحتها وحامية خصوصيتها. بل أصبحت داخل المدينة بالذات،
 تُدخل فاصلاً أساسياً في مداها. فالبوابات مكان تبادل السلع، والرثة التي
 تتيح للمدينة التنفّس بمرور أولئك الذين يعيشون في جانب ويعملون في
 الجانب الآخر. لكنّ هذه البوابات هي أيضاً نقاط تفتيش ومراكز دفاعية
 للحماية من هذا الخطر الذي قد يأتي من الخارج، ومن تسلل الإرهابيين
 والسيّارات المفخّخة التي تأتي من «الجانب الآخر».

بوابات المدينة

- (١) بوابة المرفأ
- (٢) بوابة السوديكو
- (٣) بوابة المتحف
- (٤) بوابة الطيونة/
الكفاءات
- (٥) بوابة كالييري
سمعان/مار مخايل

هل هذه الأبواب مفتوحة أم مغلقة؟
 أم إنها نصف مفتوحة، وما بينها شقّ
 يمكن أن يمرّ منه، على حدّ سواء،
 الحياة أو الموت؟ خلال عشر
 سنوات، شكّل تطوّر الحالة الأمنية
 على نقاط العبور، بالنسبة لسكان
 بيروت، مقياساً للوضع السياسي
 والعسكري.

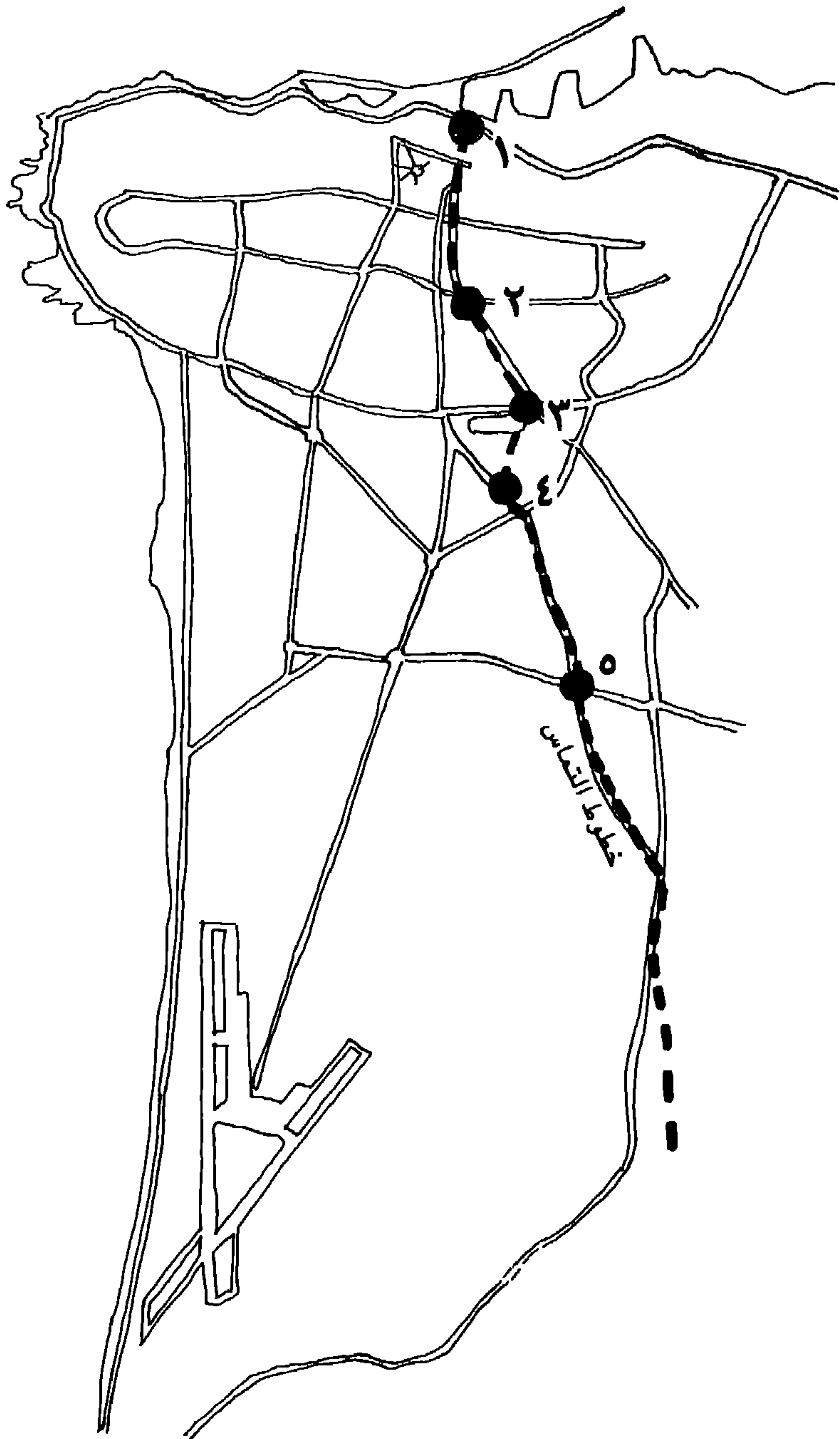

وإذا كانت المدينة الحديثة، في كلّ مكان من العالم، وبالرغم من
 أمّنات المهندسين المعماريّين الذين ينتمون إلى تيّار «ما بعد الحداثة»،
 مدينة بدون أبواب، فإن السؤال الذي يطرح في بيروت، في الأفق
 المسدود لعنف متجدّد دوماً، هذا السؤال مختلف: هل سنرى يوماً قيام
 أبواب بدون مدينة؟

في كلّ مكان، إذاً، سدود وحدود وطرق متعرجة. وما من أحد يرى
 الطوبولوجية الجديدة لبيروت أفضل ممّا يراها الممتزه الليلي. فالليل مرآة
 المدينة، و«حسن الرؤية الليليّ يجعل الكثيف شفافاً» حسب ما يقول
 جانكيليفيتش. والمدينة، خلال الليل، تعرض نفسها للرؤية، لكتّها في الوقت
 نفسه تتمنّع على الأنظار: تغرق مناطق كاملة منها في النسيان، وتتلاّأ مناطق
 أخرى بآلاف الأضواء. يشتدّ ظهور الأماكن المملأى، وتختفي الأماكن
 الغريبة من الذاكرة، فيظهر الوسط المدمّر كثقب كثيف أسود كبير. في
 الليل، يُعاد تشكّل مخطّط بيروت مثل جسم في حقيقته الرمزية.

ولا شيء أكثر إثارة للقلق من اجتياز نقاط العبور ليلاً بين قطاعي
 بيروت، حتّى في فترة هدنة. ففي المدى الفارغ، تبدو الأشياء وكأنّها
 تمتلك حياة خاصّة بها: إنها تُهدّد السائق الذي يتجرّأ على تحديّ
 قانونها. إنه اختلال طوبولوجي: فالجادة التي تصل ما بين قسيمي المدينة،
 رغم أنها واسعة، تستثير حينئذ شعوراً بالاختناق. وكأنّها، حين يكون
 السائق قد اندرج فيها، ستضيق حتماً أو أنها ستؤصّله إلى كمين خطر.
 وتبدو الأضواء نفسها مشتركة في نصب الفخّ إذ كأنّها لم تشتعل إلاّ
 لكي تنطفئ عند النقطة الدقيقة من المعبر.

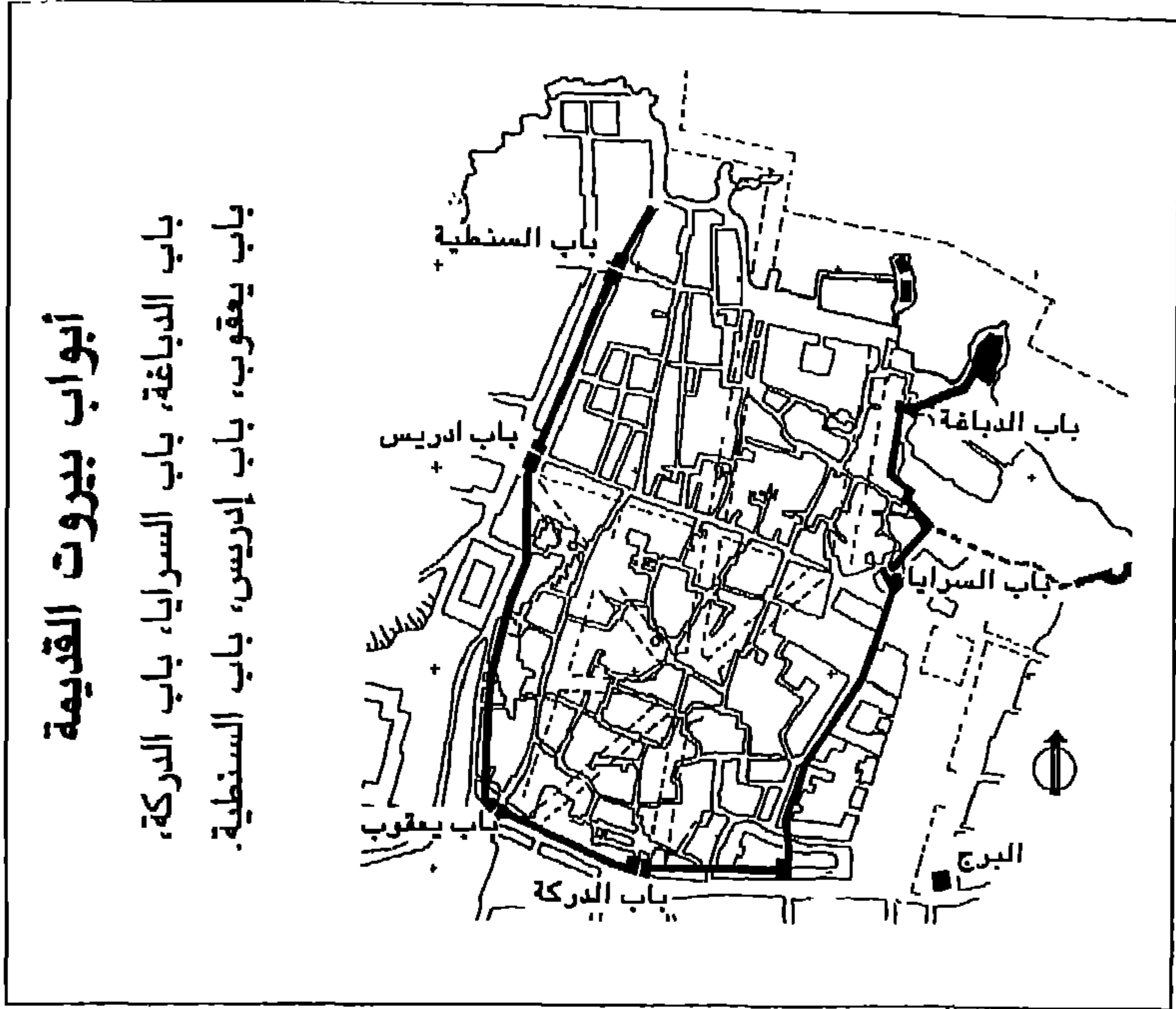

وهكذا يُصبح كلُّ شيء عامل قلق: فأعمدة الإنارة المشعّة تملو السائق المغامر وتهدّده. وهي تمارس وظيفتها في الرقابة، وتدير وجهه بضوئها الأصفر وتجعل منه هدفاً ممتازاً للقناصين الكامنين. إنها قائمة هناك مثل حراس ليست وظيفتهم مساعدة السائق في المرور، بل منعه من ذلك.

هكذا، تشكّل بيروت في الليل نموذجاً موسّعاً للمدينة النهارية. إنها مدينة مجزأة، مفجّرة، مقسّمة، موسومة بالانشطار الأساسي لمداها. هذا الانشطار الذي يجتازها في قلبها مائل في كلِّ مكان، في الشرق كما في الغرب، سواء جرى إبرازه أو كبته. وهو يولّد في كلِّ جانب أنماطاً معيشية مميّزة، وصوراً جماعية خاصة مختلفة باختلاف إدراك كلِّ جانب للمدينة ولتوجّهه فيه. ماذا ستكون تأثيرات هذه التجزئة على التنظيم المكاني للمدينة؟ وكيف سيتجسّد انقسام المدى على مستوى الأحياء المختلفة؟

إنفجار الأطراف في المركز

باديء ذي بدء، إن ملامح القسم الغربي من العاصمة سوف تتغير تغيراً عميقاً. فانفصام حزام البؤس الذي كان يحيط ببيروت وتدمير أكواخ نصفيح في الضاحية الشمالية الشرقية من قبل «الميليشيات المسيحية» في عام ١٩٧٦ قد استتبعه نزوح مكثف للسكان نحو بيروت الغربية وضاحيتها الجنوبية، جاء ليضاف إلى تدفق المهجرين من الجنوب، نهارين من الهجمات الإسرائيلية.

إن عجز المدينة عن تقديم بُنى ملائمة لاستقبال هؤلاء السكان كانت تيجته تكاثر أشكال نمو «ناقصة الاندماج»^(٩) سوف تنتشر في المناطق التي لم تكن تملك بعد طابعاً مدينيّاً، إن في الضاحية الجنوبية، أو في عدد من أحياء بيروت، فتندرج في فجوات النسيج المديني وتتخذ أشكالاً متعدّدة: تكاثر أحياء الصفائح حول المخيمات الفلسطينية في الضاحية الجنوبية، إن بشكل بناء مؤقت، (تخشيبات)، أو بناء دائم، (الباطون المسلّح)، وانتشار ظاهرة البناء «غير الشرعي» على الممتلكات العامة،

(٩) نأخذ هذا المصطلح عن مجموعة من البحاثا المجتمعين حول مجلة هيودوت الفرنسية وبندين حاولوا إيجاد مصطلح عام لتحديد أشكال من النمو المديني في بلدان العالم الثالث ترتدي مظاهر مختلفة إلا أنها تمتلك صفات مشتركة. وبعد البحث عن عدة مصطلحات، (أشكال النمو «تعفوية»، أشكال النمو «البدائية»، أشكال النمو «الدنيا»)، تمّ اختيار مصطلح «أشكال النمو ذات اندماج الناقص»، (Formes de croissances sous-intégrées)، لما لهذا المصطلح من مرونة تستطيع أن تشمل أشكالاً مختلفة من النمو: أكواخ الصفائح، أشكال التطور شبه المدينية التي تنتشر في الصحاحي الشعبية لمدن العالم الثالث، الأحياء التي نمت داخل هذه المدن ضمن مان هجرها سكانها الأصليون من الطبقات الميسورة فتحوّلت إلى أحياء شعبية داخلية، إلخ..

(المشاع)، أو حتى على بعض الأملاك الخاصّة، وإنشاء مستوطنات عفوية في فراغات النسيج المدنيّ وفي المناطق المحيطة بالمطار حيث يمنع البناء، (الأوزاعي والرمل العالي)، ووضع اليد على الشقق والمباني الخالية أو المهجورة، واحتلال الأحياء القديمة القريبة من الوسط التجاريّ، إلخ... إن نموّ هذه القطاعات «ذات الاندماج الناقص»، وهو ظاهرة مألوفة وشائعة في مدن العالم الثالث، أحدث عدة «اختلالات» أدت إلى توجّه إلى إعادة النظر في المؤسّسات والأنماط التي تحكم تنظيم المدينة.

في المجتمعات التي تطوّرت فيها آليات السيطرة والتنظيم الاجتماعيّ، يتدخّل التنظيم المدنيّ لعزل هذه الظاهرة ومراقبة نموّها بفرض ضوابط معيّنة لتطوّرها. ولكن، مع تفتّت السلطة الاجتماعية خلال سنوات الحرب العشر، اتسعت المناطق «ذات الاندماج الناقص» داخل القسم الغربيّ من بيروت وضاحيتها الجنوبية، وتحوّلت شيئاً فشيئاً إلى «مدى مخالف» في قلب النسيج المدنيّ.

إنه انفجار الأطراف في قلب المركز: فحيّ الحمراء، الذي كان في الماضي واجهة «التطوّر» حسب النموذج الغربيّ، قد فقد تألقه، وأصبح اليوم يشبه أيّ شارع تجاريّ عاديّ في أيّ بلد من بلدان العالم الثالث كما أن منطقة الفنادق الكبرى وحيّ الزيتون المجاور لها، «درّة بيروت الليلية» في فترة ما قبل الحرب، قد أصبحت ملجأً للمهجّرين.

أما «بلاجات» المدخل الجنوبيّ لبيروت، مركز التقاء الأثرياء و«العائلات» البيروتية المرموقة قبل الحرب، فقد تحوّلت إلى أحياء صفيحية ضاحيوية حقيقية.

إنه ثار الأطراف من مركز نبذها وأبقاها خارج المدينة. لكنّ تدمير هذه المركزية الانتقائية لم يُرافقه إنشاء مركزية جديدة: فهناك ضرورات ملحّة أخرى سوف تُكثّف المدى المدينيّ. إن القسم الغربيّ من العاصمة وضاحيتها، المحرومَيْن من مناطق امتداد مباشرة لهما، قد عرفا عملية تكثّف سكانيّ سريع أدّت إلى تقطّع المدى وانكماشه على نفسه، وإقبال الأحياء على سكاّنها، وإنشائها ميليشيات مسلّحة خاصّة بها ترسم بالعنف حدود أراضيها. وأصبحت المدينة تمثيلاً نفسياً، (بسيكودراما)، مبنياً. فنتج عن ذلك شعور بالفصّة والاختناق، سرعان ما أصبح مرهقاً في فترات المعارك، حين تمحّول إلى شعور بالانحصار والتطويق^(١٠).

أماكن الذاكرة

إن تأثيرات تجزئة المدى كانت مختلفة تماماً في الجانب الآخر من المدينة: في بيروت الشرقية أيضاً، أدير الظهر للخطّ الفاصل. لكنّ المدينة انغلقت على البحر، لتفتّح على مداها الداخليّ: الجبل المسيحيّ. وقبل اندلاع الحرب عام ١٩٧٥ بزمّن طويل، كانت بيروت قد شهدت نمواً سريعاً نحو هضاب الحازمية واليرزة والمنصورية شرقاً، ونحو ساحل المتن شمالاً. وقد اتسعت عملية التطوّر هذه مع الحرب، وامتدّت حتّى جونه.

(١٠) إذا كانت بيروت الغربية قد حافظت، حتى سنة ١٩٨٢، على شيء من مركزيتها القديمة (خاصّة في منطقة الحمراء ورأس بيروت) فلأن المحافظة على هذه المركزية كانت شرطاً أساسياً بالنسبة للفلسطينيين، إن على الصعيد الاقتصاديّ أو السياسيّ أو الإعلاميّ، ليتمكّنوا من تأمين مركز لهم، يطرحون من خلاله سياستهم على الصعيد العربيّ والدوليّ. لذا، شكّل تدمير هذه المركزية أحد الأهداف الرئيسية للحرب الإسرائيلية في بيروت.

إلا أن مركز ثقل التجمّع السكاني الجديد لم يعد قائماً في بيروت بالذات. فالأحياء الشرقية لبيروت، التي تميّزت دوماً بطابعها السكني الصرف، لم تشكل يوماً محوراً مدينيّاً للعاصمة. وهي إذاً لم يكن باستطاعتها أن تبقى في فلكها المناطق التي تطوّرت سريعاً وفقاً لمنهج ذاتي شبه مستقل، والتي استوعبت شيئاً فشيئاً القرى القديمة في الساحل والجبل.

لكن، وإن كان هذا التطور يحمل في ظاهره بعضاً من الخصوصيات المدينية، فهل هو يحيل فعلاً إلى منظومة دلالة مدينية؟ ما أنتجه هذا التطور هو نسيج عديم الشكل، تكراريّ ورتيب؛ ومدى مكانيّ مكفهر، بلا مركز وبلا مفارق، حيث شدّت الفجوات التي تركها نمط توسّع فوضويّ بمراكز تجارية ومحلات السوبرماركت وقاعات القمار ومراكز الاستجمام. إنها أماكن اللذاكرة: ليس فقط بانعدام المفارق والإشارات والمعالم، بل على الأخصّ بعدم التمييز، وبانعدام الحدود. ومفارقة هذه البيئة غير المحدّدة أنها تفرز بدورها شعوراً بالاختناق وبالانحباس. ففي هذا المحيط الخالي من أية علامة فارقة لا يجيب الشيء إلا الشيء نفسه، وينتقل النظر من إشارات إلى إشارات مماثلة. في هذه البيئة لا يمكن للمدينة أن تتركز: فهي تهزّب بدلاً من أن تثبت، وهي تنحلّ بدلاً من أن تتكثّف، وهي تتشابه بدلاً من أن تتنوّع. إن هذا الشكل من التمدين «الفاقد للطابع المدينيّ ومزيل هذا الطابع» حسب صيغة هنري لوفيفر^(١١) لا يخضع في الواقع إلا لقانون واحد: قانون المضاربة العقارية التي، بتكيفها المدى على صورتها، تدمّر المدينة شيئاً فشيئاً.

(١١) أنظر: هنري لوفيفر، الحق بالمدينة، مشورات أنثروبوس، باريس ١٩٦٨، ص ٢٠.

بيروت: ضاحيتان

في الواقع، على نفس المكان والزمان، تبدو شقوق عميقة تفصل ما بين الزمنيات المختلفة، مدخلة حالة اللاتزامن إلى قلب المدينة بالذات. فتصبح المدينة مجموع «الغيابات» التي يعيشها كل قطاع من قطاعيها، ويعتبر عنه على طريقته.

في بيروت، بانشطارها على جانبي الخط الفاصل، ترى صورتها المقسّمة في المرأة التي يمدّها لها هذا النهر المتجمّد.

أيّ شيء أكثر غرابة من هذه المرايا المحطّمة التي تكسو واجهات المقرّ الجديد لمجلس النواب، الذي بني بعد بداية الحرب على بوّابة المتحف، والذي لم يكتمل بسبب المعارك. وإذا كان تصميم هذا المبنى على شكل «صندوق زجاجي» ربّما كان يقصد به أن يرمز إلى «شفافية» السلطة التشريعية أو إلى وظيفتها كـ«عاكسة للرغبات والمطامح الشعبية»، فإن ما تعكسه اليوم هذه المرايا التي حطّمتها المعارك هو صورة الخراب الذي يحيط بها...

إذا كان الدور الرئيسيّ للمرأة أن تلتقط وتسجّل وتعكس، فإنها، وفي الوقت نفسه، تركّز وتحرق. أفلا يكون عندئذ التدمير الذاتيّ لبيروت الغربية بتفتّت مداها المدنيّ، والاهتراء المنتظم لبيروت الشرقية بتطوّر آلية الاستهلاك داخل مدار مقفل ومنغلق، سوى الصورتين المشوّهتين لحقيقة واقعية واحدة؟ هكذا تبدو المدينة بأسرها وكأنّها أصبحت ضاحية لمدينة لم يعد لها وجود: بيروت المشقوقة إلى ضاحيتين؟

بعد عشرة أعوام من الحرب، يبدو وسط المدينة المدمّر وكأنه ينتشر

خارج حدوده ليحوّل مدى المدينة بأسرها على صورته. إنها مفارقة جديدة: فوسط المدينة، في اللحظة نفسها التي بدا فيها أنه يختفي من ذاكرة الأجيال، راح يجتاح بفراغه المدى المكاني للحاضرة. وفي الواقع، إذا أصبحنا الآن نتقبل بسهولة أكثر فكرة زوال وسط المدينة هذا، كما أصبحنا نتحمّل، دون أن نتفض، فكرة دوام الحرب المدنية إلى ما لا نهاية له، فذلك لأن صورة المدينة قد امتحت، وانطمست إلى حدّ لم تبق معه سوى ذكرى، سوى تذكّر لما كان. وبالنسبة للمقاتلين الفتيان اليوم، (الذين لم يكونوا قد خرجوا بعد من الطفولة عند بداية الحرب)، فإن مدى المدينة بأسرها هو مدى فارغ، مجموعة من الإشارات ليست حتّى دالات، بما أنها لا تحيل إلى أيّ مدلول عليه. ولنمضِ إلى أبعد: إن العنف نفسه، وراء فوضاه الظاهرة، يبدو أنه يتبع منطقاً صارماً، محدّداً بدقّة. وبعملية تطوّر مماثلة لما وصفه بارت في معارك الزنغاكورين اليابانيين^(١٢) لم تعد وظيفة العنف هنا التعبير عن عمق، عن معنى داخليّ، بل إنه أصبح، بشكل مباشر، مجرد إشارة أو سيناريو من الإشارات: حتّى الفعالية لم تعد قياساً له.

وهكذا، يصبح كلّ شيء ممكناً: المعارك بين الحلفاء وفي داخل نفس التنظيم، والقصف العشوائي للأحياء السكنية الذي لا يؤدّي إلا لإطالة قائمة الضحايا المدنيين، دون أن يكون له أدنى فعالية عسكرية، وعمليات القصف اليومية لوسط مدينة خال، وسبق تدميره. فلماذا تقصف خرائب؟

(١٢) رولان بارت، المرجع المذكور، ص ١٣٩.

هل لأن هذا العنف يعود إلى عقلانية خارجية عنه: عقلانية المجابهة بين قوى إقليمية ودولية على الساحة اللبنانية؟ إن العنف، بصفته تعبيراً عن حقيقة تفوته وتخطّاه، يمكن أن يتكرّر هكذا إلى ما لا نهاية له. إنه يتجدّد باستمرار بحركة تركيبية لا تحكم آليتها إلا دوافع عملانية: فهو بدوره إشارة فارغة.

مكان الرغبات

لماذا إذاً هذا التعلّق ببيروت؟ وما الذي يجعلنا نعود دائماً إلى هذه المدينة، رغم كل الهجرات، نعود إلى خرابها وانفلاتها وهيجانها وجنونها؟ هل هو حبّ المجازفة؟ أم الضلال؟ أم هو انجذاب مرضيّ نحو الفضاء؟ أم لأن بيروت تضمّ مدىّ من التخيل هو في متناول جميع أنواع التوظيفات: مكان نهائيّ لعواطفنا وأهوائنا ولاستيهااماتنا ورغباتنا، بما في ذلك رغبة الموت؟ وبصورة مفارقة، فإن الفراغ فيها أيضاً يستهويننا؛ إذ إنه، في الوقت الذي لا يقول فيه شيئاً، يمكنه أن يروي عدّة قصص متزامنة. إنها القوة التذكيرية لهذه الخرائب الجديدة التي جاءت لتراكم فوق الآثار السابقة: آثار المدينة الرومانية، والبيزنطية، والعربية، والتركية. فالمدينة تقوم فوق تراب عضويّ، فوق رواسب تاريخية تتشكّل بموجات متعاقبة، وهي تحمل في ذاتها الذاكرة الجماعية لسكانها.

لكنّ المتخيل المدني لا يقتصر على هذا التبادل الخفيّ مع الماضي، بل إنه يتفجر أحياناً، بصورة مباغتة، في الحاضر. إنه انتفاضة المدينة في وجه أفق تدميرها الفوريّ: حين حاصر الجيش الإسرائيليّ بيروت الغربية

خلال ذلك الصيف الطويل لعام ١٩٨٢، لم يكن لدى سكانها من خيار سوى الاستيلاء على مدى مدينتهم لإعادة صوغه على صورتهم وتحويله إلى مدى مقاوم. إنها محاولة رمزية لإعادة إنشاء بنى الذاكرة الجماعية، لاستعادة التنظيم التقليديّ لمدى المدينة العربية: نسيج مفتوح للسكان، لكن مغلق للغريب والدخيل، وتمفصل لدرجات الانفتاح والانغلاق، وتنظيم دقيق للمدى قائم على شبكة من الممنوعات والحقوق الممنوحة، لا نظام واضحاً للتوجه فيه إلاّ للذي يعيش في داخله. مدينة يستحيل على الغازي فكّ لغزها وفهم تركيبها؛ فلا يستطيع، إذًا، السيطرة عليها.

خلال بضعة أيام، تحوّلت المدينة الكوسموبوليتية، المدينة المفتوحة والمباحة، إلى مدينة مقاومة، ولم يعد يكفي محاصرتها للتغلب عليها، بل أصبح من الضروري الاستيلاء عليها. وهكذا. فإن اندلاع العنف الذي انقضّ على بيروت خلال صيف عام ١٩٨٢ كان يهدف إلى تدمير أسس التنظيم المدينيّ: تمزيق نوى المركزية، وقطع الشبكات التي كانت تسمح للمدينة بالتحرّك، وتشويش نُظم الإشارة التي كانت تضمن للسكان إمكانية التعارف والتوجه ضمن مدينتهم. كان ينبغي «إزالة الطابع المدينيّ» للمدينة.

ذلك لأنه في متخيّل المدينة المحاصرة تندرج في نفس الوقت التّمثّلات التاريخية لكلّ الهزائم وكلّ الانتصارات الممكنة: هل إن بيروت هي نموذج ومثال لجميع المدن العربية؟ والحال، فإن قوّة التذكّر هذه هي تماماً التي جعلت من بيروت المحاصرة مدينة خطيرة. إن احتلالها قد جاء يؤكّد حينئذ إرادة تدمير كلّ المدن في المدينة الواحدة، بعمل عنف

حقيقي ورمزي في وقت معاً. وحين غادر المقاتلون الفلسطينيون بيروت خريف ١٩٨٢ نحو مهجر جديد، جاءت حمّامات الدم في صبرا - شاتيلا لتذكّرنا مجدداً بأن المدن ليست مصنوعة من حجارة، بل من بشر.

لقد أوضح جورج لويس بورخيس قائلاً: «لو كان شيء ما، غير ممكن نسيانه، لما استطعنا بعد أن نفكر بشيء آخر». وفي آخر تحليل، فإن الذاكرة، إذا لم تجر استعادتها وتحويلها من قبل المتخيّل، لا تعدو كونها تعلقاً بالماضي، تعلقاً مرضياً وباتولوجياً. إن ما كان يشكّل دائماً حيوية مدينة بيروت، هو أنّه لم يجر أبداً تصوّرها وتخطيطها كمدينة مثالية، لكنّها كانت دائماً مدينة متصوّرة تأسست تمثّلاتها، من جهة، على الذاكرة الجماعية لماضٍ صاغته تعدّدية طبقاتها الزمنية، ومن جهة أخرى، على منظورات مستقبل كان ينبغي ابتكاره باستمرار.

والمشكلة الآن هي معرفة ما إذا كان ما زال بإمكاننا أن نتخيّل المدينة. وما إذا كان باستطاعتنا، مع تلافي الإغراء الجماليّ لشاعرية الخرائب والهديان التكنوقراطيّ لإعادة بناء مثالية، أن نقيم، رغم ذلك، شروط تمثّل جديد لمدى مدينتنا. لكن أليس الرهان نفسه لهذا العنف الذي لا ينتهي من تدمير بيروت، هو بالضبط تدمير كلّ إمكانية للتمثّل؟ ذلك أنه لا يمكن أن يطلب تصوّر الحياة من أولئك الذين لا يفتح أمامهم أفق سوى أفق الموت المباشر.

المدينة والذاكرة



دمشق، بيروت... نظرات متقاطعة

«أما البحر فناء كالترحال والبلدان تهيم في البلدان...»

جورج شحادة، سباح الحب الواحد

(*Le Nageur d'un seul amour*)

عام ١٩٦٣ دعت بلدية دمشق المهندس الفرنسي ميشال إيكوشار للمساهمة في وضع مخطط مفصل جديد لتطوير المدينة وتوسيعها، فانكب على مسألة تكييف الأحياء القديمة مع متطلبات المدينة العصرية. وليظهر ضخامة قلعة صلاح الدين، القلعة الرائعة الجمال والواقعة شمالي - غربي الأسوار، اقترح أن يُدمر سوق الحميدية، وهو سوق مكشوف بُني في العهد العثماني.

رافق هذه المبادرة استنكار شبه عام: فمع أن هذا الجزء من المدينة لا يشمل أيّ بناء هامّ على الصعيد الهندسيّ، إلا أنه مكان يحمل الكثير من الوجدان بالنسبة إلى الدمشقيين. لذلك تعالت أصوات الاحتجاجات وتعاقبت الاضطرابات والتظاهرات، فاقنع المهندس المدينيّ الفرنسيّ بضرورة التخلّي عن مشروعه. وهكذا أفلت سوق الحميدية من معاول المدمرين، وبقيت قلعة صلاح الدين محصورة داخل الأسواق القديمة.

غير أن التدابير الأساسية التي أوصى بها إيكوشار لتطوير دمشق،

نُفذت: فرز الأراضي، تنظيم الإعمار تنظيمًا دقيقاً، شقّ شوارع بدل الطرقات القديمة، طرق سيارات وطرق فرعية تسمح بتحويل وجهة السير إلى الخارج. إنها الصورة المدنية الكاملة لدمشق اليوم بكلّ حسناتها وسيئاتها، في الخرائط التي تحمل اسم إيكوشار.

في الوقت نفسه، عمل المهندس المدنيّ الفرنسيّ على المخطّط المفصّل لتنظيم بيروت الكبرى. أخذاً بعين الاعتبار النموّ المتسارع الذي شهده تنظيم المدن والذي يعود إلى الستينات، مع حرصه على أن يبرز في مخطّطه النواة القديمة في المدينة، وأن يتكرّر مدينة جديدة تكون قطباً أساسياً يرتفع فوق رمال الضاحية الجنوبية - الشرقية قرب المطار.

ولكن هذا المشروع لم يَرَ النور مع أنه لقي ترحيب الرأي العامّ المذهول بصورة بيروت جديدة مشيدة من باطون وزجاج: فحيثما كان من المفترض أن تبني المدينة الجديدة أبراجها، ظهرت في السبعينات أحياء البؤس التي جمعت المهجّرين الشيعة الهاربين من الجنوب، وتفاقم عددهم تدريجياً حتى غطّى كلّ المساحة المدنية المُعدّة للتنظيم. وهكذا فشلت كلّ التدابير التي كان من المتوقّع أن تحوّل مدينة الخمسينات إلى عاصمة عصرية. ولم تُنفذ توصيات خطة إيكوشار الأولى التي وضعت عام ١٩٤٤ بهدف التخطيط لتوسيع الضاحية البيروتية في موقعها، وفرض حدّ أدنى لتطوّر مدينتيّ عشوائيّ.

أمّا دمشق الغيورة على هويّتها المشرقية، و«قلب العروبة النابض» فقد خضعت، في آخر المطاف، لمتطلّبات تنظيم مدينتيّ يحمل القيم العقلية والفعالية التي تنقلها العصرية الغربية؛ في حين بدت بيروت، المدينة

الجامعة المنفتحة على كلّ التيارات والحضارات، وكأنها تهرب باستمرار من أية عملية تنظيم مصممة.

بيروت/دمشق: مدينتان يفصل بينهما حوالي مئة كلم؛ وهما مع ذلك قطبان متباعدان، موقفان متعارضان إزاء التغييرات التي تفرضها العصرية. كيف تُفسّر هذه الازدواجية المتناقضة التي دفعت مدينتين عثمانيتين من القرن التاسع عشر إلى السير في اتجاهين مختلفين، ولكن غير منفصلين؟

مرافئ وواحات

دمشق الواقعة في قلب البلاد، والمتأصلة في محيطها الطبيعي، تطوّرت في اتصال وثيق مع الجبلين القاطنين في الأودية المحيطة، والريفيين سكّان الواحات، وبدو السهوب المجاورة. إنها مدينة حذرة محافظة ومستقيمة الرأي، ومن المستحسن ألا يعلن المرء فيها عن ثرائه، مدينة يُطلب فيها من النساء في المطاعم، وإن كنّ برفقة أحد، أن يجلسن في «قاعات عائلية» منعزلة للمحافظة على «سترتهن».

لقد حيكت بين بيروت ودمشق علاقات غريبة، ربطت بينهما برباط غامض في ظلّ اضطرابات العصر. وحتى بداية القرن التاسع عشر، بقيت بيروت مجرد بلدة صغيرة تصمّ بضعة آلاف من السكّان، وترتبط إدارياً بوالي صيدا. أمّا دمشق فكانت علاقاتها جيّدة مع المرافئ الرئيسية على الشاطئ السوري، صيدا وعكا، أو مع المدن القارّية الكبرى، ومحطّ التقاء هامّ للطرق التي تُسيّر العمليّات التجارية الكبرى: بغداد، القدس واسطنبول. ولم يكن الساحل السوريّ سوى عنصر ثانويّ في هذا الجهاز

الاقتصادي، يتماشى مع وتيرة السوق الداخلية في الأمبراطورية العثمانية، ودورة الحج في مكة.

إنطلاقاً من النصف الأول للقرن التاسع عشر، بدلت الاجتياحات الغربية العنيفة طابع العلاقات بين المدينتين. فإنّ ضمّ بلاد الشام، (وهي تسمية تقليدية أطلقها العرب على المنطقة المحصورة بين جبل طوروس وسيناء والبحر المتوسط والفرات)، إلى النظام الرأسمالي، تمّ عبر كثافة التبادل التجاري لحساب أوروبا، وانتقال النشاطات من الداخل إلى الشاطئ. أما بيروت، المرتبطة بعملية التوسّع الغربي، فقد تحوّلت حُكماً إلى ملتقى للحضارات، وهي الواجهة الداخلية الوحيدة التي تربط بين البحر والجبل. كما أن حركة الملاحة البحرية البخارية التي تسمح باختصار النقل وزيادة استيراد المنتجات الأوروبية، أفادت، بشكل أساسي، من مرفأ بيروت الذي أصبح المنفذ الرئيسي إلى داخل الأراضي السورية.

وخضع تطوّر المواصلات الداخلية بدوره للمصير نفسه: ففي عام ١٨٦٣ شُقّت الطريق التي تربط بيروت ودمشق، وأضيف إليها تسيير خطّ سكة حديدية يمتدّ حتى حوران. ونظراً للأهميّة المتزايدة التي عرفتها هذه الطريق، تطوّرت شبكة مواصلات جديدة، ممّا أدّى إلى التقليل من أهمية الطرقات البريّة والمدن الداخلية.

على الصعيد الثقافي، تجلّى التأثير الأوروبي من خلال التعليم الذي أتاحته الإرساليّات الأجنبية، وأثبت بالعالى التحوّل في النزاعات السائدة: ففيما قلّ عدد مدارس الإرساليّات في مناطق السلسلة الشرقية - لأن أبناء

الوجهاء فضلوا أن يتابعوا دراساتهم في المدارس الحكومية في دمشق واسطنبول - تأسست في بيروت المؤسسات الكبرى: الكلية البروتستانتية السورية عام ١٨٦٦ التي أصبحت في ما بعد الجامعة الأميركية، جامعة القديس يوسف التابعة لليسوعيين الفرنسيين عام ١٨٧٥. وتشكل إلى جانب هذه المؤسسات فريق من المثقفين أدى دوراً فعالاً في مجال تطوّر الصحافة في لبنان ثمّ في مصر، وفي مجال تجديد الثقافة العربية من خلال إدخال تيارات أدبية جديدة، ونشر بعض الأفكار والقيم العصرية. ومن علامات الزمن أن هذه الحركة بقيت هامشية على مستوى سوريا الداخلية.

وجاء تفكك الأمبراطورية العثمانية، غداة الحرب العالمية الأولى، ليزيد من قوّة هذه الميول. فمع إعلان الملكية في سوريا عام ١٩٢٠ وتولّي الملك فيصل العرش، حاولت دمشق أن تجد مكانتها الطبيعية كعاصمة لسوريا بكاملها. ولكنّ انهزام الجيوش العربية في ميسلون وظهور الانتداب الفرنسي أحبطا هذه الآمال فتمركز المفوض السامي في بيروت، وكان على دمشق أن تكتفي بمندوب ذي صلاحيّات محدودة. ومنذ ذلك الحين، حاولت جاهدة أن تشكل - كما في العهد الصليبيّ - نقطة إرساء المقاومة العربية ضدّ المحاولات الأجنبية المتتالية للاحتلال.

تعزير الانفصال

للعالم الجديد هويّات جديدة. فقد عكست سياسة الانتداب، بشكل فادح، التباعد الجذريّ بين المدينتين. وإذا كانت أجزاء دمشق التي

قصفت خلال ثورة عام ١٩٢٦ قد بنيت مجدداً وبشكل مشابه، وإذا ظهرت في الضواحي مناطق سكنية جديدة، فإن الوسط القديم والأحياء التقليدية لم تشهد أي تغيير بل حافظت على حيوية مذهلة. وهكذا بقيت دمشق خلال الانتداب مدينة هادئة منتظمة في واحة، «مدينة متسعة على مدّ النظر في متاهة من الحدائق الزاهرة»، كما وصفها لامرتين: حدائق المقصورات، حدائق ممتدة بين البلاطات والمصطبات، حدائق من القرنفل والجيرانيوم والياسمين والفلّ. حدائق قصور تحيط بها جدران عالية ولا يزورها أحد. إنها مدينة تضبط حركتها دورة المياه التي تُوزع في أوقات محددة كل أسبوع، وينظم إيقاعها خريز المياه التي تسيل في كلّ قناة وينبوع وسبيل وحمام. إنها مدينة داخلية تحيا على إيقاع تاريخها.

أما في بيروت، فالطابع الحضري الذي تركه الانتداب يختلف كلياً، فانطلاقاً من الفجوات التي خلفها تدمير السلطات العثمانية للأحياء التقليدية القديمة في المدينة، ظهرت لوحات حضرية جديدة، وتنظيم مدينتي للرسومات والاحتمالات والتخطيطات الكبيرة. وقد أرادت فرنسا أن تبرهن لسكان البلد وللقوى المستعمرة المنافسة على حدّ سواء، أنها تخلف الرومان والعرب والأتراك في هذه البقعة من العالم.

إن ما يرمز إلى هذه الحقبة الجديدة التي تفتتح أمام بلاد المشرق هو المعرض الدولي الذي أقيم عام ١٩٢١ حيث فرض التنظيم المدينتي الاستعماري آثاره: ساحة البرج، ساحة النجمة التي صُممت على شكل دوائر متحدة المركز وتتفرّع من هذا الأخير ثمانية شوارع متساوية الزوايا، وشارع اللّنبى. إن المدينة - الحديقة التي انبسطت حول هذا المركز

واعتبرت صورة للبورجوازية المدينية في أوجها، قد تطوّرت واتّسعت وانفتحت على الأجزاء الأخرى من البلاد التي باتت عالماً جديداً يفرض إيقاعه وحيويّته، ظافراً وعصريّاً. كلّ ذلك لأن بيروت تريد أن تبدو، من الآن فصاعداً، واجهة التطوّر على الطريقة الغربية.

ومع ذلك، بقيت المدينة القديمة تقاوم بشكل من الأشكال. فعلى رغم تعرّضها للعنف والدمار الجزئيّ، ها هي تقف بالمرصاد للساحات والجمادات التي سُقّت باسم السلطة والتراصف. فلم يستكمل مثلاً تنفيذ مخطّط ساحة النجمة لأن إنجازها بشكل جيّد كان يتطلّب تدمير مسجد وكنيستين، في حين سلمت منطقة الأسواق القديمة وراء ساحة البرج. وبقي حيّ البغاء بدوره بمنأى عن التهديم. إنه من المحرّمات التي يتردّد التنظيم المدنيّ، المعاصر، في انتهاكها. وكأنّما مقاومة المدينة القديمة قد عرقلت تنفيذ مشاريع التخطيط المدنيّ الحديث على الأرض.

عهد الغموض

بعد الاستقلال، وعندما أدّى إلغاء الوحدة الجمركية بين سوريا ولبنان إلى تكريس حقيقة انفصال قديم منقوش في تطوّر البلدين، نشأت بين بيروت ودمشق علاقة هي عبارة عن مزيج من الإعجاب والرفض. إنهما مدينتان تتبادلان النظرات من دون أن تتفاهما. فدمشق تتأمل، بنفور، بيروت العاهرة والصاخبة، بما تميّز به من تبصّر وزهو، بتفاخرها المعلن ولياليها الساهرة وألوانها الصارخة ووجوهها المزخرفة.

وبيروت الخمسينات من جهتها تزدري دمشق، بوجهها القروي والتقليدي والورع، واحتشامها المفرط والتعقل الهاديء الذي يميّز طبقة البورجوازية الصغيرة من سكان المدن المُتعلّقين بقيم مرّ عليها الزمن؛ وترى فيها مدينة موظّفين يتسمون ولكن لا يُجدون نفعاً، وعسكريين مُنشقين ولكنهم لا يشكّلون خطراً حقيقياً. مدينة تتوالى فيها الأشهر كما في القرى، ويتبادل الجيران الزيارات وقت «العصرونية»، فيما الانقلابات الهادئة تردّد الشعارات نفسها على ضوء القمر الدمشقيّ الفارغ أبداً.

وتشهد العلاقات بين المدينتين توتراً أحياناً، وعندما تهبّ رياح التاريخ وتزعزع قناعات حكيمة في عالم ما زال يؤمن أن بلوغ العصرية ليس سوى مسألة زمنية. في عام ١٩٥٨ عندما ثارت المناطق اللبنانية في الأطراف على عاصمة تتجاهلها وتعلن بوقاحة وكبرياء نموّها وغناها، اتّجهت بشكل طبيعيّ نحو دمشق التي تتبلور فيها الطموحات الوجدوية لدى الجماهير العربية. فالموجة الشعبية التي أيقظها حلم الوحدة العربية الناصريّ انتشرت في الشرق الأدنى، وهزّت العرش الأردنيّ، وحطّمت الملكية العراقية، وحقّقت الوحدة السورية - المصرية. لم تقف بيروت مكتوفة الأيدي أمام الابتهاج العامّ. فقد انتشرت المعارضة في بعض أحيائها التي انضمت إلى التمرد وأقامت المتاريس وطالبت - شأنها شأن دمشق - بالاندماج الكامل في الدولة العربية الموحّدة الجديدة. وستتطلب عودة الهدوء حصول اتفاق دولي يؤمّن الاستقرار في المنطقة. وبعد سنوات قليلة، جاء دور بيروت لتستقبل الصناعيين السوريين ومالكي الأراضي وأصحاب المصارف الذين فزوا من تأميم نظام اختار، مذّاك

فصاعداً، اقتصاداً مُخطّطاً يرتكز على تفوّق القطاع العام. وفي بيروت أيضاً اختبأ ضحايا الانقلابات التي تتالت في دمشق؛ وفي فنادقها ومقاهيها حُبكت المكائد وعُقدت وقّكت التحالفات بين مختلف الفصائل السورية المتصارعة على السلطة. فإزاء عدم الاستقرار السياسي الذي هزّ سوريا الستينات، بدت بيروت وكأنها ميناء أمان ونموّ. وبقيت العلاقات بين المدينتين تتأرجح بين برودة الصفاء المعلن وغموض لعبة التضليل، مع خلفية من الريبة المتبادلة. فبعد اندلاع حرب الأيام الستة، وانهزام العرب عام ١٩٦٧ وبرز مجازفات إقليمية جديدة وظهور عهد النفط، كان لا بدّ أن تنقلب العلاقات المبنية على اتفاق بدا وكأنه يلائم الجميع. وقد أوضح هنري لوفيفر كيف يؤدي اضطراب عنيف إلى فقدان التوازن الهشّ الذي تركز عليه العلاقات بين المدن والبلدان، فتتصر موازين القوى على علاقات التحالف وتعارض أيديولوجيات التنوّع - حتى التمزق - مع البنى الموحّدة. وتندلع بالتالي الأزمة الكبرى.

الحلقة المكتملة

بعد سقوط الناصرية، وتخلّي مصر عن دورها كقائد لا ينافس في العالم العربيّ، ظهرت دمشق، منذ السبعينات، على أنها نموذج قومية تريد أن تبقى أبداً أكثر واقعية وفعالية. فنظام الحكم الذي قام عام ١٩٧٠ بعد «الحركة التصحيحية»، حلم بأن يجعل من سوريا قوّة إقليمية ضخمة. وهكذا، تخلّت دمشق عن صورتها كمدينة متوسّطة منتظمة في واحتها، لتصبح عاصمة دولة الحدّثة الكاملة.

وفي قلب المدينة برزت فتوق النسيج التقليدي، فشيّدت فيها أبنية معاصرة وفنادق فخمة ومكاتب أعمال دولية. أمّا تحت قناطر الشارع الجديد الموازي لجادة الصالحية - والتي دعيت شارع الحمراء، على غرار المركز التجاري في بيروت - فقد تجمّعت المخازن التجارية الفخمة التي جاءت تتسوق منها الطبقات الجديدة المستفيدة من الانفتاح الاقتصادي. وخلف الشوارع العريضة الخارجية، أُعيد تسليم جنائن الغوطة إلى البنّائين، فسيطر التمدين المتسارع على الأراضي الزراعية. كما سُيّد فندقا «الميريديان» و«الشيراتون» على المساحات الكبيرة التي أراد إيكوشار أن يحتفظ بها ليبنى على جوانب مدخل المدينة منتزهات واسعة مظلمة على ضفتي بردى.

ولكن، إذا كانت دمشق السبعينات قد حلمت بأن تحقّق للعرب مستقبلاً يرتكز على واقعية البترودولار، فإن بيروت حملت أحلام العرب. فهل ظهرت في هذه المنطقة من العالم مدينة كهده، مغمورة في خيال الآخرين؟ مدينة صاخبة يصعب فيها الاكتراث للأمر العابرة والتيارات الأساسية، في ظلّ دوامة بشرية مستمرّة تضمّ الهاربين من أوهام الأمس، إلى سكّان المدن القادمين حديثاً ورجال الأعمال المبادرين، وإلى وقاحة فتوة متعطّشة للتغيير. مدينة غير مسؤولة تعصف فيها - كما في قبيّنا بداية القرن - رياح حرّية مدمّرة تدفع بها إلى السباحة عكس التيار.

لذلك، انطلقت بيروت بنشاط واندفاع في المغامرة الفلسطينية. حرقت شوارعها ودمّرت صور الحدّالة التي لطالما أظهرتها علناً بتعجرف وتفان، واستهترت بالتوترات المتفاقمة حتّى حدود الممكن.

لماذا بقيت بيروت، حتى الاحتلال الإسرائيلي عام ١٩٨٢، والتدهور المأسوي الذي عقبه، المدينة - الصنم بالنسبة إلى المفكرين العرب؟ لماذا هذا التعلق بمدينة تفتقر إلى مزيد من التعقل؟ لماذا التعلق بفسادها وتورانها وجنونها؟ لأنها تبدو - برفضها الواقعية المُعَمَّمة - وكأنها الرمز الأخير لهذا المشروع المجنون الذي حلمت به النخبة العربية طوال ثلاثة عقود، مشروع الخروج من الانحطاط، للتساوي مع الغرب؟ اليوم، وفي ظل نظام عالمي جديد، يبدو أن مأساة فشل هذا المشروع تلازم كلَّ الشرق الأدنى الذي تحيط به من جميع الجهات الشراهة النفطية، والتصلب الإسرائيلي، والأصولية الدينية.

سبق لميشال سورا أن تساءل، في نصّ كتبه قبل مقتله بفترة، حول تطوّر مدن المنطقة التي تواجه تحديّ التنمية. إذا كان هذا النموّ «طبيعيّاً» كما في لبنان، أي من خلال الاقتصاد العالميّ للسوق، أو مخطّطاً بصرامة، كما في سوريا تحت سلطة «الدولة الحديثة»، فإن المدن في كلّ مكان تتحوّل إلى مسرح ينتج القوى الاجتماعية الفاعلة؛ الميليشيات الطائفية كما في بيروت، أو المجتمع البيروقراطيّ كما في دمشق. هل انتهى الأمر ببيروت ودمشق إلى التلاقي؟

بيروت، السادسة مساء. النور الخافت يُضيء الواجهات الزجاجية للأبنية المطلّة على البحر، وأمام شدة قلب المدينة المدمر ترتفع هياكل الفنادق الفخمة وكأنّها طواطم لم تعد تُجدي نفعاً؛ وتتصاعد من البحر رائحة عضوية ممزوجة بمرارة اليود وحموضة الملح. وعلى الشرفات التي يغطيها الصدأ، أزواج يتبادلون النظرات، وأيدٍ تحاول أن تتشابك. ويُوقد

بائعو الفول الممزوج بالكُمون مواقدهم؛ وفي حرارة الشفق الرطبة، تتعالى أنغام موسيقى بائعي الأشرطة المسجلة المرصوفة على العربات. قريباً، ستعجّ الأرصفة بالسيّارات التي ستخرج منها مواكب من الأطفال والكراسي المتحرّكة والطاولات الصغيرة. ويجلس الجميع ليدخّنوا النارجيلة بارتياح ويلعبوا بزهر النرد. وأمام هيكل فندق الشيراتون تعمل دورية سورية على مراقبة السيّارات. وتمجيداً لحزب البعث، علّقت على إحدى أشجار النخيل لافتة تتأرجح في الهواء: وحدة، حرية، اشتراكية.

دمشق، الساعة مساءً. تمتدّ الأضواء الباهتة على الأبنية الضخمة المجمّعة في شارع الثورة، والأبراج المبنية بشكل سيّء، والأبنية الخشبية النافرة إلى جانب الأبنية الملتوية.

إنها هندسة متنافرة، هندسة مدينة خسرت عزمها، مدينة تبحث عن هويّة جديدة؛ إنه غبار في الوجوه والأشكال. من كلّ نقطة في الأفق، تهزّ الجموع المحتشدة الدعوة إلى الصلاة، التي تتكرّر وتنتشر بثبات حتّى التلال الصهباء المطلّة على المدينة. قريباً، سترتمّ المآذن، وسيدعو سائقو سيارات «الموكب» الدفعة الأخيرة من زبائنهم: راكب إلى شتورة، بيروت راكب واحد إلى بيروت.

بيروت، آب ١٩٩٢
(عن الفرنسية، ترجمة أوديت نحاس)

No. 423 Damascus,
The Straight Street.



المدينة ذات الساحتين

«من غير المُرجَّح أن هذه المدينة كان لها اسمان في الوقت نفسه... لذا اعتقد لها لطالما سميت فلورنسا»...

مكيانيلي، حكايات من فلورنسا.

الكتاب الثاني، الفصل الثاني.

بالإمكان قراءة مدينة بوصفها تجميعاً لعدّة عوالم، تتمفصل حول أنساقٍ مبنية ونطاقات مفتوحة. ومن شأن هذه الأماكن المتنوّعة، شوارعٍ وساحاتٍ وأحياءٍ، أن تؤلّف شذرات من واقع ما، كما من شأنها أن تعبّر عن صور مختلفة تدفعنا إلى معايشة أزمنة أخرى - أو عوالم أخرى - ماضياً أو مستقبلاً.

ومن شأن هذه الصور، أن تمتلك، إلى هذا الحدّ أو ذاك، طاقة تحفيز واستقرار. وبفرادتها تسمّ الحيز المدينيّ وتفسّخ في المجال، وفق وتائر خاصّة، أمام ضبط الأبعاد المتعدّدة للمدينة. وفي بعض الأماكن، حيث تتقاطع عوالم مختلفة وتتراكم أزمنة عمرانية مميّزة، تتمحور المواقع الأكثر دلالة: أي تلك التي نشير إليها بوصفها المثال الشامل للمدينة، حيث يبين عصر كامل ويتجسّد.

هكذا تكون جادة فؤاد الأوّل، حرفياً، هي إسكندرية داريل، وساحة

المدينة القديمة هي براغ كافكا، ونهج نيفسكي هي سان بطرسبرغ غوغول ودوستويفسكي. كما يستحيل الانحدار من جادة بونوفيل إلى باب سان دوني، أو التجوال على غير هدى في معابر حي الأوبرا، دون أن تقفز إلى مخيلتنا باريس السريالية، باريس بروتون وأراغون.

ومن خلال سحر الإيحاء في الأسماء، ولكن أيضاً عبر ما يظهره الجانب المرئي من الأشياء، تبدل واجهات البناء أو ثبات النصب، ترتسم تجربة معمارية وثيقة الصلة بالسينما لقدرتها على بعث تاريخ الأمكنة في الحاضر. ثمة ساحتان في بيروت: ساحة الشهداء وساحة النجمة. ولا تبعد إحداهما عن الأخرى أكثر من مئتي متر، غير أنهما تنتميان إلى عالمين مختلفين من التعبير العمراني، ويظهر فيهما أسلوبان مختلفان من العيش.

إنهما تشكيلان مختلفان، وتنظيمان للحيّز يبدو أنهما لم يتقاطعا على الإطلاق، عالمان ينبض كلّ واحد منهما بوتيرته الخاصّة.

أليست الصلات الغربية التي نسجت بين هذين المكانين هي التي رسمت مصير تلك الضيعة الصغيرة على الساحل السوريّ التي تلقت منذ قرن من الزمن صدمة الحداثة؟ أليس هذا ما سطر تاريخ بيروت الحديث، وأقام نسقاً من المركزية تتوالد منه ألف صورة وصورة لمدينة ضائعة بين عالمين؟ وأخيراً، ألم تندلع هناك المأساة النهائية التي ستدمر وسط المدينة وتؤدّي، عبر التفتيت العمومي للحيّز المدنيّ، إلى انفجار المجتمع بأكمله؟

ولادة ساحة مركزية

بقيت بيروت، حتى منتصف القرن التاسع عشر، بلدة ساحلية صغيرة تحميها أسوار وتحوطها جنينات وبساتين التوت.

مدينة كثيفة، ذات شوارع ضيقة ومتعرجة، حيث تُشيد المنازل المربعة ذات السطوح المستوية حول فناءات داخلية.

حيّز خلو من أيّ زرع أو بنيان يحدّها من الشرق، يعود اسمه إلى حصن صليبيّ قديم دُمّر مرّات وأُعيد بناؤه: البرج.

سرعان ما ضاقت المدينة بمساحتها داخل الأسوار: ذلك أن التغلغل الغربيّ الذي لا يُقاوم، والذي أدّى إلى إلحاق بلاد الشام بالنظام الرأسماليّ، وطّد نفسه عبر تكثيف التبادل لصالح أوروبا، وتحويل مختلف النشاطات من الداخل العربيّ إلى الساحل.

كذلك أصبحت مرفقاً إجبارياً ومعبراً وحيداً بين البحر والجبل.

وبعد أن عسكرت قوّات الحملة الفرنسية في البرج، ونصبت مدافعها فيه عام ١٨٦٠، تحوّل إلى «ساحة المدافع» وبدأ بالتشكّل شيئاً فشيئاً: فالمرفأ، وهو على مقربة، تمّ توسيعه وتحديثه ليصبح الثغر الرئيسيّ للدخل السوريّ على البحر، كما تمّ شقّ طريق الشام عام ١٨٦٣، كدليل على الأهميّة المتزايدة لبيروت في النظام الاقتصاديّ للمنطقة.

ومن علامات الزمن الفارقة، تنظيم «ساحة الشهداء» عام ١٨٨٤ حيث شُيّد بناء على الطراز الكلاسيكيّ المُحدث عند طرفها الشماليّ، هو مبنى السرايا الصغير، مقرّ حكومة ولاية بيروت.

كما أنشئت في امتداد منبسطها حديقة عامة «على النمط التركي» مع أحواض وأكشاك موسيقى، مهداة إلى السلطان عبد الحميد الثاني، فاستحالت ساحة المدافع ساحة الحميدية.

وتبدل اسم الساحة مجدداً عام ١٩٠٨، عند إعلان الدستور من قبل أنصار «تركيا الفتاة» لتصبح ساحة الحرية والاتحاد، إلى أن أُسميت عام ١٩١٩، «ساحة الشهداء» تخليداً لذكرى الوطنيين اللبنانيين/السوريين الذين أعدمتهم السلطات التركية في بداية الحرب العالمية الأولى.

ذلك أن هذا الميدان الذي كان يقع خارج أسوار المدينة العربية قد أصبح، في الأثناء، الساحة المركزية لبيروت، أي وسطها الرمزي. مكان تبدى فيه النزاعات على السلطة التي تنخر «الرجل المريض» عبر تبدل أسماء المواقع الجغرافية. لقد ترافقت إذاً نشأة ساحة الشهداء مع ولادة بيروت في العصر الحديث. وهي شكّلت، على نحو ما، بؤرتها المؤسسة.

خلاء بين موقعين مأهولين، تحدّه من الغرب حركة الأسواق التقليدية القديمة، ومن الشرق الأجواء المحمومة للأحياء الحازّة، التي تمتدّ من خلفها، على تلة الأشرفية، المناطق السكنية الجديدة ببيوتها المنعزلة ذات القرميد الأحمر المحاطة بالحدائق. فتكبر المدينة وتتوسّع، وسرعان ما تلحق بها ضياع البسطة والباشورة وزقاق البلاط، وتزدهر حول جون ميناء الحصن وعلى طول شارع دمشق.

غير أنّ هذا النموّ المشهود، لم يبدل شيئاً من معالم «بيروت القديمة» حتى الحرب العالمية الأولى: فلم تطرأ تحولات كبيرة على نواة المدينة

العربية، بل امتدت الأحياء الجديدة لتحتلّ الأطراف الأكثر قابلية للعمران، إما بسبب من طوبوغرافيتها وإما لقربها من خطوط المواصلات. ولم تشرع السلطات العثمانية في تطبيق سياسة جذرية لتحديث وتجديد المدينة إلّا عام ١٩١٥، عندما تمّ تدمير الأحياء القديمة استناداً لنصائح خبراء عمرائيين ألمان.

وحين نزلت القوات الإنكليزية والفرنسية على الشواطئ عام ١٩١٨، إثر هزيمة العثمانيين، لم تجد أمامها إلّا وسطاً شبه مدمّر، ونسيجاً مدينيّاً لا بنية له، ومدينة قد فقدت هويّتها.

ومن ثم حاول الانتداب الفرنسيّ، في أقلّ من عقد من الزمن، إكساب المدينة معالم جديدة، وتأسيس بداية أزمنة حديثة عبر الخطط العمرانية التي عمل على تنفيذها.

الصعود الذي لا يقاوم لساحة كولونiale

من خلال الثغرات التي خلّفتها السلطات العثمانية، جهدت السياسة العمرانية للانتداب في سعيها لإقامة أشكال مدينية تتلاءم مع العصر الجديد، العصر الكولونiale الذي «فتحت آفاقه أمام شعوب المشرق». ورمز هذا العصر هو المعرض الدوليّ الذي أقيم عام ١٩٢١ في الأماكن التي وسمها العمران الكولونiale بسمته: شارع اللّمبي، الذي أصبح يُسمّى في جهته الشمالية شارع «المعرض»، وساحة النجمة المستحدثة وهي صورة مصغّرة للساحة الباريسية التي تحمل الاسم نفسه.

ولكن، إذا كان من شأن كلّ حيّز عمرائيّ أن يرمز بحدّ ذاته إلى

مظهر من مظاهر المدينة، أو إلى حلبة معينة من نموها، فإن الطبيعة الدفينة لهذا الحيّز غالباً ما تبدّي من خلال غرار فريد يبدو وكأنه يحتاج إلى وسيط من شأنه أن يسلط الضوء على ما يظلّ غامضاً من دونه.

هكذا يبدو أن تشكيل ساحة النجمة يتمحور حول مبنى البرلمان، وهو عمارة على الطراز النيوكلاسيكيّ، ذات جدران صمّاء، تحدّد بتصدّرها نطاق الساحة.

مبنى يتميّز عن المباني التي تحيط به ويعلن، بهندسته المميّزة، أن هذا الحيّز هو، بدون أدنى التباس، حيّز السلطة السياسية الجديدة.

ذلك أن قيام الدولة اللبنانية وتبنيّ نظام برلمانيّ «على الطريقة الغربية» يشيران إلى قطيعة جذرية مع الماضي: لقد جُرّدت المدينة القديمة من كافّة وظائفها الرمزية، وأصبحت ساحة النجمة، من الآن فصاعداً، هي التي تجسّد النظام السياسيّ الجديد.

بالمقابل اتّخذ العمران الانتدابيّ موقفاً ملتبساً حيال المركز القديم للمدينة، أي ساحة الشهداء. وبالطبع فقد استبدل تنظيم الحديقة «على الطراز التركيّ» بتنظيم أكثر «حدائث» يلحظ أحواضاً وبقعاً مشجّرة على غرار النمط الفرنسيّ للحدائق. غير أن شيئاً لم يتبدّل لا في النظام للساحة ولا في واجهاتها أو النسيج المدني الذي يحيط بها. وإذا عمد حاكم لبنان الكبير إلى اتّخاذ سرايا الصغير مقراً له، فإن هذا المبنى أخذ يفقد مكانته تدريجاً إلى أن هُدِمَ بعيد الاستقلال. لقد انتقل فعلاً حيّز السلطة إلى موضع آخر.

إلا أن المدينة القديمة لم تستسلم. واستطاع النسيج المدنيّ العتيق،

وإن مزقته الشوارع والتخطيطات الجديدة، أن يحافظ على البعض من رموزه وإشاراته: فتخطيط ساحة النجمة لم يكتمل، إذ كان إتمامه يتطلب تدمير كنيسة وجامع. وبقيت النجمة المثلثية الأضلاع مبتورة، فنجت الأسواق التقليدية خلف ساحة الشهداء، (سوق سرسق، سوق النورية، سوق أبو النصر...)، من الدمار. كما لو أن المدينة القديمة، المستقرة حول ساحاتها المركزية، ظلت تقاوم بضرارة عملية التحديث المعماري.

والغريب أنه، بالإضافة إلى هذه الأسواق، لم ينبج من التخطيطات الحديثة سوى منطقتين: حيّ البغاء شرق ساحة الشهداء وقسم من الأسواق التقليدية قرب باب إدريس. فهل مثل كل من الدين والتجارة والجنس محرمات سمحت لبقايا المجتمع القديم مقاومة التحديث؟

وإذ ذاك أصبحت الساحتان المتخاصمتان، تتجاهل إحداهما الأخرى، وكأنا فصلت بينهما كتلة صماء لا منافذ فيها: حيّزان خصمان، يتواجهان منذ نشأتها، كما لو أن قدرهما أن يظلّا على طرفي نقيض.

الحوار المستحيل بين الشقيقتين العدوتين

هكذا فإن تطوّر الأشكال المدنية يطرح مسألة الرمزية العمرانية. فالساحة قد تشيخ، وتفقد مكانتها وتهمل، أو قد يتم إحيائها ويتعاضم دورها ويتسع نطاقها.

وإذا أمكن لساحة تاريخية أن تبقى فريدة، فإن أقطاباً مستجدة قد تحلّ محلّ الأقطاب القديمة وتنتزع منها بعض وظائفها.

وعلى هذا النحو فإنّ التنافس الضاري بين ساحتي بيروت غلب على المشهد العمرانيّ للمدينة حتّى أواخر الخمسينات. هناك، بالطبع، أماكن أخرى نمت، واكتسبت نوعاً من الاستقلالية: محلّة باب إدريس، رائدة النزعة المشرقية، بمكتباتها، ومحالّ الأسطوانات، ومصوّريها، ومحالّ الحلوى حيث تلتقي نخبة أبناء المدينة، ثمّ محلّة الزيتون التي تعجّ بعلب الليل الذاخة والتي تُبرز صورة مضاءة لـ«بيروت - في - الليل». غير أنّ هذه الأمكنة تبقى مجرد أدوار ثانوية تترجّح حول الثنائي - النجم الذي ينتظم من خلاله الحيّز العمرانيّ للمدينة برمتها.

وفيما تعتكف ساحة النجمة، متعالية، في وظائفها الرسمية الجديدة، تحاول ساحة الشهداء، على الرغم من كلّ شيء، أن تثبت موقعها كنطاق للمركزية العمرانية في مدينة تشهد، خلال ثلاثة عقود من الزمن، نمواً متعاضماً.

أليس فيها يتقاطع خطّا الترامواي الذي يجوب العاصمة ويربط أحياءها المختلفة بالوسط؟

لم ينشأ في نطاق ساحة الشهداء أيّ مبنى رسميّ أو دينيّ من شأنه أن ينافس المباني التي تحيط بنظيرتها. ما من مصرف أو مؤسسة ذات صيت، أقيم له مقرّ في نطاقها. كما أن واجهات المباني التي تحيط بها لا توحى، هي أيضاً، بالاتّساق أو الجلال اللذين من المفترض أن يميّزا أيّة ساحة مركزية لعاصمة في أوج ازدهارها. فقط الأسواق الشعبية القديمة بقيت تحيط بها، دون أن تفقد شيئاً من حركتها الناشطة، وكذلك الأمر بيوت الدعارة بلافتاتها المضاءة.



Avenue des Nations

وإذا كانت ساحة النجمة قد تمحورت حول تشكيل ناجز، يُتَوَجَّهُ مقرّ البرلمان، فإن المبنى المَعْلَم في ساحة الشهداء هو عمارة قديمة مربعة، يعلوها سطح من القرميد الأحمر: قهوة الزجاج. إنه حيّز لعبيّ بامتياز. حيّز تواصل وتبادل، تنمو فيه «ثقافة المشافهة»، الخاصّة بالحضارات المتوسّطية، ثقافة مبنية على المساومات، و«الهاتف العربيّ» و«القييل والقييل».

ألعاب طاولة وكلام حول ألواح الرخام المرصوفة على طول الواجهات الزجاجية أو في الصالات الخلفية، حيث يدخن الزبون النارجيلة ويلعب الزهر أو الورق. ألعاب الصباح، واستراحة ما بعد الظهر، ما بعد القيلولة، أو ألعاب المساء التي تمازج الليل. تعجّ ساحة الشهداء بمثل أماكن اللقاء هذه حيث تمّحي الفروقات الاجتماعية وتنشب النزاعات، عبارة طقوس العيش المشترك والانقسام: مقاه تقليدية تجاوز عتبتها لتحلّ الرصيف أحياناً، مقاصف شعبية وملاه ليلية حيث يُحتفى بالشهوة الناضجة من صوت المطربات أو من تثني أجساد الراقصات الشرقيات، ولكن أيضاً، محالّ السندويشات المؤنّثة بالمعدن والفورمايكا حيث يستمع شبّان يرتدون الجينز إلى موسيقى الجوكي بوكس الصاخبة.

بدءاً من الثلاثينات، راحت الحدائث تفرع أبواب هذا الحيّز وبدلت شيئاً من مظهره. فولادة السينما التي بدأت تجتذب الجمهور أدّت إلى نموّ الصالات المعتمدة عند أطراف الساحة مفرطة في إشهار علامات حضورها وصارت صور نجوم السينما العملاقة تغطّي واجهات المباني، ملصقات هائلة من الورق المقوّى المثبتة على هياكل ضخمة من الخشب، محاربون ذوو عضلات مفتولة يحملون كائنات هشة ذات شعور دقيقة

وخفيفة؛ نساء فئات بشفاه مكتنزة وصدور باذخة تدغدغ أحلام الفتیان. كلّ أسبوع ینبذل المشهد المعماريّ للساحة ويتحوّل بسحر هذه الصور الخرافية المعلّقة على الجدران. وحين تمّ هدم السرايا الصغير عام ١٩٥١، شيدت في مكانه صالة سینما، صالة الريفولي الشهيرة، التي احتلت بمبناها الكبير واجهة الساحة.

لا استقرار ولا سکون ولا امتلاء إذا في هذا الحيز الذي يصعب تحديده أو الأخرى، يصعب أن يكون نهائيّ التشكيل، إذ يغزوه هياج حركة متواصلة، وسط صخب منبهات العربات وصراخ الباعة الجوالين وسائقي سيارات الأجرة وازدحام آلاف الموظفين والعاملين، والمنتزهين المتسكّعين الذين يجذبهم قلب المدينة. وحين ينسحب النهار وتخفت معه صيحات باعة الصحف وماسحي الأحذية وباعة اليانصيب، يخلو المكان لطائفة من أهل الظلّ، يسعون تحت الأنظار الحذرة لرجال مخفر الدرك الذي أقيم في الساحة: متسكّعو الساعات المتأخّرة، عمّال المساء، ورؤاد حفلات السينما الليلية المتأخّرة، ولكن أيضاً رؤاد البارات وبيوت الدعارة، ورؤاد المقاصف والقوادون والمهزّبون من كافة الأنواع، الذين يجدون في هذا الحيز مكاناً لا يعرف النوم. فهل يعقل أن يتوقّف قلب مدينة عن الخفقان؟

في المقابل، تنظر ساحة النجمة بعين الاستهجان إلى هذا الحيز الذي لا يعرف الراحة، بحركته الصاخبة، وألوانه الفاقعة، وسوقيّته الاستفزازية التي تكاد أن تخذش حدود الاحتشام. فمع تمسّكها بالقيم الراسخة التي تتقوم بها صورتها المعروفة، تؤثر، ساحة النجمة، على صحبة منافستها

المزعجة، صحبة «تليق بها»، كمثّل شارع المصارف الجديد الذي راح ينمو عند واجهتها الغربية. وإذا كانت قد تمكّنت من الحفاظ، بشقّ النفس، وحتى أواخر الخمسينيات، على طابعها كساحة «رسمية» حيث مكاتب المحامين والكتاب العدول وأصحاب المهن الحرّة، فبفضل صراعها المستميت لحماية نفسها من أيّ تجاوز ومن أيّ تبديل في أشكالها العمرانية: ألنّ تحافظ، إلى النهاية، على صفّ أشجار التين المشدّبة بعناية والتي تحيط بوسطها المشيّد؟ ألنّ تطالب، حين نزعت منها ساعتها القديمة، لاستحالة إصلاحها، بأنّ تستبدل بأيّ شيء مماثل لا نفع منه، حتّى ولو كان البديل بضعة أعمدة رومانية معروضة في جوف حفرة؟

مكانان، إذًا، يعبران عن رؤيتين متعارضتين للمدينة، عن تصوّرين مختلفين للمركزية العمرانية. إذا كانت ساحة النجمة لم تحظ إلاّ باسم واحد، في كافّة اللغات، فإن ساحة الشهداء تأتي، في ما يعنيها، أن تقصر ذاتها على تسميتها الرسمية، وأن تتخلّى عن الأسماء التي كانت لها سابقاً: فهي إذًا ستبقى «ساحة المدافع» للناطقين باللغة الفرنسية، وقد تسمّى «البرج» في الكلام الشعبي، وحتّى أحياناً «البلد»، كأنها بذلك، وبسحر الأسماء، تعبّر عمّا تطمح لأنّ تمثّله في الواقع.

ذلك أن هذا الحيّز المتعدّد الوظائف يؤكّد ذاته في وقت معاً على أنه المكان المركزيّ في المدينة وبدايتها الرئيسية. إنه محطة المواصلات الأولى في بيروت، منه تنطلق وفيه تصبّ كافّة خطوط الباصات وسيّارات الأجرة. والريفّيون الذين يفدون إليه للمرّة الأولى سرعان ما يستغرقهم

مناخ العاصمة: إذ يتكشّف أمام أعينهم المذهولة عالم نابض وحيويّ تنعكس فيه كافة أسربة الحياة المدنيّة.

فبين كافة الأماكن العامّة، وحدها ساحة الشهداء استطاعت أن ترمز إلى غرار من المركزية يسمح بنموّ استراتيجيات الارتقاء الاجتماعيّ ويضمن، بوتائر متنوّعة، اندماج الوافدين الجدد في المدينة: إنه حيّز الاندماج الممكن ومحلّ تمفصل الممارسات المختلفة ضمن حيّز مشترك.

يوميات انفجار معلن

بدءاً من أواخر الخمسينيات، أصبح نظام المركزية هذا، الذي كان يبدو حتّى هذا التاريخ ملائماً نسبياً لسياق نموّ المدينة، أصبح هذا النظام إذاً في موضع الشكّ. فبيروت الواقعة على خاصرة عالم عربيّ كان يبدو، حينذاك، وكأنه متّجه نحو الوحدة، آلت على نفسها أن تصبح مركزاً اقتصادياً ومالياً يليق بهذه السوق المشتركة الضخمة التي من شأنها أن تتخطّى الحدود وتوحد شعوب المنطقة من «الخليج إلى المحيط». وكان تحقيق مثل هذا المشروع يقضي بالتخلّي عن النمط العمرانيّ السابق، وإجراء تغييرات جذرية في بنية المدينة لتتحوّل إلى حاضرة الستينات الكبرى.

وسرعان ما تبدّى أن وسط المدينة غير قابل على الإطلاق للاضطلاع بهذه الوظائف الجديدة. فعلى الرغم من التفكير بإزالة المباني في الغلغول والصيفي، لإنشاء تجمّعات تكون أكثر مطابقة لوصفات «حدّات» تلك

الحقبة، فإن هذه الخطط والمشاريع لم تتعدّ مرحلة الرسومات على الورق.

فالواقع أن نواة المدينة القديمة قد بدأت بالتفكك: المكاتب والمصارف والمتاجر الفخمة راحت تنتقل تدريجاً من وسط المدينة لتستقرّ في شارع الحمراء الجديد، بالقرب من الجامعة الأميركية الذي شيّدت مبانيه الفخمة على طول دروب ريفية، حوّلت، بسرعة، إلى شوارع معبّدة. رائحة الثروة النفطية تُخيّم على هذه المنطقة، وسط مشهد عمرائيّ غريب يجمع، إلى «الحياة على الطريقة الأميركية»، مزيجاً من الارتجال ولفت النظر المشرقيّ، فيما ارتفعت فيها أسعار الأراضي حتّى صارت توازي أبهظها عالمياً.

وكذلك الأمر، راحت بعض المراكز التجارية الصغيرة تفتح في بدارو والروشة أو على طول شارع فردان، مستقطبة زبائن راحوا يبحثون عن المحالّ التي تعرض كلّ ما هو جديد. وهكذا تحوّلت صالات السينما والمقاهي في ساحة الشهداء تدريجاً إلى أماكن شعبية، بعد أن هجرها جمهور الطبقات الميسورة الذي ما عاد يرى فيها سمة «الحدائث» التي جذبتة من قبل. كما أصبحت ساحة النجمة تبدو أشبه بسيّدة عجوز مُفلسة لم تحتفظ من ماضيها المجيد إلا بحليّها العتيقة.

ولكن سرعان ما ظهرت حدود هذا النموّ العمرانيّ المرتكز على المظاهر والاستعراضات الباذخة. فحرب الأيام الستة، و بروز الرهانات الجديدة المرتبطة بحلول عصر النفط، أحدثت انقلاباً في مجمل المعطيات الإقليمية وقوّضت مرتكزات الحلم البيروتيّ.

فحيث أراد تكنوقراطيو الستينات أن يشيّدوا حاضرة حديثة، لم ترَ النور سوى مدينة عالمثالية بكلّ ما تحتضنه من مشكلات وتناقضات ونزاعات وعنف. وتحوّل لبنان إلى مجتمع مدينيّ شديد الكثافة بحيث إن نسبة المقيمين في المناطق البيروتية بلغت تقريباً نسبة واحد من كلّ اثنين. ومقابل رخاء الأحياء الجديدة التي نمت على الهضاب المشرفة، تشكّل حزام بؤس يطوّق المدينة: ضواحٍ من الأكواخ وبيوت الصفيح، وحركة إعمار فوضوية تتغلغل بين فراغات وفرجات النسيج.

ذلك أن انهيار المركزية القديمة لم يولد نمطاً جديداً من المركزية، بل إن النموذج العمرانيّ لبيروت قد دخل في طور الأزمة. ولم يلبث هذا النموذج أن انهار تماماً بعد الهزيمة العربية سنة ١٩٦٧ ودخول المقاومة الفلسطينية، وبعد تغيير أسس اللعبة في المنطقة تغييراً كاملاً. وعندما اندلعت الحرب، فاصلة المدينة عن وسطها، كان ذلك إيذاناً ببدء عملية تفتيت شاملة وجذرية للحيّز: ستنفجر بيروت وتنقسم وتتبعثر، إذ ستقطع منها الميليشيات، بالعنف، مناطق نفوذها الطائفية التي راحت تنغلق على ذاتها تدريجياً، وتسوّر نفسها بحدود فاصلة.

وسرعان ما انقسمت مناطق النفوذ الطائفية، بدورها، إلى مقاطعات مستقلة تسيطر عليها مجموعات مسلّحة متخاصمة، فبدا العنف وكأنّه يتجدّد باستمرار، بحركة تركيبية تتكرّر آليتها إلى ما لا نهاية. ودمّرت الحرب شيئاً فشيئاً آثار المدن في المدينة، ومحت تدريجياً معالم المسارات العمرانية المتعاقبة.

هكذا بدا وسط المدينة القديم، نواة بيروت ما قبل الحرب، وكأنه قد

تحوّل، على مرّ الأعوام، إلى مكان فارغ، إلى ثقب أسود يتلاشى تدريجياً من ذاكرة السكان.

ومع ذلك، فما إن سكّنت المدافع حتّى اتّضحت مفارقة غريبة: من هذا الفراغ بالذات ينبغي أن تبدأ الانطلاقة، إذ تتلخّص فيه كلّ الهواجس والرغبات والذاكرة الدفينة لمكان شكّل دائماً نقطة التقاء، مكان لم تتمكّن أيّة فئة من الفئات المتصارعة من السيطرة عليه وضّمّه إلى مناطق نفوذها.

إعادة إعمار المدينة؟

من خلال المجابهة بين الساحتين، تبدّت لنا صورتان نقيضتان للمدينة. إحداهما تشكّلت كحيز مدرّوس، مخطّط «بشكل مسبق»، كبنية توحيدية من شأنها تنسيق العناصر المتنافرة للعمّان، في تنظيم جامع ومتكامل. أمّا الأخرى فتشكّلت كحيز يستمدّ حيويّته من طاقته على استيعاب تشكيلات مختلفة وضمان تعايش ممارسات متفاوتة ضمن إطار مشترك.

لطالما كانت المجابهة قائمة بين هذين النمطين في تاريخ بيروت العمرانيّ، ولطالما ولّد النمطان أشكالاً مختلفة لاستملاك السكان لحيز المدينة. غير أن مرور الزمن يمحو التناقضات، ويُلين التعارضات ويقلّل من حدّة الإفراط في كلّ شيء. وكما ينبغي لبهلوان الحبال أن يتقدّم بمشقة على الحبل المشدود، كذلك الأمر، يتوجب علينا، من الآن فصاعداً، أن نواجه ضرورتين متعارضتين في الظاهر: أن نحثّ على نوع

من التخطيط للحيز، ممّا يشكّل اليوم شرطاً لبقاء المجتمعات، وأن نجعل من الإعمار مجالاً يمكن أن يتسع لما هو غير متوقّع.

فبصرف النظر عن السبل السلطوية التي تمرّ عبر تطبيق قواعد جامدة أو نماذج قارّة، وبصرف النظر عن السبل الهامشية للحنين، يتوجّب علينا أن نسلك دروباً أخرى، من شأنها أن تتيح لنا، (دون أن نهدم أشكال الماضي ودون أن نعيد إنتاجها آلياً)، أن نفهم الأسس التي قامت عليها هذه الأشكال، للخوض في رهان حداثة جديدة. فعرض أن نتخيّل، لإعمار بيروت، أشكالاً مثالية لن تلبث أن تنهار بفعل غليان الحياة وتناقضاتها، وعرض أن نُحنّط الأشكال العمرانية في جادات فخمة أو محاور رمزية، ليست في النهاية سوى إخراج مسرحي للاستيهامات السلطوية، ألا يجدر بنا أن نبتكر أشكالاً أخرى لتطوّر المدينة، أشكالاً بوسعها إعادة ربط النسيج المدني المتفكك، وتأمين علاقة الأجزاء بالكلّ؟

فبصرف النظر عن التعارض العقيم بين ساحة النجمة التي سيُعاد تأهيلها عبر إخراج مسرحي لمدينة تراثية قد تصبح موضوع استهلاك، وبين ساحة الشهداء التي جعلت سوّية الأرض، ألا يجدر بنا أن نعيد للمدينة طاقتها الانفعالية التي ترفدها ذاكرة عميقة، أي أن نعيد لها قدرتها على إدهاشنا؟

ذلك أن التشكيلات العمرانية تبقى مجرّدة من المعنى إلا إذا استجابت لضرورات ذات طابع عمليّ أو روحانيّ يشعر بها البشر الذين يعيشون فيها. وهذه الضرورات ليست برسم الابتكار، إنها موجودة وترتبط

بالرغبات المعلنة أو اللاواعية، المكتومة أو المكبوتة التي تراود أبناء المدن، والتي تظهر من خلال ممارساتهم اليومية وتلامس أحياناً مكان خبيئة أو ذكريات غابرة.

هذه الضرورات المضمرة تبدو اليوم مقتنعة بكافة أنواع الاعتبارات، القانونية والاقتصادية أو السياسية، وربما أيضاً، لا بل خصوصاً، بالمتطلبات اليومية الملحة لفترة ما بعد الحرب، والتي لا تدع مجالاً للحلم ولا للمُخيلة. ومما لا شك فيه أنه يستحيل على نحو معقول ابتكار حيز لإعمار المدينة إلا بالنحو الذي ستمكّن فيه الحياة الاجتماعية من الاضطلاع بمسؤولياتها التاريخية.

وهو أمر قد يستغرق ردهاً من الزمن، بل هو أمر يتطلب الكثير من الصبر والتواضع: فما يثير الكثير من الضجيج يتبع «الموضة» دائماً، ويبقى هشاً زائلاً، أمّا ما يبشّر بحلول المستقبل فيأتي بهدوء، دونما صخب، كهبوب نسيم الهواء. إذ علينا أن نتذكر ما قاله لنا هيغل: إذا كان التاريخ بطيئاً، فإن طول الزمن، قياساً بمقاصد الروح، إنّما هو أمر نسبيّ.

باريس، شباط ١٩٩٣.

(عن الفرنسية، ترجمة بّنام حجان)

المدينة والإعمار



المدينة الناقصة: تأملات في تاريخ بيروت الإعماري

يشير إيطالو كالفينو، (Italo Calvino)، في مقدّمته لمجموعة نصوص أدبية لجيوفاني ماتشيا، (Giovanni Macchia)، تحت عنوان باريس المدمّرة،^(١) إلى مفارقة تُعطي هذا المؤلف كل بعده المأساوي يقول: «أسطورة باريس، المدينة المطلقة واختصار الكون - باريس هيغو وإيجان سو وبلزاك، باريس بودليير ورسومات مريون - باريس هذه ولدت في اللحظة ذاتها التي ظهرت فيها نبوءة تدميرها، وحين برز، خلف الأشكال المتعدّدة للمشهد المدني، منظر الصحراء والأنقاض».

أسطورة الكارثة هذه، و«انتصار الظلمات بعد وهم الأنوار» ارتبطت بانفجار الحدّثة في قلب المدينة، وبالشرح الذي أحدثته تخطيطات هوسمان^(٢) التي قلبت شكل باريس رأساً على عقب وفجّرت معه عالم

(١) فلانماريون، باريس ١٩٨٨.

(٢) البارون هوسمان: محافظ مدينة باريس في عهد نابليون الثالث. قام بتخطيط وتنفيذ مجموعة من المشاريع الكبرى غيرت وجه العاصمة الفرنسية. وقد اعتمد أسلوب هوسمان الذي تميّز بشقّ الجادات الواسعة والشوارع العريضة في النسيج المدني القديم، لتنظيم عدد من المدن الأوروبية نهاية القرن التاسع عشر وبداية القرن العشرين.

الخيال الشعري والروائي. فالحدائث انطلقت دائماً من انفصال فعلي في استمرارية التاريخ، تأسست عليه فكرة إعادة إنتاج علاقات جديدة قائمة على تصوّر شمولي للمستقبل. والتخيّل المحوري لطلائع الحدائث بإعادة تأسيس العالم، (من هيغل إلى موندريان والسوربالية)، افترض هدم أسس العالم القديم لبناء هيكل جديد على أنقاضه. بهذا المعنى فإن موت الفنّ وموت التاريخ يتطابقان. ويصبح دمار المدن شرطاً أساسياً لإعادة بنائها. فتتكشف العلاقة الخفية التي تربط بين تنظيم المدن وتدميرها، من باريس هوسمان في أواخر القرن التاسع عشر إلى بوخارست تشاوشيسكو في أواخر القرن العشرين.

يقول المعماري الفرنسي هنري غودان، (Henri Gaudin)، في نقده لتنظيم المدن الحديث إن الفنّ المعماري بالنسبة للتجدر يُشبه الاستراتيجية العسكرية بالنسبة للحركة. فكما تتجه الحرب نحو تحقيق جوهرها من خلال تنفيذ الحركات العسكرية الصافية في الصحراء، يعمل الفنّ المعماري ذلك داخل عوائق المدينة. فتدمير هذه العوائق يُصبح جزءاً من استراتيجية التنظيم المدني «الأحادي»، من حيث إن الأحادي والعدم مترابطان دائماً. ألم يُطلق على المعماري الإيطالي برامنت، (Bramante)، لقب «مايسترو الدمار» بسبب مخططاته الكبرى للمدن الإيطالية في القرن السابع عشر؟

لكن المدن لا تستسلم بسهولة. وهي تصمد لأن النسيج المدني مكون من تراكم طبقات الذاكرة المتراكبة على مدى التاريخ والمتجسدة في العمارات والساحات والأزقة. فالحيز المدني يُشكل رهاناً ونتاجاً

للسياسات المدنية التي تستهدف تغييره فتفرض، في الوقت نفسه، تدمير البنية القائمة التي تعترض هذا التغيير. إلا أن هذا الحيز هو أيضاً مجال حيويّ لممارسات بسيطة تظهر في الحياة اليومية وتُعبّر عن مقاومة خفية تميّز، رغم تشبّتها، بالتواصل والعناد. وكثيراً ما تؤدي هذه المقاومة إلى تحويل الخطط الموضوعة لتحديث المدن وإلى تغيير مجرى آلية التنظيم المدني.

أما بالنسبة لبيروت بالذات، فقد تأسس تاريخها الحديث على الدمار، إذ بوشر رسمياً في ٨ نيسان ١٩١٥ بتدمير أول حجر في الأسواق القديمة بأمر من الوالي العثماني عزمي بك. وقد أرادت السلطات العثمانية آنذاك، تبعاً لنصائح مجموعة من المهندسين الألمان، وضع خطط لتجديد المدينة بعد إعلان الإصلاحات الهادفة إلى تحديث الأبراطورية. وقد وصف مراقب فرنسي الوضع في بيروت بعد الحرب العالمية الأولى على النحو التالي: «أصبحت المدينة كومة من الدمار. وقريباً، لن تسمح البنايات الحديثة التي ستشاد هنا لعلماء الآثار بأن يجدوا بقايا هذا الدمار على الأرض. فإذا كانت الأسوار والقلعتان والبرج الرئيسي للمدينة وكذلك المرفأ القديم بدكاكينه الرائعة قد اختفت منذ ما قبل الحرب، إلا أن قلب المدينة كان لا يزال يشكّل نواة صلبة ومتينة. أما بعد ما أمر الحاكم التركي بهدم الأحياء القديمة، فقد سُردّ المئات من التعساء وتحولوا إلى ضحايا للأمراض الفاتكة والجوع المميت»^(٣).

(٣) دومينيل دو بوسون: «بيروت القديمة» تموز/تشرين ١٩٢١، نشرة الجمعية التاريخية لمنطقة الأورم، فرنسا.

وعندما دخل الحلفاء إلى بيروت، عام ١٩١٨، وجدوا وسطاً مدمراً بمعظمه وبنية مدنية مهتزة ومدينة فقدت هويتها. وفي أقل من عشر سنوات، حوّل الانتداب الفرنسي وجه بيروت ووضع سلسلة من الترتيبات حدّدت المحاور الرئيسية لتطورها اللاحق.

مدينة المخططات الكبرى أو بيروت الانتداب

«أحلام الجنون تبدأ من الحدائق»

جورج شحادة، قصائد، ١٩٢٨

ارتكزت سياسة سلطات الانتداب الفرنسي بالنسبة لبيروت على التجربة التي تراكمت لديها خلال أكثر من قرن في المغرب العربي والتي شكّلت، حتى الحرب العالمية الثانية، نموذجاً لما يمكن تسميته بالنمط الكولونيالي لتخطيط المدن. فالذين كانوا يعملون في المستعمرات، وبخاصة حول الجزائر ليوتي في المغرب، كانوا يعتبرون مدن المستعمرات مختبرات اجتماعية وجمالية، وحقول تجربة، باستطاعتهم أن يختبروا فيها بعض مبادئ التخطيط قبل تطبيقها في البلد الأم.

فانطلاقاً من الخروقات التي قامت بها السلطات العثمانية، رُسمت تخطيطات جديدة وفتحت شوارع رئيسية في المدينة حملت أسماء المنتصرين: شارع النبي، شارع المارشال فوش، شارع فيغان. وما تبقى من النسيج المدني القديم تمّ تدميره لإنشاء ساحات جديدة: ساحة النجمة التي صُممت حسب نظام شعاعي، وساحة البرج التي أُعيد تخطيطها على طراز حديقة فرنسية احتوت أحواضاً وأشجاراً مُنظمة.

110. BEYROUTH — Rue Weygand



كذلك وُسِّعت واجهة البحر التي رُدمت بأنقاض المدينة القديمة، واستُعملت بقايا الكنيسة البيزنطية التي دُمِّرت أثناء حفر شارع أَللبي لإقامة جدار يقي الشاطئ من الموج. وفي مكان شارع ميناء الحصن القديم، شُيِّدت جادة الفرنسيين التي أصبحت، بأرصفتها الواسعة المزروعة بشجر النخيل وفنادقها الضخمة، المكان المفضَّل لتزّه العائلات البيروتية.

في كل هذه المشاريع، برزت الخصائص الأساسية التي تُميّز النمط الكولونيالي لتنظيم المدن، والتي تهدف إلى إظهار العظمة في تخطيط الأبنية والشوارع: إنها هندسة المخططات الكبرى والمنظورات الواسعة التي تُؤلّف ما يُسمّى بـ«طراز المنتصر». فكان على فرنسا أن تُبرهن، أكان تجاه السكان الأصليين أو تجاه القوى المستعمرة المنافسة، أنها هي التي خلفت الرومان والعرب والأتراك في سيطرتها على هذه البقعة من الأرض. وللدلالة الرمزية على طابع العصر الجديد، نظّمت سلطات الانتداب سنة ١٩٢١ معرضاً عالمياً أُقيم في وسط المدينة حيث شُقَّت الشوارع والساحات الجديدة: ساحة البرج، وساحة البحرية خلف السرايا الصغير وشارع أَللبي الذي أصبح القسم الشمالي منه يُسمّى منذ ذلك الوقت بشارع المعرض. كما أُعلن الهدف الأساسي لكلّ هذه الترتيبات: ينبغي تحويل بيروت إلى واجهة للحدّثة الغربية في المنطقة.

قد يكون ذلك أحد أسباب افتقار بيروت لتلك الأعمال الضخمة المشادة حسب «الطراز المُستعرب» الذي رأى النور في أفريقيا الشمالية وبلغ ذروته أثناء المعرض الكولونيالي عام ١٩٣١ في باريس. فالأتجاه لدى السلطات المستعمرة لحماية وترميم التراث الهندسي المحلي، ذلك

الاتجاه الذي ترك آثاره إن في المغرب العربي أو في بلاد الهند الصينية، لم يجد في بيروت سوى أصداء ضعيفة. فالصورة التي كان يرمز إليها هذا الاتجاه، والتي كانت تهدف إلى إظهار فرنسا كحامية للتراث الثقافي المحلي، لم تكن لتتوافق مع الدور الذي رُسم لبيروت كمركز للحدثة في المشرق العربي.

ومهما يكن من أمر، فإن الأبنية الجديدة التي سوف تبرز في الوسط ستخلط النسخ الكلاسيكية المحدثّة للأبنية الرسمية، بالتوجهات الانتقائية للمدن المشرقية وتأثيرات المنحى الإيطالي للعمارة بزخرفاته الباروكية وهوسه بالتمثّل والتوليفات: أشكال عمودية من الحجر الأصفر أو الزهري وتمائيل تُزيّن المداخل ونتوءات محفورة تزئّر الشبابيك والخرجات، وواجهات تزداد زخرفةً وتعقيداً كلما ارتفع ثمن الأرض. عبر هذا المنظر المعماري الذي تكوّن شيئاً فشيئاً، وعبر تلك الصور التي كانت تُوزّع في النشرات السياحية وبطاقات البريد، نمت الأحياء الحديثة. وبموازاة هذا النمو، ظهرت نماذج جديدة لتنظيم النسيج المدني.

قطبان متداخلان حدّدا هذا النمو: من جهة، سلطة سياسيّة عملت بواسطة التدخّلات المورفولوجية الكبرى التي كانت تهدف إلى تكوين مساحات مدنية جديدة من جادات وساحات وشوارع مستقيمة. ومن جهة أخرى، ممارسات مدنية متفرّقة شكّلت تدريجياً نسيجاً جديداً، من خلال تجميع الأجزاء المتناثرة وتراكم المباني والبلوكات المنفردة داخل المحيط الذي كان يُحدّده نظام الشوارع والساحات.

إلا أن العلاقة بين هذين القطبين ليست بالعلاقة المتكافئة: فالبلوكات

البيروتية^(٤) باعتبارها نموذجاً جديداً لتنظيم الحيّز المدني لم تكن تشكّل عناصر مستقلة تُنتج بترابطها نسيجاً مدينياً متماسكاً. بل كانت تُمثّل نظاماً تابعاً للنمط المحدّد، (بكسر الدال)، أي نمط الاختراقات الذي يُعيّن ترتيب الشوارع والساحات. وتتغيّر أشكال البلوكات لتتكيف مع هذا النمط: إنها بلوكات مثلثة فرضها التخطيط الشعاعي لساحة النجمة، أو بلوكات مستطيلة ناتجة عن التخطيط المتعامد، أو حتى بلوكات ذات أشكال غير منتظمة حيث كان على البناء الجديد أن يتكيف مع النسيج السابق.

فنظام الشبكة الرئيسية للشوارع هو الذي حدّد الشكل العام للبلوكات. وقد تراكب هذا النظام مع نظام آخر كوّنته، داخل البلوكات نفسها، شبكة الشوارع الأكثر ضيقاً التي كانت تسمح بتقسيم كل بلوك إلى مجموعة من العقارات. وقد ارتكز التقسيم العقاري بدوره على مبدأ عام يُعطي لكل عقار واجهتين أو أكثر تُطلّ على الشوارع، مما سمح بإلغاء المناور الداخلية. وبنتيجة هذا النظام، ظهرت صورة لمدينة تماثلت مع تتابع واجهاتها على جانبي الشوارع، فبدت البلوكات البيروتية وكأنها تُنتج حيّزاً لا منطق له إلا ذلك الذي يُحدّده انتظام واجهاته الخارجية.

إلا أن ما ميّز هذا الحيّز هو التعقيد الداخلي الذي نتج عن نظام تراتبه العمودي. إذ نجد فيه نشاطات مختلفة كالسكن والتجارة

(٤) لستعمل هنا كلمة «بلوك» للإشارة إلى نمط معيّن لتنظيم المساني ضمن شكل عام تحدّده الشوارع، وهو ما يسمّى «Ilôt urbain» بالفرنسية و«Block» بالإنكليزية. وقد طبع هذا النمط شكل تنظيم المدن الغربية منذ القرن التاسع عشر.

والمكاتب وأماكن العمل، منضّدة حسب ترتيب يؤمن توافقها الوظيفي. وقد نتج عن ذلك تعميم نموذج معماري جديد، نموذج العمارة المعدّة للإيجار، الذي احتوى على محلات تجارية في الطابق الأرضي ومساكن أو مهن حرّة أو مكاتب في الطوابق العلوية. وغالباً ما تميّز هذا النموذج بتعدّد النشاطات التي كان يتضمّنها، خليط من المحترفات والمستودعات والمقاهي والمواخير، كانت تنتشر فوق السطوح وتشكّل بيئة خاصة شبه منفصلة عن عالم البناية.

على هذا العالم، كان يتربّع قهوجي البناية، الذي غالباً ما احتلّ الفسحة المتبقية تحت الدرج. فهو يُراقب الخارجين والداخلين، ويُزوّد الزوّار الضائعين بالمعلومات، يحمل الأغراض ويُوزّع القهوة على المستأجرين. إنه حارس الأعراف والعادات، يؤمن تواصل ذاكرة المكان.

هذا التنظيم المثالي للبلوكات البيروتية كان يتعقّد عندما يلتقي ببقايا النسيج السابق. عندها، كان يُضاف إلى التراتب العمودي تراتب أفقي وظيفته تأمين التعايش بين نمطين مختلفين لتنظيم الحيّز. فالطرف الحديث للبلوكات الذي كان يُطلّ مباشرة على الشارع، أصبح يحجب منظر الداخل القديم الذي لا يضطلع بوظائف التصوّر نفسها، فحوّله إلى مكان لا يُرى. وتكوّن هذا الداخل كمساحة اتّصفت بمرونتها، مساحة قابلة للتحوّل، مطبوعة برموز كانت تعترض تلك التي تظهر على الشارع، فتتميّز بتقسيم عقاري أقلّ تماسكاً، فيه المحترفات والمخازن والمستودعات، وتحتوي أحواشاً انتظمت فيها الغرف السكنية المتجاورة حول باحات مشتركة.

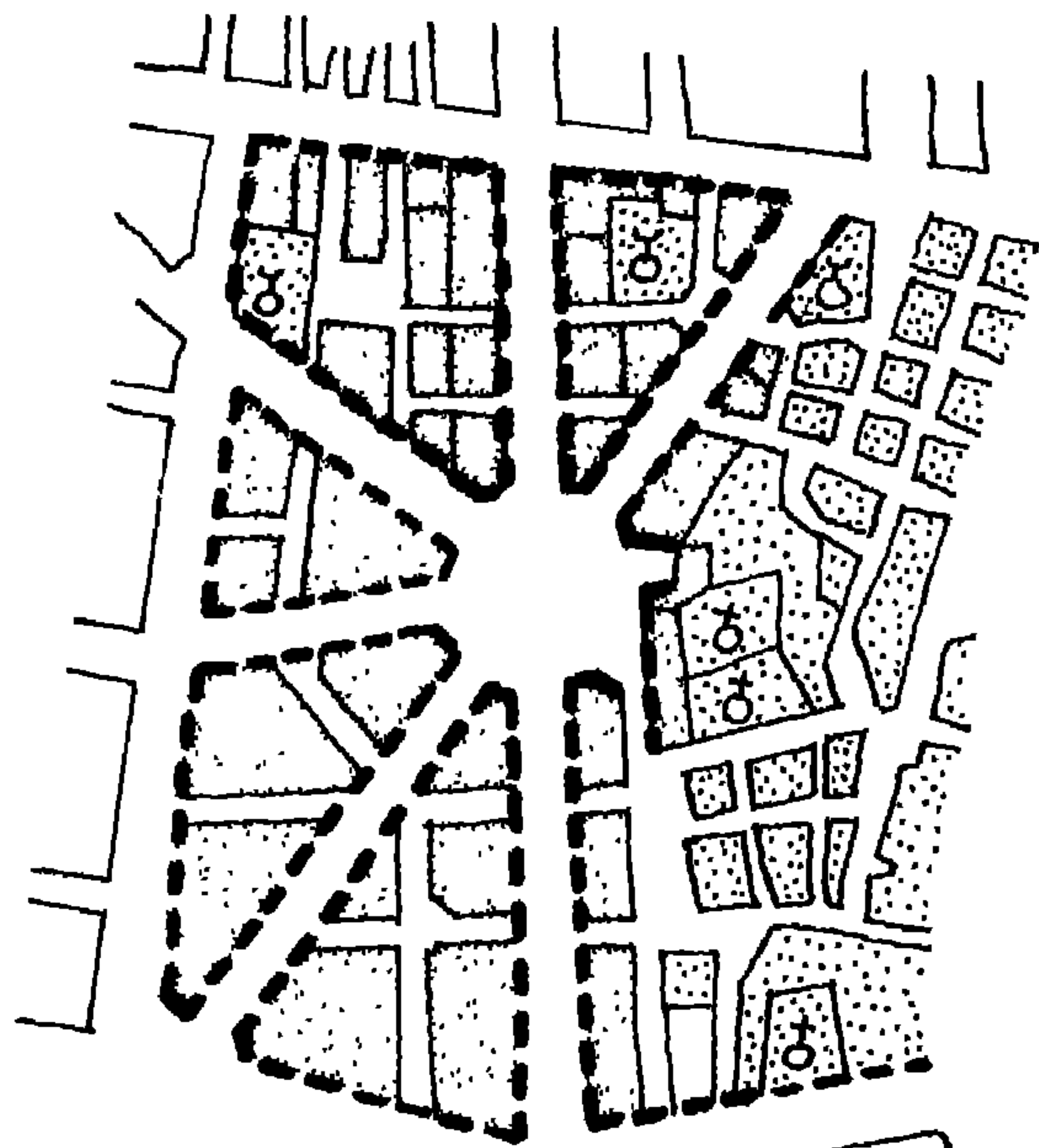

البلوكات البيروتية
ساحة النجمة

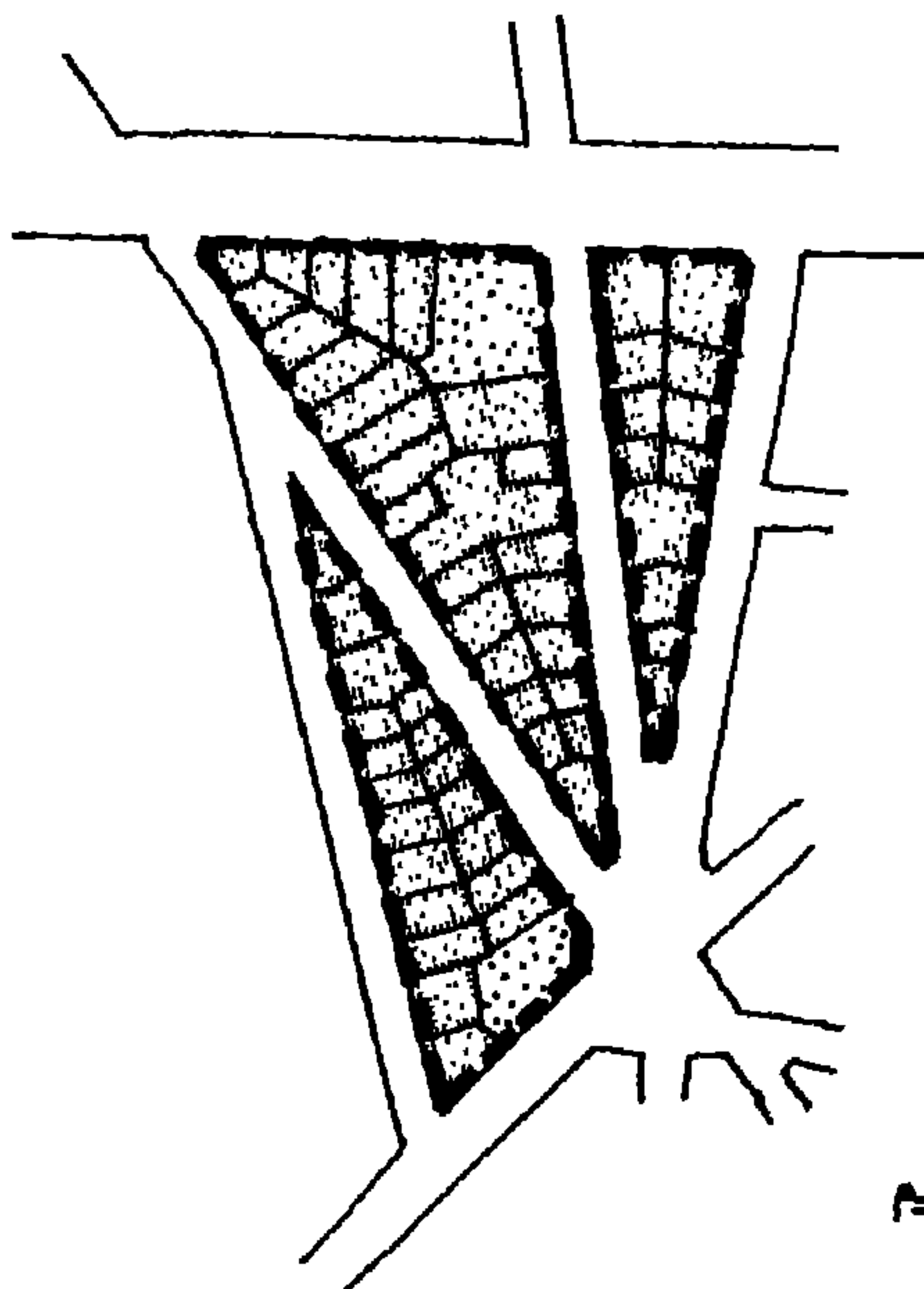

البلوكات الهوسمانية
حي أوروبا في باريس

كنيسة، مسجد
بقايا النسيج القديم

هذه التعددية في وظائف البلوكات البيروتية، التي طبعت تنظيمها العمودي والأفقي معاً، تتعارض مع المنطق الانسجامي الذي يُميّز نموذجه المستورد، أي البلوك الباريسي الذي أنتجه البارون هوسمان في منتصف القرن التاسع عشر. كيف نُفسّر هذا التشويه، هذا الإفساد للنموذج المرجع، إن لم نفهمه كمقاومة النسيج المدني لعملية التصنيف والانفصال والتخصّص الذي أراد المخطّط فرضها عليه. إنها مقاومة الذاكرة، نوع من العناد الصامت في الممارسات، الذي أحدث انزلاقاً للصور وقلباً للمدلولات.

فالمدينة القديمة لم تستسلم. بل استطاع النسيج المدني العتيق أن يُحافظ على البعض من رموزه وإشاراته، وإن مزّقه الشوارع والتخطيطات الجديدة. فتخطيط ساحة النجمة لم يكتمل أبداً، إذ كان إتمامه يتطلب تدمير كنيستين وجامع. وبقيت النجمة المشتمنة الأضلاع مبتورة، فنجت الأسواق التقليدية خلف ساحة البرج، (سوق سرسق، سوق النورية، سوق أبو نصر، إلخ...) من الدمار.

هكذا خلال العقد الأول من الانتداب، أُقيم نظام جديد لترتيب وسط بيروت. وانطلاقاً من هذه النواة لم تتوقّف المدينة عن التوسع حسب نمط خاص حدّد الطابع العام لنموّها حتى الاستقلال.

يُقال أحياناً إن الطابع العام لمدينة ساحلية ينكشف من خلال علاقتها بالبحر. فمدينة البندقية مثلاً، تنكشف أنوثتها بانفتاحها وانغلاقها على مدّ البحر وجزره. ومدينة اسطنبول، عنق رحم البحر الأسود، تنتظم واجهتها البحرية كدهليز من الخلجان والرؤوس المتشابكة. ومدينة الإسكندرية

المشرقية، يمتدّ كورنيشها كالثعبان على طول الشاطئ. أما بيروت، شأنها شأن الكثير من مدن البحر الأبيض المتوسط، فقد أدارت ظهرها للبحر لتنتشر على جانبي طريق الشام. وكأثماً، بعد اجتياز المناطق المتاخمة للمرفأ، كانت تبدأ الحياة العائلية والسريّة لمدينة قُسمت إلى عدد من الأحياء السكنية تتوزّع فيها الأبنية بين الحدائق والأشجار، تلك الأحياء التي قارنها بعض المعمارين بالمدن - الحدائق التي كانت رائجة يومذاك في أوروبا^(٥).

وقد نشأ، نتيجة تكيّف وتحوّل البيوت اللبنانية التقليدية، نموذج معماري جديد عكس صورة بورجوازية مدينية أصبحت تنمو باضطراد، متبنية قيم الحدائثة الغربية: إنها بنايات ذات ثلاثة أو أربعة طوابق، استُخدم فيها للمرة الأولى الباطون المسلّح كمادة للهيكّل ولزخرفة الواجهات، تطلّ على الخارج عبر سطوحاتها العريضة المغطاة وحدائقها المنظّمة.

في هذه البنائات، تنتظم المساكن، شأنها شأن البيوت التقليدية، حول حيّز وسطاني تتوزّع منه باقي الغرف. إلّا أن هذا الحيّز بدأ ينقسم إلى أمكنة مميّزة، (الدار، غرفة الجلوس، غرفة الطعام)، عكست تخصّص وظائف الحياة. والجدران الخارجية التي ظلّت تُبنى كالسابق بالحجر الرملي، أصبحت تُلبّس لإخفاء عيوب الحجر، فتتخذ ذلك اللون الأصفر الذي غالباً ما ميّز هذه البنائات وأعطاهها مظهراً فيه شيء من «الحدائثة».

(٥) لقد اقترح المهندس المديني الفرنسي رينه دنجه الذي استُدعي إلى بيروت سنة ١٩٣٢، بتطوير أحياء المدينة على شكل مجموعة من المدن - الحدائق.

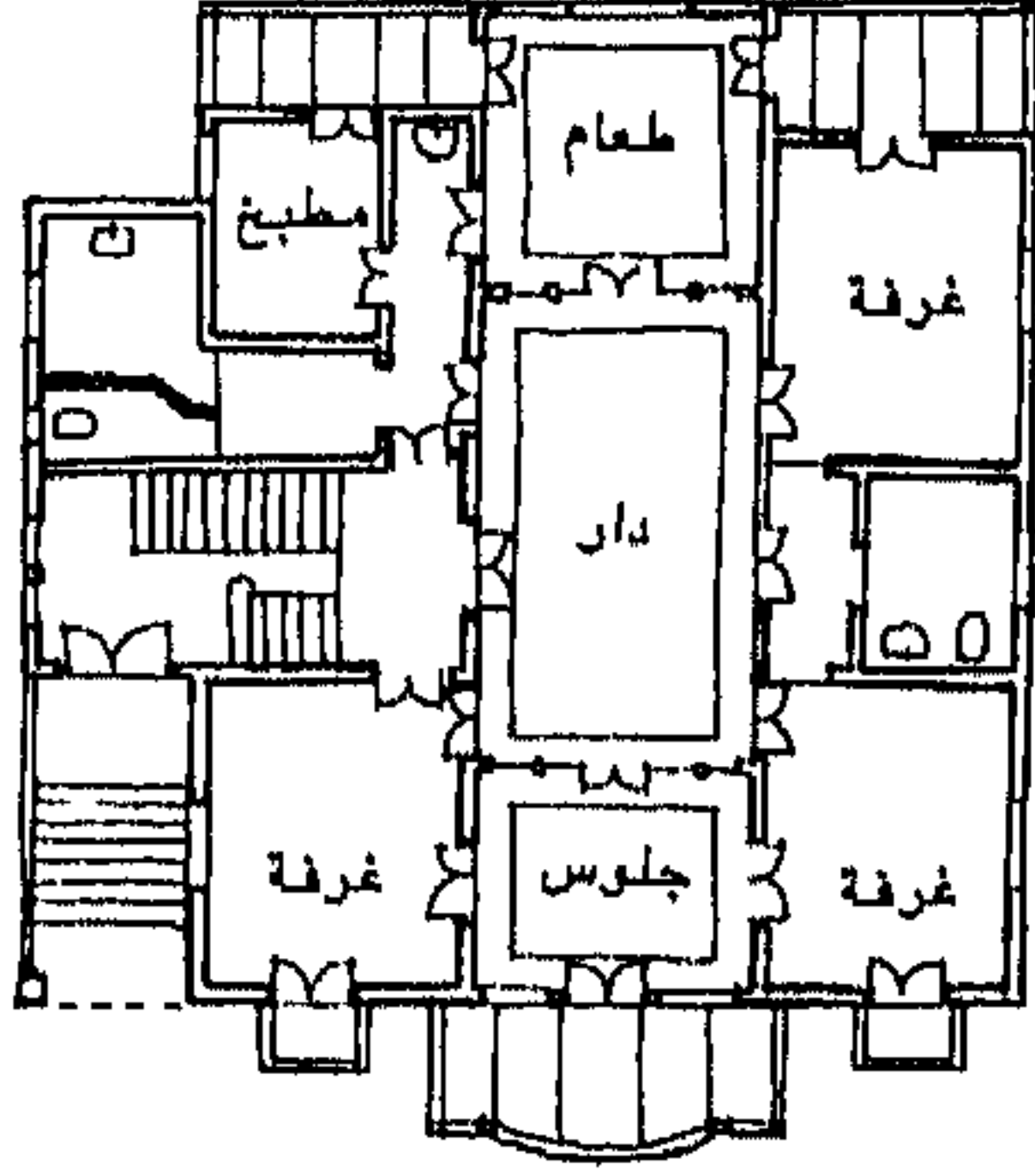

تطل المساكن على الخارج عبر سطوحات عريضة تنتظم حول حيز وسطاني تتوزع منه باقي الغرف، في حين تزين العناصر الزخرفية المصنوعة من الباطون الواجيات والسطوح. (الرسوم للمهندسة منى شرارة).

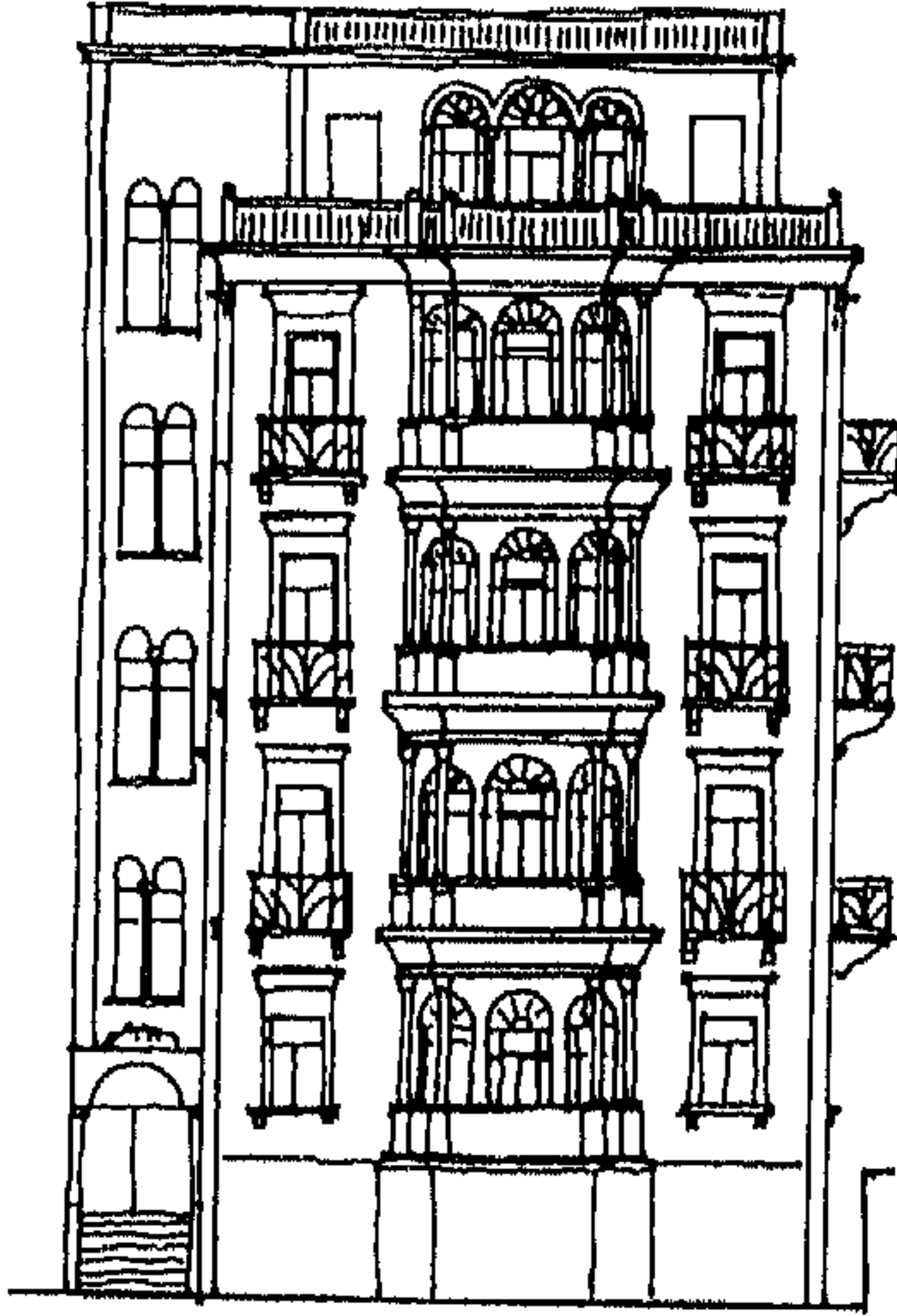

بناية دسوم، زقاق البلاط

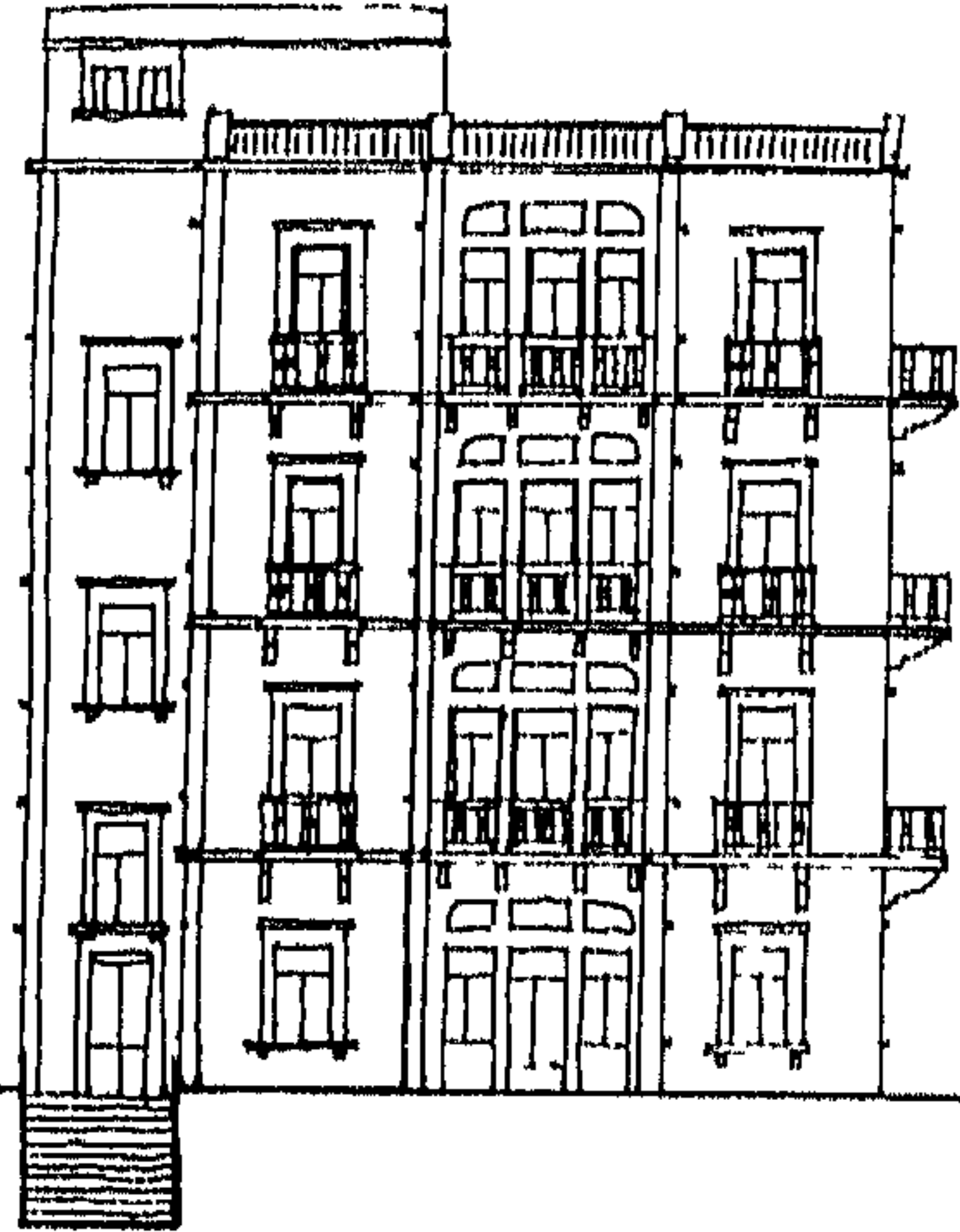

بناية عيسى الخوري، الاشرافية

نماذج بنايات عهد الانتداب

منظر المدينة - الحديقة هذه، عبّرت عنه مائيات رسّامين أمثال عمر الأنسي وجورج سير، كما انعكس في أوائل أعمال جورج شحادة الشعرية: «بيوت تنام خلف شباييكها المغلقة تُقلقها عيون السمك وقطع غسيل قمرية تتمايل على السطّيحاحات، شرفات ترتجف في الماء وسلالم تنزلق تحت القدم مثل السمك، تصوينات تجتاحها النباتات وشباييك حديدية تختلط بالياسمين، مقاعد حجرية وحواجز مزخرفة خلف حيطان الحدائق التي تتجاوزها ضجّة الأشياء، ونوافير ماء تقفز مثل قفزات الهزّ في أحواض مشرعة».

نمت هذه المدينة بسرعة واتّسعت، فانفتحت على الأطراف وبدأت تستقبل ضحايا النظام القديم من لاجئين أرمن وأكراد، كما بدأت تُفرغ قرى الجبل من سكانها تجتذبهم بيريق حدائتها وضجيج حياتها الصاخبة.

«كانت مراهقتك تترافق بسلسلة طويلة من العجبال،

تحبّ إلقاء نفسك في ضجة المدن النائمة

تحبّ التعرّض لأعجوبة النسيم.

رأيت الصبيّة التي تأتي من البحر

تلك التي ترتدي في شعرها ورود الإسكندرية.

فأحلام الجنون تبدأ من الحدائق»^(٦).

(٦) جورج شحادة، الأعمال الشعرية، ١٩٤٨.

المشروع الأساسي أو بيروت إيكوشار

كان لهذه المدينة الحديثة رساموها وشعراؤها. كما كان لها أيضاً مخطّطوها، من مهندسين ومعماريين، حاولوا تنظيم حيّزها. فخلال فترة الانتداب، وُضع أول مخطّط لبيروت شكّل المحاولة الأصليّة لتنظيم نمو المدينة وتوسّعها: إنه مخطّط إيكوشار^(٧).

ورغم أن هذا المخطّط لم يُعتمد أبداً، والخطوات التي اقترحها لم تُطبّق، (أو أنها طُبّقت بشكل مُجتزأ أفرغها من محتواها الأساسي)، إلا أنه شكّل الفعل الأول الذي أرسى أسس كافة المحاولات اللاحقة وفرض رؤية للمدينة ظلّت المرجع الوحيد حتى بداية الستينات.

كان ميشال إيكوشار مهندساً معمارياً شاباً، تتلمذ على يد المهندس النمساوي الشهير أدولف لوروس، وتأثر بأفكار التيار الحديث في العمارة التي بدأت تنتشر يومذاك في أوروبا. والتحق إيكوشار عام ١٩٣٢ بمصلحة الآثار في دمشق بصفته مهندساً معمارياً. وقد دفعه حماسه واندفاعه الفضولي إلى التجوّل في كافة أنحاء سوريا ولبنان، سيراً على الأقدام أو ركباً دراجة نارية أو على متن الطائرة الصغيرة التابعة لمصلحة الآثار. فاكتشف جمال العمارة الوسيطية في المنطقة، وذُهل ببساطتها الرائعة التي قارنها بهندسة البوهوس (Bauhaus)، الثورية بالنسبة للعصر.

(٧) منذ كتابة هذا المقال، قامت المهندسة مارلين غريب بدراسة معمّقة لتطور بيروت في مرحلة الانتداب، ركّزت فيها على دور كل من رينه دانجه وميشال إيكوشار. وقد سمحت هذه الدراسة بتدقيق العديد من المعلومات التي ارتكزنا عليها لكتابة هذا المقال. ويُشكّل عمل مارلين غريب أفضل ما كُتب حتى الآن حول هذه المرحلة الأساسية من تاريخ بيروت الحديث.

ومنذ عام ١٩٣٤، عكف على دراسة الفن المعماري العربي في سوريا، وبدأ عمله في دمشق بترميم النصب الرئيسية فيها، وإعادة بناء المآذن المهتمة حجراً حجراً.

وحيث كُلف بإنشاء مصلحة للتنظيم المدني في سوريا، تعلم فن التنظيم بالممارسة، فأنجز مخططاً لتوسيع مدينة دمشق وتنظيم مدخلها الغربي كما خطط لبناء أحياء جديدة في المنطقة المحاذية لطريق بيروت. وقد تحقق قسم من هذه التخطيطات بعد حصول سوريا على الاستقلال، مما يسمح لنا أن نتصور ما كان يدور في رأس إيكوشار عندما كان يُعدّ مخطّطه لتوسيع بيروت في السنوات اللاحقة. فالأحياء الجديدة التي بُنيت في دمشق حسب مخططات إيكوشار، (مثل حيّ أبو رمانة مثلاً)، تتميز بشوارعها المزروعة بالأشجار، وعماراتها الصغيرة المحاطة بالشرفات والسطوحات والغارقة في حدائق صغيرة خضراء. ومع أنه ليس هناك ما يلفت النظر في الخصائص الهندسية الفردية لهذه العمارات، (التي لا علاقة لإيكوشار بها)، الجوّ العام الذي تشيعه هذه الأحياء يتميز باحترام مقياس الإنسان والتكّيف مع الطبيعة، مما يخلق بيئة لا مثيل لها في الأحياء التي بُنيت خلال الفترة نفسها في مدن أخرى من المنطقة.

عند إعلان الحرب، جُنّد إيكوشار وأرسل إلى فرنسا. لكنه عاد إلى بيروت عام ١٩٤٤ حين كُلف بإعداد مخطّط توجيهي للمدينة. ثلاث موضوعات أساسية تُميّز هذا المخطّط. أولاً تركيزه على الإطار الطبيعي الذي يُحيط بالمدينة. فللمرّة الأولى تُعتبر منطقة بيروت كوحدة جغرافية تتعدّى حدود التقسيمات الإدارية والبلدية.

وإذ تُغطي مقترحات إيكوشار كامل المنطقة الواقعة بين نهر الموت شمالاً والأوزاعي جنوباً، فهي تعالج في الوقت نفسه موضوع توسع المدينة المستقبلية، بعلاقتها مع موقعها الطبيعي وبعيداً عن النزعة الكولونيالية لتنظيم المدن التي كانت تطبع حتى ذلك الوقت كل تدخلات سلطات الانتداب. فبدلاً من التركيز على إظهار العظمة في تخطيط الأبنية والشوارع، تأثر إيكوشار بالتيار الحديث للعمارة وتخطيط المدن ليُنتج رؤية متماسكة وشاملة لمجمل الجسم المدني.

أحد المبادئ الأولى لهذا التيار - وهو الموضوع الثانية التي ميّزت مخطط إيكوشار - تنطلق من أن دراسة مدينة معينة يجب أن تركز على تحديد مجموعة من الوظائف الوثيقة الصلة بحاجات الإنسان الرئيسية: النور، الراحة، العمل، السكن، إلخ... وقد عبّر إيكوشار عن هذا المبدأ بقوله «إن التنظيم العام لمدينة ما يرتبط بالمشاكل الاقتصادية والاجتماعية والديمغرافية لمجمل البلاد. ويفترض هذا التنظيم تحديد مساحات للتوسّع وتنظيم الأحياء داخل الشبكة الرئيسية للمواصلات التي تربطها بالمرافئ والمطارات. أما دراسة الأحياء، فهي تركز على مفهوم عام للمدينة كخلية اجتماعية، وعلى مفهوم للحياة ينطبق على كافة السكان، إذ إنهم جميعاً يحتاجون إلى النور والشمس والمساحة وإلى الخدمات الصحية والتربوية وإلى فرص للعمل»^(٨).

هكذا، يلحظ مخطط إيكوشار طرقاتاً تربط الوسط بالمناطق البعيدة

(٨) ميشال إيكوشار، كازا بلانكا - رواية مدينة، باريس ١٩٥٥.

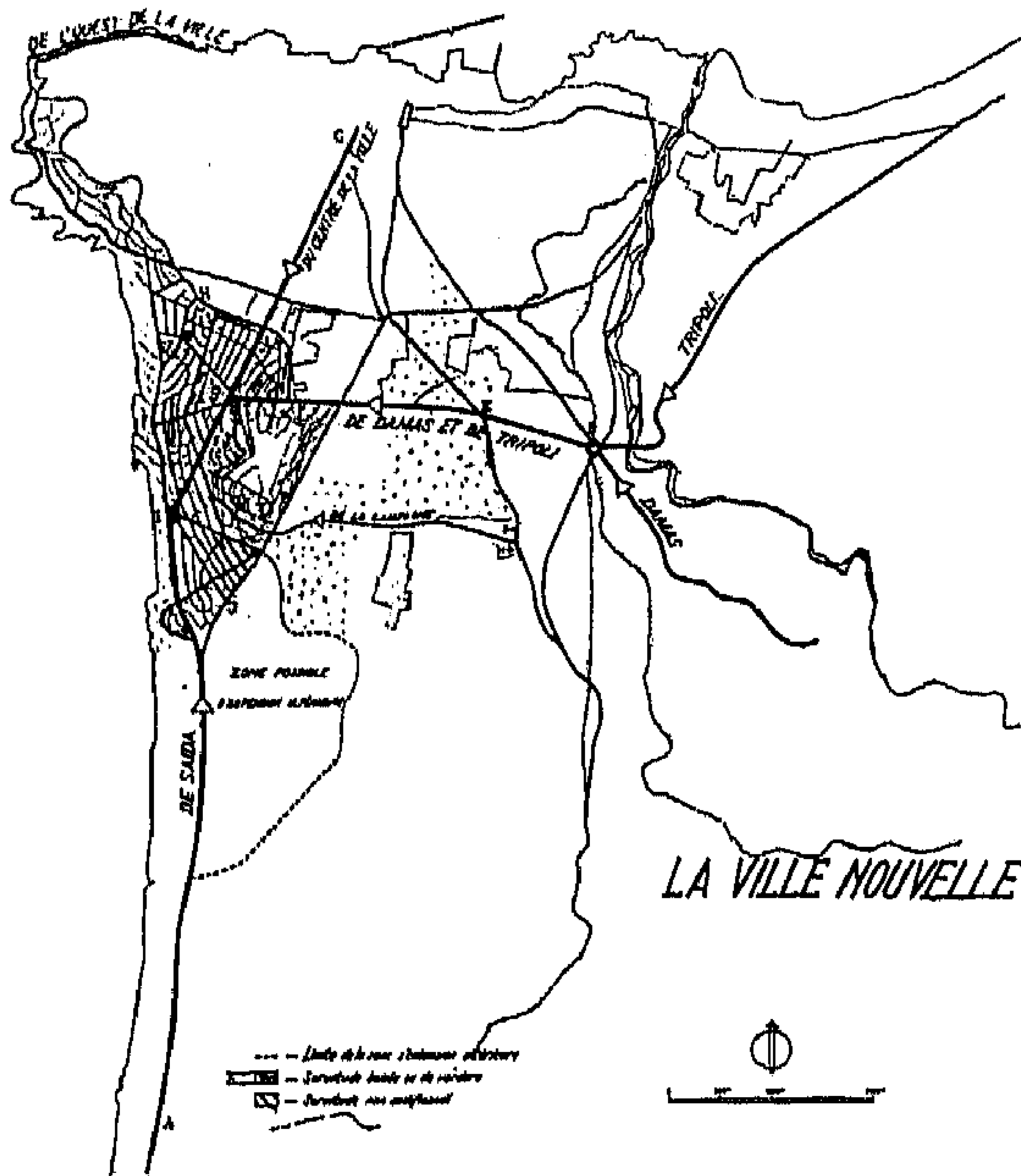
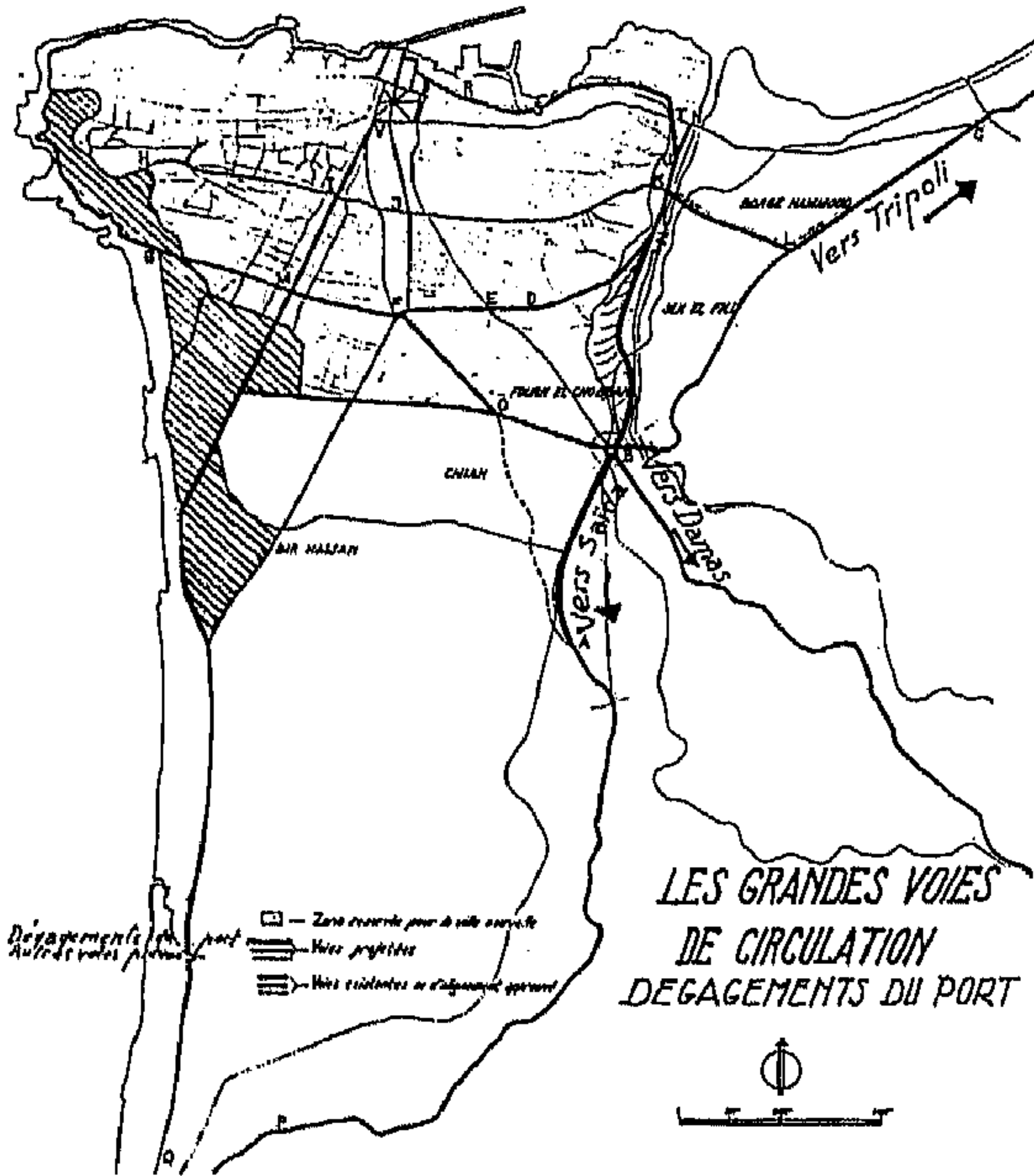

مخطط المهندس ميشال إيكوشار
التوجيهي لمدينة بيروت، (١٩٤٤).

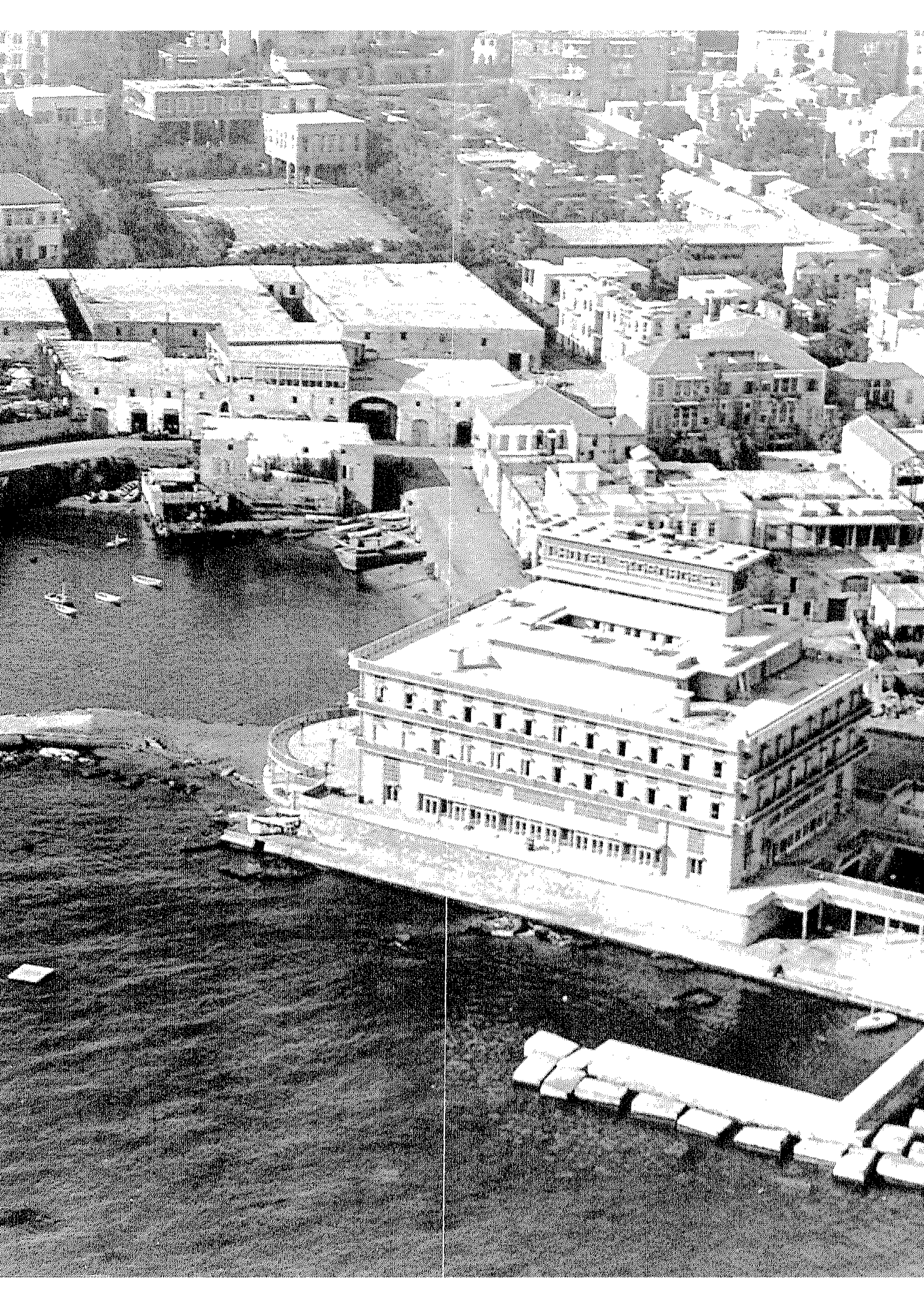

ويلحظ شبكة من الشرايين الرئيسية التي تُغذي النواة الأصلية والأحياء التجارية التي تدور حولها. وهو يقترح توسيع المرفأ ببناء أحواض جديدة وإنشاء مطار جديد في مكانه الحالي بدلاً من المطار الصغير الذي كان ملاصقاً للمدينة كما أنه يقترح تقسيم المدينة إلى اثنتي عشرة منطقة، ويحدّد بالتفصيل مواقع المناطق الصناعية والأحياء العمّالية والشعبية والأحياء السكنية وكذلك مواقع المراكز الحكومية والإدارات الرسمية.

ولكن الخاصة الأكثر جاذبية لهذا المخطّط وهي الموضوعة الثالثة التي ميّزته قد تعود لما يمكن تسميته بالمنطق «البيئوي». لقد عاين إيكوشار بدقة كل المساحات المزروعة وبساتين منطقة بيروت وأعدّ لائحة مفصّلة بالأشجار الثمينة التي من الضروري المحافظة عليها، كما أوصى مخطّطه بتبني إجراءات حازمة من شأنها حماية الشواطئ والأحراج.

وبما أن أهداف وممارسات التنظيم المدني لم تتوقّف عن التطور، فإن أفكار إيكوشار قد تبدو لنا اليوم وكأنها مشبعة بسذاجة تجاوزها الزمن. وقد أصبح من السهل انتقاد مخططاته واقتراحاته بعد مرور بضعة عقود، وتبيان محدوديّتها والنواقص العديدة التي تضمّنتها. لكن هل بإمكاننا فصل عمله عن الظروف التي أحاطت بإنتاجه ونسيان أنه كان ممثلاً لطليعة عصره؟ لقد ارتبط اسم إيكوشار بتاريخ بيروت المعاصر كما ارتبط بسيرة دمشق منذ الثلاثينات. إنها علاقة عاطفية أقيمت بين رجل ومحيط، بين مهندس غربي مشبع بالحدائث وعاصمتين من المشرق تبحثان عن هويتهما. وفي نهاية المطاف يجب أن نتذكّر أن حكاية

بيروت، كما نعرفها، كُتبت صفحات أساسية منها انطلاقاً من مشاريع وأحلام ذلك المهندس المديني «العالمثالي»؛ أحد النادرين جداً بين أبناء جيله.

المدينة «المطلقة العنان»، أو بيروت الاستقلال

ما يسترعي الانتباه، خلال دراسة هذه المرحلة الأولى من نموّ بيروت، فقدان أية معالجة لمسألة العلاقة بين المخططات الهادفة إلى تنظيم المدينة والمصالح الخاصة التي تصطدم بها. وكان المزايا التقنية والجمالية والطابع العقلاني العامّ لهذه المخططات كانت تُعتبر كافية لحلّ كل الإشكالات. وبالطبع، ستبرز هذه المشكلات بشكل حادّ خلال السنوات الأولى للاستقلال، حين سيتبيّن أن الترتيبات الهادفة إلى تأمين حدّ أدنى من التطور العقلاني للمدينة ستصطدم بفقدان الأدوات التي تسمح بتنظيم السوق العقارية وفرض قيود تحدّد من نمو المضاربة العقارية.

فخلال الفترة التي تلت حصول لبنان على استقلاله، شهدت بيروت نمواً هائلاً تجاوز بقياسه ووتيرته كل التوقّعات. وقد أتى هذا النمو كنتيجة طبيعية لسلسلة من التطورات الاقتصادية والاجتماعية والسياسية اجتاحت المنطقة في أواخر الأربعينات وأوائل الخمسينات، كالتراكم المتسارع لرأس المال خلال الحرب العالمية الثانية والقطيعة الجمركية السورية اللبنانية عام ١٩٥٠ وتدقّ رؤوس الأموال والكوادر من فلسطين عام ١٩٤٨ وكذلك من مصر وسوريا إثر الاضطرابات التي عرفها هذان البلدان في أواسط الخمسينات، وأخيراً الانعكاسات المتعدّدة الأشكال

للاستثمار المتسارع للحقول النفطية العربية على اقتصاد المنطقة بكاملها. لقد كان عصراً كبيراً للنموّ والبناء، لكنه أيضاً عصر كبير لجنون المضاربة، استُخدمت فيه أسطورة «الأعجوبة الاقتصادية اللبنانية» لتبرير سياسة الاسترخاء والتهاون التي اتبعتها السلطات الرسمية باسم تشجيع المبادرة الخاصة وتعزيز الاقتصاد الحرّ. لكن، بعد فترة من الفلتان الكامل، سرعان ما تبين أنه لا بد من وضع حدّ أدنى من الترتيبات تحدّد الإطار العام لتنظيم اللعبة: ففي سنة ١٩٥٢، أُقرّ مخطط توجيهي لبيروت حُصر بالحدود الإدارية للمدينة، اكتفى برسم شبكة للطرق مستوحاة من مشروع إيكوشار. وقد استُكمل هذا المخطط سنة ١٩٥٤ بإقرار نظام لتقسيم المدينة إلى مناطق، حُدّد لكل منها عامل الاستثمار الأقصى وارتفاع البناء المسموح به.

هذه التدابير لم تقم في معظم الحالات إلا بتكريس الوضع القائم للبناء. إلا أنها سمحت بإشغال الأرض في وسط المدينة بنسب تتراوح بين ٦٥ و ١٠٠٪، كما رُفِع علوّ الأبنية إلى ٧ طوابق. وبعد بضعة أشهر من صدور هذه القرارات، قام البرلمان اللبناني، تحت ضغط الحمى العقارية، بتعديل القانون العام للبناء المطبّق منذ عام ١٩٤٠، فسمح بإضافة طابقين جديدين على العلوّ الأقصى الذي كان مسموحاً به حتى ذلك الحين.

في غياب سياسة مدينيّة متماسكة، وفي غياب رؤية شاملة لتطور المدينة، لا يمكن أن يكون هناك لاسياسة عقارية تهدف إلى تكوين احتياطي عقاري عام ولا تنظيمياً مدينيّاً يسمح بتخطيط احتمالات النموّ

المستقبلية. فهل يكفي تحديد عرض الطرق والارتفاع الأقصى للأبنية لكي يتضح أفق تطوّر المدينة؟ وهل إن بناء البنية التحتية يقتصر على تنفيذ شبكة للطرق لم تُستكمل في معظم الأحيان بسبب صعوبات الاستملاك؟

ما يُمكن استنتاجه من دراسة المرحلة الأولى من عهد الاستقلال هو أن التنظيم المدني اكتفى بالمصادفة، بعد فوات الأوان، على انعكاسات التوسع الاقتصادي المنفلت على حيّز المدينة. فمن جهة قوانين مفصّلة تُدقّق وتُعدّل باستمرار لمحاولة التكيّف مع الضغوطات العقارية، ومن جهة أخرى، على مستوى التطبيق، هروب عام يجعل كل قانون لاغياً حتى قبل صدوره.

هكذا تميّز نمو بيروت السريع في المرحلة الأولى من عهد الاستقلال بطابع فوضوي غاب عنه الحدّ الأدنى من التخطيط. فازدادت كثافة البناء في الوسط التجاري بشكل مرعب، وتوسّعت المدينة على شكل «بقع الزيت» و«أصابع القفاز» على طول الشواطئ وعلى امتداد الطرق الرئيسية حسب تطوّر سعر الأراضي.

واختفت «المدينة - الحديقة» التي كانت أيام الانتداب، لتُستبدل بهيكلية مدنية جديدة: على طرف الوسط القديم، حيث تمركزت المكاتب والمؤسسات التجارية والمالية، تمفصلت حلقة نصف تجارية، (تتوافق حدودها مع حدود بيروت أيام الانتداب)، احتوت مجمل النشاطات ذات الطابع العام، (مدارس، مستشفيات، إلخ)، وكذلك أكثرية الخدمات المدنية.



حول هذه الحلقة الأولى نمت أحياء سكنية جديدة متماسكة وكثيفة، استأثرت بالمساحات الحرة، فضمت إليها التلال الرملية في ساقية الجنزير واجتاحت بساتين الخضار في رأس بيروت وفرن الشباك. وقد اتخذت المدينة نتيجة ذلك طابعاً خاصاً: إنها جادات عريضة تنتهي فجأة في شوارع ضيقة وقطع مفاجيء في استمرارية الواجهات، وجزر ريفية محاطة بأبنية جديدة. وكأنها مزيج من «الزلات» تكوّن من خلالها الحيّز العام لبيروت النامية.

فالمدينة هذه كانت تعرض للنظر خليطاً عجيباً من التنوع والرتابة. لقد زالت البيوت الصغيرة المحاطة بالجنائن وحلّ محلّها نمط معماري جديد، نمط العمارات السكنية المتعدّدة الطوابق. إنه تغيّر في القياس النمطي حيث لم تعد وحدة التدخّل تتمثّل بالبيت الفردي وإنما بالعمارة ذات المساكن المتعدّدة. فبعض البيوت القديمة التي بقيت أُحيطت بتراكم من العمارات تجمّعت فيها المساكن حول بيت الدرج وتحوّلت الفسحات الحرة في الطابق الأرضي إلى مواقف للسيارات. ولم تشكّل العمارات هذه نسيجاً مديناً حقيقياً، بل ظلّت تخضع لمنطق التقسيم العقاري، ولم يُنتج تراكم البناءات أي نظام يؤمن ترابطها ويحدّد علاقاتها ببعضها البعض. إنه نموّ مديني يتميّز بطابعه العشوائي، لا تحكّمه سوى محاولة استثمار الأرض إلى أقصى حدّ ممكن. ففي نهاية المطاف، اختفى الحيّز العام، حيّز الترابط والتمفصل، من إشكالية المدينة.

في الحقيقة، وعبر مسألة السكن التي بدأت تظهر، لم يُطرح موضوع العمارة أو موضوع تجمّع العمارات في الحيّ الواحد، بل موضوع الشقّة

السكنية المنفردة وتراكم الشقق في العمارة الواحدة. فالمسكن بصفته مكان الحياة العائلية الخاصة حيث كان يتمحور المفهوم الجديد لـ«المقرّ الذاتي»، أصبح يشكل وحدة وظيفية، «آلة للسكن»، تتخصّص فيها الغرف لتعبّر عن نظرة جديدة للمكان، عن فصل بين مناطق النهار ومناطق الليل على الطريقة الأوروبية. وفي الوقت ذاته، انغلق المسكن على ذاته، فأصبحت واجهاته تُعبّر قبل كل شيء عن الأعراف المتوافق عليها اجتماعياً. فهي تُخفي تنوع الممارسات وتُسكت أيّ نزاع داخلي، لتنظم حسب نموذج واحد يعكس تطلعات الطبقات الوسطى الآخذة في النمو.

وإذا كانت استقلالية الحياة الخاصة بالنسبة للطبقات الشعبية في العصر نفسه لم يُعبّر عنها بشكل واضح في تنظيم مساكنها، فلأن ممارساتها كانت تدور بالأساس في الحيز الجماعي وليس في حيز المسكن، إلا أن عملية التخصّص الوظيفي للغرف سوف تتعمّم أكثر فأكثر على صعيد كافة أحياء المدينة. وخلف الفوضى الظاهرية لنمو المدينة، يبرز منطق داخلي، منطق تكوين نمط جديد من العلاقات، انعكس في الحياة اليومية للناس وطال مختلف الفئات الاجتماعية.

هكذا، رسمت المدينة - العاصمة سمات عالم جديد. عالم كان يتكوّن، رغم استمرار العلاقات التقليدية، (وحتى عبر هذه العلاقات نفسها)، كما كان يسمح بنموّ استراتيجيات الارتقاء الاجتماعي ويضمن، بوتائر متنوّعة، اندماج الوافدين الجدد في المدينة. لكن، في الوقت نفسه، اتّسعت الهوة بين العاصمة وباقي المناطق اللبنانية التي لم تطوّر بالوتائر نفسها بل حافظت على الكثير من الأطر الاقتصادية والاجتماعية التقليدية

وعلى شبكات تضامن لم تتغير كثيراً منذ الانتداب. ربما فسّر اختلال التوازن هذا، انتفاضة كافة مدن ومناطق الأطراف خلال ثورة ١٩٥٨ في وجه مركز تجاهلها وأعلن بتعجرف عن تفوقه وتعلقه بامتيازاته. ففي اللحظة نفسها، ظهرت على المستوى الإقليمي تحولات أساسية جاءت لثزعزع موقع هذا المركز وتُشكك في شرعيته. وقد تمكّن المدّ الشعبي الذي أثاره الحلم الناصري وصعود القومية العربية من زعزعة العرش الأردني وإسقاط النظام الملكي العراقي وتحقيق الوحدة السورية المصرية. فأقيم نظام إقليمي جديد أحدث تحولات عميقة في دور بيروت وغير ملامحها المدنية.

قطب العالم الثالث أو بيروت الشهابية

«في كل عصر كان هناك شخص يتخيّل، وهو ينظر إلى مدينة فودورا، كيف يصنع منها مدينة مثالية. لكن بينما كان يبني لها مجسماً مصغراً، تغيرت مدينة فودورا ولم تعد كما كانت عليه في البداية. والذي كان حتى أمس القريب جزءاً من مستقبلها الممكن، تحول إلى مجرد لعبة في كرة من زجاج».

إيتالو كالفينو، المدن غير المرئية

شهدت أوائل الستينات في لبنان بروز حلم كبير: حلم الإنماء المرتكز على التخطيط. فقد اعتنقت السلطات الشهابية سياسة جديدة تميّزت بتقوية دور الدولة المركزي وتعزيز مؤسساتها، وشدّدت على أهمية اعتماد التخطيط لحلّ مشكلات التطور والتنمية. كما ركّزت على تحويل بيروت إلى مركز اقتصادي ومالي بحجم المحيط العربي الذي كان يبدو في ذلك الحين وكأنه متّجه نحو الوحدة. وكان تحقيق هذا الحلم يفترض

تضييق الهوة بين العاصمة والأطراف وإجراء تغييرات جذرية في بنية المدينة كي تتلاءم مع طبيعة المرحلة الجديدة.

فقد حاولت السلطة الشهابية إرساء قواعد السياسة الإنمائية عبر إعادة تنظيم المؤسسات الرسمية وإقامة مؤسسات جديدة. فأجرت إصلاحاً إدارياً شاملاً، وأنشأت جهاز التفتيش المركزي ومصرف لبنان، كما أنشأت وزارة التخطيط والمصالح المستقلة: إنه عصر المشاريع الكبرى للدولة، عصر الإيمان المطلق بالقدرات اللامحدودة للتقنية على حلّ مشاكل التنمية، في وقت كان يبدو فيه كل شيء ممكناً.

وفي سنة ١٩٦٣، أقرّ أول قانون للتنظيم المدني يشمل كافة المناطق اللبنانية. وقد أعطى هذا القانون كافة الصلاحيات لهيئة مركزية واحدة هي المجلس الأعلى للتنظيم المدني، لتمكينها من رسم سياسة متكاملة والإشراف على التخطيط في كافة الأراضي اللبنانية، بالتعاون مع المديرية العامة للتنظيم المدني. كما أدخل القانون مفاهيم جديدة مثل مفهوم المخطط التوجيهي العام والمخططات التفصيلية وحقّ الدولة في استملاك الأراضي للمنفعة العامة، واتباع وسائل خاصة من أجل إعادة تنظيم المناطق الحساسة، إلخ... فبدأت سياسة الاستهتار التي رافقت سنوات الاستقلال الأولى وكأنها ذهبت إلى غير رجعة لتُستبدل بسياسة اعتمدت التخطيط والتنظيم بهدف حلّ مشكلات التطور والتنمية.

إلا أنه سرعان ما تبين أن الأمور أكثر تعقيداً ممّا بدا للوهلة الأولى. فمدينة بيروت بدت وكأنها مصابة بداء عضال يمنع إجراء أي تغيير جذري في هيكليتها دون قلبها رأساً على عقب. وقد أصاب هذا الداء

الحيّ التجاري الجديد الذي بدأ ينمو في منطقة الحمراء، مشيداً أبنيته الوهاجة بمحاذاة طرق ريفية حوّلت بين ليلة وضحاها إلى شوارع مُعبّدة.

وقد أعرب مخطّطو المدن في تلك الفترة عن حنقهم تجاه هذه المدينة التي بدت وكأنها لا تخضع لقواعد النموّ المخطّط. فتركزت المعالجة على إجراء سلسلة من العمليات الجراحية بهدف فتح شوارع جديدة في النسيج المدني القديم وشقّ محاور كبرى تحيط بالمدينة وتمنع الداء من الامتداد إلى الضواحي. فتمّ توسيع شارع بشارة الخوري بموازاة طريق الشام ليصبح شرياناً أساسياً يصل المطار بالوسط التجاري، وفتّح محور كورنيش المزرعة وأوتوستراد النهر الذي يُزتر المدينة القديمة، كما خُطّط لشقّ شوارع عريضة تربط الأحياء الشرقية والغربية من العاصمة، (جادة فؤاد شهاب، جادة الاستقلال، جادة الوحدة الوطنية، إلخ...). محاولتان معزولتان أرادتا «إنقاذ» الوسط القديم وتغيير ملامحه: فقد وُضعت مخطّطات تُلحظ هدم حيّ الغلغول والصيفي المجاورين لساحة الشهداء، حيث كان النسيج العثماني القديم قد قاوم اختراقات الانتداب وحمّى المضاربة في السنوات الأولى للاستقلال. إلّا أن هذه المخطّطات بقيت حبراً على ورق.

ولم تكن مشاريع السلطة لشقّ محاور جديدة، والتي استعادتتها في الحقيقة من مقترحات قديمة لإيكوشار، لم تكن المشاريع هذه تهدف إلى إعادة تنظيم الشبكات الداخلية لأحياء المدينة وإعادة ترتيبها. بل كانت تهدف بالأساس إلى إضعاف التماسك الطائفي لهذه الأحياء لمصلحة وحدة جديدة تمثلت في مفهوم «بيروت الكبرى». وإذا كانت تلك المشاريع تحاول طمس الخاصّيات عبر إدخال أقنعة تُخفي

الاختلافات الاجتماعية والطائفية بين الأحياء، فلأنها كانت تهدف إلى إرساء أسس حيّز جديد، حيّز ذلك القطب المدني الحديث الذي أرادت بناءه على أبواب الداخل العربي.

وستنسحب السلطة من الوسط القديم كما ستحاول تجريده من شرعيته عبر حرمانه من مؤسساته الرمزية. وسيُشاد المقرّ الجديد لرئاسة الجمهورية على تلال بعبدا التي تُشرف على بيروت، كما ستُشاد بجانبه وزارة الدفاع والمدرسة الحربية. وسيُستدعى مكتب دولي من المهندسين الاستشاريين^(٩) لاختيار موقع من أربعة، تقع خارج الحدود

الإدارية للعاصمة

لإشادة مدينة

حكومية ضخمة

تحتوي كل

الوزارات، كما

ستُنظّم مباريات

هندسية لاختيار

أفضل مشروع

هندسي لهذا

المجمّع.

*

المخطط التوجيهي لبيروت الكبرى

المعروف بمخطط إيكوشار (١٩٦٤)

A1 منطقة الهضبات (سكنية ذات كثافة متدنية)

A2 صحراء الشويفات (منطقة سكنية)

B منطقة مختلطة (سكن وتجارة وحرف)

C منطقة صناعية

D برج حمود (منطقة ذات كثافة عالية)

E منطقة المسابح (يمنع فيها البناء)

F المقابر

(٩) مكتب دو كسيادس ومشاركوه الذي استدعته الحكومة اللبنانية سنة ١٩٥٩ لتحديد موقع المدينة الحكومية الجديدة.

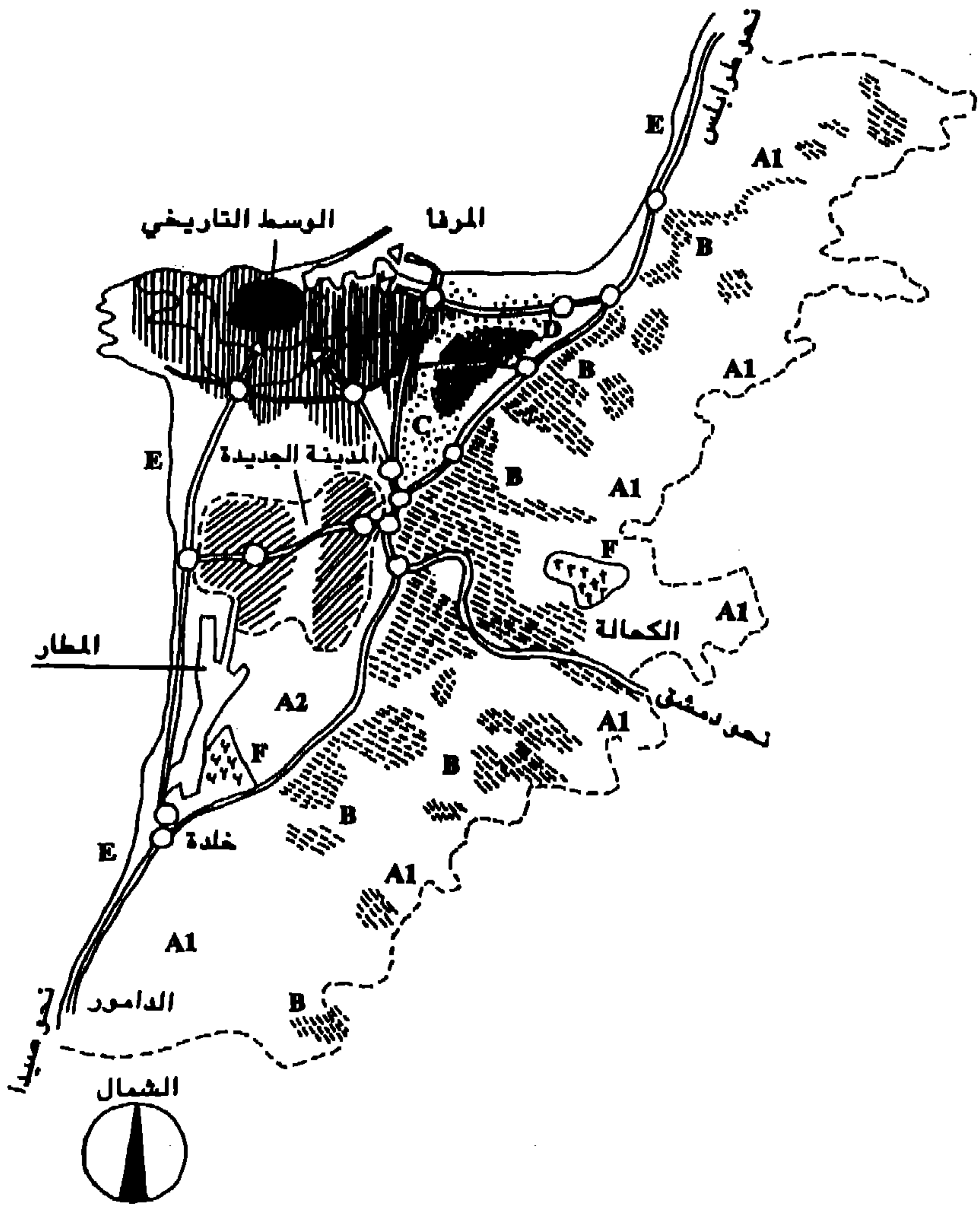

وبالرغم من أن المشروع لم يكتمل، إذ لم يُبنَ سوى مقرّ وزارة البرق والهاتف على الموقع المختار في منطقة بئر حسن، إلا أن الهدف الأساسي للعملية كان واضحاً منذ البداية، كما ورد في تقرير المهندسين الاستشاريين: «يجب الإشارة منذ البداية إلى أن المركز الإداري للمدينة الحكومية الذي يُقترح بناؤه في منطقة بيروت هو مركز للبلاد بكاملها، وأن المعيار الأساسي لاختيار الموقع يجب أن يكون تلبية حاجات جميع خدمات الدولة وكذلك جميع سكان البلاد بكاملها، وليس فقط سكان العاصمة»^(١٠).

وقد ركزت السياسة الشهابية على تخطيط ضواحي بيروت لتلافي الأخطاء التي ارتكبت في المدينة نفسها خلال المراحل السابقة. على هذا الأساس، تمّ استدعاء ميشال إيكوشار مجدّداً، ليطلب منه وضع مخطط توجيهي جديد لتنظيم بيروت الكبرى والتخطيط لقطب يمتد من جونية شمالاً حتى الناعمة جنوباً، ويشمل نصف سكان لبنان.

وانطلق إيكوشار من أن انفجار نواة المدينة القديمة تحت ضغط النمو السكاني ينبغي ألاّ يؤدي إلى ضياع التشكيلة المدنية عبر انتشار الضواحي بشكل عشوائي. واقترح العمل على «منع التكاثر المنفصل للضواحي بتجميع المناطق السكنية كي لا تمتد إلى ما لا نهاية على طول الطرق والشواطئ»^(١١). كما اقترح استبدال البنية الأحادية النواة التي لم تعد تستجيب لشروط نموّ بيروت في الستينات ببنية متعدّدة النوى، تنتظم حول مساحات خضراء وفسحات مشجرة تُعطي المدينة مجالاً للتنفس وتمنع اختناقها.

(١٠) تقرير مكتب دو كسيادس ومشاركوه الذي قُدم لوزارة الأشغال العامة في ٣٠ حزيران ١٩٥٩.

(١١) تقديم إيكوشار للمخطط التوجيهي لتنظيم بيروت وضواحيها، ١٩٦٣.

كما خُطِّط لإقامة مدينة جديدة على رمال برج البراجنة وحيّ السّلم، تميّز بكثافة مرتفعة نسبياً لتتمكن من استيعاب القسم الأكبر من الازدياد السكاني المرتقب، وذلك بهدف حماية الهضاب المشجرة حول بيروت والحفاظ على شجر الزيتون في صحراء الشويفات ومنع العمار على الشواطئ وفي الأجرار والمواقع الطبيعية.

ماذا تبقى من هذا التوجّه في المخطط التوجيهي العام لمدينة بيروت وضواحيها الذي أُقرّ سنة ١٩٦٤ وعُرف بـ«مشروع إيكوشار»؟ باستثناء تقسيم المدينة إلى مناطق حُدِّدت فيها الوظائف ونوعية البناء المسموحة، (مناطق صناعية، مناطق سكنية، إلخ...)، وباستثناء فرض معدلات استثمار منخفضة نسبياً في بعض الضواحي ومنع العمار على طول الشاطئ لم يبق شيء من أفكار إيكوشار الأساسية حول طبيعة المركزية المدينية كما لم يبق شيء من الهيكلية الجديدة التي اقترحها. وقد برأ ميشال إيكوشار نفسه علناً من المشروع الذي حمل اسمه والذي تحوّل، بصيغته النهائية، إلى مجموعة من الترتيبات والقوانين لا فعالية لها في تكوين ملامح جديدة للمدينة.

في نقده لسياسة الإنماء في لبنان، يتحدث جورج قرقم^(١٢) عن غموض الخطط اللبنانية التي لم تكن محض إرشادية ولا محض توجيهية. فقد حاولت تلك السياسة التأثير على البنى الاجتماعية - الاقتصادية من خلال جسم من الموظفين أنشئ خصيصاً لهذه الغاية. وأدت سيطرة المفهوم

(١٢) جورج قرقم، السياسة الاقتصادية والتخطيط في لبنان، ١٩٦٤.

التكنوقراطي للإتماء والتدابير البيروقراطية العقيمة إلى إفراغ الإتماء من محتواه. وقد أحدثت هذه التدابير على جسم المدينة النتائج نفسها التي خلفتها سياسة الاستهتار السابقة بل على نطاق أوسع: فالبنية الدائرية لبيروت توسّعت بإضافة حلقات جديدة حول المركز القديم الذي وصل إلى درجة الاختناق. وبدلاً من بناء مدينة جديدة مركّزة في برج البراجنة وحيّ السلم، توزّعت الضواحي على طول الطرقات والشواطىء ونشطت المضاربة العقارية لتطال كل الأراضي الفارغة.

وتحوّل منظر هذه الضواحي في أواخر الستينات إلى مزيج غريب من الأشكال والحالات المدنية: إنها بنايات عالية تجاورها مخازن السوبر ماركت وتحيط بها أراضٍ بور وبيوت من التنك، وأحياء سكنية تتشابك مع الجسور والأوتوسترادات. إنه تصادم في المقاييس، تُنف باقية من الطبيعة تتسلّل في فجوات نسيج مديني كثّفه الضغط السكّاني، وأحياء مهملة تُجاور مناطق تحتوي أكثر التجهيزات حداثة. إنه تعايش غريب بين كيانات وأنظمة مختلفة، نموّ هجين، تعاقب بين مساحات مشغولة وأخرى فارغة، تتراءى لنا من خلالها صورة عالم بلا مركز، لا نظام فيه ولا منطق.

وقد عبّر الكتاب الأبيض الذي نشرته سنة ١٩٧٣ المديرية العامة للتنظيم المدني^(١٣) عن فشل سياسة تخطيط بيروت وضواحيها وعن عجز

(١٣) جمع هذا الكتاب مجموعة من الدراسات شملت مختلف نواحي التطور المدني لبيروت وضواحيها. وقد أوصى بإجراء دراسات معمّقة بهدف إيجاد حلول سريعة لمجموعة من المشكلات كانت قد استفحلت بشكل ملفت للنظر.

المخططات المتتالية أمام المضاربة العقارية التي كانت تشتعل كُلمّا أعلنت منطقة معدّة للتنظيم.

فكأنما هذه السياسة كانت تصطدم بمقاومة خفيّة اجتازت كافة الشرائح الاجتماعية، من أصحاب الفيّلات الفخمة في المناطق الراقية، حتى المهجّرين المقيمين في بيوت التّنك في الضواحي الفقيرة. مقاومة لم تتخذ شكلاً واضحاً، بل تكوّنت من خلال تراكم ظواهر مفكّكة ومجزأة، تسلّلت بين فجوات المخطّطات وعطلت فعاليتها.

لكن، كي نفهم عجز تخطيط الستينات عن تنظيم حيّز المدينة وتوجيه توسّعها، لا بدّ لنا من العودة إلى أسباب فشل المشروع الشهابي بمجمله. فمشروع تحويل بيروت الكبرى إلى قطب إقليمي رئيسي لم يكن له من معنى إلّا في إطار عالم عربي موّحد يبحث عن مدينة بإمكانها أن تلعب فيه دوراً مشابهاً لدور هونغ كونغ بمحاذاة الداخل الصيني. لكن حرب الأيام الستة، وهزيمة حزيران وانكفاء القومية العربية وصعود رهانات إقليمية جديدة، أدّت إلى تفشيل مشروع الوحدة العربية وبالتالي إلى ضرب قواعد المشروع الشهابي. وقد شدّدت لهذا المشروع الضربة القاضية حين دخلت المنطقة في عصر البترول في أوائل السبعينات، بما رافق ذلك من توترات وتشنّجات وأزمات إقليمية جديدة. وبدلاً من أن تتحوّل بيروت إلى تلك المدينة الحديثة التي حلم بها مخطّطو بداية الستينات، أصبحت عاصمة مكتظة بالسكان، تشارك باقي مدن العالم الثالث مشكلاتها وتناقضاتها.

فلقد أدّى تفكّك المجتمع الريفي التقليدي تحت تأثير دخول الرأسمالية

وانهيار الملكية الصغيرة للأرض إلى ازدياد الهجرة الريفية نحو العاصمة، وتحول لبنان إلى مجتمع مديني شديد التمركز، يعيش نصف سكّانه تقريباً في منطقة بيروت وضواحيها. فازدادت حدّة التفاوت الاجتماعي والاقتصادي، كما انتشرت البطالة في الكثير من القطاعات. وأُحيطت المدينة بحزام من البؤس، نما قرب أكواخ التنك القديمة في برج حمود والكرنطينا، وفي منخفضات أودية البوشرية والدكوانة، وعلى رمال الأوزاعي وبرج البراجنة والغبيري حيث كان إيكوشار يحلم بإقامة مدينته الجديدة.

وكما في روما القديمة قبل انهيارها، بدأت الطبقات الميسورة تُغادر المدينة للجوء إلى الهضاب المطلّة، مما أندر بأن النموذج المديني لبيروت قد دخل في طور الأزمة. وما لبث هذا النموذج أن انهار تماماً بعد احتدام النزاع العربي - الإسرائيلي ودخول المقاومة الفلسطينية المسلّحة إلى الساحة اللبنانية وتغيير أسس اللعبة في المنطقة تغييراً كاملاً. وهكذا يكون فشل التخطيط الشهابي قد مهّد لاندلاع الحرب الأهلية.

ومع ذلك، فلم تكن الأمور قد بلغت هذه الدرجة من الوضوح في النصف الأول من السبعينات، حين برز وهم دخول بيروت مرحلة نمو جديدة، إثر تدفق رؤوس الأموال العربية بسبب ازدياد مداخل النفط، وتدعيم المكانة المالية للسوق البيروتية بعد المرحلة السوداء التي شهدتها في نهاية الستينات، وزيادة حجم الصادرات الصناعية اللبنانية بشكل مدهش. فهل كان ممكناً إدراك حقيقة الأزمة حين كانت تُشاد في قلب العاصمة تلك الأبراج الضخمة التي سيطرت على مجمل المنظر المديني؟ وهل كان ممكناً اعتبار ذلك نبوءة تدمير، في حين كانت الفنادق تغصّ

برجال الأعمال وتمتلىء المسابح ومراكز الاصطياف بالسيّاح العرب والأجانب، وحين كانت المهرجانات تُلهب المواقع السياحية وتلاحق المظاهرات الثقافية في المسارح وصلالات العرض؟ كيف السبيل لإدراك اقتراب الكارثة حين كانت بيروت، أكثر من أي وقت مضى، تظهر وكأنها «المدينة - الصنم» بالنسبة للمثقفين العرب، حيث يرفرف علم الحرية مُعلناً نهضة ثقافية وشيكة؟

هل إن بيروت اختصار للعالم العربي؟ لقد كانت بالفعل كذلك في بداية السبعينات، لكن هذا العالم كان يبدو وكأنه مكوّن من أناس نجوا بأعجوبة من تحطّم الأحلام المنهارة، من شباب متعطّش للتغيير ورجال أعمال لا يرون في النعمة البترولية سوى فرصة نادرة للإثراء السريع. إنها مدينة تُخفي مدناً أخرى متشابكة، مدناً متراكمة يحكم علاقتها ببعضها البعض توارن هشّ. إنه توقّف على الصورة: كل شيء لا يزال هنا، واقفاً في محله لكنه مصاب بشروخ وشقوق. كل شيء يبدو وكأنه لا يزال ثابتاً كما كان لكنه في الحقيقة صورة خيالية لما كان وشبح سيزول وينقشع عند إطلاق أول رصاصة. فكما كتب فورستر عن الإسكندرية «رغم أنهم لم يقصدوا تدميرها، دمروها كما يفعل الولد بالساعة التي يلهو بها»^(١٤).

المدينة المتفجرة أو بيروت الحرب

خلال دراسته لتطوّر مدينة ميلانو بعد الحرب العالمية الثانية^(١٥)،

(١٤) ا. م. فورستر، الاسكندرية، تاريخ ودليل، باريس ١٩٨٨ للطبعة الفرنسية.

(١٥) ألدو روشي، هندسة المدينة، باريس ١٩٨١، للطبعة الفرنسية.

لاحظ المهندس الإيطالي ألدو روسي وجود علاقة خفية تربط بين الحرب وتنظيم المدن. فبعض الظواهر التي أنتجتها الحرب، (مثل تدمير بعض الأحياء أو تغيير ملامح أحياء أخرى)، عزّز اتجاهاتٍ للتطور كانت قد بدأت تبرز في المدينة قبل الحرب وإن بوتائر وأشكال مختلفة. ويبدو العنف في هذه الحالة، وكأنه لعب دوراً مكثلاً ومسرّعاً لتحوّل المدينة إذ إنه سمح بتنفيذ خطط وُضعت قبل الحرب، كان تحقيقها يفترض على أية حال دمار أجزاء كبيرة من النسيج المدني القديم وإعادة إعمار المدينة على أسس جديدة.

هل إن ملاحظة ألدو روسي هذه ليست سوى مفارقة تاريخية لا قيمة لها في تطوير فهمنا لآلية تحوّل المدن في عصرنا؟ وهل إن العلاقة التي يُقيمها بين الحرب وتنظيم المدن ليست سوى افتراض نظري وُضع بهدف الاستفزاز والإثارة؟

عندما اندلعت المعارك الأولى في بيروت، ربيع ١٩٧٥، أصابت الحرب قلب المدينة دفعة واحدة. وبُترت العاصمة عن وسطها وتزعزع جذرياً شكل تنظيم حيّزها. فالبنية الشعاعية - المركزية لبيروت ما قبل الحرب، التي استمرت رغم المشاريع العديدة التي هدفت إلى تعديلها خلال المراحل السابقة، انفجرت من الداخل وتطايرت شظاياها في كل مكان. والمدينة القديمة، التي كانت تبدو عبر عصورها المختلفة التي تراكمت وتشابكت واختلطت ببعضها البعض، وكأنها تصوير فوتوغرافي وُضعت النسخ السلبية لكليشيهاته فوق بعضها لثنتج صورة مركبة، هذه المدينة تفكّكت وتبعثرت أجزاؤها كشتات متناثرة، وبدأ العنف يدمر

المدن داخل المدينة، ويزيل تدريجياً آثار تنظيماتها المتتالية، مفككاً بشراة بقايا المشاريع السابقة.

ومع تداعي السلطة المركزية وتخلخل أجهزة الضبط والسيطرة الاجتماعية، تحولت المناطق «غير المندمجة»، حيث حلت منذ أواخر الستينات مجموعات من الريفيين بُهروا بأضواء المدينة، إلى «أمكنة للأشريعة». فاحتلت المناطق التي كانت لا تزال غير مبنية في الأطراف، وانخرطت في فجوات وتقاطعات النسيج المدني، وحوّلت الأحياء القريية من وسط المدينة إلى مناطق شعبية مكتظة بالسكان.

وإذا كانت الأشريعة في كل مؤسسة طريقة أخرى للإقرار بقانونية هذه المؤسسة وسلطتها، ووسيلة لإثبات شرعيتها بالذات، فإن التنظيم المدني يتدخل، في المجتمعات التي تطوّرت فيها آليات السيطرة والضبط الاجتماعي، ليعزل النوى «الأشريعة» ويراقب نموّها. لكن اللعبة تنقلب أحياناً على اللاعبين، فتفلت هذه النوى من سلطة المراقب لتنمو حسب نظامها الخاص. فتوسع أماكن «الأشريعة» في بيروت هو قبل كل شيء إثبات للفشل، فشل تخطيط الستينات المرتكز على الأوهام التكنوقراطية في إنتاج حيّز مندمج ومتكامل.

وقد استأثر العنف بالمظاهر المذهلة التي أنتجها تطور مدني جامع، وكأنها مفارقة رمزية قلبت كل الدلالات: فتحوّلت أبراج المدينة إلى متاريس محصّنة احتلتها الميليشيات المتناحرة لتؤمن سيطرتها الرمزية والعسكرية على المدينة. وأصبحت الفنادق الفخمة، بهياكلها المحترقة، تشهد على ضراوة المعارك من أجل السيطرة على وهم لبيروت الحدائثة

والنور. وتحوّلت الجادات والبولقارات إلى شوارع مقفلة بالمتاريس وأكياس الرمل. أما الجسور المقطوعة، فلم تعد أشباحها تذكّرنا إلاّ بالمذابح التي اكتُشفت عند أقدامها.

لقد انفجرت المدينة من الداخل، وانهارت فجأةً بنيتها القديمة التي فشلت كافة مشاريع التنظيم السابقة في تبديلها. إلاّ أن هذا الانهيار لم يؤدّ إلى نشوء هيكلية بديلة تنتظم على أساسها ملامح مدينة جديدة. فلقد أقام أسياذ المدينة الجدد مناطق نفوذهم بتقسيم الحيّز المدني إلى مجموعة مقاطعات منغلقة على بعضها البعض. ولم تستطع المراكز الجديدة التي برزت كنتيجة لتدمير الوسط التجاري تخطّي انقسام المدينة لتؤسّس نظام علاقات يربط بينها ويكوّن محوراً جديداً تنتظم حوله الأحياء. وبلغ هذا التشبّت في أواخر الثمانينات حدّاً انهار فيه الانقسام التقليدي للمدينة إلى منطقتين شرقية وغربية. فتفتّتت كل منطقة بدورها إلى مجموعة مقاطعات تديرها ميليشيات متحاربة.

ومع ذلك، فإن الحقيقة المدنية ظلّت تتكثّف باستمرار، حتى وسط تفكّكها. وقد حاول سكان المدينة استغلال أية نقطة ضعف في النظام الميليشيوي لخلق مناسبات لمعاودة اللقاء. ومن هذا الواقع نشأت مفارقة: من جهة، اتجه لتدمير المدينة والمركزية المدنية، ومن جهة أخرى تكثيف الحاجة إلى نظام مدني، وكأن المدينة ظهرت في علامات غيابها بالذات.

إنها لسخرية تاريخية: فتمط التوسّع المدني الذي أنتجته الحرب بدا وكأنه قادر على تحقيق ما كان مهندسو التنظيم المدني يطالبون به منذ مطلع السبعينات، أي التخلّي عن البنية الشعاعية - المركزية للمدينة

المتمحورة حول وسطها القديم. لكن هذا النمط فشل في إنتاج أطر بديلة تحلّ مكان الهيكلية الماضية الأحادية النواة، كما فشل في إيجاد نظام مركزية جديدة ينتظم على أساسه الحيّز المدني. وعلى قاعدة هذا الفشل، تتأسّس شروط أي بحث في إعادة إعمار بيروت. وعلى هذا الأساس أيضاً، يُمكننا تقييم خطط ومشاريع الإعمار المختلفة، التي برزت فوق الركام كلّما خفّت حدّة المعارك.

المدينة الخيالية أو بيروت الإعمار

«ونحن حين كنا نهدم بيروت كنا نعتقد بأننا هدمناها. نركض بين الساحات التي تخربت والبنائات التي انهارت أو التي هي على وشك الانهيار، ونقتنع بأننا دمرنا المدينة. أخيراً دمرنا المدينة، لكن حين قالوا بأن الحرب انتهت ونشروا صور الدمار الهائل الذي حلّ ببيروت، اكتشفنا أننا لم ندمرها. أحدثنا بعض الفجوات في حائطها لكنها لم تدمر. وأن القضية ربما احتاجت إلى حروب جديدة».

الهاش خوري، الجبل الصغير، ١٩٧٧

عندما تنحلّ الصور التقليدية للمدينة، من خلال واقع يتبدّل باستمرار، وعندما يتكرّر العنف إلى ما لا نهاية، مُجرّداً أيّ مسار مستقبلي من مصداقيّته، يبدو كل تفكير بإعادة البناء وكأنه ضرب من الخيال. ويبرز فراغ يتّجه لجعل معظم المشاريع والخطط مُحالاً ومعزولاً عن الواقع.

بواجهة هذا الفراغ الذي يمتدّ إلى معظم الممارسات المدنية، تقوم محاولات متنوعة لإعادة تملك الحيّز المدني، عبر إنتاج تصوّرات تظهر كمجرّد احتمالات لمستقبل المدينة. وهذه التصوّرات لا تنبثق من الصدفة. فهي تنضوي داخل تمثّل رمزي للحيّز المدني وهي تكشف

دلالاته الخفية. بهذا المعنى، لا تتناقض المدن المُتَخَيِّلة مع المدينة الحقيقية، فهي تسكنها دون أن تتطابق معها. في هذا الفاصل، وسط الطريق بين الخيالي والواقعي، تجد مختلف مشاريع إعادة بناء بيروت شرط مشروعيتها.

ألم تنبثق الإجازات المدينة في ألمانيا العشرينات من محاولات حركة الفركبوند، (Werkbund)، عشية الحرب العالمية الأولى، لإقامة نظرية للمدينة الصناعية؟ والخيارات الكبرى لإعادة البناء في فرنسا بعد الحرب العالمية الثانية، ألم تكن موجودة في المشاريع المُعدَّة تحت إدارة فيشي؟ إذ إن أي مشروع، وإن بدا غير قابل للتحقيق، يُساهم من حيث فرضياته وبراهينه وتناقضاته في رسم صيرورة المدينة، بمعنى أنه يُعيّن داخل الحيز المدني شكل الديمومة بالذات.

في كل فترة من فترات الهدوء العديدة التي عرفتها حرب لبنان، وكل مرّة امتدت الهدنة قليلاً لتوهم بإمكانية تحويلها إلى سلام أهلي، طفت على السطح صور بيروت الإعمار: إنه حينين لماضٍ ولّى أو تخيّل لمستقبل براق. فبعد سنتين من اندلاع الحرب، خلق دخول ما سُمّي حينذاك بـ«قوات الردع العربية» وهماً بإمكانية احتواء دورات العنف المتكرّرة. وقد جعلت السلطات اللبنانية وحكومة إلياس سركيس من قضية إعادة بناء الأسواق التجارية في بيروت محور سياستها الإعمارية، بحثاً عن صورة رمزية تعيد الوحدة إلى المجتمع اللبناني. فبصفتها وريثة المسار الشهابي، كانت تحلم بتنفيذ ما عجزت السلطات السابقة عن تحقيقه بعد ثورة ١٩٥٨، أي إعادة تنظيم الوسط التجاري للعاصمة. إذ

إن هذا الحلم، الذي لم يتحقّق في الستينات بسبب مقاومة النسيج المدني القديم، أصبح يبدو ممكن التحقيق بسبب خراب الحرب.

وقد طُلب من خبراء فرنسيين في «المحترف الباريسي لتنظيم المدن»، (APUR)، اقتراح تصوّر لإعادة بناء الوسط، وُضع على أساسه «المخطّط التوجيهي العام لإعادة بناء الوسط التجاري لبيروت» الذي أعدته بلدية بيروت بمساعدة لجنة من المهندسين اللبنانيين والذي أقرّ سنة ١٩٧٧.

وقد حُدّدت الأهداف الأساسية لهذا المخطط، الذي يشمل منطقة مساحتها ١٣٠ هكتاراً تتطابق حدودها مع محيط أكثر المعارك عنفاً كالآتي^(١٦):

(١) إعادة قلب بيروت إلى وضعه السابق كنقطة التقاء وتجمّع للبنانيين من مختلف الطوائف وللتعبير عن وحدة لبنان.

(٢) تحديث الوسط التجاري وحلّ مشكلات التنقل والخلل الوظيفي الذي كان يشكو منه قبل الحرب، مع التركيز على الاحتفاظ بملامحه الخاصة المرتبطة بمحيطه الطبيعي وتاريخه وعلى طابعه التقليدي الشرقي والمتوسطية.

(٣) التحلّي بأكبر قدر من الواقعية في تحديد اقتراحات التغيير، لتجنّب إضافة خراب جديد ينتج عن الإعمار ويزيد في الدمار الذي صنّعه الحرب.

(١٦) التقرير العام للمخطط التوجيهي لإعادة بناء وسط بيروت، ٢٨ شباط ١٩٧٧.

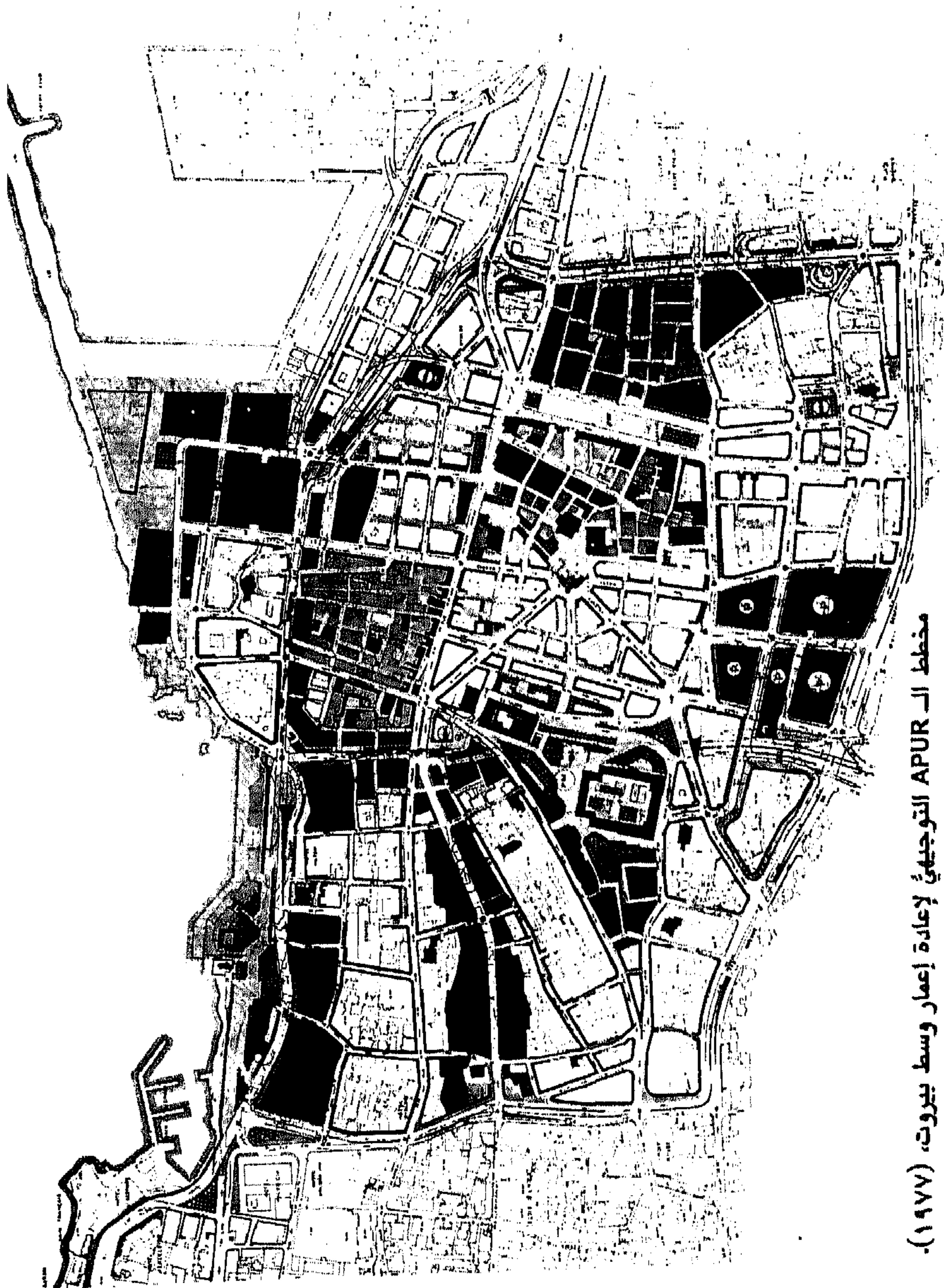

مخطط الـ APUR التوجيهي لإعادة إعمار وسط بيروت، (١٩٧٧).

ويتبين من صياغة هذه الأهداف أن المشروع كان يبدو بعيداً عن هندسة التخطيطات الكبرى لفترة الانتداب، كما أنه كان يتميز عن مشاريع إيكوشار المرتكزة على مبادئ ميثاق أثينا والتيار الحديث لتنظيم المدن.

فهو يندرج في سياق اتجاه برز في أوروبا منذ أواخر الستينات، يدعو إلى الحفاظ على تراث المدن القديمة وإعادة الاعتبار للنسيج المدني التقليدي، كما يُركّز على علاقة المدينة بمحيطها وتاريخها.

وعلى هذا الأساس، اقترح المشروع الاهتمام بواجهة بيروت البحرية للتأكيد على علاقة المدينة بالبحر، إذ إن تطوّر الوسط منذ الانتداب قد «وضع أمام الوصول كما أمام الأنظار حاجزاً لا يمكن اجتيازه يقطع المدينة عن واجهتها البحرية». واقترح إقامة حديقة عامة على الأراضي المردومة تجاه النورماندي وتحويل المنطقة المحيطة بالحوض الأول من المرفأ إلى حيّ شبيه بحارات المرافئ التقليدية المنتشرة على طول شواطئ البحر المتوسط. كما لحظ إقامة واجهة «صناعية مرفئية» من الحوض الأول حتى مصبّ نهر بيروت.

وفي الوقت نفسه، اقترح المخطّط التوجيهي المحافظة على الأسواق التقليدية غرب ساحة الشهداء، (سوق سرسق، سوق النورية، سوق أبو النصر، إلخ...)، وفي محيط منطقة باب إدريس، (سوق الطويلة، سوق آياس، سوق الجميل)، وذلك عبر تأهيل نسيجها وإنقاذ ثرواتها الأثرية وتحويلها إلى مناطق للمشاة.

حيّان فقط صُنِّفا «مناطق غير صحّية» فأفلتا من منطلق المحافظة واحترام

النسيج القديم الذي تحلّى به المشروع: حيّ الصيفي شرقي ساحة الشهداء الذي كان يشكّل المركز التقليدي للدعارة، وحيّ الغلغول الذي تحوّل خلال الحرب إلى ملاذ للهامشيين ومدمني المخدرات. هذان الحيّان كانا قد قاوما محاولات مخطّطي الستينات لهدمهما وإعادة بنائهما على أسس جديدة. واستمراراً لسياسة إعادة تنظيم الوسط باسم الفعالية المدنية، أوصى المخطّط التوجيهي بإعطائهما وظائف جديدة: فحيّ الصيفي اقترح تحويله إلى حيّ للهو، شبيه بحي مونمارتر الباريسي، وحيّ الغلغول اقترح جعله منطقة امتداد لشارع المصارف ومركزاً للأعمال.

هكذا، ورغم الحسنات المعمارية والمدنية التي تحلّى بها هذا المشروع في توجيهه العام، إلّا أنه لم يتمكّن من تخطّي حدود التدخل الموضوعي. ذلك أن المسألة الأساسية لتنظيم وسط المدينة لم تُطرح وهي علاقة المركز بباقي المدينة. فالمخطّط التوجيهي لإعادة بناء وسط بيروت بقي معزولاً عن مشروع شامل على مستوى العاصمة ككلّ.

إلّا أن هذا المشروع لم يبصر النور. فقد اندلع القتال من جديد، مُفضلاً أحلام إعادة الإعمار. وبقيت الأمور مجمّدة حتى أواخر ١٩٨٢، حين دخلت القوّات المتعدّدة الجنسيات إلى بيروت وأعيد طرح الموضوع من جديد.

عندها، استيقظت المدينة من كابوس الحرب الإسرائيلية، بعد صيف طويل من الحصار، غادرها على أثره المقاتلون الفلسطينيون نحو هجرة جديدة. وقد قرّرت السلطات المنبثقة عن النظام الإقليمي الجديد تبني استراتيجية القوة لاستعادة السيطرة السياسية والإيديولوجية والعسكرية على

الحيز المدني. فعلى سبيل «توطيد النظام والأمن»، باشرت بهدم الأحياء «اللاشرعية»، و«تحرير» الكورنيش البحري من الأسواق الشعبية التي أُقيمت عليه، و«تنظيف» المدينة و«تطهيرها» من المهجرين. وقد كشفت الجرافات النقاط الحساسة لتلك السياسة: المخيمات الفلسطينية طبعاً، ثم الأحياء الشعبية في الضاحية الجنوبية، ولكن أيضاً الأسواق التجارية. وفتح باب النقاش واسعاً حول أهداف إعادة بناء قلب بيروت وكيفية إتمام هذه العملية: هل ينبغي المباشرة بإعادة الإعمار فوراً، كما تُطالب الأوساط المالية والسياسية، أو أنه من الأفضل التروّي للتمكّن من الاستفادة من فرصة ذهبية لكشف الثروات الأثرية^(١٧)؟ هل ينبغي تحويل الوسط إلى منطقة أثرية سياحية، أم ينبغي تلافي هذا الخيار الذي يؤدي إلى «موت المدينة بدلاً من إحيائها»^(١٨)؟ هل ينبغي إعادة بناء العمارات كما كانت سابقاً للحفاظ على طابع بيروت القديم، أم ينبغي إشادة وسط رمزي يستقي صوره من الذاكرة التاريخية للمدينة^(١٩)؟

كذلك اقترحت فكرة تنظيم مباراة معمارية كبرى لـ«إعادة خلق الوظائف الاقتصادية والاجتماعية التوحيدية للعاصمة... وإطلاق عملية إعمار لبنان عبر استعادة ثقة المستثمرين من البلدان المجاورة»^(٢٠). لكن، بينما كان النقاش

(١٧) الدكتورة ليلي بدر، «النسيج التاريخي لبيروت» محاضرة أُلقيت في الندوة التي أُقيمت حول إعمار بيروت في الجامعة الأميركية في كانون الثاني ١٩٨٣.

(١٨) مداخلة الوزير السابق المهندس يار الخوري في الندوة ذاتها.

(١٩) المهندس غريغوار سيروف، رؤية لبيروت المستقبل، ١٩٨٣.

(٢٠) دفتر الشروط للمباراة العالمية لإعادة بناء وسط بيروت، أعدته شركة أوجيه لبنان، حزيران ١٩٨٣.

دائراً، كانت القرارات الأساسية قد أُتخذت ونُقذت على الأرض: فقد صدرت الأوامر بتدمير أجزاء كبيرة من الأسواق القديمة حولتها الجرافات إلى ركام: سوق سرسق، وسوق النورية، وسوق أبو النصر، وسوق الصاغة، وسوق السمك، بالإضافة إلى كامل سوق البغاء شرق ساحة الشهداء.

هكذا، وفي بضعة أيام، تمّ محو كلّ ما تبقى تقريباً من تاريخ بيروت القديم، ودُمّرت أحياء بكاملها كانت قد صمدت في وجه سياسة إلغاء الماضي التي اتبعتها السلطات العثمانية خلال الحرب العالمية الأولى وفي وجه تخطيطات الانتداب. ولم يُعدّ للمخطط التوجيهي الذي وُضع سنة ١٩٧٧ أيّ معنى بعد تدمير أجزاء كبيرة من الوسط التجاري بالجرافات. فالخيار السياسي وراء هذا التدمير واضح: ينبغي تحويل قلب بيروت إلى مركز مميّز لرؤوس الأموال ولتطور قطاع خدمات محدث، مما يفرض إجراء تعديلات أساسية على تنظيم حيّز المدينة.

فبينما كانت رؤوس الأموال في الخمسينات تستغني عن التنظيم المدني وتكتفي بالاستفادة من سياسة التساهل الرسمية، وبينما كانت رؤوس الأموال هذه تتعامل في الستينات مع أحلام التخطيط والإثراء والتنظيم العقلاني للمدينة، أصبحت في الثمانينات تولي إعادة تركيب الحيّز المدني اهتماماً خاصاً. فهي تحتاج إلى صور للاستهلاك، وإلى ضخامة وكليشيهات، فتستعمل الشكل المدني والمعماري لتشجيع المضاربة. وفي هذا المنظار لا تتحدّد علاقة قلب المدينة بالتاريخ إلاّ بمقدار ما يزيد من قيمته الشرائية، ولا تُرّم فيه بعض الأجزاء، (كأعمدة شارع المعرض وحوانيت سوق الطويلة)، إلاّ لتحويلها إلى صورة سياحية للاستهلاك.

لكن استئناف المعارك أذى، مرة أخرى، إلى منع تنفيذ مخططات الإعمار. فقد انتهت حرب الجبل وانتفاضة الضاحية وبيروت الغربية سنتي ١٩٨٣ - ١٩٨٤ إلى إيجاد توازن جديد للسلطة، بإقامة مقاطعتين للميليشيات الشيعية والدرزية مقابل الغيتو المسيحي. وعلى قاعدة موازين القوى الجديدة، أنحى اتفاق مؤقت حدّد توزيعاً جديداً للحصص بين مختلف المناطق. وفي شهر حزيران ١٩٨٦، أعلن مخطط توجيهي جديد لبيروت وضواحيها في جوّ من التفكك العام. وقد أعدّ هذا المخطط من قبل مجموعة لبنانية - فرنسية بمساعدة خبراء من «معهد التخطيط المدني لمنطقة الإيل دو فرانس»، (IAURIF).

وقد اقترح هذا المخطط إدخال «نوع من العقلانية في نمو المدينة عبر وضع قواعد تُحدّد لكل فريق ما هو مسموح وما هو ممنوع»^(٢١). كما حاول إدخال مفهوم جديد للمركزية عبر إقامة نظام تسلسلي للمراكز يتضمّن أربعة مراكز ثانوية موزّعة على المناطق المحيطة ببيروت، بالإضافة إلى الوسط التجاري: مركز نهر الموت لخدمة سكّان المتن الشمالي، ومركز الحازمية، وهو مركز الثقل في منطقة بيروت الكبرى، ومركز الليلكي لخدمة الضاحية الجنوبية، ومركز خلدة لخدمة مناطق التطور الجديد جنوبي المطار.

هكذا، كان المخطط الجديد يطمح إلى إقامة نظام للمركزية يسمح بـ«إعادة التوازن بين مختلف المناطق لامتنعاص التفاوت الحالي في

(٢١) التقرير المرفق بالمخطط التوجيهي لبيروت وضواحيها، حزيران ١٩٨٦.

توزيع الخدمات والعمالة وإمكانيات الترقّي الاجتماعي»، وذلك عبر اعتماد «سياسة تدخّل مختلفة إن في حجمها أو في طبيعتها بين المناطق الشمالية والجنوبية لبيروت الكبرى»^(٢٢).

وعلى غرار ما فعل إيكوشار قبل عشرين سنة، اعترف المخطّط التوجيهي الجديد بـ«ضرورة اعتماد سياسة عقلانية لاستخدام المساحات المتوفّرة» بسبب ضيق الرقعة الجغرافية لبيروت الكبرى التي تنحصر بين البحر والجبل. فقد اقترح تجميع المناطق الصناعية وتحديد المواقع المفضّلة للتوسّع المدني وأوصى بالمحافظة على البيئة الطبيعية وحماية ما تبقى منها بعد الأضرار التي أصابها بسبب النموّ الفوضوي للبناء منذ بداية الحرب.

كان المخطّط التوجيهي يطمح إذاً إلى استبدال نظام المركزية الأحادية النواة، القائمة قبل الحرب بنظام جديد مداره مجموعة من محاور النموّ. كما كان يقترح التخلّي عن البنية المتمحورة حول مركز واحد، لصالح شبكة من نقاط الارتكاز المتتالية، في نسيج مدني يُنظر إليه بشموليته.

إلا أن التجارب المماثلة في العالم تشير إلى أن قابلية مثل هذا النظام للتطور والنموّ تتوقّف على قدرته على نشر المعلومات وإقامة العلاقات والحثّ على التبادل وعلى إمكانية تأمين التنقّل السريع للأشخاص والأفكار والبضائع من مركز إلى آخر، وعلى إيجاد نوع من السلاسة تؤمّن اندماج الأجزاء في الكلّ. فإذا لم تتأمّن هذه الشروط، يتحوّل مثل هذا النظام إلى تراكم أجزاء معزولة لا تُنتج إلاّ مزيداً من التفتت لمجال المدينة.

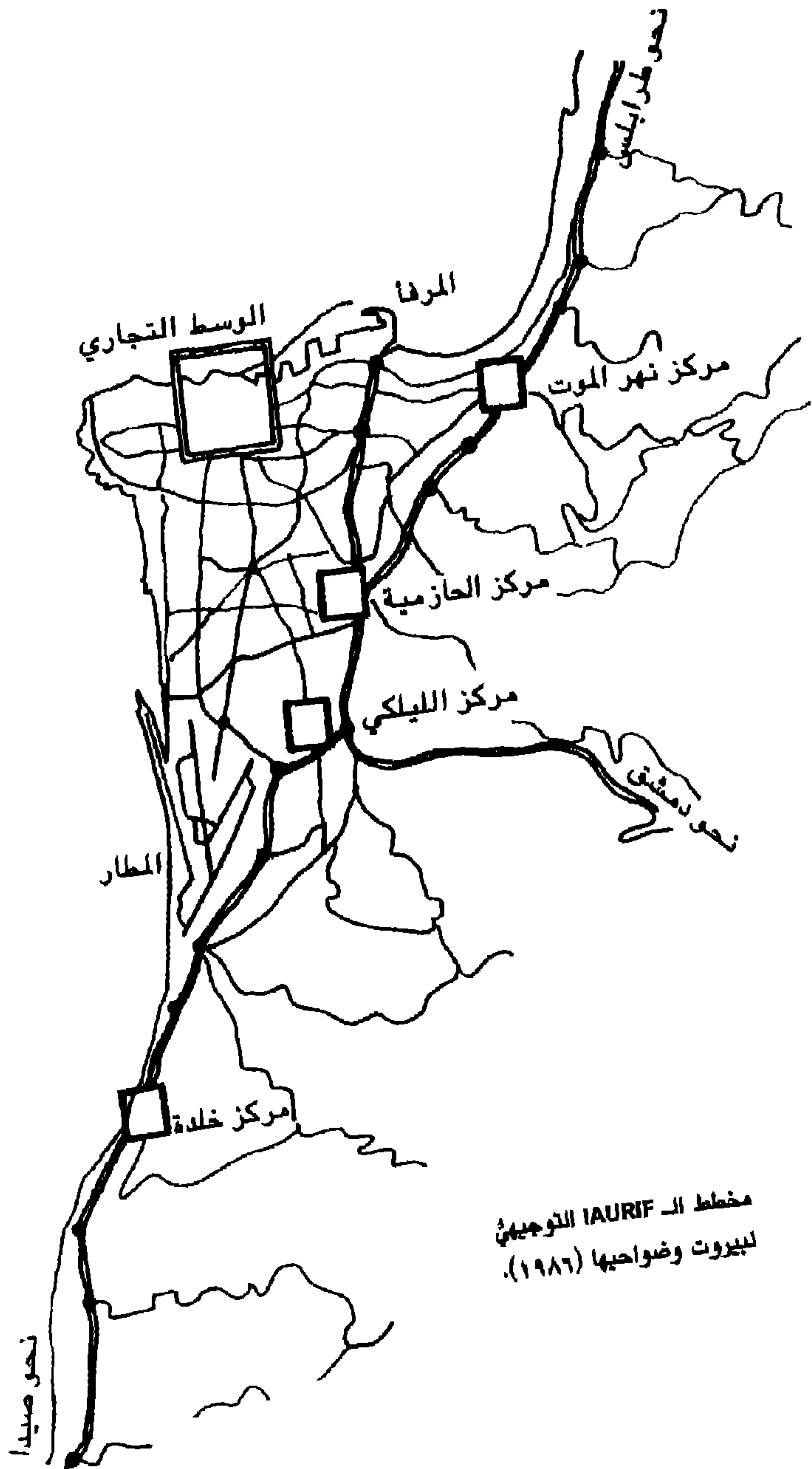

مخطط الـ IAU-RIF التوجيهي لبيروت وضواحيها (١٩٨٦).

لكن، في المجال المدني لبيروت اليوم، تبقى المشكلة كاملة. فالحرب قد فصلت الناس وقسمت تاريخ المدينة وجعلت من إعادة اللحمة أمراً صعباً. ومن هذا المنظار، لا يكفي تطوير نظام حديث للنقل، أو اقتراح شبكة أوتوسترادات تربط المراكز الإقليمية فيما بينها، كي يتأمن تماسك الحيّز المدني. فالنظرة التقنية البحتة لا تأخذ بعين الاعتبار مفاهيم الهوية الاجتماعية أو السياق الاجتماعي - التاريخي. وعلى هذا الأساس، قد يُولّد المخطّط الجديد، بدلاً من المركزية الجديدة المرجوة، نظاماً لامركزياً جذرياً من شأنه أن يُرسخ تفتت حيّز المدينة إلى مناطق مستقلة.

ويتوارد إلى الأذهان سؤال بديهي حول توزيع المراكز المقترحة في المخطّط التوجيهي: أهي صدفة أن تتطابق حدود المناطق التي تخدمها هذه المراكز مع حدود مقاطعات الميليشيات؟ أهي صدفة أن يتوازن مركزا الميليشيات المسيحية، (نهر الموت)، و«الشرعية المسيحية»، (الحازمية)، مع مركزي الميليشيات الشيعية، (الليلكي)، والدرزية، (خلدة)؟

تبدو صورة بيروت سنة ٢٠١٠ كما يعرضها المخطّط التوجيهي أقرب إلى الصورة المشوّهة أو الكاريكاتور بسبب الدقّة الشديدة في إقامة التوازن بين المراكز المختلفة وتشتت التجهيزات الأساسية الموزّعة على المناطق توزيعاً دقيقاً: مركزان إقليميّان من كلّ جهة، توزيع عادل للمناطق الصناعية، مزاوجة دقيقة في التجهيزات، حتّى في التفاصيل. فالبئة نفسها لم تفلت من هذا التوازن، إذ يقترح المخطّط إقامة حديقتين طبيعيتين

إقليميتين، واحدة في الشمال والأخرى في الجنوب، لتساعد على تهوية النسيج المدني!

إذا كان جورج نقاش قد تساءل سنة ١٩٤٨ بصدد الميثاق الوطني عن النفيس اللذين لا يشكّان أمة، ألا يحقّ لنا أن نتساءل بدورنا، كيف نؤسس تطور مدينة على مثل هذا الحسابات؟

والغريب أن قلب بيروت يُرمز إليه في الخريطة التي تُرافق المخطّط التوجيهي، بلطخة حمراء كبيرة محاطة بمربّع. هل للإشارة إلى أن كلّ المخاطر تتموضع في هذا المكان؟ ذلك أن نظام المراكز المقترح في المخطّط التوجيهي قد يتحوّل، إذا لم يُعدّ إلى المدينة قلبها وللوسط القديم شحنته الرمزية، إلى مجرد تنسيق بين مناطق مستقلة، تدور كمجموعة من الضواحي حول مركز فارغ.

فالذي يريد خلق نظام جديد للمركزية المدينيّة، لا يمكن أن يكتفي بتجاور أطراف مفتّنة، تعوم فيها العمارات كأجسام بطولية تشهد على مأساة وحدتها. بل عليه إعادة اختراع المدينة. فانطلاقاً من الخصائص المكانية والاجتماعية والسياسية والثقافية لكلّ منطقة من المناطق التي أنتجتها الحرب، عليه أن يُعيد النظر بالثنائية التقليدية بين المركز والأطراف، ليخلّق حيّزاً يشجّع الاتصالات ويسمح بربط حواشي المناطق المفكّكة، عبر عمل يُشبه الخياطة والحيّاكة أكثر ممّا يُشبه الجراحة. إنه عمل يُركّز على إحياء حيّز الما بين بين، وإنعاش المناطق التي لا هوية لها، عمل يطرح رؤية أخرى للمدينة تنطلق من

معالجة الحدود والخمائل، لتتحوّل الأمكنة الفارغة إلى أمكنة تحمل في طياتها أفق المستقبل الممكن.

في تحليله تاريخ الجنون لميشال فوكو، يُواجه الفيلسوف الفرنسي ميشال سير^(٢٣) بين نظامين للأفكار يُقولبهما مكانياً: النظام الأول هو نظام الاستبعاد والتقسيم والفصل. أما النظام الثاني، فهو نظام التجاور والمسامية والتبادل.

فالنموذج المدني لنظام الفصل نعرفه. ونعرف أنه لا يمكن أن يُنتج سوى عنف يتجدّد باستمرار. أما نظام المسامية، فيبقى علينا أن نحاول تعلّمه.

هل هو حين لفردوس ضائع أم أنه نزعة طوباوية؟ ولكن، كيف يُمكن للمرء ألا يكون طوباوياً اليوم؟ وحدهم الاختصاصيون الذي يمارسون مهنتهم بشكل ضيق فيخضعون لطلبات الزبائن أو الحكام دون أية مراجعة نقدية للمعايير والضغطات المشتركة، وحدهم هؤلاء يفلتون، بفضل سخافتهم، من تهمة الطوباوية.

أمّا الآخرون، من سياسيين ومخطّطين ومهندسين، فكلّهم طوباويون. إذ هناك أشكال متعدّدة للطوباوية كما ذكرنا بذلك هنري لوفيفر^(٢٤). وقد تكون أخطر هذه الأشكال، تلك التي لا تبوح باسمها فتتغطّى بمظهر وضعي كي تُخفي خضوعها للضغطات وافتقارها لأدنى مقاييس المنهج العلمي.

(٢٣) ميشال سير، هرميس او الاتصال، باريس ١٩٧٧.

(٢٤) هنري لوفيفر، الحق بالمدينة، باريس ١٩٦٨.

مدن الأوهام أو بيروت الممكن

«إذا نظرت إلى جدران ملوثة ببقع أو مبنية بحجارة من كل الأنواع، تستطيع ان ترى فيها مناظر الجبال والأنهار والصخور والأشجار والسهول والوديان العريضة والتلال المتعددة. وتستطيع ان ترى فيها أيضاً صور المعارك والحركات السريعة، وعدداً غير محدد من الأشياء بإمكانك اختصارها في شكل واحد، واضح وكامل. فالذي يظهر بشكل غامض على الجدران، تجده في صوت الأجراس؛ إنها تختصر في قرعها كل الأصوات أو الكلمات التي تريد تخيلها».

ليوناردو دو لينتشي،

المحطوة رقم ٢٠٣٨، المكتبة الوطنية، باريس.

إذا كانت المشاريع المختلفة تستطيع أن تُخبرنا عن شكل مدينة، وإذا كانت المخططات والصور التي تحتويها تُشكل معالم تسمح باختصار الزمن المدني، فإن ما تكشفه تلك المشاريع، قبل كل شيء، هو تحوّل صورة المدينة في رؤية المهندسين. وهذا التحوّل هو نتاج تكيف الأشكال المدنية مع الخطط التي وُضعت لتنظيم تطورها. لكنه أيضاً نتاج تطوّر المفاهيم الأساسية لعلم تنظيم المدن، باعتباره حقلاً معرفياً مميزاً.

هكذا، فإن المشاريع المتتالية التي وُضعت لتنظيم بيروت تُمكننا من قراءة موازية لتطوّر الثقافة المعمارية والمدنية في الغرب خلال القرن العشرين. إذ تبدو المخططات التي نُقدت في مرحلة الانتداب الفرنسي وكأنها نتاج ذلك التقليد الأكاديمي المشبع بروح «الهوسمانية» الذي سيطر على مجمل الممارسة المدنية في فرنسا وأوروبا حتى الحرب العالمية الأولى. أمّا مشاريع إيكوشار، فهي تندرج في سياق رفض تلك

الممارسة وتبني مبادئ «ميثاق أثينا» التي شكّلت عقيدة «التيار الحديث» في تنظيم المدن، والتي عمّت كافة أنحاء العالم بعد الحرب العالمية الثانية. أما المخطط التوجيهي لإعادة بناء وسط بيروت، الذي أعده «المحترف الباريسي لتنظيم المدن»، فهو نتائج لمرحلة السبعينات، التي تميّزت في أوروبا بإعادة النظر بالمبادئ الأساسية لـ«التيار الحديث»، وانتهاجها منهجاً يركّز على احترام الإرث المدني والمعماري والعودة إلى الأشكال والنماذج التقليدية. وأخيراً، فإن المخطط التوجيهي الذي أعده خبراء «معهد التخطيط المدني لمنطقة الإيل دو فرانس»، إذ يركّز على نقد تجربة المدن الجديدة في أوروبا فهو ينطلق بالأساس من المحاولات الراهنة الهادفة إلى خلق نموذج جديد للمركزية، يأخذ في الحساب التعقيد المتعدّد الأشكال للظواهر المدنية.

هكذا، فإن تاريخ بيروت الحديث طبعته التيارات الكبرى التي عصفت بالفكر المدني في العالم خلال القرن العشرين. وقد أنتجت هذه التيارات في كلّ مرّة قراءة جديدة لحيّز المدينة. من أين يأتي إذاً هذا الشعور الدائم بالفشل، الذي رافق كلّ محاولات تخطيط هذا الحيّز؟ لماذا تبدو صورة بيروت وكأن لا علاقة لها بالنماذج التي حلم بها المهندسون المدنيون؟ ولماذا رفضت هذه المدينة باستمرار الانصياع لتلك النماذج المثالية، نماذج المدن الغربية المنظمة فأصرت على الاحتفاظ بشيء من الاهتياج البدائي، بأشكال تنظيم جنينية بدت كأنها لم تكتمل أبداً؟ لماذا تبدو بيروت وكأنها مدينة ناقصة؟ «إذا تمكّنت بعض المدن من إتمام وظيفتها حتى النهاية، فإن مدناً أخرى لا تحقّق أبداً مشاريعها». هذا ما

يستنتجه المعماري الإيطالي ألدو روسي من دراسته لتطور الأشكال المدنية وعلاقتها بالتاريخ^(٢٥).

فبيروت المشرقية ظلت مشروعاً غير متكامل، إذ تأرجحت باستمرار بين إسطنبول، النموذج الأصيل للمشرقية، والإسكندرية المدينة الثائرة. وإذا حاولت بيروت الستينات أن تلعب دور المدينة الكبرى على خاصرة عالم عربي كان يبدو أنه يتجه نحو الوحدة، فلم تتمكن أبداً من بلوغ مقام هونغ - كونغ على أبواب العالم الصيني، ولا حتى مقام طنجة على أبواب المغرب العربي؛ وإذا حاول البعض عبثاً أن يجعل منها سويسرا الشرق أو مونتني كارلو البترول، فإنها لم تُصبح نموذجاً عالمياً إلا بعد أن دُمّرت.

كيف يمكن تفسير هذا العنف الذي فجّر المدينة، هذا الاضطراب الوحشي الذي أسقط دفعة واحدة كل التوازنات وفشل كل التسويات؟ في مقال قصير حول المدن المتوسطة، يلاحظ هنري لوفيفر^(٢٦) أن هذه المدن تتأرجح دائماً، وفق علاقة متناقضة، بين اتجاهين: اتجاه للانسجام وآخر للتنوع؛ فالاتجاه الأول يُعبّر عن نزعة السيطرة الشمولية للمراكز، التي تُحاول الحدّ من تعددية الأطراف؛ بينما يمثل الاتجاه الثاني مقاومة هذه الأطراف التي تهدد بدورها الأطر التوحيدية. عندما تتغلب موازين القوى على علاقات التحالف، وعندما تعترض إيديولوجيات التنوع

(٢٥) ألدو روسي، المرجع نفسه.

(٢٦) هنري لوفيفر وكاترين ريفولييه، محاولة تحليل إيقاع المدن المتوسطة، في مجلة الشعوب المتوسطة، العدد ٣٧، ١٩٨٦.

بشكل عنيف البنيات التوحيدية، وعندما تنفي وتائر الذات وتائر الآخر، عندها تنفجر الأزمة.

هل كانت بيروت إذاً ضحية انهيار التوازن الإثني والديني الذي استطاعت الأمبراطورية العثمانية فرضه على المنطقة خلال خمسة قرون تقريباً؟ وهل إن لبنان «هذا الجزء الصغير المتبقي من النموذج الذي مثلته تلك الأمبراطورية»، كما يقول جورج قرم، هل إنه كان منذ الأساس محكوماً بالانفجار؟ وهل إن بيروت الحديثة كانت منذ ولادتها محكومة بالزوال، تحت صدمة «القطع الحضاري الذي أحدثه، عبر العنف والقتلاع، دخول الحداثة الأوروبية إلى المنطقة العربية»^(٢٧)؟

إذاً، هل تُمثل بيروت نموذجاً مخيفاً يُشتر بمصير كافة المدن العربية؟ إذا رفضنا هكذا رؤية لمدينة تتوالد صورتها عبر تدمير المدن الأخرى، فعلينا أن نتساءل إذا كان لا يزال بإمكاننا تخيّل الشروط المادية لإعادة بناء عاصمتنا، عبر عمل طويل وشاقّ يُحاول تجميع الأجزاء التي شتتها العنف.

فالمديني تُحدّده بلا شك إمكانيات المرحلة. ولكن، أليست هذه الإمكانيات بدورها محدّدة بقدرتنا على أن نُعيد للأمكنة قوتها الانفعالية وطاقتها على إدهاشنا؟

قد نذهب دائماً لمدينة معيّنة عبر حلم معيّن. إنها مدينة طفولتنا التي تخيلناها قبل أن نعرفها، والتي امتلأت بمخاوفنا وحياتنا. ومدينة مراهقتنا،

(٢٧) جورج قرم، جيوسياسة النزاع اللبناني، باريس ١٩٨٦.

مدينة القلب الأخرق والأحذية البالية والنقاشات التي لا تنتهي على باب الثانوية. ومدينة شبابنا التي أرادت تغيير العالم عبر قلقها بالذات.

هل إن المسافة الضرورية لبلوغ شواطئ المدينة أصبحت اليوم متوقفة؟ لا حلّ أمامنا سوى أن نسير نحو تلك الشواطئ، عبر الفراغ الكبير الذي تركته الحرب، ومرارة عنف كنا نعتقده مطهراً ولم يفعل سوى إعادة إنتاج شروط توالده بالذات، وبالنسبة للبعض منا، عبر الأسر أو النفي، وفترة عزلة طويلة، وشعور غريب بتمزق لا شفاء منه، ثم فترة نقاهة، وربما أخيراً أمل لقاء لا يزال ممكناً.

باريس، آب/أيلول ١٩٩٠

ثلاث خرائط لمدينة واحدة

كل مشروع مديني يُعطي المدينة شكلاً من أشكال الديمومة. فهو يشهد على صيرورتها من خلال تحديده لاحتتمالات تطورها المستقبلية كما يُظهر فيها هذا الجزء المتحرّك، غير المُنجز، الذي يرتسم ضمن حيز مائع يفصل عالم الحقيقة عن عالم الخيال. وإن ارتكز المشروع على تصوّرات جديدة، تأسيسية أو رفضية أو وهمية، فهو يتحرّك ضمن زمن حائر، بين عالم غابر وعالم قادم.

فقبل دخوله مرحلة التنفيذ، يبقى أيّ مشروع مديني خطاباً مجرداً. إذ إن التصميم الهندسي هو الذي يُكسب الخطاب شكلاً مُحدّداً ويُحوّله إلى قول وكلمة: بين زَمَنِ البرهان وزَمَنِ الفعل، هناك زمن الرسم الذي هو زمن تكوين اللوحة وهي تُبتكر. فالرسم الهندسي يعمل كوسيط بين المشروع وتحقيقه على الأرض، وهو يكشف نوايا واضع المشروع، أكان هذا أميراً أو مهندساً معمارياً، كما يُظهر الخيارات الثقافية والاجتماعية التي يُعبّر عنها. فمن خلال الرسم الهندسي، يتوضّح منطق الخطاب ويُقاس مدى تماسكه عبر مواجهة فعلية بين الكلمة المجردة والشكل الذي تتجسّد فيه على الأرض.

لكن أيّ تصميم لمدينة لا يعرض نفسه تلقائياً، دفعة واحدة، كأنه

عرض شفاف مباشر. إذ تستوجب قراءته معرفة حلّ رموزه وكشف اصطلاحاته الخفية ونظمه التمثيلية والمرجعية، أي كل ما يوحي به وما يحجبه في الوقت نفسه. فهو مرآة دون طلاء، يخترقها النظر ليصل إلى عالم آخر، عالم الممارسات الاجتماعية والذاكرات والصور المختلفة التي تتكوّن منها المدينة.

ثلاث خرائط لمدينة واحدة. ثلاث وثائق أساسية تُكوّن الملامح الرئيسية لمشروع إعادة إعمار وسط مدينة بيروت^(١).

ثلاث «لقطات» تصويرية، ثلاث فترات زمنية يمكن ربطها بثلاث مراحل لمشروع واحد، أو بثلاث صور تروي كل واحدة منها تاريخاً مختلفاً للمدينة.

الخريطة الأولى تقدّم نفسها ككشف لواقع حال المدينة القائمة. من خلال النظرة التي تلقيها على النسيج المدني القائم، تُظهر العلاقات التي يقيمها المشروع مع المدينة القديمة، كما تُبيّن الموقف الذي يعتمده تجاه

(١) يعالج هذا القسم مشروع إعادة إعمار وسط بيروت الذي أعلن في شهر آب ١٩٩١. منذ ذلك الحين، طرأت سلسلة تبدّلات في المشروع الأصلي، منها ما أدخل تغييرات هامة إن في المفهوم الهندسي أو في القدرة على المرونة والتدرّج في التنفيذ. كما تميّزت هذه التغييرات باحترامها الأفضل لبعض أجزاء النسيج القديم وللمعطيات الطبيعية للموقع.

إلا أن دراسة هذا المشروع بصيغته الأولى لها أكثر من قيمة أكاديمية صرف. إذ برزت من خلاله، وبشكل واضح، مجموعة من التوجهات والتصوّرات لكيفية معالجة موضوع الإعمار، لا تزال تطبع إلى حدّ كبير، العقلية السائدة في مشاريع إعمار بيروت وباقي المناطق اللبنانية.

إذا استمرت هذه العقلية على حالها، فسيتتهي الأمر ليس إلى تدمير مجمل تراثنا المعماري والمدني فحسب، بل أيضاً إلى تهديد تماسك مجتمعنا وقدرته على تخطّي رواسب الحرب.

تلك «الخامة الأساسية» التي سيحوّلها المهندس ليعطيها شكلاً مُحدّداً. وتُمثّل الخريطة الثانية المرحلة الأولى للمشروع: الفصل الأول للمسرحية والانطلاقة الأولى لعملية شاملة تطال جسم المدينة بكامله. فهي بُرْهة وجيزة من عملية مستمرة وتوقف عند الصورة يحمل في طياته بذور أمر ما، لم يتكوّن بعد لكنه سينكشف قريباً. من خلالها تتراءى الخيارات الأساسية التي ستطبع الحيز المدني وينكشف المنطق الذي يُحدّد التوجهات الأساسية لخطة إعادة الإعمار الشاملة.

أما الخريطة الثالثة، فهي تُمثّل المرحلة النهائية لهذه الخطة. فيها يظهر الشكل المُنجز للمدينة التي سيُعاد إعمارها ويتجسّد الهدف النهائي لسعي طويل بلغ أخيراً غايته. هنا تزول الشكوك ويدوب التردّد، فيتوضّح جوهر المشروع كما يبين تماسكه الداخلي وتتخذ المدينة شكلها النهائي فتوضّح كل النواحي الغامضة وتفكّك الألغاز التي لم تنكشف في الخرائط السابقة.

قراءة هذه الخرائط الثلاث تستدعي أولاً محاولة فهم ما تريد أن تُعبّر عنه، وكشفاً للعلامات التي تشير إليها دون أن تُصرّح عنها بوضوح. والمحاولة هذه تمرّ عبر عملية مركّبة تهدف إلى اكتشاف القواعد الخفيّة التي تتحكّم بصناعة تلك الصور التي يعرضها لنا «صندوق الفرجة». إذ، من خلال إعادة النظر ببراءة هذه الصور، نتمكّن من استيضاح الخيارات الاقتصادية والاجتماعية والثقافية التي تنطوي عليها، كما نتمكّن من فهم الأبعاد المستقبلية لمثل هذه الخيارات.

وعلى ما ذكرنا المهندس والكاتب الفرنسي فيولي لي دوك في نهاية القرن الماضي فـ«إن الهندسة المعمارية هي الدليل المرثي على حال الأمة

وعلى ذوقها وميولها، وهي تعبر أكثر من أي فنّ آخر عن الحالة الفكرية لشعب ما، عن حيويته ونشاطه ولكن أيضاً عن انحطاطه».

الخريطة الأولى أو المدينة المنسيّة

«ماذا كان في البدء؟ كانت الأشياء تتحرك بكل حرية، لا تتقيّد بخط مستقيم أو آخر منحنٍ. فهي كانت بالأساس متحرّكة، تذهب حيث تشاء تأنه دون هدف، دون إرادة ودون انصياع. ذلك هو التعبير عن البداهة الطبيعية للتحرّك ولحالة الحركة الأصلية»

بول كلي، كتابات في الفن.

تَشَوُّشٌ في الحدود، تلاشٍ في الأشكال وصور ضبابية: الخريطة التي تُعرض علينا توحى دون جدال ببقايا مدينة قديمة غارقة في الرمال. عالم غريب مضطرب ومرتدّد.

يغشى النظر في زحمة تلك العلامات المُبعثرة الزاخرة: كل ما يحتفظ به هو صورة لمدينة مجزأة، متفسّخة، رموزها لا تُفكّ. مدينة مُدمّرة، مكان منسيّ.

بين سواد البحر وبياض الورقة يطفو وسط المدينة وكأنه أرض ضائعة، لا ينتمي لأي مكان. فهو يُبحر وحيداً في حيز مبهم. أهى الصحراء التي تحيط به؟ إنه جزء شلخ عن جسم المدينة يبدو كأنه محاط بالأسوار، تحميه بوابات تدلّ الأسهم التي تنطلق منها على واجهات السير: جونية، جبيل، طرابلس أو دمشق، ولكن أيضاً البسطة، الروشة، الأشرفية ورأس بيروت. كل هذه الأسماء تبدو وكأنها تشير إلى مدن بعيدة لا يمكن الوصول إليها إلا بعد سفرة طويلة.



الخريطة الأولى أو المدينة المنسية

فبسبب إخفائه للنسيج المدني الذي يُحيط بالوسط وبسبب عزله للشكل المدني عن أي حيّز مرجعي، يجعل التصميم اتصاله بباقي المدينة مستحيل الفهم. كيف لنا، في هذا التصوير المجتزأ، أن نحزر أن البسطة أو الجميزة مثلاً هما حيّان متّصلان بوسط المدينة؟ أنهما إفرزات الجسم نفسه والحامة نفسها؟ كيف لنا أن ندرك مدى التداخل والتشابك وعمق الصلة التي تربط هذه الامتدادات بالنواة الأصلية؟

إن هذا التصوير المجتزأ يُدخل انفصلاً حاسماً يقسم العالم إلى جزء مرئي وآخر غير مرئي، أشياء يُظهرها وأخرى يُخفيها. وهو يكشف، خلف الحياد الظاهري للتعبير الهندسي، عن رؤية منحازة تؤدّي إلى تجزئة الحيّز المدني في الوقت الذي تدّعي فيه وصفه بتجرّد. فبالإضافة إلى الانفصام الجذري الذي يُدخله الرسم بين امتلاء الوسط وفراغ الهوامش، يُبرز في الوقت نفسه انفصلاً آخر ضمن الوسط نفسه بين أحياء يُهمّلها وأخرى تشعّ بألف نور ونور. ووسط تلك الإشارات المبعثرة التي تعجّ بها الخريطة، وكأنها مجموعة من الأشكال الاعباطية تراكمت بشكل فوضوي على مدّ السنين دون أي نظام أو منطق، تظهر للعيان صورة الأحياء المركزية التي أُعيد إعمارها غداة الحرب العالمية الأولى على ركام المدينة العثمانية: أحياء منظمة ذات حدود نهائية، كما لو أن الرّسام أصرّ على إعادة تصوير خطوطها ليبرزها كسواد على بياض الصفحة.

مجموعة من التقاطيع المنتظمة التي تتمحور حول ساحة النجمة وتشهد لانتصار تلك الحداثة الحضريّة التي أقامها التنظيم المدني

الكولونيالي على أنقاض المدينة القديمة، يُبرزها الرسم الهندسي وكأنها أصبحت الدلالة الوحيدة للحيّز المدني بمجمله.

هكذا، إن لم تكن الكتابة سوى ذلك العنف البدائي أو ذلك «الاعتصاب المموّه للسلطة الذي يُعطي صاحبه حقّ خلق الأشياء بإعطائها أسماء وهمية»^(٢) فإن الأسلوب الكتابي الذي اعتمده المصمّم لرسم هذه الخريطة يتبع المنطق نفسه: فالعنف أو اغتصاب النظر يتمّ عبر إثبات نظام نهائي يقسم حيّز المدينة إلى أحياء تُبرز للعيان وأحياء أخرى تُسقط في هوة النسيان. وذلك الرسم الهندسي الذي يقدّم نفسه وكأنه عرض موضوعي لواقع حال المدينة قبل تدخّل المصمّم، يتكشف عن كونه تشويهاً رمزياً لها: فالأماكن التي يدّعي أنه يكشف عليها تبدو وكأنها أسطر شبه ممحيّة في مخطوطات قديمة تصعب قراءتها، أو أقاصيص منسيّة لم يبقَ منها سوى بعض الجمل المتقطّعة.

ومع ذلك، فالذاكرة تصمد ولا تكفّ عن محاولة قراءة الأجزاء المبعثرة على ضوء ذكريات الماضي: فهل يسهل التخلّص من ذكرى شائعة تختبئ في حنايا المدينة القديمة وفي عمق مادتها؟ إذ، وسط هذه العلامات والأشكال المُحطّمة التي تبدو وكأنها تختفي في الضباب، تبرز أسماء الشوارع والأحياء كنجوم مشعّة تتعلّق بأهدابها الذكريات وتبعث من الموت صوراً بدت وكأنها زائلة إلى الأبد.

ساحة الدبّاس: تحت جسر الرينغ الذي يعبر المدينة، يلتقي شريانا

(٢) حسب كلود ليفي سترواس.

طريق الشام وشارع مونو. فالاختلال الدقيق في التمحور الذي تُظهره الخريطة في هذا المكان يُثبت التواء الشارعين كأنما يشهد لفرادة هذا الموقع: بين كنيسة الأرمن وكتلة سينما بيغال، التي تحوّلت إلى دشمة هائلة من الباطون المسلّح، كانت أزقة سوق النجارين تشقّ طريقها عبر تماسك النسيج المدني. أبنية تتداخل ببعضها البعض، بقايا مراحل مختلفة من التمدّن، أجزاء ممسوخة من المدينة القديمة تتقارب أو تتباعد تاركة لدينا ذكرى عالم صاخب ومتناقض.

إذا توجّهنا غرباً، عند أقدام تلة السرايا، تقع ساحة رياض الصلح بشكلها المثلث العجيب الذي ورثته من تخطيط أسوار المدينة القديمة والذي طالما أزعج المهندسين^(٣). حيز مبهم يتمييز بالازدواجية: شمال الساحة تمتدّ الأحياء المركزية التي أعيد إعمارها في عهد الانتداب بينما تقع جنوبها الضواحي القديمة للمدينة العثمانية التي أهملتها الحداثة المدنية فتحوّلت شيئاً فشيئاً إلى ملاذ للطبقات الأكثر فقراً.

تقابل بين عالمين يتماشيان دون أن يلتقيا أبداً: فرصيف الجهة اليمنى للساحة كان يعجّ باكرأ بالزبائن والموظفين المتوجهين نحو شارع المصارف أو نحو مكاتب المحامين والكتاب العدول المتمركزة حول قصر العدل القديم. أما الرصيف المقابل، فلم يكن يستفيق إلا في وقت متأخر، عند قدوم لاعبي طاولة النرد ومدخني النارجيلة ليحتلّوا أماكنهم

(٣) لقد تحرّر جمال باشا بأمر هذه الساحة فأمر سنة ١٩١٦ بأن تُبنى في وسطها أسواق الحسبة. أمّا المهندس الفرنسي ميشال إيكوشار فارتأى تعديل شكلها كي تتناسب مع تخطيطات ساحة النجمة.

على مصاطب المقاهي الشعبية، أو عند المساء وقت خروج جماعات الظلّ، نزلاء الفنادق الرخيصة في حي الغلغول ورواد مقاهي القمار السريّة وكافة المهريين، من كل صنف ولون.

عالمان متناقضان، واحد نهاري وآخر ليلي، يستجلبان ذاكرتنا بفعل تعايشهما في ذات المكان ويؤكدان لنا مرّة أخرى حقيقة، طالما نسيناها، وهي أنّ المدن كالناس، مجبولة بالتناقضات.

وإذا تابنا سيرنا نحو الغرب، حيث مقلب تلة السراي، نصل إلى محلة وادي أبو جميل، الحي اليهودي القديم الذي بُني في منتصف القرن التاسع عشر. هنا، تكيفت البناءات مع مستلزمات الموقع، فلحقت انحدار الأرض وتحايلت على الجغرافيا لتوفّق بين الكثافة وشروط التهوية والإنارة، بين التوزيع الوظيفي ومقتضيات الحياة الاجتماعية. فاكتملت الأشكال الهندسية شيئاً من الليونة لتتكيف مع تخطيطات الشوارع، ثم خضعت للتقسيمات العقارية ولحقت بتعرجات الأزقة الداخلية، لتنتج نسيجاً مُعقّداً صهر المادة المبنية وجوّف أحجامها ونحت فراغاتها الداخلية. عجقة منازل وممرات وأحواش وجنائن ميّزت هذا الحيّ وأعطته طابعه الخاص، فبدا كتجمّع قرويّ بُني هنا على قاب قوسين من قلب المدينة.

ساحة باب إدريس ليست بالبعيدة، وهي تطلّ علينا عند طرف شارع فرنسا، مقابل كنيسة الكبوشيين. لم يبقَ من البوابة القديمة للمدينة التي كانت تنتصب هنا سوى هذا الشعور الغريب بأننا في مكان يُشكّل مفصلاً بين الأسواق المحصورة ضمن الأسوار وأرباض الساحل الغربي

حيث ظهرت، منذ منتصف القرن الماضي، أولى اللوكندات التي تحوّلت فيما بعد إلى فنادق العاصمة.

مكانٌ ساحر يعجّ بذكریات المدينة المشرقیة وینتظم حول خلیج الزيتونة: إنها لظاهرة فريدة في مدينة تمدّدت نحو الداخل على جانبي طريق الشام وأدارت ظهرها للبحر فلم ترتبط به إلا من خلال الحرم المباشر للمرفأ. على عكس ذلك، فالبحر هنا طبع بوجوده تركيب النسيج المدني، فحدّد اتجاه الشوارع التي تنحدر من الجنوب إلى الشمال نحو الطريق الساحلي: شارع سوق الطويلة الذي شكّل، منذ العهد الرومانية، المِخْوَرِ المُنَظَّم لمُجَمَلِ المنطقة، وسوق أياس الذي كان يربط قلب المدينة بالحوض القديم للمرفأ، ثم سوق الجميل، أول شارع مستقيم شقّ في منتصف القرن الماضي، وأخيراً شارع البطريك حويك، (أو شارع البريد العثماني سابقاً)، الذي كان يمتد بمحاذاة خان أنطون بك حتى المقاهي الشعبية على شاطئ البحر.

تظهر لنا التحوّلات المتعاقبة للأسواق القديمة كصور مركبة، حيث تختلط خطوط المدينة التاريخية بالأبنية الجديدة، وتنتج أحجاماً وأشكالاً متداخلة يُغطّي بعضها البعض الآخر، فتتكثف حيناً ثم ترتخي وتتفكك لتعود وتُلملم نفسها من جديد. وتتكشف لنا صورة مدينة تحرّرت من ماضيها بقدر ما ارتبطت دوماً به، فأعادت باستمرار استعمال أجزائه المنسية لتملكها وتعيد تركيبها من جديد. مدينة أعادت إنتاج ذاتها على مدى العصور بفعل قدرتها على استيعاب ماضيها لتحوّله باستمرار.

هكذا، فإن المسير الذي سلكناه، بين فراغات الخريطة وغموض

رسوماتها، أدّى بنا إلى استنباش صور أعادت إلى ذهننا مخططات مدينة ظننا أننا نسيناها. وبهدف قراءة هذه المخططات وتبيان ملامحها وسط ضباب الخريطة، اتبعنا، بدلاً من المواجهة المباشرة، طريقاً ملتويّاً سمح لنا، انطلاقاً من فتات الأجزاء المُخطّمة، إعادة اكتشاف هذا النظام الخفي، هذا التراكب من الأحجام والأجواف الذي يُميّز النسيج المدني.

لقد قادنا خط السير هذا من الأحياء الخارجية المحيطة بالوسط التاريخي إلى الطريق الساحلي على قاب قوسين من قلب المدينة القديمة. لكن، عند وصولنا إلى هذه النقطة، تحتم على رحلتنا الخيالية أن تنقطع قسراً: إذ إن بقعة بيضاء فسيحة تشغل حيّز الخريطة، فتُخفي خطّ الساحل وتمحو تجويفات الخلجان والرؤوس المشرفة. ويصطدم نظرنا بكتلة مُتهافتة لا شكل لها تُغطّي البحر. إنها أطنان النفايات التي رُميت هنا خلال سنوات الحرب، أُضيف إليها في كل فترة هدنة ركام عمليات رفع الأنقاض، فشكّلت، كما يُسمّيها التصميم بحياء، «منطقة الردم»: جبل من الأتربة والنفايات والحجارة يغزو الشاطئ، ثؤلولة لا تتوقّف عن النمو والانتفاخ تتغذى بالأنقاض الجديدة التي تتراكم هناك على موجات متلاحقة مثلها مثل ورم سرطاني ينخرّ كل الأنسجة التي تُحيط به.

فالمرض الخبيث قد أصاب المدينة فعلاً. الأحياء المحيطة بساحة البرج، التي أُزيلت بالجرّافات والديناميت في ذلك الخريف من سنة ١٩٨٢، بينما كانت المدينة تستفيق من كابوس الحصار الإسرائيلي، تُشكّل الآن ما يُشبه الجرح المفتوح في وسط الخريطة وترسم بقاياها

بقعةً بيضاء تقابل بشكلها الأجوف البقعة البيضاء الدالة على الردم: فمن لحمها الحيّ تُغذي مدينة بيروت صنوها المريض.

لقد وصلنا في نهاية المطاف إلى طريق مسدود: جرح نازف تورّمت جوانبه، ثقب قلق في وسط الخريطة، يُوحى بزوال قلب المدينة وتحوّله إلى مجرد فراغ يتوجب ردمه. فراغ مُقلق يُنذر بما هو أعظم.

ولمتابعة مسارنا، علينا أن ننتقل إلى المرحلة التالية. إذ لا بُدّ لنا من أن نستوضح الخريطة الثانية التي ستقودنا إلى نقطة الانطلاق في عملية الإعمار، علّنا ندرك علاقة هذه العملية بمدينة قديمة ما كدنا نبلغ قلبها بعد مسار طويل حتى أضعنا أثرها.

الخريطة الثانية أو المدينة النقيّة

«ليس من حماقة القول إن إلقاء البشر يبدأ بالقضاء على الجراثيم. عندما يصبح كل شيء نظيفاً ونقياً وحينما نتمكن من وضع حدّ لكل عدوى اجتماعية وجرثومية، لن يبقى عندئذ سوى فيروس الحزن في عالم النظافة والتكفّ القاتلين»

جان بودريار

يغزو البياض الخريطة، فيُغطّي التضاريس ويردم الفجوات. هذا المنظر الأملس النقي يؤكّد حقيقة كنا نُدركها منذ البدء: لقد امتدّ الفراغ ليشمل الحيز بكامله.

ما عادت الجروح تنزف وأضحت القروح شبه نظيفة ومُطهّرة: فالِمبضع مرّ من هنا. في ضوء نهار مُضطّبع لا ظلّ فيه، تلمع الأشياء بعيداً عن تأثيرات الزمان والمكان. إذ لم يبق شيء من أحشاء المدينة، من تمزّقاتها

وفجواتها، من تجاعيدها وشقوقها. لا شيء سوى هذا الفراغ الصافي الذي تُزيّنه جزر متفرقة، كأنه صحراء تطفو فيها الأبنية التي نجت من الدمار.

أشكال مُحدّدة ذات تقاطيع دقيقة، كأنها مُفصّلة من الكرتون الأسود: فالأجزاء التي صُنّفت في الخريطة الأولى كـ«أشياء للرؤية» تبرز هنا في وحدتها الرائعة، وقد تخلّصت أخيراً من النواقص التي كانت تُشوِّش صورتها. إنها المدينة الحقيقية الجديرة بالاهتمام، مدينة الأبنية التاريخية والإرث الذي سيُعاد تأهيله!

لماذا إذاً هذا الشعور بعدم الارتياح، هذا الانطباع الغريب الذي ينتابنا دون أن نتمكّن من التخلّص منه، بوجود خسارة لا تُعوّض؟ لماذا هذا الإحساس المزعج بأن إعادة تأهيل المدينة هو فعلاً قضاء عليها؟

ألنّ هذا الضوء الباهر الذي يمحو الألوان الباهتة والأنوار الخافتة يَحْتِنَا للبحث عن الوجه اللامرئي ضمن ما هو مرئي، ويدفعنا للالتفات نحو الوجوه المختبئة في الظلّ؟ نحو تلك الأشكال الملتوية والتضاريس والثغرات والإضافات الهامشية التي يعجّ بها نسيج المدن؟ فتراصّ البناء الحضري تتخلّله دائماً ممّرات ضيّقة وتشقّقات وتكسّرات وانقطاع في تواصل الحيز، فيتجاور الصغير مع الكبير والبعيد مع القريب والعادي مع الأثري.

إن الذاكرة الانتقائية لأصحاب المشروع قد نصبت نفسها حاكماً مطلقاً، ففصلت الحَبّ عن الزؤان، ما هو جدير بالبقاء عمّا سيسقط في غياهب النسيان. فهي لم تلاحظ الأشياء التي لا تخضع لنظامها المنهجي الصارم، أو بالأحرى فهي ما كادت تلمحها حتى نبذتها وصنّفتها في خانة الشواذ.

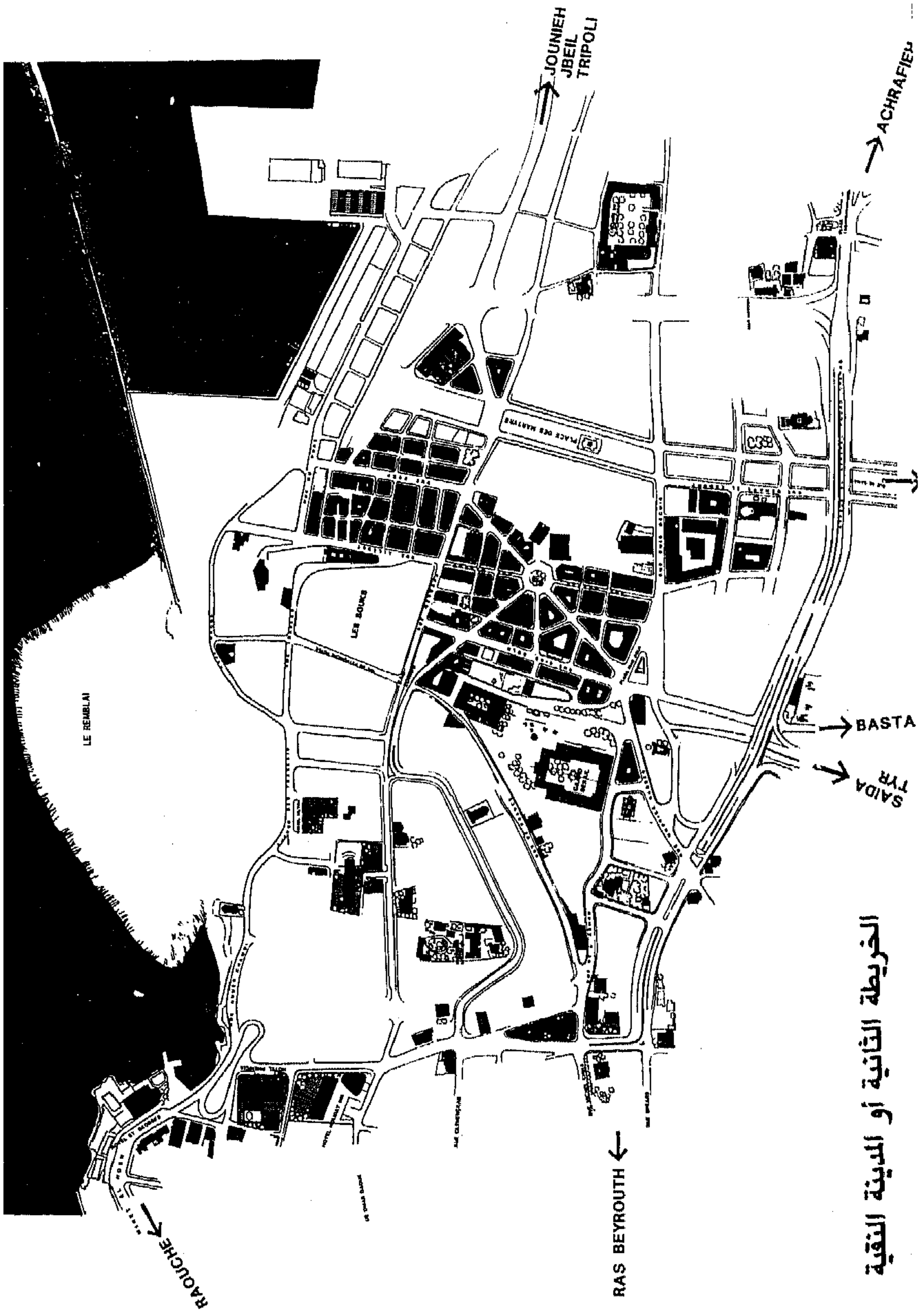

الخريطة الثانية أو المدينة النقية

فبعد تدمير الأسواق المحيطة بساحة البرج، أتى دور الأسواق القديمة الواقعة شمالي ساحة باب إدريس فهُدمت بالجرافات والديناميت، كما أصبحت أحياء الغلغول ومار مارون ووادي أبو جميل مُهدّدة بالزوال، بالرغم من أنها تمثل آخر معالم متجانسة لنسيج المدينة العثمانية. فكلّ شكل يتعد عن النموذج المثالي المحدّد مسبقاً يختفي كلياً من الخريطة ويُصبح هدمه جائزاً.

هكذا، تُطرح على بساط البحث، وبشكل مُلحّ، قضية التراث المدني. في آخر كتاب للعالمية الفرنسية فرنسواز شوي بعنوان التراث كرمز^(٤)، تستعرض المؤلفة تطور مفهوم التراث في الثقافة الغربية، كما تستعرض المراحل المختلفة التي أدت إلى توسيع هذا المفهوم ليطال الشأن المدني في مختلف أنحاء العالم.

فقد طُرح هذا الموضوع للمرّة الأولى منتصف القرن التاسع عشر، إثر التحوّلات الجذرية التي أحدثتها الثورة الصناعية في بنية المدينة الأوروبية التقليدية. وأنتجت هذه التحوّلات ردود فعل تميّزت بالتركيز على ما تسمّيه شوي «الوجه التذكيري» للتراث وبالذعوة لاعتبار النسيج المدني بمجمله كموضوع إرثي ينبغي ألا يُمس وألا يطلاله أي تغيير مهما كانت الظروف. مثل هذا التوجّه يؤدّي إلى حصر المدينة في ماضيها إذ يعتبرها أرضاً مقدّسة لا تتحمّل أي تطوير ويجعلها موضوع مفارقة تاريخية لا تتأثر بالتحوّلات الاقتصادية والاجتماعية، فيُخرجها من التاريخ بكلّ معنى الكلمة.

(٤) فرنسواز شوي، التراث كرمز، منشورات لوسوي، باريس ١٩٩٢.

أما التيار الثاني، فقد برز منذ مطلع هذا القرن، إثر فشل دعاة «المدينة التذكارية» في منع التحوّلات الجذرية التي رافقت تطوّر الرأسمالية من أن تطال مجمل المدن الأوروبية. وقد ركّز هذا التيار على «الوجه التاريخي» للثوى القديمة في المدن الأوروبية، فدعا إلى اعتبارها تحفاً فنية ينبغي إعادة تأهيلها وحصر النشاطات فيها كي يتمّ الحفاظ على طابعها الفني. ومثل هذا التوجّه يؤدي بدوره إلى فصل المدينة التاريخية عن عجلة الحياة وإلى إخراجها نهائياً من التاريخ.

مقابل هذين المفهومين الجامدين للإرث المدني، اللذين يحصران المدينة في مآزق عقيم، تعرض شوي توجّهاً آخر، يتميز بكونه عملية تركيبية تتخطى حدود الموقفين السابقين. فالمدن التاريخية ليست مجرد تجمع لأبنية أثرية ولا هي تحف تُحفظ في المتاحف. بل هي، أولاً وقبل كل شيء، أنسجة حيّة ترتبط ببيئتها، ينبغي معالجتها من خلال إدخالها في منهجية أوسع تشمل الظروف المحيطة بها وتهدف إلى توثيق علاقتها بالحياة الحاضرة. هكذا، تتخذ هذه الأجزاء قيمتها الفعلية إن من خلال ارتباطها بالشبكات الأساسية التي تُنظّم تطور المجتمعات أو من خلال الحفاظ على حيويتها الاقتصادية وعلى الطابع الاجتماعي لسكانها. فبدلاً من التركيز على تحويل المدينة التاريخية إلى تحفة فنيّة تُزيّن وتُؤهل فتوضع خارج الحياة، يُصبح بالإمكان إيجاد دور جديد لها ينطلق من الإقرار بقيمتها الفريدة كمركز للتاريخ الحيّ ويهدف إلى توثيق ارتباطها بعالم اليوم. والتراث نفسه لا يتحوّل إلى موضوع خرافة لاعقلانية، ولا يُحنّط من خلال إعادة تأهيل عقيمة، بل يُصبح المرتكز الذي تقوم عليه ذاكرتنا في المستقبل.

حينذاك، تتوضّح مسألة الذاكرة برؤية أخرى. فالقول إن المدينة تتمحور حول ذاكرتها يمكن أن يعني كل شيء ولا شيء معاً، إنه تحصيل حاصل. فالمدن ليست سوى تراكم لطبقات مبنية، وأبعاد متتابعة دُمّرت وأُعيد بناؤها الواحدة تلو الأخرى، فشكّلت تراكمات تاريخية متدرجة تحمل في طياتها الذاكرة الجماعية للسكان. ولا إعادة إعمار ممكنة دون هذه الذاكرة التي تُبرز وجه الشهادة المعذب.

هكذا إذاً، إن لم نحتفظ من المدينة القديمة إلاّ بأبنيتها التاريخية وإن اقتلعنا تلك الأبنية عن النسيج الذي يحويها وإن قطعنا الجذور التي تربطها بالجسم المدني الذي يحيط بها، نكون قد فصلناها عن التربة التي تُغذيها، وقضينا على كل إمكانية للشهادة لديها. حينئذ، تفقد الأبنية التاريخية قدرتها على مخاطبتنا وتحوّل إلى نعوش فارغة، إلى قبور مدنسة لا تشهد إلاّ على موتها وعلى موت المدينة.

لقد ساقنا قراءة الخريطة الثانية إلى ربط موضوع التراث المدني وموضوع ذاكرة المدينة بالخيارات الأساسية التي تُحدّد علاقتها بمجمل البيئة المدنية، وبشكل خاص، بالرؤية الشاملة لعملية إعادة الإعمار. فهذه الرؤية بالذات هي التي تُوجّه مقصّ الرقيب ومبضع الجراح فتُقرّر مصير الذاكرة وتختار ما يجب الحفاظ عليه من نسيج المدينة القديمة. هكذا، يُصبح الماضي محكوماً بالمستقبل، وتتكشّف قراءتنا لما كان يبدو تقييماً موضوعياً للإرث المُرمّم عن كونها قراءة جوفاء للمدينة التي سيعاد إعمارها.

كي ندرك المعنى المستتر لهذه القراءة، علينا الآن أن ننتقل

إلى المرحلة التالية، علّنا نكتشف، في الصورة النهائية للمدينة المُعمَّرة، المنطقَ الخفيّ لمشروع لم نتمكن حتى الآن من إدراك معناه الحقيقي.

الخريطة الثالثة أو المدينة المنظمة

«لقد نسخوا كل الروائع الكلاسيكية للهندسة بطريقة فريدة بضخامتها»

أرثور ريمبو، الإشرافات

وضوح، نقاء وثقة: تنتظم الصور بعناية فائقة لا تفسح مجالاً للإبهام أو التأويل وتُتَّسِقُ الأشكال بدقة وتوازن لتوحي بأنه، إذا ما هامت الظلال على أطراف المدينة، فلم يعد هناك مكان لها في وسطها.

إنه لتناقض عجيب في التصوير: فبينما لم تظهر المدينة الموجودة إلا بشكل مُشوَّش وجزئي، تتشكّل المدينة الوهميّة بالمقابل، لشكّون صورة متكاملة يبدو من خلالها المُخطّط وكأنه أصبح أكثر حضوراً من الواقع نفسه.

هكذا ترسم، مكان ثؤلولة الردم، جزيرة جديدة تبدو وكأنها استحضار غريب لمدينة البندقية، فتنتزع صورتها من الذاكرة صورة الشاطئ القديم. كما تمتدّ مكان ساحة البرج جادة ضخمة تحتضن واجهات أبنيتها مناظر مهيبة. وفي وسط الخريطة تبرز تلة السرايا وكأنها معبد جديد للسلطة يُشرف على المدينة، كما ترتفع عند حوض المرفأ القديم أبراج عجيبة من البلّور لتوحي بسراب الدوكلاندز اللندنيّة.

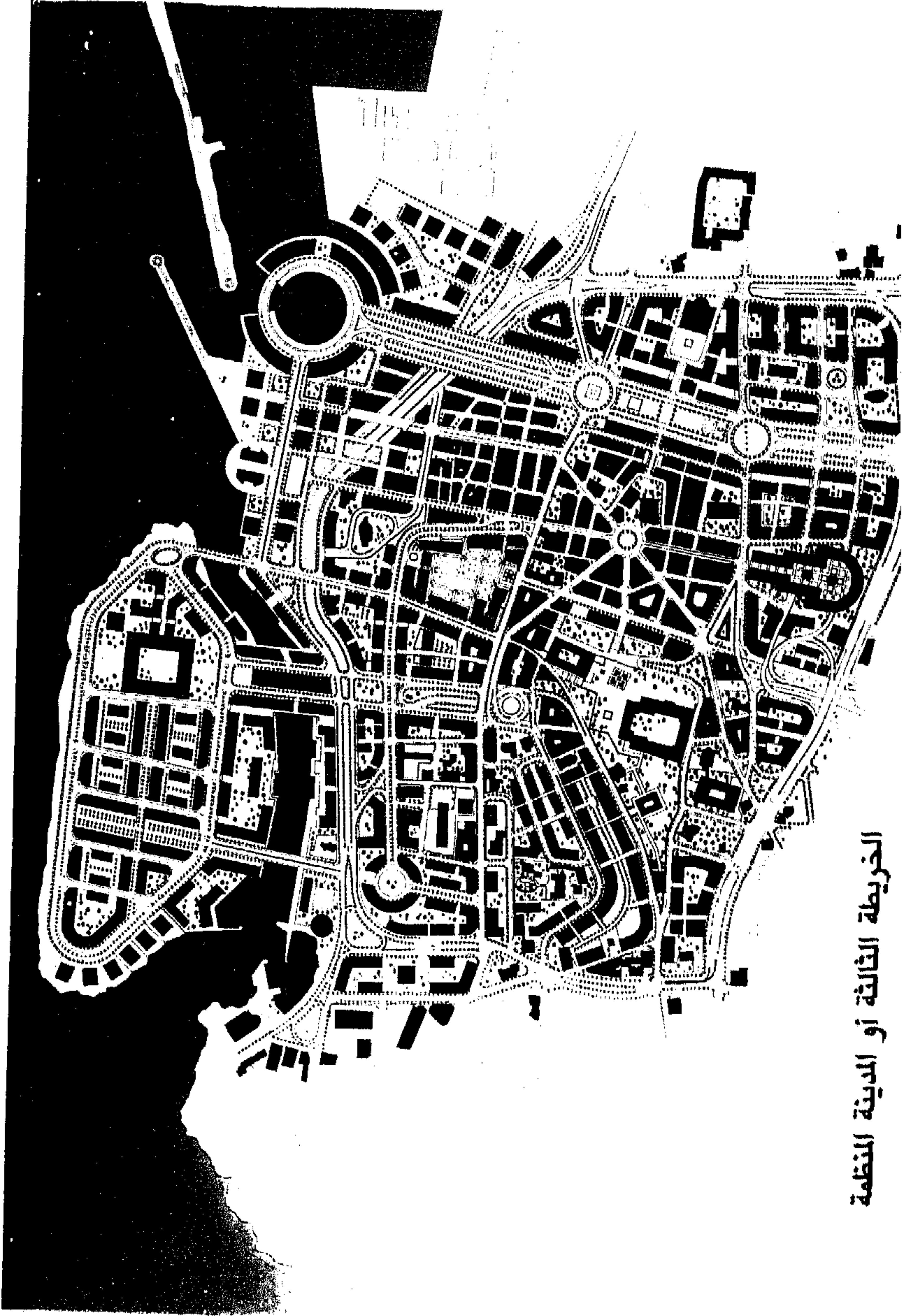

الخريطة الثالثة أو المدينة المنظمة

ينحني المدى ويتمدد ثم ينطوي ويتكسر، حاملاً أحياناً بقايا الجسم القديم: فبينما ترتبط الجادات الضخمة بالمسالك المحفورة في الأرض والتحويلات والمستديرات، تتحوّل الطرقات القديمة إلى معابر ثانوية وممرّات للمشاة. وإذا كان التنظيم الجديد للمدى لا يتقبّل الأشكال «الشاذة» الملتوية التي كانت تُميّز المدينة القديمة، فإنه يضمّ بالمقابل الأبنية الأثرية المعزولة كما يهضم بسهولة التخطيطات الهندسية التي أنتجها التنظيم المدني الكولونيالي.

هكذا يتوضّح دور تلك الأبنية التي لم تُدمر والتي كانت تعوم وحدها في فراغ الخريطة السابقة: إنها وسيلة لدخول العالم الجديد ومعبر رمزي بين المدينة القديمة والمدينة التي سيُعاد بناؤها. فإنّ ضمّ المُخطّط هذه الأشكال المعزولة فذلك لأنه يستغلّها لتبرير منطقته التفخيمي وليستوحي شرعيته من خلال اللجوء إلى أسطورة طير الفينيق المنبعث من رماده.

لنذهب أبعد من ذلك: ما يُعبّر عنه مثل هذا التوجه في الحقيقة إنما هو مشروع مدني تأسيسي يطمح، من وراء إعادة إعمار الوسط، إلى إجراء تحويل جذري في مكان وزمان المدينة بكاملها. فإن كان كلّ فعل مؤسّس يفترض وجود نظرية تأسيسيّة، فهو يفترض بالقدر ذاته إيجاد علاقات تُنظّم الحيز بشكل رمزي: ألم تُؤسّس المدن حسب التقاليد الرومانية من خلال رسم محاور كبرى تُنظّم جسم المدينة وتسمّهُ بشكل رمزي؟ ألم تربط هذه التقاليد بداية نشوء المدينة بحفر خندق بالمحراث يلفّ أرضها ويظهر حدودها؟

يستعيد المشروع المعروف علينا هذه الطقوس المندثرة: فهو يُبرز

المحاور الكبرى التي تطبع جسم المدينة وتُشير فيها إلى الأماكن الرمزية العائدة للمشهد المدني الجديد. كما يحفر طرقات سير سريعة تُشكّل خندقاً متواصلاً يلفّ وسط المدينة ويرسم حدوده فيعزله عما يدور من حوله. فالاستحضار مباشر والشبه أكيد. إذ، كما يُذكرنا ميرسيا إلياد، فإن تأسيس مدينة جديدة هو تكرار لعملية خلق العالم.

إن إعادة إعمار المدينة على أسس جديدة بالكامل تنطوي إذاً على أمر خطير كما لو أن مَحَوَّ آثار الحرب وإيجاد هويّة للمدينة المُعَمَّرَة يجب أن يمرّ بالضرورة عبر نسيان الماضي. فمند القدم، رُبطت أساطير تأسيس المدن بالعنف والحرب: كان على رومولوس أن يقتل ريموس كي تتأسس مدينة روما، كما كان على آل هوراس أن يقتلوا آل كورياس لتبقى تلك المدينة حيّة بعد ولادتها. ثم وجب أن تموت مدينة آل كورياس تحياً روما من جديد.

في هذا الإطار يُطلب من المشروع المدني أن يلعب دوراً شفافياً بصفته نوعاً من فقدان للذاكرة وظيفته حماية المدينة من الشياطين القدامى الذين تسبّبوا بدمارها. ويبدو وسط بيروت وكأنه مركز للجِداد، إذ إن مهمّة الجِداد هي بالضبط تأمين إمكانية استمرار الحياة. وكأن موت المدينة سيسمح بالقضاء على الموت في المدينة، ليُجسّد قيامتها من جديد.

إن المقصود في الحقيقة هو بناء مجتمع جديد على أنقاض المجتمع القديم. وإن هُدمت بيروت القديمة فبُغية أن تصبح ولادة هذا المجتمع الجديد ممكنة: عندما يكون كل شيء رماداً يُمكننا العودة إلى نقطة

الصفير والانطلاق من جديد دون أن نندم على شيء. أما نقطة الانطلاق بالنسبة لبيروت فهي تتجسّد في تلك الحقبة التاريخية التي تلت سقوط الأمبراطورية العثمانية، حين لم يكن شيء قد تقرّر بعد بشكل نهائي وحين كانت كل السبل تبدو ممكنة. لماذا اختارت الذاكرة الانتقائية أن تحافظ في تصميم المدينة الجديدة على الأحياء التي أُعيد إعمارها إبان الانتداب على أنقاض المدينة العثمانية؟ محاولة غريبة تلك التي تقضي بتجميد مدينة في فترة محدّدة من تاريخها، فترة الانقطاع التي سببها دخول الحداثة الغربية إليها. في هذا الحال، يبدو المشروع المعروف علينا اليوم وكأنه يريد تأمين استمرارية عملية التحديث المدني التي بدأت في العشرينات والتي بقيت غير مكتملة بسبب مقاومة النسيج المدني القديم فيعيد كتابة التاريخ على أسس جديدة.

كل أمة تتوق إلى التعبير عن ذاتها في مشاريعها المدنية إبان الأوقات العصيبة من تاريخها. فيبرز الحيّز المدني وقتذاك وكأنه تجسيد ورمز لإرادة وشمّ الزمن: إنه تحدّ معماري في وجه الموت. ومشروع إعادة إعمار وسط بيروت يُظهر المدينة الجديدة وكأنها غير قابلة للتدمير، فيعرضها بشكل نهائي لا يقبل تعديلاً ولا تحويلاً. صورة رائعة يهدف بريقها إلى محو ضباب الأسس الأسطورية، تنتصب فيها ناطحات السحاب وكأنها أبراج بابل جديدة تتحدّى السماء.

وإن أبقّت تلك الصورة على أجزاء من الماضي، محفوظة في نواويس زجاجية فخمة، فذلك لأنها لا تقبل الموت إلا بمقدار ما يسمح هذا الموت بتبرير مخططات المستقبل. لكن هذا الخيال الذي يرغب في طرد

كل علامات الدمار من المدينة يلعب بالنار: فهو يُؤلّد صحراء حيث اللامعقول لم يعد له شكل ظلال إنَّما يتَّخذ، كما هو الحال في مسرح جان جينيه، شكل النور بالذات.

الحيز المتجانس

تقول اليس، «المسألة هي معرفة ما إذا كنت تقدر أن تجعل الكلمات تعني شيئاً آخر غير ما تريد هذه الكلمات أن تقوله».

ليجيب همبتي دمبتي محتدأ، «بل إن المسألة هي في معرفة من سيكون السيد...».

لوس كارول

إن المدينة التي سيُعاد إعمارها يغزوها الضوء الساطع، غير أن نورها يبهرنا. عالمها أرضٌ بدون حفر وسماء لا غيوم فيها وناس لا تعرف الشكّ. فالصورة المتألّثة لمدينة المستقبل تهدف إلى نقلنا نحو زمن آخر، زمن الحيز المصقول والمنقّح. إلّا أنها، وفي الوقت نفسه، تُخفي تناقضات المدينة الحقيقية وتمنعنا من رؤية التحوّلات العميقة التي تجري فيها على الأرض.

فوسط بيروت اليوم، وبالرغم من تفكّكه وانحلاله، لا يُشكّل في الحقيقة حفرة سوداء^(٥). إذ كفاه أن تصمّت الأسلحة لبضعة أشهر، كي تدبّ فيه الحياة شيئاً فشيئاً وإن من خلال أشكال غير مألوفة. ففي عطلة

(٥) يصف هذا المقطع وسط مدينة بيروت كما كان يبدو للنظر في منتصف سنة ١٩٩٢. منذ ذلك الحين، أدّى استمرار التدمير وترحيل السكان الذين كانوا يقطنونه إلى تغيير جذري في صورة الوسط كما يتخيّلها سكان بيروت. وهو يبدو اليوم كأرض شبه خالية تنتظر بدء ورشة الإعمار.

نهاية كل أسبوع، وما إن يصبحو الطقس حتى تُغطي المظلات ساحة البرج وتُقام عليها مقاهي الأرصفة المرتجلة، فيتحوّل فراغ الخراب الموحش ولعدة ساعات إلى موطن للأعياد العابرة. وعلى بعد خطوتين من ساحة رياض الصلح، عادت الحياة إلى المقاهي والمطاعم الشعبية في حيّ الغلغول، إذ ليس من السهل أن يجد المرء غرفة خالية في أحد النزل القديمة الرخيصة التي كانت مزدهرة هناك قبل الحرب. أمّا ساحة باب إدريس، فقد حوّلتها المهجّرون إلى هيكل للحرف، تنمو فيها عجقة النشاطات والمهن، بينما لا يزال حيّ وادي أبو جميل يعجّ بالأولاد، يتمتّعون بخبايا أزقته المتعرّجة ويحوّلون أحواشهم وبوراتهم المزدهمة بالسيارات إلى ساحات للعب واللهو. وفي كل مكان من مفارق طرق الوسط القديم، تقوم أسواق مرتجلة ومحطّات تؤمّن التواصل مع باقي أجزاء المدينة فتخلق محاور استقطاب من نوع جديد وتنظّم شبكات اتصال تتحدّى الدمار الذي خلفته الحرب.

ولئن تعذّر على الذاكرة أن تجد طريقها وسط تلك الفوضى العارمة، فإن هذه البقع الصغيرة المتوالدة من الأماكن المأهولة تُكوّن تدريجياً أجنّة ممارسات مدنيّة حقيقية. فمن خلال هذا الاستعمال غير المتوقع للأمكنة القديمة، هناك شيء ما «يبدأ» بالمعنى الشّردي أو القصصي: هناك في الحيّز المدني كما في الرواية، إشارات خاطفة تُبشّر بالتطورات المقبلة.

كيف يمكن أن نفهم تلك الممارسات «الملتوية» التي تنمو اليوم في وسط بيروت الآخذ يستفيق؟ ربما ظهرت كتعبير عن رفض جذري أو

كرّدة فعل مسبقة على نمط من المركزية الانتقائية قد يُحوّل قلب المدينة إلى حيّز حصري مُخصّص لذوي الامتيازات.

أفليس هذا هو الهدف الحقيقي لمشروع يحاول إقصاء كل «الشواذات» من المدينة الجديدة ليشيد فيها قلعة منقاة معزولة عن العالم الذي يحيط بها؟ إن هُدمت بقايا الوسط القديم، فلأنها يمكن أن تُكوّن واقعاً خطيراً يُهدّد هذا المشروع: فهي تضم أمكنة لا تخضع للسلطة المسيطرة وتخلق ممارسات جديدة يصعب إخضاعها للمنطق الذي يتحكّم بمجمل عملية إعادة الإعمار.

هكذا يبرز الرهان الأساسي للمشروع على حقيقته: إنه ليس مجرد مشروع تخطيط هندسي بريء بقدر ما هو، على الصعيدين الاقتصادي والاجتماعي، عملية تملك فعلية لقلب المدينة.

هناك ظاهرة في نيويورك أتفق على تسميتها بـ«الصاعقة البيضاء» وهي التسمية التي تشير إلى الطريقة المتبعة من قبل بعض المالكين لإخلاء مبانيهم من مستأجريها الفقراء، وذلك باستئجار خدمات مُفتعلي حرائق محترفين لإشعال النيران فيها. بعد دراستهم لهذه الظاهرة، خلص بعض علماء الاجتماع الأميركيين إلى الاستنتاج بأن هذه الطريقة، مع كل قدارتها، لا تعدو كونها تعبيراً مشيراً لذلك المفهوم الهندسي الذي يُريد أن يُخصّص لكلّ حيّز دوره وأن يزيل أية ازدواجية في الأمكنة، فيمنع بذلك الاختلاط ويؤسّس لمدينة ذات لون واحد.

إن الاستراتيجية التي يتبناها المشروع، والهادفة إلى تطويق كل ما يمكن أن يتنامى عشوائياً لرميه خارج المدينة ومنعه من العودة إليها،

تشكل مجازفة حقيقية. فعندما يواجه حيّز المدينة التي تم تطهيرها حيّز الضاحية «القدر»، عندئذ يتلخص هدف التخطيط المدني في تقسيم المجال إلى قطاعات معزولة وعوالم منغلقة على نفسها. فمشروع إعادة إعمار وسط بيروت الذي آل على نفسه محو آثار الحرب سيؤدي فعلاً، إذا بقي أسيراً لهذا المنطق، إلى تكريس نتائج تجزئة الحيّز التي ولّدتها الحرب وإلى إعادة إنتاج ذلك الوضع المتأزم الذي كان يريد التخلص منه.

ذلك أن مفهوم «النقاء» يمكن أن يتحوّل إلى أشدّ أشكال الإقصاء قسوةً. وأسطورة «الرجس» يمكن أن تؤدي دون كبر عناء إلى نشوء حيّز متفجّر.

هكذا، إذا حاول مشروع إعادة إعمار وسط بيروت أن يجمع بين همّ المردود الاقتصادي والرغبة في التعبير عن عظمة طموحه، يبدو هذا المشروع، وبشكل ساخر، كأنه يحمل في طياته مفارقة تاريخية: فهو عاجز عن السير قدماً حتى النهاية في منطق الجذري القاضي بتدمير كل شيء من أجل إعادة صياغة حيّز مدني متجانس بشكل كامل. وتراه يُحافظ على أجزاء معزولة من المدينة السابقة، محاولاً التوفيق بين المردودية والرمزية، وبين الميول التحديثية والميول الأثرية. كما تراه، في اختياره لأشكاله التعبيرية، وكأنه قد أخذ من كل وادٍ عصا، فهو يجمع بمزاجية انتقائية الأشكال المستوحاة من الطراز المحلي التقليدي بتلك المستعارة من المنابع العالمية، ويُنتج صوراً تبلغ أحياناً درجة السذاجة، كتلك السطوح الغريبة من القرميد الأحمر التي من المفترض بها أن تُغطّي ناطحات السحاب!

إذ، في غياب أية نظرة مستقبلية لتطور المدينة، وفي غياب أية رسالة

هندسية فعلية، ليس هناك من أسس تُحدّد الطابع الجمالي للمشروع سوى الخيارات الفردية الكيفية وأذواق وشهوات المهندسين أو المتموّلين.

إلا أن هذه النفحة الانتقائية قد تكون أيضاً تعبيراً عن ردة فعل سلبية ترفض طرح السؤال الأساسي حول ماهية الدور الممكن للمدينة بعد إعمارها وحول مستقبلها كحاضرة إقليمية. فالدور التقليدي الذي كانت تلعبه بيروت كوسيط بين الغرب والداخل العربي قد انهار بسبب عدم الاستقرار الاقتصادي والسياسي، وبسبب التشويه المستمرة لصورة المدينة خلال ما يقارب الخمس عشرة سنة من القتال. وعلى خطّ مواز، أدّت سلسلة من التطوّرات التقنية والاقتصادية والسياسية على الصعيد العالمي، إلى إعادة النظر في مبدأ تمركز المؤسسات والقدرات، ممّا يطرح على بساط البحث الدور المحتمل لبيروت كعاصمة للخدمات. ففي حين أن المفاهيم التقليدية للمسافات والزمن قد انقلبت رأساً على عقب، أصبحت أبو ظبي اليوم على بعد خطوتين من لندن، كما أصبحت الرياض أقرب إلى نيويورك أو طوكيو منها إلى بيروت.

في هذا الحين، وفي غياب أي تحديد لدور جديد لبيروت، لا يمكن لمشروع مديني بهذا الحجم أن يرتكز على أسس حقيقية. فبسبب طابعه الشامل الذي لا يفسح أي مجال للمداخلات الهادئة والتدريجية، وبسبب جموده وافتقاده لحدّ أدنى من المرونة، يُعرّض هذا المشروع عملية إعادة بناء وسط بيروت للخطر.

هكذا، يبدو أن دور الصور التي يعرضها المشروع علينا يتلخّص بنوع من «التسلية المأساوية». وإذا كان الساحر هو هذا الشخص الذي يُحقّق

تركيبات لا يمكن تحقيقها على الصعيد الجماعي بين المنظومات الرمزية، فلا عجب إذاً أن نواجه في بيروت اليوم مثل هذه الموجة من التعلّق بالحلول السحرية.

في كتاب المسالك^(٦) يلفت ولتر بنيامين النظر إلى أن غاية مشروع هوسمان الحقيقية في باريس القرن التاسع عشر كانت وقاية المدينة من عودة الحرب الأهلية. فعندما أعاد هوسمان بناء باريس مُدمّراً أجزاء واسعة من أحيائها القديمة، كان يريد أن يجعل من إقامة المتاريس فيها أمراً مستحيلاً إلى الأبد. ومع ذلك، فإن المتاريس التي رفعتها الكومونة سنة ١٨٧٠ كانت أقوى من أي وقت مضى، فقطعت الجادات الواسعة وحوّلت باريس هوسمان إلى مدينة متمردة. أليس هناك من مخاطرة في ذلك التوجّه الهادف إلى كبت ما لا يُضبط، من أن يعود ما كُبت، لكن بشكل مأساوي؟

الحيّز المتعدّد الوجوه

«إن الحيّز المتعدّد الوجوه، الصاحب الفوضوي المشاجر، القزحيّ الموشح بالف لون، ما هو إلا الممكن باللات».

مهشال سير، كتاب البدايات

إن القراءة التي قمنا بها للخرائط الثلاث سمحت لنا أن نكتشف، وراء مشروع إعادة إعمار وسط المدينة، صورة تركيبية موحّدة ومركّزة تميّز بالتماسك والتكامل: كيان شامل وتام، يلقي على عاتقه ترتيب العناصر

(٦) ولتر بنيامين، كتاب المسالك، منشورات سير للطبعة الفرنسية، باريس ١٩٨٩.

المُبَعَثرة التي تُكوّن جسم المدينة في تنظيم متجانس للحيز. بفعل تماسكها الداخلي، بدت لنا هذه التركيبة وكأنّها معزولة عن العالم الذي يحيط بها، كيان مستقلّ يتحدّى كل ما يحيط به ويرفض الاختلال الذي يعمّ باقي أجزاء المدينة. لكن، وبالرغم من الرضى الفكري الذي قد تولّده مثل هذه التركيبة، انتابنا شعور بأن شيئاً ما مهدّد بالضياح: تراث من العلاقات والروابط الدقيقة وتفاوت أزمنة وإيقاعات كانت تصبغ المدينة القديمة.

فالخوف من الفوضى المراد طردها خارج المدينة يُعبّر عن رفض لتعددية الوجوه ولخلط «النقي بالدنس»، كما يعبّر عن رفض للنور الذي قد ينبثق من الظلام. لكن، هل من وجود أبداً لوحدة إلاّ وغمرها التنوع ولنظام متماسك دون تصدّع ولبناء منظم لا يحمل بذور عدم الثبات؟ فالتعددية حاضرة في كل مكان وهي تحيط بنا وتغمرنا، تتجلى لنا بأشكال مختلفة وتتخذ مظاهر شتى.

حتى أن المدن الأكثر تنظيماً ليست متجانسة إلاّ ظاهرياً.

فالأشكال الجديدة تتجانب فيها مع الأبنية القديمة، والأقسام المخطّطة تواجه الأماكن التي نمت بعفوية كاملة، كما أن أي احتكاك بين العناصر المتنافرة يولّد توتراً في الحيز يؤمن استمرار تطورها.

إن التشكيلات التي خطّط لها هوسمان في باريس القرن التاسع عشر لم تكتسب معناها الحقيقي إلاّ بسبب التشعبات والتشابكات التي أدخلتها في قلب المدينة. فالجادات والشوارع العريضة التي رسمها هوسمان تعايشت مع الأنظمة القديمة للباحات والمسالك والممرّات

المسقوفة فتداخلت المدينة الجديدة بالمدينة القديمة وولدتا تلك التشابكات والالتقاءات المفاجئة التي لطالما استهوت السرياليين. فالاختلال يظهر تلقائياً في قلب النظام كما يُخلَق النظام من الفوضى نفسها.

لكن هذه المواجهة المستمرة وهذه التعددية الحتمية ينبغي ألا تُفهما كظاهرة مرضية بل كعنصر أساسي يصنع المدينة. إذ ذاك، تغيب صورة المدينة المغلقة والمقفلّة، لتُفسح المجال أمام حيّز أكثر دينامية وانفتاحاً، حيّز يحمل في طيّاته التناقض والمفارقة ويكون قادراً على استيعاب كافة الاحتمالات. ألهذا السبب، وبالرغم من تفككه وعزلته المأساويين، يبدو وسط مدينة بيروت اليوم وكأنه يُعبّر أفضل تعبير عن المنظر المدني لنهاية هذا القرن؟ إنه تعايش بين أزمنة وكيانات مختلفة، صور دمار تتراكب مع أبنية شبه سالمّة، أزقة تعجّ بالحياة لا نكتشفها إلا بعد مسيرة طويلة موحشة وعالم يتميّز بالتشابك والتصادم.

وإذا كان هذا التركيب العجيب للحيّز يُناقض رؤيتنا «الكلاسيكية» لتنظيم المدن، إلا إنه يشير في بعض جوانبه إلى احتمالات تطوّرها المستقبلية. فالمفهوم التقليدي لـ«التناغم المدني»، تلك الصورة المثلى التي أنتجها الفكر التنويري خلال القرن السابع عشر، تبدو لنا اليوم مجرد وهم خيالي. إذ، في مقابل التفككات والانفعالات التي تُميّز المدن المعاصرة، لم يعد هذا المفهوم قادراً على توفير أجوبة مناسبة للأسئلة الخطيرة التي تطرح نفسها بالبحاح. وفيما بات مفهوم التناغم يظهر كهدف مستحيل المنال، أصبح عدم الاكتمال يشكّل المضمّن العام

للمدينة، ومقابل ثبات الأشكال القديمة المُطمئن، تظهر توازنات اليوم وكأنها أكثر اختلافاً.

هكذا، يتواجه نموذجان. لدى الأول دقة المفهوم وبساطة الترتيب المُنظم، فيرتكز، مثله مثل البلاغة الكلاسيكية، على خطاب لائق يستند إلى فكرة التطور المتواصل للأشياء. أما الثاني، فينتهي إلى «النموذج المتقطع» الذي عالجه رولان بارت، فهو دائماً يُرفق الجديد بالماضي، لا يخشى التكرار بل ينسّق ما يُكرّره بطريقة مختلفة، ويعود إلى ما طرحه ليقبّل ويُذكر. فهو، على نسق الفنّ الحديث، لا يعرف التواصل إلاّ بشكل جدلي ولا يخلق الاستمرارية إلاّ من خلال تركيب معقد للإيقاعات والأصوات المتنافرة.

وإذا كان هذا النموذج «المتقطع» لا يطمح إلى إعادة ترتيب الحيز المدني بشكل جذري وشامل، ولا يدّعي تنظيم مدى الزمن والحياة والموت وحتى مدى اللعب والاحتفال كما يصبو إليه النموذج «التقليدي»، إلاّ أن ذلك لا يعني أبداً تبرير الفوضى الكاملة والاستسلام للأمر الواقع وترك الأمور تجري دون أي تنظيم أو تقدير.

فالتخلي عن الطموح «الشمولي» للتنظيم المدني لا يُحتّم العودة إلى الأشكال القديمة. إذ إن الحنين إلى الماضي ليس في الواقع سوى انعكاس مشوّه للمنحى التدميري الذي غالباً ما يتبعه النموذج «الشمولي» للتنظيم المدني. هذا الانعكاس يتخذ شكل ردّة فعل عقيمة لا تؤدي في النهاية إلاّ إلى تجميد الأشكال المدنية القديمة، وفي أحسن الأحوال إلى إنتاج

لوحات تتكوّن من رسوم منقولة أو إلى إخراج مسرحي للمظاهر لا يمكن أن يتجسّد فيه ذلك الحلم السعيد باستعادة ماضٍ قد ولى إلى الأبد.

من جهة أخرى، فإن رفض النموذج التقليدي للتنظيم المدني لا يعني الاستسلام للهمجيّة، إن اتخذت تلك الهمجيّة شكل المضاربة العقارية أو شكل تحويل قلب المدينة إلى أرض مُهملة تتدهور تدريجياً لتصبح تجمّع أكواخ يُترك لمن يضع اليد عليه. إذ يعني ذلك المنحى أن نستسلم لمنطق رأسمالية متوحّشة تنصب تقلّبات السوق كمنظّم وحيد للدورة الاقتصادية، فتُسلم المدينة للفوضى الكاملة وتؤدي إلى نفي كل ما يُؤسس الحيّز المدني.

بل علينا، كالبهلوان الذي يمشي بصعوبة على الحبال المشدودة، أن نواجه ضرورتين متناقضتين: من جهة، إيجاد شكل ما لتخطيط الحيّز، الأمر الذي أصبح شرطاً أساسياً لبقاء المجتمعات على قيد الحياة، ومن جهة أخرى جعل المدينة تحمل طابع اللامتوقّع وتنتج المتعة.

بعيداً عن الطرق التعسّفية التي تُدمّر المدينة وبعيداً عن الطرق الهامشيّة للحنين والفوضى، علينا اتباع طرق أخرى لا تمحو الأشكال القديمة ولا تنسخها آلياً، بل ربما تيسّر لنا فهم المبادئ التي نمت على أساسها تلك الأشكال، كي نُطلق رهان حداثة جديدة.

وبعض العناصر التي تجيز إطلاق هكذا رهان تبدو اليوم مركّزة في بيروت حول ساحة البرج القديمة. إنه لقد غريب قدر هذه الساحة التي لم تكن في البدء سوى ميدان فسيح من الأرض البور شرقي أسواق المدينة العربية. فقد تحوّل هذا الميدان تدريجياً إلى قلب رمزي للمدينة،

يحيط به نشاط الأسواق التقليدية ويعجّ بالحياة ليلاً ونهاراً، تتمركز فيه المقاهي الشعبية ودور السينما ويُشكل محطة المواصلات المركزية تنطلق منها وتصل إليها خطوط النقل المشترك والسيارات العمومية التي تربط مختلف الأحياء والمناطق.

فهناك بوابة بيروت الحقيقية وهناك قلبها حيث يغرق أهل الريف لدى نزولهم إلى العاصمة للمرة الأولى وحيث ينكشف أمام أعينهم المندهشة عالماً خفّاقاً وحيويّاً ينعكس فيه كل سراب المدينة.

من بين أمكنة المدينة القديمة كانت ساحة البرج تُمثل نموذجاً لمركزية منفتحة، لم تتطوّر وفق عملية مستقلة انتقائية، بل بدت مثلاً لدمج قوى متعدّدة وممارسات مختلفة ضمن حيّز عام واحد.

وإذا كانت الحرب قد قضت على هذا الرمز، فإن جرّافات الإعمار قد أنجزت عملها التدميري. وما هي ساحة البرج تنتصب اليوم بين فراغين حقيقيين، يقطعان المدينة إلى قسمين ويشهدان على تقسيمها المأساوي.

ومع ذلك، علينا الانطلاق من هذا الفراغ بالذات. إذ إنه يُعبّر، بوحشيته وعنفه، عن حاجتنا الملحة لمدينة تفرض نفسها علينا حتى في دلائل غيابها بالذات. لكن، بدل من أن نُخطّط لبناء جادة «أرحب من الشانزليزيه» نفسها، ذلك الشكل الخيالي الذي سيُثبت انقسام المدينة إلى الأبد، ألا يتوجّب علينا ابتكار أشكال عمرانية أخرى تكون أداة وصل وتمتين؟ وبدلاً من أن نتخيّل صورة مثالية لن تؤدي إلّا إلى مزيد من العزلة والتفكّك، كونها مستوحاة من نموذج للمركزية قلّما تلاءم مع تاريخ

المكان، ألا يتوجب علينا ابتكار حيز يُعيد إلى الساحة أدوارها المتعدّدة ويجعلها في الوقت نفسه منفتحة على الحداثة، حيز يُعيد ربط النسيج المدني المتفكك ويؤمن علاقة الأجزاء بالكلّ؟

في كتابه الشهير *المدينة في مشاهدة عينية*^(٧) يستعيد العالم الاجتماعي الأميركي ريشارد سينيث لوحة للفنان موندريان تحمل عنوان «ساحة الكونكورد».

في اللوحة هذه، مربع أبيض يحده إطار مكوّن من سلسلة خطوط متقاطعة، وقد وضعت على طول الإطار كتل صغيرة غير منتظمة كأنها توحى بحدوث شيء آخر خارج اللوحة يختلف عن شكل الوسط.

ساحة الكونكورد، التي خططها المعماري غابريال في منتصف القرن الثامن عشر، جاءت لشكّل ترتيبات حديقة التويلري على مقربة من قصر اللوفر، ولتشكّل رمزاً لسلطة الملك في قلب العاصمة الفرنسية.

وكي يكون للساحة هيبتها وضخامتها، لحظ التخطيط إدخال فصل بين المشاة والعربات بواسطة حفر عميقة مغطاة بالتراب ومزروعة بالعشب، كما لحظ تنظيم الأرصفة بشكل يسمح للطناير أن تصل إلى نهر السين لتفريغ حمولة المراكب هناك، دون أن تختلط بالمواكب الرسمية. وتطل على الساحة من الواجهة الشرقية شرفات تسمح لأهل البلاط رؤية الحياة اليومية للشعب من أعلى حديقة التويلري، وذلك دون الاختلاط به.

(٧) ريشارد سينيث، *المدينة في مشاهدة عينية*، منشورات بلون للطبعة الفرنسية، باريس ١٩٩٢.

لكن، ما إن تمّ بناء الساحة حسب المخطط هذا، حتى كان غليان الحياة اليومية قد قضى على نقاوة نموذجها المثالي: فسرعان ما سُدَّت الأرصفة بالبضائع وتحوّلت الحفر إلى أماكن محفوفة بالمخاطر، ينشط فيها اللصوص ومومسات المدينة، مما أجبر الملك على إقامة حاجز في نصف الساحة يحميه من ضجيج الشعب. وبعدها بسنوات، عبّر هذا الشعب نفسه عن رفضه لأي شكل من أشكال السلطة المركزية القمعية، إذ نصب على هذه الساحة بالذات المقصلة التي أُعدم عليها الملك سنة ١٧٩٣.

ويشير ريتشارد سينيث إلى ما أراد الفئان موندريان أن يُعبّر عنه عبر لوحته هذه: إن التركيبات المثالية لا تلبث أن تنهار بفعل غليان الحياة وتناقضاتها، وإن الأشكال العمرانية السلطوية يُحوّلها دائماً الناس الذين يعيشون فيها. فلا معنى لشكل مديني إلا إذا كان مناسباً للحاجات العملية والروحية للبشر الذين يقومون باستخدامه.

لكن السؤال الأساسي يبقى دائماً سياسياً: فالمسألة ليست فقط في جعل مشروع مديني ما يتناسب مع الحيز الاقتصادي أو مع توزيع النشاطات والوظائف. إنما، وقبل كل شيء، في صياغة أطر المبدأ المشترك الذي ننوي إنشاء المدينة على أساسه.

باريس، كانون الأول ١٩٩٢

تراثنا المعماري بين المرايا والصنم

كثرت التساؤلات، منذ أن طُرحت قضية الإعمار بعد انتهاء الحرب اللبنانية، حول قضايا التراث المعماري وارتباطها بالذاكرة، كما كثر الكلام عن علاقة هذا التراث بالحدثة والتحديث.

فلا يمرّ شهر إلا ويصدر كتاب يعرض صوراً جميلة عن «بيروت كما كانت»، أو يُنشر مقال يستنبض ذكريات «أيام زمان»، أو يُنظّم معرض يُبرز سحر العمارات اللبنانية القديمة أو البيوت التقليدية في المدينة والريف.

والغريب في الأمر، أن التراث المعماري في لبنان لم يكن له، منذ بضع سنوات، لا موقع ولا موضع: فباستثناء بعض المتذوّقين الملتفتين حول جمعية حماية المواقع والأبنية القديمة، (APSAD)، لم يكن الجمهور يهتمّ أبداً بموضوع هذا التراث.

حتى إنَّ عدد الأبحاث المتعلقة بهذا الشأن لا تتعدّى أصابع اليد: كتاب المهندس ليجيه بيلير، الصادر سنة ١٩٦٢، والذي يُعتبر المحاولة الأولى لدراسة خصائص العمارة السكنية التقليدية في لبنان. وكتاب المهندس فريدريش راغيت، المدير السابق لكلية العمارة في الجامعة الأميركية في بيروت، الصادر سنة ١٩٧٣ والذي يتمحور حول تاريخ

العمارة في جبل لبنان خلال القرنين الثامن عشر والتاسع عشر؛ وأخيراً الكتاب الصادر عن متحف سرسق سنة ١٩٨٥، والذي يتضمّن لمحة سريعة عن الهندسة اللبنانية بين القرنين الخامس عشر والتاسع عشر.

باستثناء هذه الدراسات القليلة، لم يكن موضوع التراث المعماري في بلادنا، حتّى السنوات الأخيرة، موضع اهتمام. حتّى إن السلطات التشريعية نفسها لم تهتمّ منذ الاستقلال باستصدار قانون واحد حول هذا الشأن. قراران منفردان صدرا أيّام الانتداب يعالجان موضوع التراث: القرار رقم ١٦٦/ل. ر. الصادر في ١١/٧/١٩٣٣ الذي يعالج قضايا الآثار، وقانون حماية البيئة والمناظر الطبيعية الصادر في ٨ تموز ١٩٣٦. باستثناء هذين النصّين، يبقى التراث وكأنه غائب تماماً عن همّ المشرّع اللبناني.

علام يدلّ هذا الفراغ؟

إن دلّ على شيء، فهو يدلّ على الموقع الحقيقي الذي يحتلّه التراث في ثقافتنا ومجتمعنا. فلا غرابة إذاً في أن تُجرف أسواق بيروت القديمة بين ليلة وضحاها دون أن يُحرّك أحد ساكناً إلاّ بعض الأصوات القليلة التي ارتفعت يومذاك. لا بل إذا كان مشروع إعادة إعمار وسط بيروت قد جوبه، (عندما عُرض صيف ١٩٩١)، بمعارضة تركّزت على نقد منحاه التدميريّ، فليس باستطاعة أحد أن يقاوم اليوم، بشكل فعّال، تلك المجزرة الحقيقية التي تطال مختلف أحياء بيروت، من عين المريسة إلى الأشرافية، فتقضي على إرث بكامله على مذبح المضاربة العقارية.

إن ازدياد الكلام عن التراث المعماريّ يُمكن أن يُنظر إليه اليوم كظاهرة صحّية، كردّة فعل حضارية تجاه ما يجري من تدمير ومحو

للذاكرة. لكن ينبغي ألا يتحوّل إلى رثاء للتراث وإلى مجرد بكاء على الأطلال. ينبغي ألا يُفهم النقاش الدائر اليوم فهماً تبسيطياً، يُصنّف المواقف حسب محورين متناقضين: محور المدافعين عن التراث، وكأنه مؤلف من أناس يريدون تحويل المدينة إلى متحف لأنقاض الحرب، ينظرون بحنين مَرَضِيٍّ إلى ماضٍ ولى، ويكتفون بالبكاء على الأطلال والاعتراض على كلِّ ما من شأنه إعادة بعث الحياة في جسم المدينة؛ ومحور «المجدّدين» ممّن يريدون صوغ مشروع تحديثي يقوم على تصوّر مستقبلي متحرّر من كوابيس الماضي.

وكأنّما التراث والحداثة مفهومان متناقضان.

للخروج من هذا المأزق، لا بدّ من تحديد بعض المفاهيم التي تساعد على بلورة إشكالية التراث بأبعادها المختلفة. فلا يمكن معالجة موضوع التراث وكأنه شيء موضوعي بسيط، مُعطى، أو كأنه مفهوم جامد لا يتبدّل. لا بل إن التراث هو عكس ذلك تماماً. إنه مفهوم مُعقّد، مُركّب، خاضع للتفسير والاجتهاد. ويمكن القول إن كلِّ مجتمع، في مرحلة معيّنة، يُركّب تراثه، أي أنه يُنتج تراثاً خاصاً به.

والأمثلة على ذلك كثيرة: فإذا كانت التخطيطات التي وضعها هوسمان لباريس في أواخر القرن التاسع عشر، لأسباب تحديثية، قد أدّت إلى تدمير أقسام واسعة من نسيج المدينة القديم، إلّا أن النتاج الهوسماني يشكّل اليوم جزءاً أساسياً من التراث المعماري للعاصمة الفرنسية. وإذا كانت الأبنية التي شيّدت إبان الثورة الصناعية في أوروبا، (من معامل ومستودعات)، قد اعتبرت، لمدّة طويلة، مجرد مبانٍ «وظيفية» لا علاقة

لها بفنّ العمارة، فقد أصبحت تُعتبر اليوم جزءاً مكوّناً من التراث، يُصنّف قسم منها ويحوّل إلى متاحف.

ففي حين ظلّ مفهوم التراث المعماريّ في العالم، حتّى أواخر الستينات، محصوراً في دائرة ضيقة تقتصر على الآثار القديمة والأبنية التاريخية، شهدت السنوات الأخيرة توسّعاً للحقل النظريّ الذي يحيط به، وذلك حسب محاور ثلاثة:

المحور الأوّل أَدّى إلى توسيع حقل التراث المعماريّ ليشمل المدينة كمركز للذاكرة الجماعية والبيئة الطبيعية كإطار تبلور فيه العلاقة المميّزة بين النتاج المعماريّ والإنسان. فتبيّن أن حصر الاهتمام بالأبنية التاريخية بمعزل عن الإطار الذي يحتضنها، يؤدّي إلى تمزيق النسيج الذي تنمو فيه، وإلى قطع الجذور التي تربطها بمجال يعطيها وحده قيمتها الرمزية والفنيّة.

أمّا المحور الثاني فركّز على ربط التراث المعماريّ بالنشاطات الإنسانية وإخراجه من الدائرة المقفلة للمتاحف. فبدلاً من أن يبقى التراث جسماً محنّطاً أو أن يتحوّل إلى سلعة للاستهلاك السياحيّ، يُنظر إليه كعنصر فاعل في الحياة الاجتماعية، ينمو ويتطوّر بتجدّد علاقته بالحاضر، ويُعطي بدوره للحاضر عمقاً تاريخياً يُحييه من جديد.

في حين تميّز المحور الثالث بتساقط الحدود الزمنية التي كانت تحصر التراث بنتاج مراحل تاريخية قديمة. فكما أُدخِل الإرث الهوسماني ونتاج الثورة الصناعية تدريجياً في حقل التراث المعماريّ في الغرب، يزداد اليوم الاهتمام بالإنجازات الهندسية التي سُيدت خلال القرن العشرين، مثل أبنية

المهندس لو كوربوزيه، (Le Corbusier)، في فرنسا التي يتم ترميمها ومبنى معرض برشلونة للمهندس ميز فان دير روهه، (Mies Van der Rohe)، الذي أُعيد بناؤه، أو غيرها من الأبنية المميّزة لتيّار الحداثة في العمارة.

طبعاً، لا تُطرح قضايا التراث المعماريّ عندنا كما تُطرح في الغرب تماماً. بل هناك فروقات تعود إلى اختلاف في النظرة إلى التراث نفسه، وتمايز الظروف التاريخية والاجتماعية، كما تعود إلى تباين في فهمنا لعلاقة التراث بالحداثة.

التراث في العمارة العربية

لقد تميّزت الطريقة التي اعتمدها المهندسون العرب المعاصرون لمعالجة موضوع التراث المعماريّ بتبلور تيّارين أساسيين، حاولا إرساء أسس نظرية تحدّد علاقة العمارة العربية اليوم بكلّ من الإرث التقليديّ والحداثة. والمواضيع التي طرحها كلّ من هذين التيّارين ليست مواضيع خاصّة بالعمارة وحدها، بل هي تشمل علاقة الثقافة العربية المعاصرة بالحداثة، كما تثير مجموعة تساؤلات حول قراءتنا لتاريخنا المعاصر.

التيّار الأول تمثّل بالمهندس المصريّ الراحل حسن فتحي ومدرسته. وقد انطلق هذا التيار من نظرة جذرية لتحوّل المجتمعات العربية بفعل الحداثة، وفقدانها لأصالتها ولالإرث الغنيّ الذي ورثته من الأجيال السابقة. وقد ركّز هذا التيار الفكري على رفض الحداثة بصفتها حداثة كوسموبوليتية، تُفقد مجتمعاتنا خاصيّتها المميّزة وتحوّلها إلى مجتمعات استهلاكية لا قيم لديها إلاّ القيم المادّيّة البحتة. كما ركّز هذا التيار على

أن الحدائث في مجتمعاتنا هي حكر على الطبقات الغنيّة التي ترتبط فكرياً وثقافياً بالغرب، وهي إذا أداة تستعمل لقمع الفئات الشعبية وسلخها عن ثقافتها وتاريخها.

لذا نادى هذا التيار بضرورة اعتماد المواد التقليدية كالطين والحجر، وإعادة إحياء أساليب البناء الحرفية القديمة ورفض استعمال الباطون المسلّح والتقنيّات المتقدّمة التي تُخضع مجتمعاتنا اقتصادياً وثقافياً لسيطرة الحدائث الغربية. كما دعا للتصدّي لظاهرة تفكّك الحضارة التقليدية في العالم العربيّ، وتحوّل معظم المدن العربية إلى تجمّعات لا نظام فيها ولا منطق: مدن كبيرة مُحاطة بِضَوَاحٍ فقيرة وجزر من الثراء في محيط من البؤس.

لكن، وبالرغم من جذرية المواقف التي انطلق منها هذا التيار، فإن حصيلة التجارب التي قام بها، منذ ما يقارب النصف قرن، تبدو وكأنها انتهت بمأزق فعليّ أوصلته إلى طريق مسدود: فالتجربة المؤسّسة التي قام بها حسن فتحي في بلدة القرنة في الصعيد المصريّ فشلت بسبب رفض السكان الانتقال من تجمّعهم السكنيّ الأصليّ حيث كانوا يعيشون من البحث عن الآثار وبيعها للسوّاح، إلى القرية الجديدة التي صُمّمت لهم. وتبدو القرنة اليوم كقرية للأشباح تشهد على فشل الدعوة الطوباوية للعودة إلى الريف ورفض حضارة المدينة.

وقد انتهت تجربة مدرسة حسن فتحي إلى عكس ما كانت تدعو إليه منذ انطلاقتها: فأتباع حسن فتحي يبنون اليوم القصور لأثرياء الخليج والقيّلات في صحراء تكساس الأميركيّة والتجمّعات السياحية للنوادي

العالمية. هكذا تحوّلت تجربة البناء للفقراء إلى مجرد تلاعب بالأشكال الهندسية وإنتاج طراز هندسي فولكلوريّ تستهلكه الطبقات الميسورة. وهي تعجز، رغم الصفات التي تتحلّى بها على المستوى الجماليّ، عن حلّ المشاكل الفعلية التي تعترض التجمّعات البشرية في المدن العربية اليوم.

إنطلاقاً من تعثّر هذه التجربة، برز، منذ أواسط الخمسينات، تيّار آخر مثله أفضل تمثيل المهندس العراقيّ رفعة الجادرجي. وقد أثر هذا التيار على مجمل الهندسة العربية المعاصرة حتّى إنه شكّل اتجاهاً فكريّاً مهيمناً ينطلق من مجموعة مقولات نظرية، ويندرج ضمن تحليل متكامل لعلاقة العمارة العربية بالحدائثة. ويمكن تلخيص هذه المقولات كما يلي:

أولاً: لقد تمركزت الحدائثة في العالم الغربيّ منذ القرن الخامس عشر، وأخذت تهيمن تدريجياً على العالم الخارجيّ، تنشر فيه مبادئها وقيمتها.

ثانياً: عند تعرّض المجتمعات العربية لمعضلات التطوّر التقنيّ الآتية من الغرب في القرن التاسع عشر، اضطرت لاعتماد مبادئ المعاصرة الغربية كي تواجه هذه المعضلات. فأخذت مقوّمات المعاصرة، بخصوصيّاتها الغربية، تنتشر في عالمنا، ممّا أنتج صداماً سببه عدم توافق هذه المقوّمات مع تقاليد مجتمعاتنا وخصوصيّاتها الحضارية والثقافية.

وقد أدّت هيمنة المعاصرة، بخصوصيّاتها الغربية، إلى فقدان العالم العربيّ البعض من خصوصيّاته والكثير من مقوّمات هويّته. وتجلّى ذلك في العمارة العربية حيث بدأ التراث الهندسيّ يتآكل بسبب عجزه عن

مواجهة ديناميكية الحداثة الغربية المستوردة، بمواردها وتقنياتها ووسائل تنظيمها المتفوّقة.

ثالثاً: انطلاقاً من هذا التعارض، يرفض هذا التيار العودة إلى المبادئ التقليدية للعمارة العربية التي تؤدي إلى الانعزال والتقوقع ونبذ الحداثة. وهو يعتبر أن اعتماد المبادئ التي تدعو إليها مدرسة حسن فتحي يؤدي إلى تكرار بعض الأشكال التراثية بشكل ميكانيكي، وإلى العجز عن استحداث معالم جديدة تتوافق مع متطلبات العصر.

رابعاً: في مواجهة هذه المقولات، يدعو تيار الجادرجي إلى تعريض معالم التراث لنقد عقلائي يسمح بانتقاء ما يتناسب منها مع متطلبات العصر لإعادة دمجها مع مقومات المواد الحديثة والتقنيات المعاصرة. من خلال عملية الفصل والوصل هذه، يدعو هذا التيار لتجاوز التناقض بين التراث والمعاصرة وصهرهم لاستحداث معالم تسمح بإنتاج عمارة عربية معاصرة.

يطرح هذا التحليل مجموعة من التساؤلات لا بدّ من مناقشتها بشكل جدّي. فهو يعتبر، أولاً، أن التراث العربي والحداثة الغربية مفهومان قائمان بحدّ ذاتهما، مستقلّان الواحد عن الآخر تمام الاستقلال. وفي هذه النظرة شيء من التبسيط، إذ إن الحداثة مشروع غير متكامل، لا يمكن حصره اليوم في إطار واحد ونمط إجمالي مُوحد. والكلام عن خصوصيات الحداثة الغربية في مواجهة التراث العربيّ كلام غير دقيق، إذا ما أخذنا بعين الاعتبار التحوّلات التي طرأت على تلك الحداثة منذ نشأتها.

فهناك مرحلة «الحداثة الأولى» التي تميّزت باكتشافات عصر النهضة في أوروبا، ثمّ حداثة القرن السابع عشر، (عصر الأنوار)، التي أدخلت

قطيعة نظرية في المعرفة وفي النظرة إلى العالم والدين والأطر السياسية والسلطوية، ثم هناك حداثة الثورة الصناعية، حيث تبدلت طرق وأساليب الإنتاج وتحوّلت الأطر الاجتماعية في مجمل البلدان الرأسمالية. وهناك أخيراً حداثة نهاية القرن العشرين التي تتميز بالشكّ والغموض والارتباب.

في كلّ هذه المراحل، كانت المجتمعات العربية تتعامل مع الحداثة الغربية بطريقة مميزة، فتتأثر ببعض عناصرها وترفض بعضها الآخر. فالتراث العربي بدوره ليس تراثاً موحداً لا يتغيّر، والمجتمعات العربية شهدت، منذ قرن ونيف، وبخاصّة بعد الحرب العالمية الثانية، تحولات أساسية لا يمكن تجاهلها. فقد انقلبت الأطر العامّة للحياة الاجتماعية واختلّت التوازنات التقليدية بين المدينة والريف، وتغيّرت طرق الإنتاج والاستهلاك ونُظم التنقل، كما تحوّلت طرق العيش والسكن وإيقاعات الحياة اليومية، ممّا أنتج تبدّلاً جوهرياً في تركيب المجال والزمان الذي تنتظم على أساسه المجتمعات العربية. وعلى صعيد الأطر المادّية، فقد تغيّر وجه المدن العربية التي تحوّلت إلى تجمّعات سكّانية ضخمة تمركز فيها الوافدون من الأرياف، كما برزت أشكال هندسية ونماذج أبنية جديدة بدّلت معالم هذه المدن بشكل جذريّ.

في خضمّ هذه التحوّلات، هل يمكن لنا أن نفرّق ببساطة بين ما ينتمي للتراث وما ينتمي للحداثة؟ هل إن مدينة القاهرة مثلاً هي اليوم مدينة تقليدية أم مدينة حديثة أم مزيج من الاثنين؟ وهل إن أبنية بيروت الثلاثينات والأربعينات تنتمي إلى التراث التقليديّ أم إلى النماذج الحديثة

الغربية؟ وهل يمكن النظر إلى الحداثة كمجرد طلاء يكفي كشطه للرجوع إلى أصالتنا المفقودة؟

لقد أصبحت الحداثة في مدننا العربية جزءاً مكوّناً لها، إلى حدّ لم يعد ممكناً أن نتكلّم عن حداثة مستوردة وتراث أصيل. فالحداثة المعمارية العربية موجودة، اليوم، أمام أعيننا، وليس علينا أن نخترعها أو أن نبتكرها من جديد. إنها موجودة بغناها وعيوبها، بجمالها وبشاعتها، بحيويتها وتناقضاتها. وكما في كافة بلدان العالم، فيها الجيّد والأقلّ جودة، فيها الجميل والقيبح. المهمّ أن الحداثة أصبحت جزءاً من تراثنا المعماريّ.

هل نحدّد مهمّة المعماريّين العرب إذاً في «غربلة التراث السلفيّ لانتقاء ما يصلح منه للحداثة» أو في «نقد الحداثة المستوردة لتحديد ما يتماشى فيها مع تقاليدنا»؟ الواقع أن المزج بين التراث والحداثة قد حصل فعلاً في مدننا، وتجربة الحداثة المعمارية العربية بصفاتها المكوّنة، أصبحت تجربة قائمة بحدّ ذاتها. ومهمّتنا اليوم الانطلاق من هذا الواقع، من هذا المزيج ومن نقد تلك التجربة، كي نجد سبلاً جديدة للتعبير عن تطلّبات المرحلة، وليس اعتماد منهج انتقائي لا يمكن أن يُنتج إلاّ تسويات ناقصة. فقد دعا المهندس هاشم سرّكيس في مقال له نُشر في ملحق النهار بتاريخ ١١ آذار ١٩٩٥، دعا «المعلّمين الكبار»، جيل المعماريّين اللبنانيّين الذي شاد تحف الحداثة في بيروت الستينات، إلى عدم التخلّي عمّا أنتجوه، وإلى وعي أن حداثتهم تكاد تُصبح اليوم «تراثنا الوحيد الباقي».

رفض الحداثة المعمارية

لماذا إذاً الاتجاه نحو رفض الحداثة التي أنتجناها، هذا الاتجاه الذي يجتاح اليوم الساحة المعمارية، ليس في لبنان فحسب بل في كافة الأقطار العربية؟ وهل شكّل هذا الرفض عنصراً ثابتاً اندرج في سياق موقف متكامل ميّز علاقتنا بالتراث والحداثة منذ أن انفتح العالم العربيّ على الغرب؟

لا بدّ من ملاحظة أنه عندما بدأت أولى محاولات تحديث المدن العربية على يد العثمانيين في كافة أنحاء الأمبراطورية، وعلى يد محمد علي في مصر، لم يبرز موضوع التراث كعقبة أمام محاولات التحديث المعماريّ. لا بل إن النصوص الوحيدة التي تكلمت عن التراث المعماريّ العربيّ، المهتدّ بسبب عمليات التحديث، كتبها مستشرقون متأثرون بحنين الرومانسية الأوروبية لتذوّق غرائب حضارات لم تكن قد تعرّضت بعد لخضبات الثورة الصناعية. إن المستندات والوثائق الوحيدة التي نملكها اليوم، من صور ورسمات ونصوص تصف المدن العربية التقليدية، تكاد تنحصر في نتاج هؤلاء المستشرقين. فنظرنا لتراثنا المعماريّ التاريخيّ هي، إلى حدّ كبير، من صنع الاستشراق.

وفي بيروت بالذات، عندما قام الوالي عزمي بك بتدمير المدينة القديمة إبان الحرب العالمية الأولى، لم تبرز أيّة ردود فعل معارضة، بالرغم من المآسي الاجتماعية التي خلّفتها عمليات التدمير هذه. وقد استقبل أعيان بيروت تدمير مدينتهم القديمة بترحيب حارّ، إذ اعتبروا ذلك دليلاً لدخولهم عصر الحداثة. وحده دومينيل دو بويسون، وهو عالم فرنسيّ زار بيروت عند دخول جيوش الحلفاء إليها بعد الحرب العالمية

الأولى، تأسّف للمناظر التي شهدتها، وذلك في نصّ يصف فيه المآسي التي خلّفتها عمليات التدمير هذه، ويتحسّر على المباني التاريخية التي جُرّفت إلى البحر.

وتتأكد المفارقة إذا لاحظنا أن مرحلة السيطرة المباشرة للاستعمار الفرنسيّ والبريطانيّ قد شهدت، في كافة الأقطار العربية، بروز طراز هندسيّ يمكن وصفه بـ«الطراز الكولونياليّ العربيّ»، (Style colonial arabisant)، حاول أن يؤسّس لغة معمارية مميّزة، هي مزيج من انتقائية الهندسة الأوروبية في نهاية القرن التاسع عشر ومن رومانسية الاستشراق، وذلك عبر اقتباس مفردات واصطلاحات مستوحاة من التراث المحليّ.

أمّا بعد الاستقلال، فقد فرضت التحوّلات التي شهدتها المجتمعات العربية، من تكاثر عدد السكّان وتمركزهم في المدن، وازدياد الطلب على المساكن، فرضت اعتماد موادّ وطرق بناء جديدة، ممّا انعكس على النماذج المعمارية وعلى الأشكال الهندسية، ودفع بالمهندسين العرب إلى تبني لغة الحدّثة الصافية، والتخلّي عن التجارب السابقة. وقد اكتسح النتاج المعماريّ لتلك المرحلة كافة المدن العربية وحوّل في تنظيم مجالها كما بدّل من طابعها المعماريّ.

وبالرغم من أن هذا النتاج لم يتمكّن دائماً من تقديم الحلول المناسبة، إذ تميّز مراراً بالارتجال وبثقة عمياء في تقليده للنماذج الغربية، لم تُطرح أولى التساؤلات إلاّ ابتداءً من أواخر الستينات.

لكن، بدلاً من أن تُخضع تجربة المرحلة الأولى للحدّثة المعمارية

العربية لعملية نقدية، تحوّلت التساؤلات هذه، خلال السبعينات والثمانينات، إلى رفض كامل للغة الحداثة، وإلى دعوة صريحة للتعلق بالأشكال التقليدية وبالعودة للطراز «الشرقي» للعمارة.

لماذا برزت تلك التساؤلات في تلك الفترة بالذات؟

لا بدّ من ملاحظة أن رفض الحداثة المعمارية هذا ترافق مع اندثار المشروع الناصريّ وفقدان الأمل في توحيد العرب في دولة عصرية متقدّمة، ومن ثمّ انتقال نقطة الثقل إلى الجزيرة العربية وبلدان النفط، حيث مجتمعات قبلية كانت قد بقيت، حتّى الستينات تقريباً، معزولة عن التطوّرات العالمية وعن التيارات الثقافية المعاصرة.

وكما حصل في أوروبا في نهاية القرن التاسع عشر، أو في روسيا الثلاثينات، عندما تبرز فئة اجتماعية جديدة لتتسلّم زمام الأمور، يظهر لديها ميل طبيعي لتبني أشكال تعبير قديمة تبني على أساسها تصوّراتها الثقافية وميولها الفنيّة. وكأنّما عملية التحديث القسرية التي تجري فعلاً في هذه المجتمعات، على الصعيد الاقتصادي والاجتماعي، يرافقها على الصعيد الأيديولوجي ميل للتعلق بأشكال تعبير تقليدية.

إذا ربطنا ذلك بالأزمة التي تمرّ بها الحداثة في الغرب، منذ أواخر السبعينات، وإعادة النظر الشاملة بالمسلّمات الجوهرية التي شكّلت القاعدة الفكرية لتلك الحداثة منذ عصر النهضة، يمكن أن نفهم لماذا أصبح التراث عندنا اليوم ملجأً نبحت من خلاله عن هويّتنا. فالتراث مرايا نحاول أن نستكشف فيها ملامح هويّة نشعر أننا فقدناها.

لكن، إذا كان التراث مرايا، فأية صور تعكسها هذه المرايا؟ هل نرى

ففيها صورتنا الحقيقيّة، أم الصورة التي نريد أن نظهر بها؟ هل إن التراث مرايا تعكس هويّتنا الحقيقيّة أو أنها تعكس رغباتنا الدفينة؟

مأساة التراث في زمن الاعمار

إذا عدنا إلى تجربة الإعمار في لبنان ما بعد الحرب، نرى أنه، في حين نُدّمّر تراثنا المعماريّ الحقيقيّ على الأرض، نقوم، في نفس الوقت، باختراع تراث وهميّ نلبس به عماراتنا الحديثة، وكأننا نريد إخفاء حداثتها بقناع قديم. والأمثلة على ذلك كثيرة. فكم من بناية شيّدت في الآونة الأخيرة على أنقاض بيت لبنانيّ تقليديّ أو عمارة جميلة بُنيت في الثلاثينات، تحاول إخفاء بؤس تصميمها وتنافرها مع محيطها تحت قناع «تراثيّ» مزيف، أصبح يمثل اليوم «الموضة» الدارجة؟ حتّى إن بعض العمارات الأنيقة التي كانت قد شيّدت في بيروت الستينات، تُشوّه اليوم بإضافة القناطر على واجهاتها وإلباسها «طرايش» القرميد على الطوابق الإضافية الناتجة عن مخالفات الحرب أو عن تطبيق قانون «طابق المرّ» الشهير.

إلا أن المثل الأكثر دلالة لما آلت إليه علاقتنا بتراثنا وحداثتنا قد يكون مثل مبنى فندق السان جورج. فقد شكّل هذا الفندق، عندما صمّمه المهندس أنطون تابت سنة ١٩٢٩، أوّل إعلان لمبادئ العمارة الحديثة في لبنان.

مجموعة من الخصائص تميّز هذا المبنى وتجعل منه نموذجاً استثنائياً وحلقة أساسية في تاريخ العمارة اللبنانية: فهو أوّل عمارة في لبنان يُستعمل فيها الباطون المسلّح للبنى البعيدة المدى. وهو أوّل مبنى يظهر الباطون

المسلّح بصراحته، ويُبرز قدرة هذه المادّة الجديدة على تحقيق جمالية العمارة. فانطلاقاً من مقولات المدرسة العقلانية في العمارة المعاصرة، التي اقتبسها أنطون تابت من معلّمه المهندس الفرنسي المشهور أوغست بيريه، يرسم الهيكل حجم البناء ويُنظّم الإيقاع، بتناسب شرفاته الأفقية وخطوطه العمودية. وتتنزّن الواجهات بنتوءات نوافذها وزخرفات درابزينها وتفاصيل زواياها، فتحدّد من قساوة الهيكل وتُدخل إليه رقة الحياة.

لكنّ الأهمّ أن هذا المبنى الحديث، والمجاهر بحدائته، يطلّ من موقعه وكأنه وُجد هنا منذ البداية. ألاّته ينتصب كمكعب فوق الشاطئ على غرار البيوت اللبنانية التقليدية التي تُطلّ على البحر؟ أم بسبب تلك النفحة الشرقية التي تطبع واجهاته وتربطه بتراث أصيل، بالرغم من استعماله لغة الحدائث الصافية؟ أم لأنه أصبح جزءاً مكوّناً من سيرة بيروت، فارتبط اسمه بها حتّى أصبح أحد رموزها؟

لقد أصابت الحرب هذا الرمز كما أصابت باقي المدينة. إلّا أن زمن الإعمار قد يُصبح أكثر فتكاً من دمار الحروب. فقد أعدّ أصحاب الفندق مشروعاً يقضي بتدمير الفندق وإعادة بنائه في موقعه مع زيادة طابقين إضافيين، وذلك بحجّة تحويله ليتلاءم مع شروط الاستثمار الحديثة. وبالرغم من الضجّة التي أثارها هذا المشروع، وبالرغم من احتجاج الأوساط الهندسية اللبنانية، التي أرسلت رسالة مفتوحة إلى وزير الثقافة، مطالبة بتصنيف المبنى على لائحة المباني ذات القيمة الفنيّة والثقافية الخاصّة، فقد أُعطيت لأصحاب الفندق رخصة تسمح لهم بهدم الفندق، شرط إعادة بنائه حسب الطراز الأصليّ.

هذا القرار هرطقة هندسية، تدلّ على كيفية معالجة موضوع التراث المعماريّ في ثقافتنا الرسمية. فإعادة بناء فندق جديد بشكل يتطابق مع المبنى الحاليّ أمر شبه مستحيل. فكيف يُزاد طابقان إضافيّان فوق الطوابق الأربعة الموجودة، دون تشويه رشاقة المبنى والإخلال بتوازن واجهاته وتناسبها؟ وكيف يُمكن، بوسائل بنائنا الحديثة، إعادة إنتاج تحفة صنّعت بشكل شبه حرفيّ؟ وكيف يعاد للباطون بشرته التي صنّعتها الشمس والرياح التي تهبّ من البحر؟ ثمّ أين الأمانة للرسالة الهندسية التي حملها هذا المبنى، رسالة الصراحة والتعبير النزيه عن روح المرحلة التي صنّمت فيها، حين تُبنى نسخة مبتذلة لنموذج أصلي بعد تدميره، كالمعابد الرومانية التي تشاد بالباطون المسلّح في ملاهي الديزني لاند؟

ويُتّبع الأسلوب نفسه في مشروع «ترميم» مبنى السرايا في بيروت، إذ تمّ تدمير هذا المبنى التاريخيّ بشكل كامل، ولم يُحافظ إلّا على واجهاته الخارجية. ويلحظ المشروع تحويل تلك الواجهات إلى قناع تقام وراءه إنشاءات جديدة لا علاقة لها بتكوين المبنى التاريخيّ، كما يلحظ زيادة طابق إضافي على المبنى بحجّة استثمار مساحات جديدة.

يرافق هذا الاستهتار بأبسط مبادئ الأمانة للتراث بروز اتّجاه رسميّ لإنتاج ما يمكن تسميته بـ«الطراز الوطنيّ» في الهندسة - إتجاه يكاد يكون قاعدة للإعمار. ويُمكن استنباط العناصر التي تُكوّن هذا الطراز في مجموعة من المباني ذات الصفة الرمزية، التي رُمّمت في الآونة الأخيرة أو شُيّدت أو هي قيد التشييد، (القصر الجمهوري، المدينة الرياضية، المقر الدائم لرئيس المجلس النيابي إلخ...).

لا بدّ من ملاحظة أن هذه العناصر تكاد تنحصر في تعميم استعمال شكل القوس، (القنطرة)، لتزيين الواجهات وإدخال القرميد الأحمر أحياناً لـ«تكحيل» أطراف أسقف من الباطون المسلّح. وما يلفت الانتباه هو أن النموذج الخفيّ الذي يكمن وراء هذا «الطراز الوطني»، يمكن تحديده كمزيج من هندسة القصور التي بُنيت في جبل لبنان خلال القرن الثامن عشر، والعمارات التي أشادتها الطبقات الميسورة في بيروت أواخر القرن التاسع عشر.

واختيار هذا النموذج ليس بالأمر البريء، إذ له أبعاده الفكرية والسياسية بالإضافة إلى افتراضاته الجمالية. وكأنّما يتمّ التخلّي عن غنى تراثنا المعماريّ، المتميّز بتشعبه وبقدرته على الاستفادة من تأثيرات متعدّدة، (بدءاً بالنماذج المعمارية المستوحاة من هندسة الفرس القديمة حتى العناصر المقتبسة من العمارة الإيطالية لعصر النهضة)، تلك التأثيرات التي امتزجت مع معطيات البيئة والمناخ وخصائص التركيبة الاجتماعية وطُرق العيش، لتنتج جسماً مركّباً ظلّ يتطوّر باستمرار.

بدلاً من ذلك، يكاد تراثنا المعماري ينحصر اليوم بتشكيلة جامدة هي أشبه بالوصفة الطيّبة الجاهزة، ويُعمّم نموذج واحد مبسّط على مختلف المناطق اللبنانية. وكأننا ننتقي من تراثنا الغنيّ عناصر معزولة، لتُكوّن شيئاً يُشبه التراث وليس هو بالتراث، في حين نُدمّر فيه تراثنا الحقيقيّ.

قد يبدو ذلك الأمر طبيعياً في مجتمع يستفيق من حرب أهلية ويبحث عن إشارات يؤسّس عليها خطاباً توحيدياً. فلقد مرّت مجتمعات أخرى في التجربة نفسها، إن في فرنسا خلال الحرب العالمية الثانية، حيث حاول

نظام فيشي إرساء مبادئ «هندسة محلّية» بمواجهة التيار الحديث الذي كان يُنعت بالكوسموبوليتية، أو في الأتحاد السوفييتي ما بعد الثورة، حيث اختار ستالين طرازاً هندسياً نيوكلاسيكياً، (يُقلد النموذج الذي كانت قد اعتمدته طبقة النبلاء في روسيا القيصرية)، ليُرسى أسس الواقعية الاشتراكية في العمارة. إلا أن مثل هذا التوجّه ليس سوى ردّة فعل سرعان ما تودّي، إذا استمرّت، إلى مسخ التراث وتحويله إلى جسم ميّت لا ينفع لشيء إلا لإنتاج صور جامدة تُكبّل دينامية المجتمع وتمنع ابتكار أشكال تعبير تتناسب مع تطوّره.

ويبدو هذا التوجّه وكأنه يرتدي طابعاً توفيقياً، إذ يتجاوب مع رفض عامة الناس للصفة التجارية التي تُميّز أغلب الإنتاج المعماري الحديث، فيُلبّي ميلهم إلى الأشكال «التراثية»، في الوقت الذي لا يتردّد فيه عن التضحية بالتراث الفعليّ على مذبح المضاربة العقارية. إلا أن الوظيفة «التوحيدية» لمثل هذا التوجّه تبقى ظاهرة آنية، وهي لا يمكن أن تغني عن مراجعة نقدية لعلاقة التراث بواقعنا المعاصر، تُحدّد ماهيّة هذا التراث، (بأشكاله التقليدية والحديثة)، وطبيعة الدور الذي يمكن أن يلعبه في إنتاج الحيز الذي نعيش فيه.

قد يكون أوّل ما يمكن أن نتعلّمه في مثل هذه المراجعة، هو كيفية ابتكار قواعد جديدة نؤس عليها ممارستنا المعمارية الحاضرة. فبسبب تقدّم التقنيّات، وتعدّد الإمكانيات المتوقّرة أمام المهندس لبناء أيّ شكل يتخيّله، وبسبب تحوّل طرق العيش التقليدية التي كانت تُشكّل إطاراً محدّداً للإبداع، تحرّرتنا اليوم من كلّ العوامل التي كانت تحدّد في

الماضي من قدرتنا على الخلق. إلا أننا فقدنا، في نفس الوقت، كلّ العلاقات والقواعد التي كانت تشكّل ضوابط تحميّنا من جنون العظمة، ومن تلك النشوة التي تجتاحنا عندما نتخيّل أنه بإمكاننا إعادة إنتاج العالم اعتبارياً بشخطة قلمنا. وإذا كان التوجّه نحو تقليد الأشكال التراثية يُمثّل انكفاءً نحو مواقع فيها شيء من الثبات، في عالم تعصف فيه رياح الشكّ وفقدان الثقة بكلّ شيء، إلا أنه بالإمكان، دون أن نهدم أشكال الماضي ودون أن نعيد إنتاجها آلياً، أن نفهم الأسس التي قامت عليها هذه الأشكال للخوض في رهان حداثة جديدة.

هذا يعني أن ممارستنا للهندسة ينبغي أن تكون اليوم ممارسة نقدية، أي «ممارسة مقاومة»، (بكسر الواو)، حسب تعبير الناقد الأميركي كينس فرامبتن. ونعني بالممارسة المقاومة، ممارسة تمتاز في الوقت نفسه عن الاتجاه لتعميم حضارة عالمية تتّصف، أكثر فأكثر، بالخمول والسطحية، وعن التعلّق المرضيّ بحرفية أشكال تقليدية أصبحت تُشكّل عائقاً أمام تطوّر مجتمعاتنا. والتوجّه الاستراتيجيّ لمثل هذه الممارسة المقاومة هو إنتاج لغة هندسية عصرية تتكوّن بإعادة صياغة عناصر مستوحاة بشكل غير مباشر من خصائصنا المحليّة.

هذا ما فعله أجدادنا عندما ابتكروا، في القرن التاسع عشر، نموذج البيت اللبنانيّ «الثقليديّ» ذي الدار الوسطاني. وهذا ما فعله مهندسو عصر الانتداب، عندما طوّروا هذا النموذج وأنتجوا «البنائيات الصفر»، (Yellow Buildings)، التي كانت تمثّل شكلاً هندسياً فريداً يتلاءم مع بيئتنا وطريقة معيشتنا. وهذا ما فعله أيضاً رواد الحداثة في السنوات الأولى

للاستقلال، حيث عبّروا بلغة مميّزة عن تطور مجتمعنا وتأثره بالتقنيات الحديثة.

علينا اليوم أن نعيد ربط هذا الخيط الذي انقطع، بسبب تعميم الأشكال الهندسية المبتدلة، وتحوّل الهندسة إلى سلعة فقدت قيمتها النوعية. كما علينا أن نعيد للممارسة الهندسية طاقتها الشعرية الناتجة عن تفاعلها مع البيئة والمحيط الذي تنمو فيه.

أتاني السنة الماضية صديق عزيز طلب منّي أن أصمّم له بناية في إحدى مناطق بيروت. شرطه الوحيد كان أن تكون هذه البناية «غير شكل» أي مختلفة تماماً عما يُبنى اليوم في المدينة...

سألته ما هي الوظائف التي ينوي إقامتها في هذه البناية، فكان جوابه فورياً: «شو بدّا تكون... مثل هل الشقق يلّي عم تتعمّر وين ما كان» فأجبتة بدوري: إذا كنت تريد أن تبني شققاً «مثل يلّي عم تتعمّر وين ما كان» كيف تريد أن تكون هندسة بنايتك غير «البنائات يلّي عم تتعمّر وين ما كان»؟

بالطبع، فهمت قصد صديقي في طلبه هذا: كان يريد أن أبتكر له مظهراً خارجياً مختلفاً، أن أتلاعب على الواجهات وأزيناها كي تبدو مختلفة عن غيرها من البنائات. لكنّ الموضوع ليس التلاعب على العناصر الزخرفية والشكل الخارجي فقط. فالشكل الخارجي يُصبح عنصراً ثانوياً إذا ما اندرج ضمن إطار عامّ ينظّم هيكلية المبنى ويحدّد الأشكال والأحجام ويحدّد علاقة المبنى بالحيّز العام الذي يحيط به، من شوارع وساحات. وهو يصبح ثانوياً إذا ما قيس بهدف خلق وحدة ضمن التعددية

وليس مجرد تراكم لبنانيات معزولة تُغَيِّي كلَّ واحدة «على مؤالها»، وإذا ما ارتبط بإنتاج حيِّز للعلاقات الاجتماعية، حيِّز يربط ولا يفصل. ما يمكن أن نستخلصه من دراسة تراثنا المعماري، (ومن تراث باقي الشعوب، إذ يواجه المعماريون اليوم في كافة أنحاء العالم مشاكل مشابهة)، هو ألا ننظر في ما بعد لهذا التراث كمرايا تعكس الأقمعة التي نريد أن نخفي بها وجوهنا، أو كصنم نعبده دون أن نتجرأ على فكِّ الغازه. بل أن نحوِّله إلى جسم حيِّ، يُرشدنا دائماً كلما فقدنا الدلالات ويسمح لنا بأن نُنتج حداثة متحوِّلة دوماً.

*

شكّل هذا المقال موضوع محاضرة أُلقيت في قاعة «دار الفن» البيروتية خلال شهر نيسان ١٩٩٥. وقد ارتكزنا، في مناقشتنا لأطروحات المهندس رفعة الجادرجي، على نصِّ المداخلة التي ألقاها في ندوة نظمها «مسرح بيروت» خلال شهر شباط ١٩٩٥ حول قضايا العمارة العربية المعاصرة.

وفي شهر آب ١٩٩٥، أصدرت دار رياض الرّيس كتاباً هاماً للأستاذ رفعة الجادرجي تحت عنوان حوار في بنيوية الفن والعمارة. في هذا الكتاب، يراجع المهندس العراقي الكبير تجربته في إنتاج عمارة عراقية معاصرة ويدقّق بعض الأفكار والمفاهيم التي تناولها في كتبه السابقة شارع طه وهامر سميث و الاخضر والقصر البلوري.

لسنا هنا بصدد استعراض كل المواضيع التي عالجهها هذا

الكتاب، كما أننا لا ندّعي التطرق لمقولات تستدعي مناقشتها إطاراً أوسع بكثير من حدود هذا المقال. لكن كان لا بدّ لنا من العودة إلى بعض المواضيع التي تعرّض لها الأستاذ رفعة الجادرجي من خلال تقييمه للعمارة العربية المعاصرة والتي تتعلّق مباشرة بموضوع التراث والحداثة.

يحدّد الكتاب، من خلال معالجته لموضوع العمارة والمعمار، أربعة اتجاهات في العمارة العربية المعاصرة مثلت مواقف مميّزة تجاه مشكلة التراث والحداثة. فبالإضافة إلى الاتجاه الأول الذي أطلقه المهندس حسن فتحى في مصر منذ الثلاثينات، والاتجاه الثاني الذي ابتدأه الفنان جواد سليم في العراق منذ سنة ١٩٢٤ والذي طوّره في مطلع الخمسينات الأستاذ رفعة الجادرجي نفسه، يحدّد الكتاب اتجاهاً ثالثاً، تمثّل بمدرسة الدكتور محمد مكّيّة في العراق، واتجاهاً رابعاً تبنّاه عدد من المعماريين في مختلف الأقطار العربية يدعو إلى اعتماد النموذج المعماري الغربي والعالمي دون أية مراجعة.

ويأخذ الأستاذ رفعة الجادرجي على التيار الأول حصره التراث بالعمارة القروية الطينية وتجاهله للتراث الحضري المتقدّم، وبالتالي إخفاقه في إيجاد أجوبة حقيقية للمشاكل المطروحة أمام العمارة العربية المعاصرة التي تجاوزت الريف بالمفهوم التقليدي لتطال قضية التطور الحضري والمديني. كما يناقش التيار الثالث الذي يُمثّله الدكتور محمد مكّيّة خير تمثيل والذي يركّز على استحداث هيكل معاصر، يُطعّم بعناصر منتقاة من التراث.

فيعتبر الكتاب أن الاعتماد على الشكلية «التحدارية»^(١) بصورة مجزأة واللجوء إلى نقل تقنيات حرفية تقليدية منتقاة من التراث، يُطعم بها هيكل مؤطر ذو شكل معاصر، دون صهر هذه المعالم في كينونة واحدة، هو اتجاه خطير من الناحية الفكرية إذ إنه يؤدي إلى نوع من الانفصام بين الحدائث والتراث ويعوق إمكانية استحداث عمارة عربية معاصرة.

أما الاتجاه الرابع، الذي يدعو إلى اعتماد النموذج المعماري الغربي باعتباره محصلة التقدم المعماري في العالم وخلاصته، فيأخذ عليه الأستاذ رفعة الجادرجي إغفاله للمطلب الاجتماعي ولضرورة الاستجابة للحاجة المحلية. كما يأخذ عليه تحويله العمل المعماري إلى عمل تقني آلي بحت، قابل للتعميم في كل مكان من العالم، يُسقط في الاعتبار الخصوصيات المحلية ويُنتج عمارة متشابهة دولياً، لا فرق في ملامحها بين مكان وآخر.

في مواجهة هذه الاتجاهات، يدعو رفعة الجادرجي إلى اعتماد منهجية تسمح بصهر المعاصرة مع المعالم التراثية في كينونة واحدة. ويعني ذلك أقلمة العمارة من خلال صوغ الأشكال التحدارية كجزء من الشكل العام للعمارة المعاصرة، مما يسمح باستحداث خصوصية محلية «تشكل مرجعاً مادياً بالنسبة للفرد والمجتمع وتحقق من خلال هويته المقطرنة».

فبعد سقوط الأوهام حول الموقف الذي كان سائداً قبل الحرب العالمية

(١) يستعمل الأستاذ رفعة الجادرجي مصطلح «التحدارية» ليعبر عن مفهوم برز في أوروبا منذ الثورة الصناعية وهو مفهوم Tradition. وكثيراً ما تمحور النقاش بين مختلف تيارات العمارة المعاصرة حول ثنائية التحدارية والحدائث.

الثانية في تنظير العمارة الدولية الحديثة، بات على كل مجموعة، أمة أو قطرية، أن تجد لنفسها مسلكاً خاصاً بها في مختلف مفردات التقدم، سواء في التقنية أو في استحداث القيم أو في تلبية مختلف الحاجات.

هذه المقولات، التي يشرحها الأستاذ رفعة الجادرجي بالتفصيل في أكثر من فصل من كتابه، تطرح مجموعة من الأسئلة تشكل الإجابة عليها القاعدة الضرورية لأية عملية تقييم جدية للعمارة العربية المعاصرة: كيف تتحقق عملية «صهر المعاصرة مع المعالم التراثية» لإنتاج كينونة واحدة معاصرة ومؤقلمة؟ وما هي السبل لاستحداث «عمارة معاصرة ذات خصوصية مقطرنة»؟ وما هي الآلية التي تُسيّر مثل هذه العملية؟

لا نجد في كتاب الأستاذ رفعة الجادرجي أجوبة واضحة لهذه الأسئلة التي تبدو لنا أساسية. فهو يكتفي بالقول إن عملية إنتاج عمارة معاصرة ذات خصوصية مقطرنة تمرّ عبر «الانتقاء الحرّ لشكلية الشكل التحداري ثم إعادة صياغته كجزء من الشكل العام للعمارة المعاصرة» على حدّ تعبيره. وحين يُحاول تحديد آلية هذه العملية، يربطها بالاختيار الحرّ للفرد أو بالتقدير الشخصي للمعماري الفرد، الذي يمكن أن يجد نفسه أحياناً «متأثراً في تصميم معين بالطراز الروماني، وآخر بالعباسي وثالث بالأموي وآخر بالعثماني أو الريفي في العراق أو الأردني أو لبنان أو سوريا أو الخليج». وكأما عملية استحداث عمارة معاصرة مقطرنة لا تفترض بالضرورة التقيّد بمنهجية معينة، بل تتعلق بانتقاء المعمار الفرد لما يستهويه من الطرز من مختلف القطريات حسب مزاجه الذاتي في لحظات التفاعل.

إن مثل هذا التوجّه يبدو لنا مناقضاً للمنهج العلمي الذي يدعو إليه الأستاذ رفعة الجادرجي في مجمل كتابه. فكيف نرفع شعار «استقلال الفكر من هيمنة الاتجاهات القروسطية التقليدية» إذا لم نجد ما نؤسّس عليه هذا الاستقلال سوى «الانتقاء الحرّ لذاتية الفرد»؟ وكيف ندعو إلى تحرير مجتمعاتنا من الهيمنة الفكرية للدولة والمعبد إذا كان البديل الذي نقترحه لتلك الهيمنة يقتصر على المزاجية والانتقائية؟

يقول الأستاذ رفعة الجادرجي إن «الفكر البشري هو ظاهرة وليدة المرحلة التاريخية الفعلية التي يعيشها الفرد». هذا يعني أن التيارات المختلفة التي ميّزت العمارة العربية المعاصرة لم تنطلق من خيارات ذاتية أو من مزاجية المهندسين الأفراد. فالتيارات هذه لا يمكن اعتبارها حالات متزامنة، منفصلة عن المراحل التاريخية التي أنتجتها وعن الواقع الاجتماعي في كل من هذه المراحل. بل إنها عبّرت، في كل مرحلة، عن اتجاهات فكرية وإيديولوجية محدّدة اجتماعياً، تأثّر بها المعماريون وارتكزوا عليها لتحديد خياراتهم.

لقد أصاب الأستاذ رفعة الجادرجي عندما اعتبر أن المعماريين العرب المعاصرين لم يتمكنوا حتى الآن من استحداث عمارة معاصرة ذات خصوصية مقطرنة تكون على مستوى العمارة العالمية. كما أنه أصاب عندما اعتبر أن تجارب هؤلاء المعماريين لا تعدو كونها مادة خاماً لمعماريّ المستقبل، عندما تنهياً البيئة والظروف الإنتاجية المناسبة في العالم العربي لنشوء تعامل معماري شامل. فالعمارة هي أكثر الفنون ارتباطاً بالمجتمع. وإذا كان الفرد يلعب فعلاً دور الوسيط للتفاعل «الذي لا يتم

في أية ظاهرة اجتماعية إلا عن طريقه»، فإن الوسيط عليه أن يركز دائماً على قاعدة واضحة، على حالة اقتصادية اجتماعية ثقافية سياسية هي التي تحدّد له احتمالات التعامل الممكنة.

إن الأزمة التي تمرّ بها العمارة العربية اليوم تشكّل تعبيراً واضحاً لأزمة المجتمعات العربية المعاصرة. وهي تتجلّى في البحث المستميت عن الصور الأيقونية ونقل الأشكال المقتبسة من أي طراز وعهد ولصقها ببعضها البعض، مع ميل واضح لتقليد الأشكال التحدارية بطريقة سطحية. كما تتجلّى في سيطرة الغموض الفكري وفقدان أية منهجية في التعامل المعماري.

فكما ظهرت في البلدان العربية في أوائل الستينات اتجاهات معمارية حاولت نقل بعض ما أنتجته العمارة الحديثة في العالم بشكل آلي دون الأخذ بعين الاعتبار أن هذه العمارة ليست مجرد طراز يُنقل، (إذ إنها جاءت نتيجة تطور اقتصادي وتكنولوجي له أبعاد اجتماعية عميقة)، يُسيطر اليوم على الإنتاج المعماري العربي اتجاه لا يهتم إلا بالمظهر الخارجي للمباني ولا يُركّز إلا على شكلية الشكل، فتفتشّى عمارة البذخ والمظاهر ويُصبح انعدام الذوق هو السمة المشتركة لمعظم الإنتاج المحلي.

وكما أصبحت الأقواس تتزاحم وتتنافس في بغداد الثمانينات، على أثر صدور تعميم سياسي باعتماد الأقواس «العباسية» في المباني الحكومية، منتجةً مللاً حضرياً وتلوّثاً معمارياً امتد إلى الشوارع والأزقة والساحات العامة، تُعمّم اليوم في كافة أنحاء العالم العربي «موضة» لصق الأشكال المسماة «عربية» أو إسلامية على كافة المباني دون مراعاة للتناقض

الحاصل في شكلية هذه الأشكال أو عدم توافقها مع طبيعة المباني ووظيفتها ومع تكنولوجيا التصنيع المستعملة، وحتى مع المحيط الذي تُشاد فيه.

إن تعميم هذا النهج المبتدل في التعااطي مع الأشكال التحدارية، (التي يتم التعامل معها وكأنها وصفة سحرية تُضفي على العمارة طابعاً «شرقياً»)، لا يمكن فصله عن الاتجاه العام نحو هيمنة التيارات الفكرية الآتية من دول الخليج، حيث تُستهلك التكنولوجيا الغربية بأكثر أشكالها حداثة، بينما لا تزال المجتمعات تحافظ على بنيتها التقليدية شبه القبلية.

فالظواهر التي تُعمم اليوم في كافة المجتمعات العربية، من تعلق بالأشكال التحدارية وتقديس للماضي البعيد ليست سوى أقنعة تُخفي التناقض الرهيب الذي تعيشه هذه المجتمعات. ولهذه الأقنعة وظيفة اجتماعية وسياسية واضحة: فهي تسمح للفئات المسيطرة بالانفتاح على السوق العالمية دون أن يؤدي هذا الانفتاح إلى زعزعة ركائز سلطاتها التقليدية. كما أنها تسمح بتجديد تبعية العمارة العربية للفكر الغربي المسيطر، إذ إنها تبقّيها مكبّلة بعقدة التعلق بالأشكال التحدارية دون التمكن من صياغتها في تصوّر متكامل لعلاقتها بالحدّات، مما يشكّل الشرط الضروري للإقدام على إنتاج فكر معاصر يمكنه الانفتاح على الآفاق العالمية.

علينا اليوم أن نقطع الحبل السري. علينا أن نتحرّر في الوقت نفسه، من عقدة التعلق بالأشكال التحدارية ومن عقدة النقص التي تواجهنا تجاه الحدّات العالمية. وهذا يفترض أن تُؤسس لممارسة جديدة لمهنة العمارة.

ممارسة تكون قادرة على مقاومة ثقافة السلطة ونهجها الرسمي ومجابهة انسياقها وراء القوى السوقية المسيطرة. وهذا يتطلب، من جهة، التخلي عن «الخطاب البلاغي» الذي غالباً ما يتم التعامل من خلاله مع العمارة التحذارية مما يجمّد التراث ويحوّله إلى مجرد إطار شكلي فارغ. كما يتطلب صوغ لغة معمارية تركز على أشكال تعبيرية لا تبقى أسيرة الأطر الثقافية السائدة التي تُكرّسها آلية السوق.

لقد دعا إلياس خوري في محاضرة حول الرواية في العالم الثالث ألقاها في جامعة كولومبيا^(٢)، دعا إلى اكتشاف أشكال لغوية جديدة مرتبطة بالكلام، أي بما «اعتُبر غير صالح للكتابة فبقي خارج البلاغة التقليدية». فاكتشاف هذه الأشكال هو الذي يسمح بفتح اللغة الأدبية والمبنى الروائي إلى قبول التعدّد كما يُساعد على إقامة علاقة حقيقية بالتاريخ لا تكون محكومة بالميثولوجيا التاريخية.

تُساعدنا المقارنة الأدبية هذه على إدراك كيفية تأسيس ممارسة معمارية مقاومة. فالتشكيلات المعمارية المجرّدة لا معنى لها إذا لم تستجيب للحاجات الاجتماعية وللمتطلّبات الفعلية للذين يعيشون فيها والتي ترتبط برغباتهم المعلنة أو اللاواعية أو حتى المكتومة أو المكبوتة. هذه الحاجات والمتطلّبات لا تظهر بوضوح للوهلة الأولى، إذ هي تخضع لمختلف أنواع التحويل والمسح. وتختفي وراء أقنعة متعدّدة تؤدي إلى طمسها وتشويهها. ففي كل مجتمع يخضع لتحوّلات سريعة، تتدخّل

(٢) إلياس خوري، «الرواية والواقع المكسور»، مطبق للنهار، السبت ٢٥ أيار ١٩٩٦.

إيديولوجيات الطبقات المسيطرة لُتنتج حاجات وهمية تعكس توجيهات السلطة السياسية وآليات القوى السوقية.

إن المنطلق الضروري لإرساء أسس عمارة عربية معاصرة متحررة من الأشكال التعبيرية الميتة يمرّ اليوم عبر إعادة اكتشاف الحاجات والمتطلبات الاجتماعية الفعلية التي غالباً ما تُخفي وراء أقنعة متعدّدة. فكما يشكّل الكلام هامشاً يسمح للأدب الشعبي أن يتحرّر من ثقافة السلطة وبلاغة القمع ليؤمن تواصل المعاش، هناك في العمارة حيّز خاص، يعبر فيه المجتمع عن حاجاته المعاشية دون أن يُغلّفها في أطر بلاغية أو خلفيات ثقافية سلطوية.

هذا الحيّز يتكوّن طبعاً خارج الممارسة المهنية للمعماريين ويظهر في التشكيلات التي تُبنى بطريقة عفوية في ضواحي المدن أو في بعض الامتدادات الريفية، فتبقى على هامش تأثيرات العمارة المؤسساتية والقوى السوقية المسيطرة. وبالرغم من أن هذه التشكيلات لا تكوّن «عمارة» بالمعنى الحقيقي للكلمة، إذ غالباً ما تتّصف بالغموض والارتجال والقباحة، إلا أنها تُعبّر عن واقع معاشي وعن حاجات ملحة تبقى خارج دائرة اهتمام الثقافة الرسمية.

من خلال الاهتمام بتلك التشكيلات الهامشية ودراسة كيفية تكوّنها واكتشاف ما تُعبّر عنه من حاجات ومتطلبات معاشية، ربّما وجدنا موقع الخلل في التركيبة القائمة وتمكّنا من الانطلاق لبناء ممارسة معمارية جديدة تبحث عن تواصل تاريخي يكون نقيض التواصل القمعي الذي تفرضه الثقافة الرسمية المسيطرة.

لكن، ألا يقودنا ذلك إلى السقوط في فخّ الحنين لأشكال البناء العفوية ووهم «الطهارة» التي سبقت دخول الحداثة إلى عالمنا؟ الحلّ الوحيد للخروج من هذا المأزق هو العودة إلى الأمور البسيطة، إلى التفاصيل، إلى الأرض والموقع والمناخ، وإلى حاجات الناس اليومية وكيفية تعاملهم مع المحيط، عمارة تبتكر حلولاً مناسبة لكل حالة وكل موقع، عندها يمكننا تلافي السقوط في الأوهام الجديدة وفي ميثولوجيا الأصالة والبراءة المفقودة. فنتحرّر من انفصام الشخصية الذي نعيشه اليوم ونفلت من كابوس تقليد الأشكال التحذارية الجامدة كما نتخلّص من عقدة النقص التي نُعاني منها تجاه الثقافة العالمية. ويُصبح بإمكان المعمار العربي أن ينتقل إلى حالة أُخرى في علاقته مع الفكر العالمي، ليُنتج مقوّمات معاصرة محلّية تؤمّن تواصل المعاش، فتتجاوز وهم الأسطورة لتكتشف عالماً منفتحاً على التعدّد وعلى أصالة متجدّدة.

بيروت، نيسان/أيار ١٩٩٦

بمثابة مقدمة

رحلتي في بيروت

٧

المدينة والحرب

- ٢٩ في مجابهة الحصار الإسرائيلي: تكون المدى المقاوم
- ٦٧ المتخيّل واستيهام الموت

المدينة والذاكرة

- ٩٣ دمشق، بيروت... نظرات متقاطعة
- ١٠٥ المدينة ذات الساحتين

المدينة والإعمار

- ١٢٥ المدينة الناقصة: تأملات في تاريخ بيروت الإعماري
- ١٨٧ ثلاث خرائط لمدينة واحدة
- ٢٢٥ تراثنا المعماري بين المرايا والصنم

صدر عن مؤسسة الأبحاث المدنية أو بمشاركة أعضائها:

□ *Reconstruire Beyrouth: Les paris sur le possible*, (Sous la direction de Nabil Beyhum), Maison de L'Orient, Université de Lyon, 1990.

□ إعمار بيروت والفرصة الضائعة، (كتاب جماعي شارك فيه - مع حفظ الألقاب - نبيل بيهم، كمال حمدان، توفيق سنبور، جورج قرم، طوني شويري، بهاء الدين البساط، بيار نخوري، عاصم سلام، جاد ثابت، زياد عقل)، ١٩٩٢.

□ منهجية إعمار بيروت: أنحاث أولية في السبل الصحيحة والدائل المقترحة، (تحت إدارة نبيل بيهم، عاصم سلام، حاد ثابت)، ملفات مؤسسة الأبحاث المدنية بالتعاون مع مؤسسة فورد، ١٩٩٥.

الإعمار والمصلحة العامة

تحت هذا العنوان، أيضاً:

نبيل بيهم

عاصم سلام

جورج قرم

• في الاجتماع والثقافة

• في العمارة والمدينة

• في الاقتصاد والسياسة

جناد ثابت. مهندس معماري، خريج الجامعة الأميركية في بيروت (١٩٦٩). • أستاذ الهندسة المعمارية في معهد الفنون الجميلة في الجامعة اللبنانية (١٩٧٦ - ١٩٨١)، وفي كلية الهندسة المعمارية في الجامعة الأميركية في بيروت (١٩٨١ - ١٩٨٦)، وفي معهد الفنون الجميلة بباريس، الوحدة رقم ٨، بلفيل (١٩٩٤ - ١٩٩٥).



7 8 2 9 1 0 3 5 5 3 2 6

ISBN: 2-910355-42-x