

لِلدَّعْوَى
فِي
مَعْرِفَةِ مَسْأَلَةِ جَدِّ طَابَتْ

تأليف

خالد بن علي بن حسين صباغ

ح) خالد علي حسين صباغ ، ١٤٢٠هـ -
فهرسة مكتبة الملك فهد الوطنية أثناء النشر
صباغ خالد علي حسين
الإصابة في معرفة مساجد طابسة - المدينة المنورة
٢٥٠ ص : ٢١ × ٢٨ سم
ردمك : ٦ - ٢٣٩ - ٣٦ - ٩٩٦٠
١ - المسجد النبوي ٢ - المساجد - المدينة المنورة أ - العنوان
ديوى : ٢١٥ ٢٠ / ١٩٣٤

رقم الإيداع : ٢٠ / ١٩٣٤
ردمك : ٦ - ٢٣٩ - ٣٦ - ٩٩٦٠

جميع الحقوق محفوظة
الطبعة الأولى
رمضان المبارك عام ١٤٢١هـ
مطابع الرشيد - المدينة المنورة
تليفون : ٨٣٦٨٣٨٢

ردمك : ٦ - ٢٣٩ - ٣٦ - ٩٩٦٠



الإصابة
في معرفة
مساجد طابة

تأليف
أبو عبدالرحمن
خالد بن علي صباغ



فهرس الكتاب والمواضفح

ط	إهداء
ك	شكر وتقدير
م	المقدمة
٠٦	موقع المدينة المنورة - حدودها
٠٧	ذكر المدينة في الكتب السماوية والأحاديث النبوية
٩ - ٨	المدينة وأول من سكنها
١٠	الأوس والخزرج
١٣-١١	تبع في المدينة
١٤	الرسول ﷺ في المدينة - أفرأح أهالي المدينة بمقدمه ﷺ
١٧-١٥	موقع المسجد النبوي - البدء في بناء المسجد
١٨	منبر النبي ﷺ
١٩	فضل المسجد النبوي
٢١-٢٠	أول توسعة لمسجد النبي ﷺ
٢٢	توسعة عمر بن الخطاب رضي الله عنه عام ١٧ هجرية
٢٣	عمر ودار العباس رضي الله عنهما
٢٥-٢٤	أساطين المسجد النبوي الشريف
	١ - اسطوانة السرير ٢ - اسطوانة الوفود ٣ - اسطوانة التوبة ٤ - الاسطوانة المخلفة
	٥ - اسطوانة السرير ٦ - اسطوانة المحرس أو الحرس
٢٦	ترتيب الاسطوانات
٢٨-٢٧	زيادة عثمان بن عفان رضي الله عنه ٢٩-٣٠ هجرية
٣٠-٢٩	توسعة الوليد بن عبد الملك ٨٨-٩١ هجرية
٣١	التغيرات التي طرأت على المسجد من جديد
٣٢	زيادة الخليفة المهدي العباسي ١٦١-١٦٥ هجرية
٣٣	الحريق الأول - الحريق الثاني
٣٥-٣٤	زيادة الأشرف قايتباي المملوكي ٨٨٨ هجرية
٣٦	الزيادات والاصلاحات في المسجد النبوي
٣٧	بعض الترميمات التي حصلت في المسجد من ٨٨٩-٢٦٥ هجرية
٤١-٣٨	عمارة السلطان عبدالمجيد العثماني ١٢٢٧ هجرية
٤٢	التوسعة السعودية الأولى
٤٣	الملك سعود يواصل مشوار الخير
٤٤	روعة العمارتين السعودية والمجيدية

٤٦-٤٥	جدول إحصاءات عن العمارة السعودية
٤٧	جدول الفارق الزمني لعمارة المسجد النبوي
٤٧	جدول يوضح أسماء الذين قاموا بترميم المسجد بدون أي زيادة
٥٢-٤٨	المراحل الثلاثة للمسجد النبوي في عهد الملك فيصل والملك خالد بن عبدالعزيز
٥٣	توسعة المسجد النبوي في عهد خادم الحرمين الشريفين الملك فهد بن عبدالعزيز
٥٧-٥٤	مشروع خادم الحرمين الشريفين الملك فهد بن عبدالعزيز
٥٨	نقطة التقاء القديم بالجديد
٥٩	القباب المتحركة
٦١-٦٠	المنارات
٦٢	جدول المساحات والمصلين - جدول المآذن والأبواب والمداخل
٦٣	جدول الإنجازات المتنوعة - المواد المستخدمة في البناء
٦٤	جدول العمارة في المسجد النبوي الشريف - إيضاحات للعلامة
٧١-٧٠	مسجد النور
٧٣-٧٢	مسجد بني أنيف
٧٥-٧٤	مسجد دار سعد بن خيشمة رضي الله عنه
٧٦	مسجد قباء - إنشاء المسجد
٧٨-٧٧	بناء المسجد في عهد الرسول ﷺ فضل مسجد قباء
٧٩	وصف المسجد قديماً - الرواق الجنوبي - الرواق الشمالي - الرواق الشرقي والغربي
٨١-٨٠	المحراب الأول القديم - المحراب الثاني الجديد - منبر المسجد
٨٣-٨٢	المكبرية - أبواب المسجد - منارة المسجد
٨٤	عمارة المسجد على مر العصور
٨٥	جدول يوضح عمارة وتوسعات مسجد قباء
٨٦	عمارة خادم الحرمين الشريفين الملك فهد بن عبدالعزيز
٩١-٨٧	جدول التوسعة بالأرقام
٩٢	مسجد الجمعة
٩٣	موقعه - عمارة المسجد
٩٤	خطبة النبي ﷺ
٩٦-٩٥	المسجد في العهد السعودي
٩٨-٩٧	مسجد عتيان بن مالك رضي الله عنه
٩٩	مسجد بني بياضة
١٠١-١٠٠	مسجد الفضيخ
١٠٣-١٠٢	مسجد بني واقف وحصنهم
١٠٥-١٠٤	مسجد بني أمية الأوسي

١٠٦	مسجد بني وائل
١٠٨-١٠٧	مسجد المشربة
١١٣-١٠٩	مسجد بني قريظة
١١٥-١١٤	مسجد بني حارث
١٠٨-١١٦	مسجد بني خزيمة أو العجوز
١٢٠-١١٩	مسجد بني مازن
١٢٢-١٢١	مسجد بني ظفر من الأوس
١٢٤-١٢٣	مسجد بني خدرة أو خدرة
١٢٥	مسجد البقيع أو أبي بن كعب رضي الله عنه
١٢٧-١٢٦	مسجد بقيع الزبير رضي الله عنه
١٢٨	مسجد بني عدي ودار النابغة
١٣٠-١٢٩	مسجد بني زريق
١٣٢-١٣١	مسجد بني ساعدة
١٣٤-١٣٣	مسجد بني خدارة
١٣٥	مصليات الأعياد
١٣٥	جدول المصليات
١٣٦-١٣٥	مسجد المصلي - سبب التسمية بالعمامة
١٣٦	ما ورد في المصلي من أحاديث
١٣٧	مخطط توضح عليه المصليات
١٤١-١٣٨	موقع المسجد - عمارة المسجد
١٤٢	مسجد أبي بكر الصديق رضي الله عنه
١٤٤-١٤٣	موقع المسجد - سبب التسمية - عمارته
١٤٦-١٤٥	مسجد عمر بن الخطاب رضي الله عنه
١٤٧	موقع المسجد - بناء المسجد
١٤٨	مسجد علي بن أبي طالب رضي الله عنه
١٤٩	سبب التسمية
١٥٠	موقع المسجد - عمارة المسجد
١٥٣-١٥١	مسجد مالك بن سنان رضي الله عنه
١٥٤	مسجد بلال بن رباح رضي الله عنه
١٥٥	مسجد أصحاب المحمل أو مسجد عثمان بن عفان رضي الله عنه
١٥٦	مسجد القشلة دار ابن أبي الجنوبي
١٥٧	مساجد الفتح
١٥٨	مخطط يوضح مواقع مساجد الفتح وكهف بني حرام ومسجد الراية ومسجد جهينة

١٥٩	مسجد الفتح
١٦٠	المساجد التي حوله
١٦١	عمارة مسجد الفتح والمساجد التي حوله
١٦٢	مسجد الراية - سبب التسمية
١٦٥-١٦٣	الموقع
١٦٧-١٦٦	مسجد بني جهينة وبلني
١٦٩-١٦٨	مسجد بني حرام
١٧٠-١٦٩	موقع المسجد - بناء المسجد
١٧٤-١٧١	كهف بني حرام - بناء الكهف - الطريق إليه
١٧٦-١٧٥	مسجد الإجابة
١٧٨-١٧٧	موقع المسجد - المسجد في السابق - المسجد حالياً
١٧٩	مسجد أبي ذر الغفاري رضي الله عنه
١٧٩	سبب التسمية
١٨٢-١٨٠	بناء المسجد - عمارة المسجد
١٨٣	مسجد القرصة أو الخربة
١٨٤	مسجد بني عبد الأشهل
١٨٦-١٨٥	مسجد راتج
١٨٨-١٨٧	مسجد الشيخين
١٨٩	مسجد المستراح أو بني حارثة
١٨٩	موقع المسجد
١٩١-١٩٠	عمارة المسجد - المسجد اليوم
١٩٣-١٩٢	مسجد ركن عينين أو مسجد المصرع
١٩٤	مسجد فياف الخبار
١٩٥	مسجد القبليتين
١٩٦	مخطط يوضح موقع مسجد القبليتين
١٩٧	موقع المسجد - المسجد والتحول التاريخي
١٩٨	وصف المسجد - عمارة المسجد
١٩٩	عمارة خادم الحرمين الشريفين الملك فهد بن عبدالعزيز
٢٠٢-٢٠٠	وصف عام للتوسعة الجديدة
٢٠٣	مسجد السقيا
٢٠٥-٢٠٤	اكتشاف موقع المسجد - موقع المسجد
٢٠٧-٢٠٦	مسجد المنارتين أو بني دينار الأعلى
٢٠٩-٢٠٨	مسجد المغيسلة أو بني دينار من بني النجار

٢١٠-٢٠٩	موقع المسجد
٢١١	مسجد الميقات
٢١٢	ذو الحليفة ميقات أهل المدينة - عمارة المسجد
٢١٢	عمارة المسجد
٢١٣	عمارة خادم الحرمين الشريفين
		وصف المسجد في العمارة السعودية في عهد خادم الحرمين الشريفين :
٢١٤	الملك فهد بن عبدالعزيز
٢٢٠-٢١٤	جدول توزيع العمارة
٢٢٣-٢٢١	مسجد السبق
٢٢٦-٢٢٤	مسجد السيدة فاطمة رضي الله عنها - موقع المسجد
٢٣١-٢٢٧	مسجد العنبرية
٢٣٢	مسجد التاجوري
٢٣٣	مسجد بهرام آغا
٢٣٥-٢٣٤	مسجد خليل آغا
٢٣٧-٢٣٦	مسجد الكاتبية
٢٣٨	مسجد القازانية
٢٤٠-٢٣٩	المراجع
٢٤٢-٢٤١	فهرس الصور

الحمد لله رب العالمين



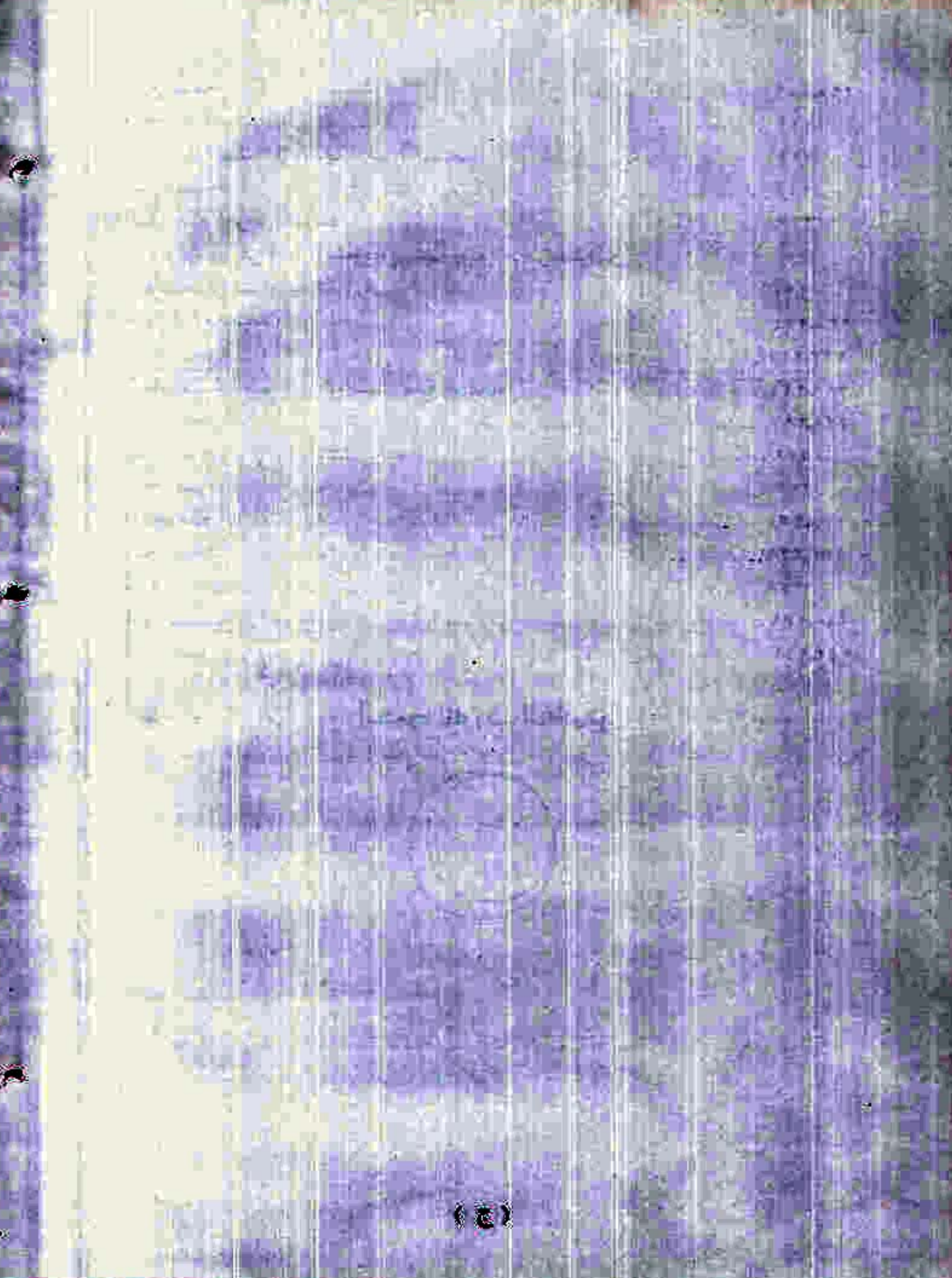



إلى والدي العزيز ♥
إلى والدي العزيزة ♥
إلى زوجتي ورفيقة طريقي ♥
إلى اخواني وأخواتي ♥
إلى أبنائي وبناتي ♥
إلى كل قلب تعلق وتربى في تراب هذه البقعة الطاهرة ♥
إلى كل من أحب هذه المدينة العزيزة على الله ورسوله الكريم ﷺ ♥
وعلى صحبه الكرام رضي الله عنهم أجمعين .

المؤلف

أبو عبدالرحمنه خالد بن علي بن حسينه صباغ





Handwritten Arabic text, possibly a letter or official document, enclosed in a rectangular border.



شكر وتقدير

بسم الله الرحمن الرحيم والحمد لله رب العالمين له الشكر أولاً وآخراً

ويسعدني أن أقدم شكري وتقديري إلى كل من ساهم معي في إنجاز هذا الكتاب سواء أكان بالعمل معي أو أعطى معلومة عن موقع معين أو أعطى صورة عن موقع أو مسجد وساعد على أن يكون العمل صحيحاً وأخص بالشكر والدي العزيز حيث كان يدلني على معظم المواقع التي يشتهر فيها علي ، وزوجتي وإخوتي ، والأخ أحمد سعيد بادويس ، والأخ محمد بكار ، والأخ العزيز عبدالعزيز إسماعيل قازنلي ، والأخ المهندس حاتم طه ، والأخ صالح حجار على تزويدهم لي بالصور لبعض المواقع ، وكذلك الأخ محمد محمود حيث قام معي بتصوير معظم المواقع .

المؤلف

بیاض و سیر

در این وقت که بیاض و سیر در میان
هم آمیخته اند و با هم آمیخته اند
و در این وقت که بیاض و سیر در میان
هم آمیخته اند و با هم آمیخته اند
و در این وقت که بیاض و سیر در میان
هم آمیخته اند و با هم آمیخته اند
و در این وقت که بیاض و سیر در میان
هم آمیخته اند و با هم آمیخته اند
و در این وقت که بیاض و سیر در میان
هم آمیخته اند و با هم آمیخته اند
و در این وقت که بیاض و سیر در میان
هم آمیخته اند و با هم آمیخته اند
و در این وقت که بیاض و سیر در میان
هم آمیخته اند و با هم آمیخته اند

بیاض و سیر

بِسْمِ اللَّهِ الرَّحْمَنِ الرَّحِيمِ

مقدمة

الحمد لله رب العالمين والصلاة والسلام على سيد الخلق والمرسلين سيدنا محمد ﷺ وعلى آل بيته أجمعين وعلى من والاهم بإحسان إلى يوم الدين . استغفر الله العزيز الحميد وأتوب إليه من كل زلة زللتها وأحمده على كل كلمة قصد بها وجهه الكريم .

إن في هذا الكتاب الذي بدأت به في مطلع العام ١٤٠٨ هجرية وهي فكرة أن أقدم للقارئ العزيز كتاباً يشتمل ويحتوي بقدر ما استطعت على المساجد التي ذكرت بأنها مساجد نبوية أو تاريخية إما لأنه صلى فيها النبي ﷺ أو خطبها بيده الشريفة أو بمناسبة مروره على حي من العرب في داخل المدينة أو لها حدث تاريخي وإني حاولت بقدر استطاعتي أن أحدد موقع الحي الذي ينسب إليه المسجد إن كان غير موجود .

مستعيناً بالله عز وجل ثم بالسيرة النبوية للرسول ﷺ وبالكتب التي كتبت عن المدينة المنورة وعن مواقع القبائل التي سكنت المدينة المنورة .

والمسجد بيت من بيوت الله وهو أحب البيوت إلى الله عن أبي هريرة رَضِيَ اللَّهُ عَنْهُ عن النبي ﷺ قال : أحب البلاد إلى الله عز وجل مساجدها فهو سبحانه وتعالى يحب أن يستقبل عباده فيها . ذكر فتادة في الحديث القدسي أن كعباً كان يقول : مكتوب في التوراة :

إن بيوت الله في الأرض المساجد وأن من توضع وأحسن الوضوء ثم زارني في بيتي أكرمته وحق على المزور إكرام الزائر . والمسجد هو المركز الإسلامي للمسلمين وقلب الإسلام النابض وتجدها هي المرتكز الذي يهفو إليه قلب كل مسلم ، والمسجد ليس حوائط تقام أو أعمدة تشيد أو أروقة تبني بل هو أخوة ومحبة وقلوب عامرة بالإيمان وعقول مضيئة بنور ربها ونفوس مؤمنة بالرسالة الحقة . وهكذا كان المسجد وسيظل منطلقاً للعمل الإسلامي والمسجد في الإسلام رسالة سامية قديماً وحديثاً حيث كان مصدر التعليم والتوجيه بجانب كونه مكاناً للعبادة ، فيه عرف المسلمون منهج الإسلام ومنه تقليد الأمراء آيات الجهاد ومنه تبعث الجيوش قال تعالى : ﴿ في بيوت أذن الله أن ترفع ويذكر فيها اسمه يسبح له فيها بالغدو والأصباح ﴾ النور : ٣٦ .

والله أسأل التوفيق والسداد وإن أخطأت فمن نفسي وإن أصبت فهو من عند الله .

المؤلف : خالد بن علي بن حسين صباغ

Handwritten text at the top of the page, possibly a title or header.



Main body of handwritten text, consisting of several lines of cursive script.

جدول تصحيح الأخطاء وتصويبها

الكلمة	الصواب	الصفحة	السطر	ملاحظات
يجد	يجد	٦	٤	
الايوص	الايوص	١٤	١١	
عمد بن الخطاب	عمر بن الخطاب	٢٣	٢	
عمد	عمر	٢٣	٣	
شدت	شئت	٢٣	٤	
استطوانة	اسطوانة	٢٤	١٥	
اوقاف	أوقات	٥٤	٢٠	
الملك سعود بن عبدالعزيز	الملك فهد بن عبدالعزيز	٦٤	١٣	جدول
ابن	أبن	٧٧	١٦	
٢٥	زيادة	٨٤	١٩	زيادة في النص
الفضر	الفضل	١٢٥	١٣	
من	زيادة	١٣٥	٢	زيادة في النص
منارل	منازل	١٤٦	٧	
اللحم	اللمم	١٥٢	١	
٨	زيادة	٢١٢	١٠	زيادة في النص
أطلس المدينة المنورة/الأنصاري	أطلس المدينة المنورة / د. محمد شوقي مكّي	٢٤١	٦	جدول

2000 Survey of Public Opinion

Year	Q1	Q2	Q3	Q4
1999	10	20	30	40
2000	15	25	35	45
2001	20	30	40	50
2002	25	35	45	55
2003	30	40	50	60
2004	35	45	55	65
2005	40	50	60	70
2006	45	55	65	75
2007	50	60	70	80
2008	55	65	75	85
2009	60	70	80	90
2010	65	75	85	95
2011	70	80	90	100
2012	75	85	95	100
2013	80	90	100	100
2014	85	95	100	100
2015	90	100	100	100
2016	95	100	100	100
2017	100	100	100	100
2018	100	100	100	100
2019	100	100	100	100
2020	100	100	100	100

موقع المدينة المنورة

تقع المدينة المنورة على بعد ٤٩٧ كم من مكة المكرمة وعلى خط ٣٩ ٣٦ ٦١ طولاً وعلى دائرة ٢٤ ٢٨ ٥ ٣٥ عرضاً (١).

حدودها :

يجد المدينة المنورة من الجهة الجنوبية جبل عير ومن الشمال جبل أحد ووادي قناة ومن الشرق اللابة (الحرّة الشرقية) ومن الغرب اللابة (الحرّة الغربية) (٢).

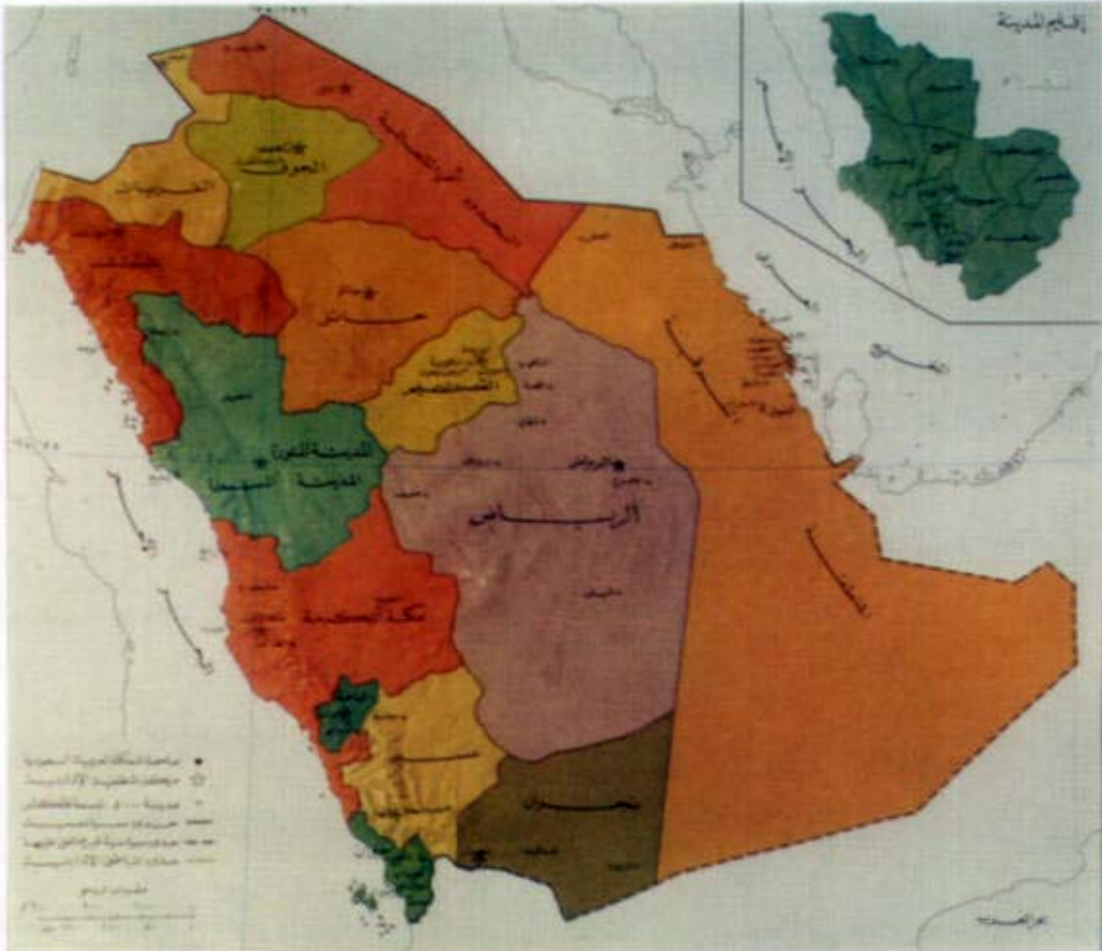

١ مخطط يوضح موقع المدينة المنورة وإقليمها

ذكر المدينة في الكتب السماوية والأحاديث النبوية

اسم المدينة من القرى التي ورد اسمها في القرآن الكريم في أكثر من موضع مثل :

المدينة : ﴿ ما كان لأهل المدينة ومن حولهم من الأعراب ﴾ (١) .

أرض الله : ﴿ إن الذين توفحهم الملائكة ظالمي أنفسهم قالوا فيم كنتم قالوا كنا مستضعفين في الأرض قالوا ألم تكن أرض الله واسعة ﴾ (٢) .

الدار : ﴿ والذين تبوءوا الدار والإيمان من قبلهم ﴾ (٣) .

وذكر ابن شبه أن المدينة ذكرت من قدم العصور في التوراة أنها عبارة عن قرية تقع بين حرتين ويكثر فيها النخيل (٥) وكذلك أورد السهمودي (٦) أن للمدينة أكثر من مائة اسم أوردتها في كتابه ، وهنا أذكر منها بعض الأسماء المشهورة للمدينة المنورة منها :

(المدينة المنورة وقبة الإسلام ودار الإيمان وأرض الهجرة ومثوى الحلال والحرام) رواه الطبري .

(آكلة القرى) : «أمرت بقرية تأكل القرى يقولون : يشرب ، وهي المدينة تنفي الناس كما ينفي الكبير

خبث الحديد» رواه البخاري ومسلم .

حرم الرسول ﷺ «من أخاف أهل حرمي أخافه الله» .

الدرع الحصين «رأيت كأنني في درع حصينة ورأيت بقراً تنحر وأولت الدرع الحصينة بالمدينة» .

ومنها كما أوردتها السهمودي «البارة • البرة • البحرة • الجيرة • البلاط • الجابرة • جبار •

جزيرة العرب • الحبيبة • الحرم • المسكينة • المهجر كلها أسماء للمدينة المنورة . وأشهرها

حالياً هو المدينة المنورة .

وعن زيد بن أسلم قال قال النبي ﷺ : «للمدينة عشرة أسماء وهي المدينة • طيبة • وطابة •

والمسكينة • وجبار • ومحيرة • ويندد • ويشرب .

٢ - الأحزاب آية : ١٣ .

٤ - الحشر آية : ٩ .

٦ - فساء الوفا .

١ - التوبة آية : ١٢٠ .

٣ - النساء آية : ٩٧ .

٥ - تاريخ المدينة المنورة .

٧ - تاريخ المدينة المنورة .

المدينة وأول من سكنها

اختلف المؤرخون^(١) في أول من سكن المدينة واختلفت الروايات في ذلك حيث قيل : إن أول من سكنها العماليق . وقال أبو القاسم عن المرزوقي : إن أول من سكن المدينة هو يشرب بن قايبة بن مهلائيل بن رام بن عبيل بن عوض بن إرم بن سام بن نوح عليه السلام ، وبه سُمِّيَت يشرب .

وأسند رزين^(٢) عن أبي المنذر قال سمعت حديثاً عن تأسيس المدينة من سليمان بن عبدالله بن حنضلة الغسيل قال سمعت أيضاً بعد ذلك من رجل من قريش عن أبي عبيدة بن عبدالله بن عمار بن ياسر قال : فجمعت حديثهما لكثير اتفاقه وقلة اختلافه فقال : إنه لما حج موسى عليه السلام حج معه أناساً من بني إسرائيل فلما كان في انصرافهم أتوا على المدينة فرأوا موضعها وصفتها بلد نبي يجدون وصفه في التوراة بأنه خاتم الأنبياء فتشاورت طائفة منهم على أن يتخلفوا فيها فنزلوا في موضع سوق بني قينقاع ثم تألف إليهم أناس من العرب فكانوا أول من سكنها من اليهود^(٣) .

وهناك عدة روايات ذكرت في كتب التاريخ والكتب التي تم الكتابة فيها عن المدينة تحكي عن أول من سكنها وأول من استوطن فيها من اليهود والقبائل العربية وأصحابها ما ذكره السمهودي عن الطبري أن سبب نزول بني إسرائيل المدينة كان حين وطأ بختنصر بلاد الشام وخرَّب بيت المقدس .

ويروي ابن النجار^(٤) عن بعض العلماء أن سببه أن علماء من بني إسرائيل يجدون في كتبهم صفة رسول الله محمد ﷺ منعوهاً فيها وأنه يهاجر إلى بلد فيها نخل وبين حرتين فأقبلوا من الشام يطلبون صفة هذه البلد فمنهم من نزل خيبر ومنهم من نزل تيماء يظنون أنها هي فاستقروا فيها ومضى أشرافهم وأكثرهم فلما رأوا يشرب سبخة وحررة وفيها النخل قالوا : هذا البلد التي تكون مهاجر النبي العربي ﷺ .

٢ - نفس المصدر .
٤ - الدر الثمين في تاريخ المدينة .

١ - خلاصة وفاء الوفا بأخبار دار المصطفى ﷺ .
٣ - وفاء الوفا .

وروى بعض أهل السيرة عن أبي هريرة رضي الله عنه قال : بلغني أن بني إسرائيل لما أصابهم ما أصابهم من ظهوره^(١) بختنصر عليهم وذلتهم تفرقوا وكانوا يجدون محمد صلى الله عليه وسلم منعوتاً في كتبهم وأنه يظهر في هذه القرية العربية في قرية ذات نخل ولما خرجوا من أرض الشام يعبرن كل قرية من تلك القرى العربية بين الشام واليمن يجدون نعتها نعت يثرب فينزل طائفة فيها ويرجون أن يلاقوا محمداً صلى الله عليه وسلم فيتبعونه حتى نزل من بني هارون ممن هم حملة التوراة بيثرب وبذلك يكونون هم أول من سكنها من اليهود .

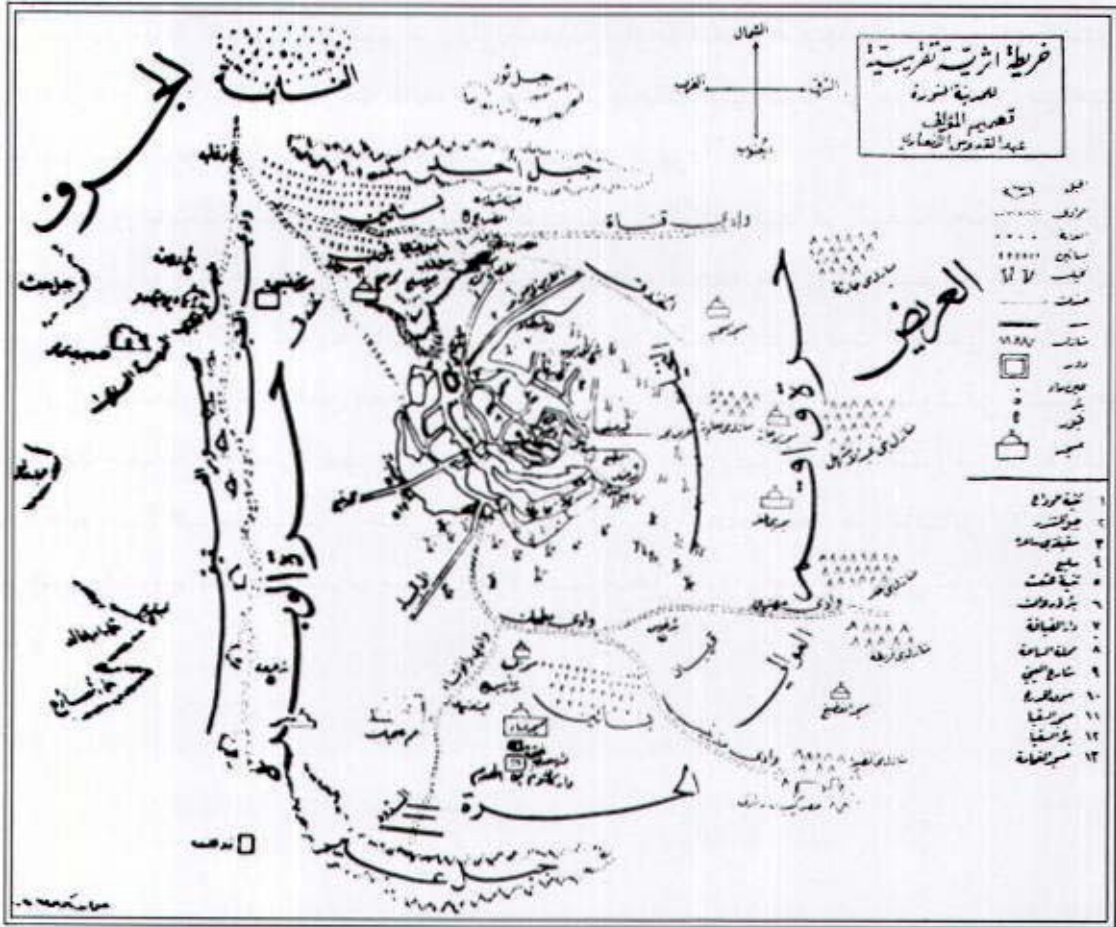

٢

خريطة أثرية توضح حدود المدينة المنورة

الأوس والخزرج :

بعد أن تهدم سد مأرب تفرقت القبائل اليمنية في البلدان المجاورة لها وكان نزول الأوس والخزرج وهم كما تروي الكتب أنهما ولدي ثعلبة بن عمر وأمهما قبيلة بنت عمر بن جفنة ولذا سميا بني قبيلة نسبة إلى أمهما وكان سكانهم بجوار اليهود وهم على خوف وحذر منهم أن يجلوهم من المدينة وذلك لضعفهم وقلة عددهم بالنسبة إلى اليهود الذين كانوا هم أهل القرية والسيادة حتى ظهر فيهم مالك بن العجلان أخو بني سالم بن عوف بن الخزرج وبه قوي الأوس والخزرج^(١) وقتل ملك اليهود الفيظون، وقصة مالك بن العجلان مع الفيظون ملك اليهود الطاغية مشهورة في كتب التاريخ .

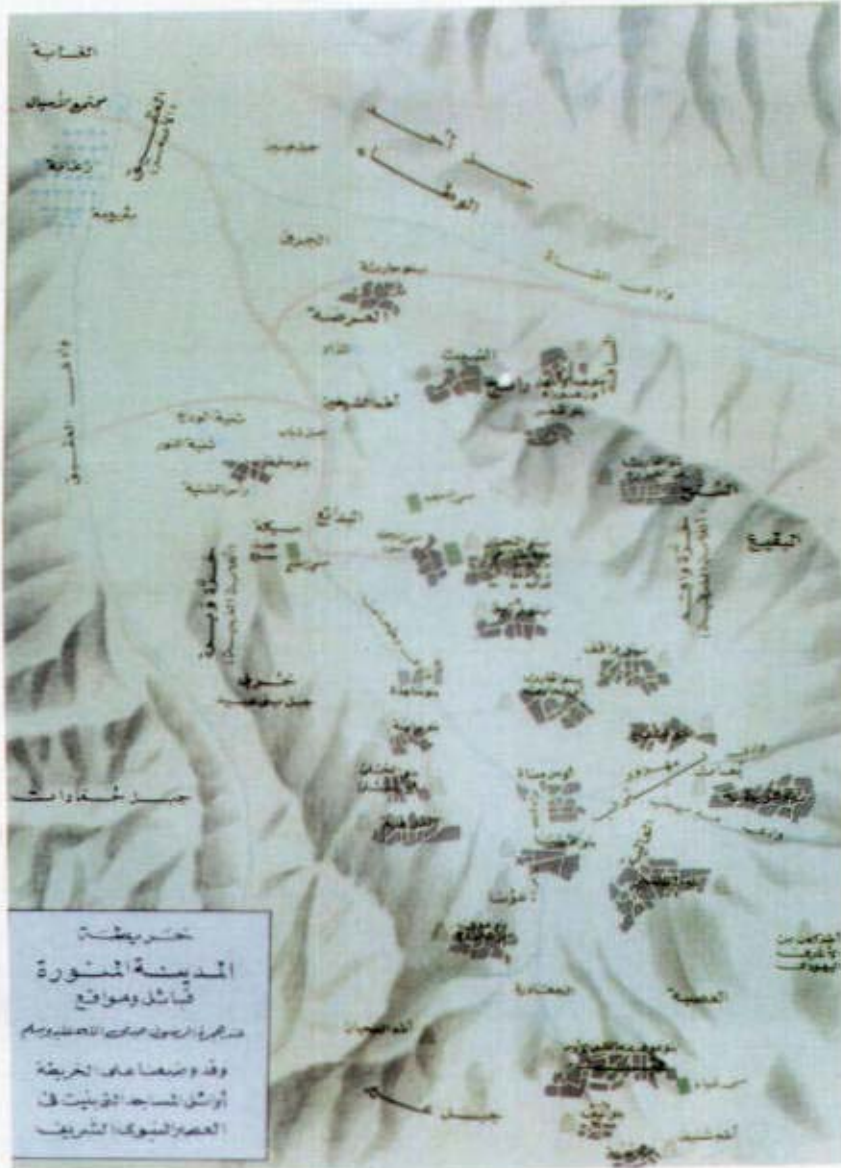

مخطط توزيع القبائل في المدينة المنورة ٣

تبّع في المدينة :

ذكر السهمودي^(١) نقل رزين عن الشرقي أن أبا بجيلة وهو أخو زرقاء اليمامة أنه لما فرغ من نصرته أهل المدينة على اليهود رجع إلى الشام فأقبل تبّع الأخير وهو كرب بن حسان بن أسعد الحميري والتبابعة كلهم من حمير .

يريد المشرق كما كانت التبابعة تفعل فمر بالمدينة فحلف فيها ابناً له ومضى حتى قدم الشام ثم سار حتى قدم العراق فلما كان في العراق قتل اليهود ابنه في المدينة غيلة فأقبل راجعاً يريد تخريب المدينة فنزل بسفح أحد فاحتفر بئراً ثم أرسل إلى أشرف المدينة فلما جاءهم الرسول قال بعضهم : إنما أراد أن يملكنا على قومنا ، وقال رجل : منهم يدعى أحيحة : والله ما دعاكم لخير ، وكان لأحيحة رأى من الجن فخرجوا وخرج أحيحة معه بقينة وخمر وخباء فضرب الخباء وجعل فيه القينة والخمر ثم دخل على تبّع أول الناس فتحدث معه ففطن بالشر ثم قال : إن أصحابي يصلونك إلى الظهر فاستأذن في الخروج إلى الخيمة فأذن له فشرب وجعلت القينة تغيبه بأبيات صنعها لها فتقول :

لتبكي قينة ومزهرها وتبكي قهر وشاربها
وتبكي عصبة إذا اجتمعت لا يعلم الناس ما عواقبها

وهو يقل من الشراب ، وجاء أصحابه قريباً من الليل فأمر لهم تبّع بضيافة فلما كان من جوف الليل أرسل إليهم ليقتلهم ففطن أحيحة فقال للقينة : أنا سائر إلى أهلي فإذا طلبني الملك فقولني : هو نائم ، فإذا ألحوا فقولني : يقول لك : أما أحيحة فقد ذهب فاغدر بقينة أو دع ، وانطلق متحصناً في حصنه فحاصروه ثلاثاً يقاتلهم بالنهار وإذا كان بالليل يرمي إليهم بتمر ويقول : هذا ضيافتكم فأخبروا تبّعاً أنه في حصن حصينة فأمرهم أن يرقوا نخله واشتعلت الحرب بين تبّع وأهل المدينة من اليهود والأوس والخزرج وتحصنوا في الأطام فخرج رجل من أصحاب تبّع يقال له : أحمر^(٢) حتى جاء بني عدي بن النجار فدخل حديقة لهم فرقى على عذق منها يجده فنزل إليه صاحب العذق فقتله وجره إلى بئر وألقاه فيها وهو يقول : جانا يجسد نخلنا وكان الجداد لمن قد أبر

فزاد ذلك تبّعاً حنقاً وجرده إلى بني النجار خيلاً فقاتلهم بنو النجار ورئيسهم يومئذ عمر بن طلحة أخو بني معاوية بن ملك بن النجار ورمى عسكر تبّع حصون الأنصار بالنبال فقد جاء الإسلام والنبل فيها وجزع في القتال فرس تبّع فحلف أن لا يبرح حتى يخرب المدينة وكان اسمها يثرب^(٣) .

فسمع بذلك أحبار اليهود فنزلوا إليه وقالوا : أيها الملك إن هذه البلد محفوظة فإننا نجد اسمها في الكتاب « طيبة » وأنها مهاجر نبي من بني إسماعيل من الحرم وهي تكون قراره فلن تستطيع أن تخربها

٢ - البدايات والنهائية .

١ - خلاصة الوفاء بأخبار دار المصطفى ﷺ .

٣ - خلاصة الوفاء بأخبار دار المصطفى ﷺ .

ولا تتسلط عليها وكان تبع على الدين المسيح فأعجب تبع بقولهم فصرف تبع نيته عنها وأمر أهل المدينة فتبايعوا مع عسكره وكان تبع قد استوى بالبئر التي حفر فمرض فجاءته امرأته من بني زريق اسمها فاكهة بقربة مملوءة ماء من بئر رومة فأعجبه فاستلذه فلما كان رحيله قال لها : يا فاكهة ما نترك في موضعنا من شيء إذا رحلنا فهو لك فأخذت ذلك فاستغنت منه^(١) .

فخرج تبع يريد اليمن ومعه من الأبحار الذين نهوه عن خراب المدينة رجلان أو ثلاثة فقال لهم : تسيروا معي أياماً أنس بحديثكم فكانوا يحدثونه عن الكتاب وعن النبي ﷺ فلم يتركهم حتى وصلوا معه إلى اليمن فتعاهدوا على أن لا يخرجوا منها فسألهم تبع سر ذلك فقالوا : إن عندنا في كتبنا أن نبياً اسمه أحمد صلى الله عليه وسلم هذه داره ومهاجره فنحن نقيم فيها (يقصدون بذلك المدينة) لعلنا نلقاه ، فأراد تبع الإقامة معهم ثم بنى لكل واحد منهم داراً واشترى له جارية وزوجها له وأعطاه مالا جزيلاً وكتب كتاباً فيه إسلامه بالنبي ﷺ وهو :

شهدت على أحمد أنه رسول من الله باري النسم

فلو مد عمري إلى عمره لكنت وزيراً له وابن عم^(٢)

وختمه بالذهب ودفعه إلى كبيرهم وسأله أن يدفعه إلى النبي ﷺ إن أدركه وإلا فمن أدركه من ولده أو ولد ولده وبني للنبي ﷺ داراً لينزلها إذا قدم المدينة .

فتداول الدار الملاك إلى أن صارت إلى أبي أيوب الأنصاري رضي الله عنه وهو من ولد ذلك العالم وأهل المدينة الذين نصره كلهم من أولاد أولئك العلماء (أي ناصروا النبي ﷺ) .

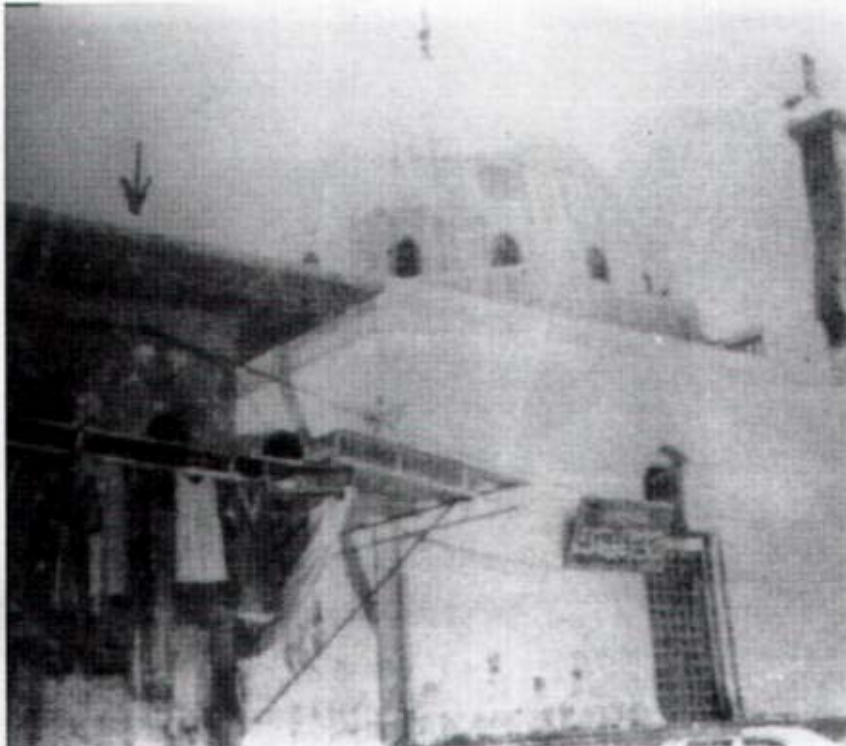

٤ الدار التي نزل فيها الرسول ﷺ والتي بناه تبع وآلت إلى أبي أيوب الأنصاري رضي الله عنه وهي التي يشير إليها السهم

وزاد غير المجد ويقال : إن الكتاب الذي فيه الشعر كان عند أبي أيوب حين نزل النبي صلى الله عليه وسلم عنده فدفعه له^(١) .
 وذكر السهيلي إيمان تبع بالنبي ﷺ ، وذكر البستان وأورد الحديث : « لا تسبوا تبعاً فإنه كان مؤمناً » .
 وروى عبدالرزاق عن وهب بن منبه قال : نهى النبي ﷺ عن سب أسعد وهو تبع . قال وهب : وكان علي دين إبراهيم عليه السلام . وروى أحمد من حديث سهل بن سعيد رفعه : « لا تسبوا تبعاً فإنه كان قد أسلم » أخرجه الطبري من حديث ابن عباس^(٢) .



صورة تظهر الدار من الجهة الشمالية ٥



نفس منظر الدار من الناحية الشرقية ، وهي التي بجوار القبة الخارجة من الحرم ٦

١ - ٢ : خلاصة الوفاء بأخبار دار المصطفى ﷺ .

الرسول ﷺ في المدينة :

كان المسلمون بالمدينة قد سمعوا بمخرج رسول الله ﷺ فكانوا يخرجون كل يوم يترقبون وصوله إليهم بالمدينة وذلك إلى الحرة من أول النهار فينتظرونه فما يردهم إلا حر الشمس ، وبعد أن رجعوا يوماً إلى رحالهم ورجل من اليهود على أطم من آطامهم لأمر ينظر إليه فأبصر رسول الله ﷺ وصحبه مبيضين فلم يملك اليهودي أن قال بأعلى صوته يا بني قيلة يعني الأنصار وهم الأوس والخزرج ولم يسموا بعد بالأنصار وفي رواية أنه قال : يا معشر العرب هذا جدكم يعني حظكم ، وفي رواية : صحبكم الذي تنتظرونه فثار المسلمون إلى السلاح فتلقوا الرسول ﷺ بظهر الحرة فعدل بهم ذات اليمين حتى نزل بهم في بني عمرو بن عوف بقاء على كلثوم بن الهدم^(١) .

قال الزهري : قدم الرسول المدينة يوم الاثنين لاثنتي عشرة ليلة خلت من ربيع الأول . وكان وصول الرسول ﷺ المدينة يوم الاثنين من شهر ربيع الأول قرب الظهر ونزل على كلثوم ابن الهدم شيخ بن عمرو بن عوف وهم بطن من الأوس وأقام بها رسول الله ﷺ يوم الاثنين والثلاثاء والأربعاء والخميس وأسس مسجد بقاء ثم ركب راحلته (القصى) يريد المدينة وأرخى زمامها فكان لا يمر بدار من دور الأنصار إلا قالوا : هلم يا رسول الله إلى العدة والعدد والمنعة ويعترضون ناقته فيقول عليه السلام : خلوا سبيلها فإنها مأمورة حتى بركت عند موضع مسجده اليوم ، فلما بركت لم ينزل عنها ثم وثبت ثم بركت فيه ووضعت جرائنها (مقدم عنقها) فنزل الرسول ﷺ وأحتمل أبو أيوب الأنصاري رضى الله عنه رحال ناقته إلى بيته فأقام عنده حتى بنى حجره ومسجده^(٢) .

أفراح أهالي المدينة بمقدمه ﷺ :

فرح أهل المدينة بقدوم النبي ﷺ فرحاً شديداً وقابله بالابتهاج وصعدت ذوات الخدور على الأسطحة يهنئن بالرسول ﷺ .

وعن أم المؤمنين عائشة رضي الله عنها قالت : لما قدم الرسول ﷺ إلى المدينة وجلس النساء والصبيان والولائد يقلن جهراً^(٣) :

طلع البدر علينا	من ثننيات الوداع
وجب الشكر علينا	مادعوا لله داع
أيها المبعوث فينا	جئت بالأمر المطاع
جئت شرفت المدينة	مرحباً يا خير داع

ولعبت الحبشة بحراهم فرحاً بمقدم الرسول ﷺ وكانت الأنصار يتقربون إلى الرسول ﷺ بالهدية رجالهم ونسائهم .

موقع المسجد النبوي :

يقع المسجد النبوي الشريف في وسط المدينة على (٢٤) (٢٨) دقيقة (٥) ثواني من المائة من دوائر العرض للكرة الأرضية وعلى (٣٩) درجة (٣٦) دقيقة وثانية و (٦١) في المائة من خطوط الطول للكرة الأرضية (١).



مخطط يوضح موقع المسجد النبوي من المدينة المنورة (٧)

البدء في بناء المسجد :

سبق وأن ذكرنا بأن النبي ﷺ قال للأَنْصار : دعوها فإنها مأمورة حتى بركت الناقة ثم وثبت ثم بركت في موضع المسجد اليوم .

وهنا دعا الرسول ﷺ أصحاب المربرد وكانا غلامين يتيمين في (٢) حجر أسعد بن زرارة وهما سهيل وسهيل أبناء نافع بن عوض بن ثعلبة بن النجار فساومهما عليه ليتخذه مسجداً فقالا : بل نهيه لك يا رسول الله فأبى الرسول ﷺ ذلك وليس عدم قبول الرسول ﷺ منهما دليل على تقليل في شأنهما بل لأنهما لا يزالان صغيرين ليس لهم الحق بالتصرف بأموالهم .

وابتاعه الرسول ﷺ منهما بعشرة دنانير ذهباً أداها من مال أبي بكر رضي الله عنه ثم شرع

٢ - فصول من تاريخ المدينة .

١ - أطلس المدينة المنورة

في بناء المسجد بيديه الكريمتين وكان ينقل مع الصحابة اللبن (الطوب الني) وكان يقول صلى الله عليه وسلم وهو ينقل اللبن :

هذا الحمال لا حمال خيبر هذا أبر ربنا وأطهر
ويقول كذلك ﷺ :

إن الأجر أجزر الآخرة فارحم الأنصار والمهاجرة
وكانت أرض المسجد الشريف قبل البدء في عمارته مربد لتجفيف التمر وكان هذا المربد به نخل
وقبور للمشركين وخراب فأمر ﷺ بالنخل فقطع والقبور فنبشت وبالخراب فمسوت حتى صار المربد
أرضاً مستوية صالحة للبناء (١) .

وقام الرسول ﷺ يبنى مسجده من ربيع الأول إلى صفر فكان مسجداً بسيطاً جداره من اللبن على
قاعدة من الحجر والسقف من جريد النخل مقاماً على الجذوع ولم يكن فيه أثر للزخرفة أو النقش
وليس به منبر فكان الرسول ﷺ يخطب في بادئ الأمر على الجذع أي بلا منبر وسوف يأتي معنا كيف
اتخذ الرسول ﷺ المنبر .

وجاء في عمدة القارئ أنه ﷺ بنى قبلته من اللبن وقيل : من الحجارة وجعلها إلى بيت المقدس حيث
أنه صلى الله عليه وسلم كان قبل الهجرة إلى المدينة يجعل الكعبة بينه وبين بيت المقدس في صلاته
فيستقبل وسط الكعبة الممتد من الركن اليماني إلى الركن الجنوبي الشرقي وهو الذي فيه الحجر
الأسود والمسافة بين الركنين عشرون ذراعاً ولهذا لم يظهر توجهه ﷺ في الصلاة إلى بيت المقدس
إلا بعد هجرته إلى المدينة (٢) .

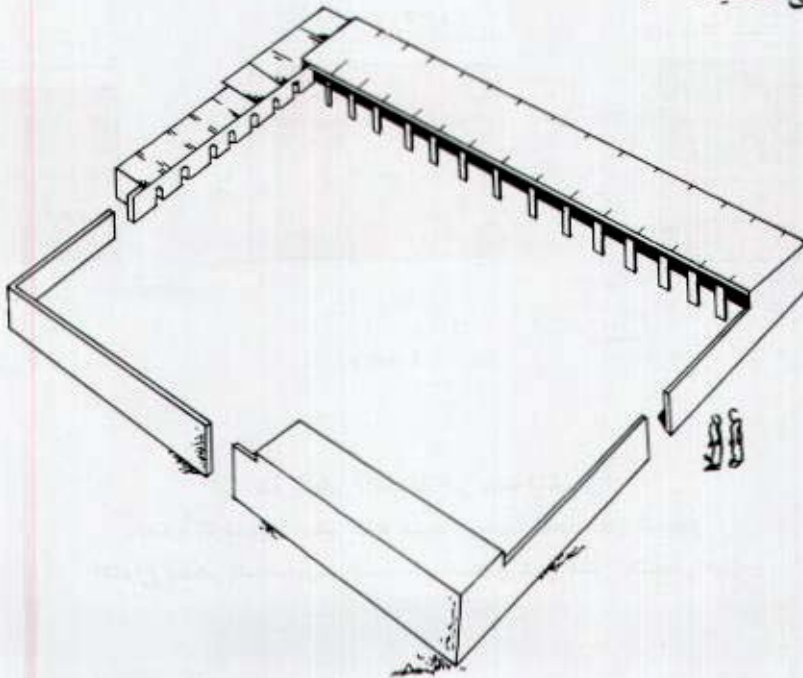

٨

صورة توضح مسجد الرسول ﷺ حين بناه

وقال الحافظ أبو عبدالله الذهبي كانت هذه القبلة في شمالي المسجد وكانت مدة الصلاة إلى بيت المقدس فيما بين ستة عشر إلى سبعة عشر شهراً ثم حولت القبلة إلى مكة المكرمة وأصبحت القبلة الأولى في مكان أهل الصفة^(١) هذا واستغرقت عمارة المسجد سبعة أشهر قضاها رسول الله ﷺ في ضيافة أبو أيوب الأنصاري رضي الله عنه وقد أذن الرسول ﷺ لفقراء المسلمين الذين ليس لهم منازل في المدينة أن يبيتوا في المسجد وكانوا نحو ٤٠٠^(٢) وقد عُرفوا بأهل الصفة لإقامتهم بالمسجد .

أما مساحة المسجد فيقول خارجة بن زيد : (بنى الرسول ﷺ مسجده سبعين ذراعاً في ستين ذراعاً وبنيت جدرانه الأربعة باللبن وسُقف جزء منه بسعف النخيل والطين وترك الجزء الآخر مكشوفاً وجعلت أعمدة المسجد من جذوع النخل وكان للمسجد ثلاثة أبواب وهي باب عثمان وكان يعرف باب النبي (ﷺ) وأصبح اسمه باب جبريل ، وباب النساء ، وباب عاتكة ويعرف باب الرحمة^(٣) .

هذه أبواب المسجد النبوي الشريف قبل تحويل القبلة وبعد تحويلها أصبح للمسجد خمسة أبواب هي باب عثمان الذي تقدم ذكره وباب عاتكة (باب الرحمة) وباب عن يمين المحراب وباب عن يسار المحراب هكذا ذكرها الشنقيطي رحمه الله في كتابه^(٤) .

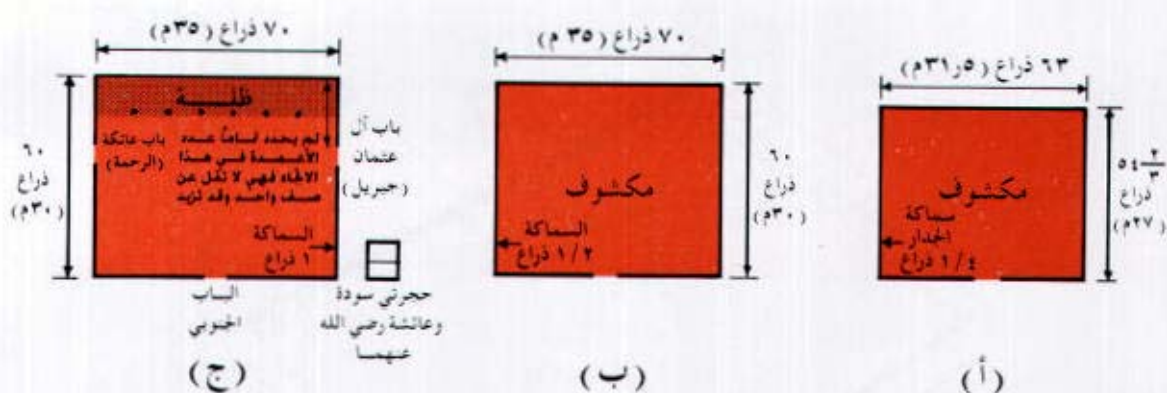

المرحلة الأولى (القبلة إلى بيت المقدس) :
 عمارة الرسول (صلى الله عليه وسلم) للمسجد النبوي
 اقتراح بعض الباحثين أن المسجد النبوي كون على ثلاثة مراحل

منبر النبي صلى الله عليه وسلم :

لقد ذكرنا في السابق بأن الرسول ﷺ عندما بنى مسجده لم يكن فيه منبر يخطب عليه^(١) ولكن لما شق على النبي ﷺ القيام اتخذ منبراً يجلس عليه ويخطب منه . وفي الصحيح أنه ﷺ أرسل إلى امرأة من الأنصار كان لها غلام نجار فقال لها : « انظري غلامك النجار يعمل لي أعواد أكلم الناس عليه » فعمل هذا الدرجات الثلاث ثم أمر بها فوضعت في هذا المكان فأصبحت منبره الشريف .

فلما تحول النبي ﷺ بخطبته إلى المنبر^(٢) عن الجذع قام الجذع بحنين إلى النبي ﷺ مثل حنين الناقة التي فقدت ابنها وارتفع حنينه حتى أحزن الصحابة رضي الله عنهم فنزل النبي ﷺ واحتضنه وساره بحديث « إن شئت عادت إليك حضرتك ونضرتك وإن شئت دعوت الله أن يجعلك من غرس الجنة » فاختار الجذع أن يكون من غرس الجنة وسكت عن الحنين ودفن هذا الجذع فيما بعد تحت المنبر من جهة القبلة .

وقد ورد في منبره الشريف أحاديث تدل على فضله فقد روت^(٣) أم سلمة رضي الله عنها أن النبي ﷺ قال : « قوائم منبري رواتب في الجنة » وهذا يعني أن هذا المنبر بذاته يعيده الله يوم القيامة على حاله فينصبه عند حوضه ﷺ .

وعن أنس رضي الله عنه أن النبي ﷺ قال : « منبري على ترعة من ترع الجنة » والترعة الروضة أو الباب أو الدرجة ، ومن سنن أبي داود من حديث جابر بن عبد الله رضي الله عنهما قال قال رسول الله ﷺ : « لا يحلف أحد عند منبري هذا على يمين آثمة ولو على سواك أخضر إلا تبوأ مقعده من النار أو وجبت له النار » وقد عرف الصحابة رضي الله عنهم^(٤) لهذا المنبر فضله وأنه حظي بوقوف النبي صلى الله عليه وسلم وجلسه عليه .

أما طول المنبر الشريف في عهد النبي ﷺ فقد كان ذراعين وثلاثة أصابع ، أما عرضه فزراع برارج وطول صدره الذي كان النبي ﷺ يستند عليه ذراع واحد فقط^(٥) .

٤ - خلاصة الوفاء .

١ ، ٢ ، ٣ الدر الثمين في معالم الرسول الأمين ﷺ .

٥ - الدر الثمين في معالم الرسول الأمين ﷺ .

فضل المسجد النبوي الشريف :

لقد ورد في فضل المسجد النبوي الشريف عدد من الأحاديث النبوية من الصلاة فيه والزيارة له وعن أبي هريرة رضي الله عنه عن النبي ﷺ قال : « لا تشد الرحال إلا إلى ثلاثة مساجد : المسجد الحرام ، ومسجد الرسول صلى الله عليه وسلم ، والمسجد الأقصى » .

وفي رواية عن أبي هريرة رضي الله عنه قال قال رسول الله صلى الله عليه وسلم : « لا تشد الرحال إلا إلى ثلاثة مساجد : مسجدي هذا ، والمسجد الحرام ، والمسجد الأقصى » متفق عليه .
وعنه أيضاً قال قال رسول الله صلى الله عليه وسلم : « صلاة في مسجدي هذا خير من ألف صلاة فيما سواه إلا المسجد الحرام .

وعن ابن عباس رضي الله عنهما أنه قال : « إن امرأة اشتكت شكوى فقالت : إن شفاني الله لأخرجن فلأصلين في بيت المقدس فبرأت ثم تجهزت تريد الخروج فجاءت ميمونة زوج النبي ﷺ تسلم عليها فأخبرتها ذلك فقالت : اجلسي فكلتي ما صنعت وصلي في مسجد الرسول ﷺ فإني سمعت رسول الله ﷺ يقول : « صلاة في أفضل من ألف صلاة فيما سواه من المساجد إلا مسجد الكعبة » .

وعن أبي هريرة رضي الله عنه قال : « سمعت رسول الله ﷺ يقول : « من جاء مسجدي هذا لم يأت إلا لخير يتعلمه أو يعلمه فهو بمنزلة المجاهد في سبيل الله ، ومن جاء لغير ذلك فهو بمنزلة الرجل ينظر إلى متاع غيره » رواه أحمد .

وعن أبي سلمة بن عبدالرحمن عن النبي صلى الله عليه وسلم أنه قال : « أنا خاتم الأنبياء ومسجدي خاتم مساجد الأنبياء » .

وهناك الكثير الكثير مما ورد في فضل مسجد الرسول ﷺ مما فاضت به كتب السيرة والأحاديث المذكورة في فضل هذا المسجد الشريف فكيف لا وهو يعتبر من المساجد الأربعة التي بناها أنبياء وهي المسجد الحرام وبناه إبراهيم عليه السلام والمسجد الأقصى وبناه سليمان عليه السلام ومسجد قباء والمسجد النبوي وبناهما الرسول ﷺ) نعم هذه هي المساجد الأربعة التي بناها أنبياء فقط .

كيف لا وهو المدرسة التي كان الرسول ﷺ يعلم فيها أصحابه أمور دينهم وكان يعتبر بيت الشورى بين الرسول ﷺ وأصحابه ويعتبر دار الأمانة منه تجهز الجيوش إلى المشركين لإعلاء كلمة الله عز وجل . وفيه كان الوحي ينزل من السماء بالقرآن إلى رسول الله ﷺ هذا يكفي أن يكون خير المساجد بعد المسجد الحرام .

أول توسعة لمسجد النبي ﷺ :

تعتبر توسعة الرسول ﷺ لمسجده هي التوسعة الأولى في تاريخ المسجد النبوي الشريف ثم توالى توسعات وترميم وإصلاحات للمسجد النبوي في عصور وتواريخ مختلفة سوف نذكرها بإذن الله على التوالي وأول ما نذكر منها توسعة النبي صلى الله عليه وسلم للمسجد الشريف .

مضت ست سنوات على بناء المسجد النبوي الشريف وكثر المسلمون في المدينة المنورة وهاجروا إليها من كل صوب وكانت مساحة المسجد أقل من مائة في مائة فضايق المسلمون صلاتهم به واجتماعهم بالرسول الكريم ﷺ .

ولما فتح الله خيبر على نبيه ﷺ وغنم منها الكثير وأفاء الله عليه من أموال أهلها قرر أن يوسع مسجده الشريف وذلك حسب ما تقتضيه حاجة المسلمين لذلك ^(١).

وكان لا بد أن تعترضه دور كانت قرب المسجد ولا بد من أن تنزع ملكيتها .

ومن ذلك أنه اعترضه دار لرجل من الأنصار وقيل : إنه منافق قال له النبي ﷺ : « تصدق بها على

المسجد ولك بيت في الجنة » فأبى الرجل فجاءه عثمان بن عفان رضي الله عنه وجعل يساومه في الدار حتى

اشتراها منه بعشرة آلاف درهم. ثم جاء عثمان رضي الله عنه إلى النبي ﷺ وقال : يا رسول الله اشترى مني

البقعة فإني اشتريتها من الأنصاري بمثل ما كنت تريد شراؤها به منه فاشترها منه النبي ﷺ ببيت في الجنة ^(٢) .

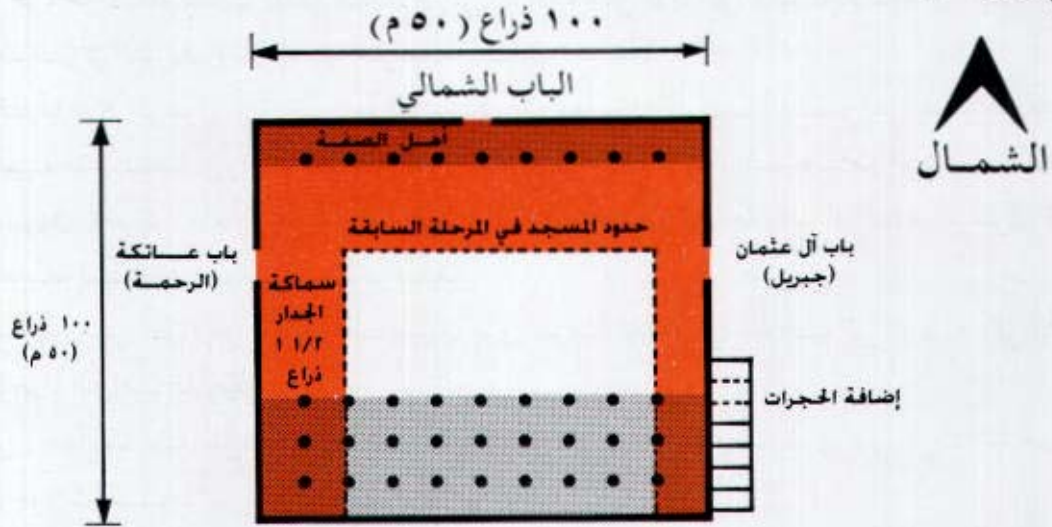

المرحلة الثانية :

زيادة الرسول (صلى الله عليه وسلم) في مسجده بعد

غزوة خيبر عام ٧ هـ

ثم شرع النبي ﷺ في توسعة مسجده الشريف وكان هو أول من وضع لبنة في توسعة المسجد الشريف ثم دعا أبا بكر رضي الله عنه فوضع لبنة ثم دعا عمر رضي الله عنه فوضع لبنة ثم جاء عثمان رضي الله عنه فوضع لبنة ثم قال للناس : ضعوا فوضعوا وكان النبي ﷺ يفضل بقاء مسجده مبنياً بالجريد وقال في ذلك (عريش كعريش موسى) (١) .

جمع الأنصار رضي الله عنهم أموالاً وجاؤا بها إلى النبي ﷺ لبناء المسجد وتزيينه بدلا من بناء الجريد والسعف فقال لهم ﷺ : « ما بي رغبة عن أخي موسى » ثم ترك النبي ﷺ جزءاً من مسجده الشريف غير مسقوف من جهة الشمال ومن جهة الغرب وكانت زيادته ﷺ في هاتين الجهتين بمقدار أربعة أعمدة من كل جهة وحيث أن النبي ﷺ لم يزد في مسجده الشريف من جهة القبلة فإن قبلته ظلت كما هي في مكانها إلى عهد عمر بن الخطاب رضي الله عنه في خلافته .

ويتضح مما سبق أن المسجد النبوي الشريف مر على عدة مراحل من الزيادات والإصلاحات والترميم هذا ما ثبت لدى المؤرخين وعلماء بأنه مرت بعض الترميم على المسجد النبوي ولكن لم تذكر في التواريخ أو أنها ذكرت ولكن لم تكن بالصورة التي تستوجب ذكرها من ضمن انتقال المسجد من مرحلة إلى مرحلة .

وجميع الزيادات حصلت إما بسبب ضيق المسجد أو أسباب أدت إلى تلك الزيادات مثل تصدعات أو انهيار جزء من البناء بسبب القدم مما أدى إلى أن يقوم ولي الأمر في وقته بالتوسعة أو الزيادة إلى المسجد النبوي الشريف ونذكر منها على سبيل المثال .

١ - عندما أراد الرسول ﷺ التوسعة لمسجده الشريف كان السبب الرئيسي في ذلك هو ضيق المساحة بالمصلين واجتماعهم بالرسول ﷺ وسبق وأن ذكرنا أن المسجد هو المدرسة ومجلس الشورى ومركز الأمانة في زمن الرسول ﷺ مما دعت الحاجة إلى أن يقوم الرسول ﷺ بتوسعة لمسجده الشريف كما ذكر سابقاً .

٢ - تساقط بعض أجزاء من البناء وذلك بسبب مرور الوقت عليه مما يستوجب إلى أن يقوم ولي الأمر بإجراء الترميم اللازمة لذلك .

٣ - مرور حوادث عليه مثل الحريق الذي أصاب المسجد النبوي الشريف والذي أدى إلى اتلاف جميع موجودات المسجد من فرش وأعمدة وغيره .

وهناك أسباب أخرى توجب أن يقوم ولي الأمر بإجراء اللازم نحو صيانة المسجد النبوي الشريف باستمرار (٢) .

وسوف نقوم بإذن الله بشرح لجميع التوسعات والأسباب التي دعت ولي الأمر في وقته إلى التوسعة أو الإصلاح للمسجد النبوي الشريف في الفصول الآتية إن شاء الله .

١ - خلاصة الوفاء .

٢ - توسعة وعمارة الحرمين الشريفين .

توسعة عمر بن الخطاب رضي الله عنه ١٧ هجرية :

عن أنس رضي الله عنه قال : (لما توفي رسول الله صلى الله عليه وسلم وولي أبو بكر رضي الله عنه الخلافة لم يحول المسجد أي لم يقيم بعمل أي من التوسعات أو الزيادات في المسجد النبوي فلما ولي عمر بن الخطاب رضي الله عنه الخلافة جعل أساطينه من اللبن ونزع الخشب ومد في القبلة وأدخل فيها دار العباس رضي الله عنه فجعل طوله ١٤٠ ذراعاً وعرضه ١٢٠ ذراعاً وسقفه بالجريد وجعل له ستة أبواب بابين عن يمين القبلة وبابين عن يسارها وبابين خلفها وبلغ ارتفاع الجدران ١١ ذراعاً وزاد في جهة القبلة وجهة الشمال وجهة الغرب .
وبذلك بلغت زيادة عمر بن الخطاب رضي الله عنه ١١٠٠ متراً وأصبحت مساحة المسجد ٣٥٧٥ متراً مربعاً وكانت هذه الزيادة في عام ١٧ هجرية ^(١) .

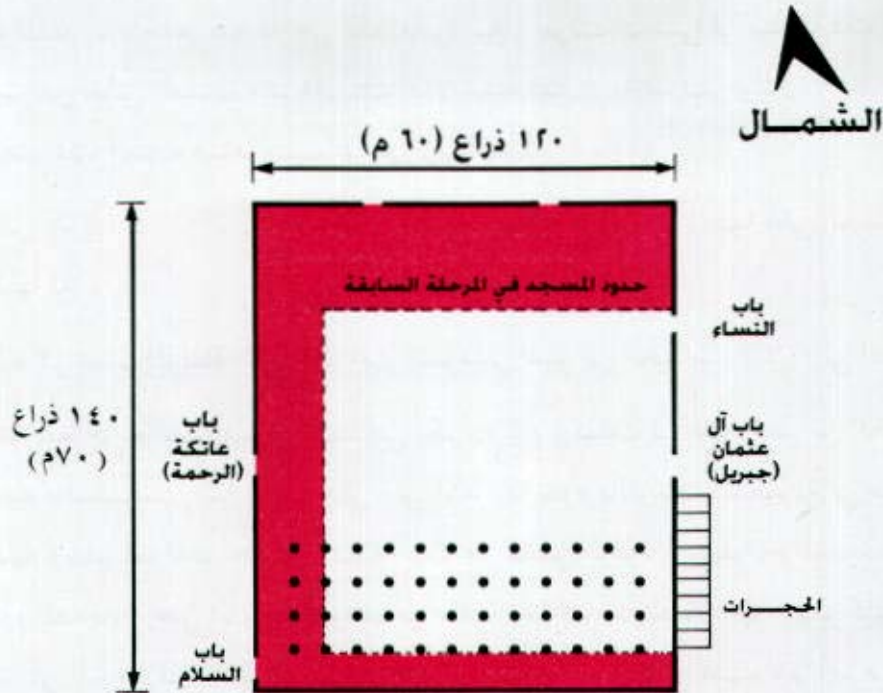

المرحلة الثالثة

زيادة عمر بن الخطاب (رضي الله عنه) عام ١٧ هـ

عمر ودار العباس رضي الله عنهما :

عندما أراد عمدة بن الخطاب رضي الله عنه توسعة مسجد الرسول صلى الله عليه وسلم اعترض التوسعة عدد من الدور ، ومن ضمنها دار العباس بن عبدالمطلب رضي الله عنه ، فأراد عمدة أن يشتريها منه فقال له : إن المسجد ضاق بالمسلمين وابتعت ما حوله من المنازل أوسع به المسجد إلا دارك وحجرات أمهات المؤمنين ، فأما حجرات أمهات المؤمنين فلا سبيل إليها ، وأما دارك فإما أن تبيعها بما شئت من بيت المال وإما أن أخط لك داراً حيث شئت من المدينة وأنسبها إليك وإما أن تنصدق بها على المسلمين^(١) .

فقال العباس رضي الله عنه لا ولا واحدة منها هي قطعة رسول الله صلى الله عليه وسلم خطها لي وبنائها معي فاختلفا فجعلنا بينهما أبي بن كعب رضي الله عنه فانطلقا إليه فقصا عليه القصة فحدثهما أنه سمع رسول الله صلى الله عليه وسلم يقول : « إن الله أوحى إلى داود عليه السلام أن ابن لي بيتاً أذكر فيه فخط له خطه بيت المقدس فإذا تربيعها بزواوية بيت لبعض بني اسرائيل فسأله داود عليه السلام أن يبيعه فأبى بعد أن ضاعف له الثمن فحدث داود عليه السلام نفسه أن يأخذها منه فأوحى الله تعالى إليه : أمرتك أن تبني لي بيتاً فأردت أن تدخل فيه الغصب وليس من شأني الغصب وإن عقوبتك أن لا تبنيه فقال : يارب فمن ولدي ؟ قال : فمن ولدك فأعطاه سليمان عليه السلام فبناها سليمان وهي بيت المقدس » .

فقضى للعباس رضي الله عنه بالدار أن تبقى له فقال العباس رضي الله عنه الآن أتصدق بها على المسلمين فأما أن تخاصمني فيها فلا .

ونقف هنا لنذكر سبب الزيادة التي أدت أمير المؤمنين عمر بن الخطاب رضي الله عنه إلى أن يقوم بزيادة المسجد بعد الفتوحات الإسلامية في عهد أبي بكر رضي الله عنه وكذلك في عهد عمر بن الخطاب رضي الله عنه ضاق المسجد بالمسلمين لذا وجب على ولي الأمر أن يقوم بالتوسعة المطلوبة في مسجد النبي صلى الله عليه وسلم لما للمسجد من أهمية حيث هو ملتقى الوفود والسفراء والمدرسة لتعليم أمور الدين وتشاور الصحابة رضي الله عنهم وأهم من ذلك إقامة شريعة الصلاة فيه حيث كانوا يلتقوا فيه خمس مرات في اليوم لإقامة الصلاة المكتوبة وإن الصحابة رضي الله عنهم هم أحرص الناس على الجماعة . وعلاوة على ذلك أقام^(٢) عمر بن الخطاب رضي الله عنه بطحاء قرب المسجد لتكون ملتقى الصحابة للتحدث وإلقاء الشعر وتعلم الأحاديث حفاظاً منه على كرامة الرسول صلى الله عليه وسلم وعدم رفع الأصوات والجدال في المسجد واحتراماً لمقام النبي صلى الله عليه وسلم .

أساطين المسجد النبوي الشريف :

كانت أعمدة المسجد النبوي الشريف من الخشب في^(١) عهد النبي ﷺ ولكن عمر رضي الله عنه غير أعمدة المسجد وبنها باللبن لأول مرة ولم يغير أماكنها .
وحيث أن كثيراً من أساطين الروضة الشريفة ارتبط بمناسبات في عهد الرسول ﷺ وأطلق عليه أسماء خاصة يشير إلى تلك المناسبات وهذه الأسطوانات كانت محلاً لنزول الآيات القرآنية وورود الأحاديث النبوية وارتداد جبريل عليه السلام على النبي ﷺ مما جعل هذه الأسطوانات معروفة في أماكنها وبأسمائها المكتوبة عليها إلى وقتنا هذا وإليك أسماءها مع ذكر ما حدث عندها :

١ - اسطوانة عائشة رضي الله عنها :

وهي التي^(٢) تلي اسطوانة التوبة من جهة الغرب وتقع هذه الأسطوانة في وسط الروضة الشريفة وقد اتخذ النبي ﷺ مكانها مصلى بعد تحويل القبلة مدة شهرين أو ثلاثة ثم تحول إلى مكان مصلاه والذي في نهاية جدار المسجد القبلي حيث هو الآن عند الاسطوانة المخلفة «المطيبة» فأصبحت هذه الأسطوانة خلفه .

سبب تسميتها باسطوانة عائشة رضي الله عنها أن بعضاً من الصحابة رضي الله عنهم كانوا جلوساً عند عائشة رضي الله عنها ومعهم ابن أختها التابعي الفقيه عروة بن الزبير فقالت عائشة رضي الله عنها إن بالمسجد اسطوانة لو عرفها الناس لاضطربوا عليها أي اقترحوا بالاسم فسألوها عنها فأبت أن تعينها لهم ثم بعد قيامهم سارت ابن الزبير بشيء ثم قام واتجه إلى هذه الاسطوانة وصلى عندها وكان بعض أولئك الصحابة يراقب ماذا يفعل ابن الزبير فلما وجدوه صلى عندها جاؤوا وصلوا في مكانه فسميت هذه الاسطوانة بعد ذلك «اسطوانة عائشة رضي الله عنها» .

ونود أن نذكر أن عدم ذكر أم المؤمنين لهم عن مكان الأسطوانة ليس لشيء آخر بل الخوف على الصحابة من أن يتركوا الصلاة في سائر أنحاء المسجد أو الخوف من أن يتشاجروا على الصلاة في مكانا وفعلاً أدى ذلك إلى أن يقترحوا بالأسهم على الصلاة في مكانها مما أدى إلى أن يسميها بعض الناس باسم اسطوانة القرعة .

٢ - اسطوانة وفود :

وهي الاسطوانة (التي كان النبي ﷺ يجلس^(٣) عندها لوفود العرب القادمة عليه لكي تباعده على الإسلام وهي التي وقع عندها نداء بني تميم من وراء الحجرات حيث نادوا رسول الله ﷺ وقالوا :

٤ - الحجرات آية ٥.٤ .

١، ٢، ٣ - الدر الثمين في معالم الرسول الأمين ﷺ .

(يامحمد اخرج لنا نفاخرك) فأنزل الله تعالى في شأنهم في سورة الحجرات قوله تعالى : ﴿إِنَّ الَّذِينَ ينادونك من وراء الحجرات أكثرهم لا يعقلون ولو أنهم صبروا حتى تخرج عليهم لكان خيراً لهم﴾^(١) وذلك سميت باسطوانة الوفود .

٣ - اسطوانة التوبة :

هي الاسطوانة^(٢) التي ربط فيها الصحابي الجليل (أبو لبابة الأنصاري رضي الله عنه) نفسه وظل فيها أسيراً وقال : والله لا أفك هذا الأسر عن نفسي حتى يتوب الله علي ويحلني الرسول ﷺ بيده بعدما علم أنه خان الله ورسوله ﷺ في بني قريظة .

وظل مقيداً فيه حتى أنزل الله قوله تعالى فيه : ﴿يا أيها الذين ءامنوا لا تخونوا الله ورسوله والرسول وتخونوا أمانتكم وأنتم تعلمون﴾^(٣) .
فكك الرسول ﷺ قيده بيده الشريفة .

٤ - الاسطوانة المخلقة :

الخلوق هو الطيب^(٤) وهي الاسطوانة الملاصقة لمصلى النبي ﷺ من جهة القبلة وكان النبي ﷺ يصلي إليه بعد تحوله عن اسطوانة عائشة رضي الله عنها ، وذكر الشنقيطي في كتابه الدر الثمين بأن هذه الاسطوانة متقدمة عن موقعها الأصلي إذ موقعها الأصلي عن يمين الإمام إذ وقف في المصلى الشريف والله أعلم .

٥ - اسطوانة السرير :

هي الاسطوانة^(٥) التي تقع في مكان اعتكاف النبي ﷺ وكان يوضع له عندها سرير من جريد النخل وفيه السعف وتقع هذه الاسطوانة شرقي اسطوانة التوبة وليس بينهما اسطوانة أخرى وهي اليوم ملاصقة لشباك الحجر الشريفة وعندها كان ﷺ يقترع بين نسائه .

٦ - اسطوانة المحرس أو الحرس :

وكانت تسمى^(٦) أيضاً اسطوانة علي بن أبي طالب رضي الله عنه لأنه كان يجلس عندها حارساً للنبي ﷺ قبل أن يترك الحراس فلما نزل قول الله تعالى ﴿والله يعصمك من الناس﴾^(٧) ترك الحراس حينئذ . وتقع هذه الاسطوانة خلف اسطوانة التوبة من جهة الشمال .

٢ - سورة الأنفال آية : ٢٧

٤ - المرجع السابق .

١ - الدر الثمين في معالم الرسول الأمين ﷺ

٣ - الدر الثمين في معالم الرسول الأمين ﷺ .

٥ - سورة المائدة آية : ٦٧ .

ترتيب الاسطوانات هي :

- ١ - الاسطوانة المخلفة عند المحراب .
 - ٢ - اسطوانة عائشة خلف الاسطوانة المخلفة إلى اليسار قليلا .
 - ٣ - اسطوانة التوبة على يسار اسطوانة عائشة رضي الله عنها .
 - ٤ - اسطوانة السرير على يسار اسطوانة التوبة .
 - ٥ - اسطوانة الوفود خلف اسطوانة التوبة شمالا .
 - ٦ - اسطوانة الحرس خلف اسطوانة الوفود .
- ومكتوب في^(١) أعلى كل واحدة اسمها كما يوجد في داخل الحجرة النبوية اسطوانات أخرى لا يمكن الصلاة عندها منها اسطوانة مربعة القبر واسطوانة التهجد وهي التي كان النبي صلى الله عليه وسلم يتهجد في مكانها من الليل .

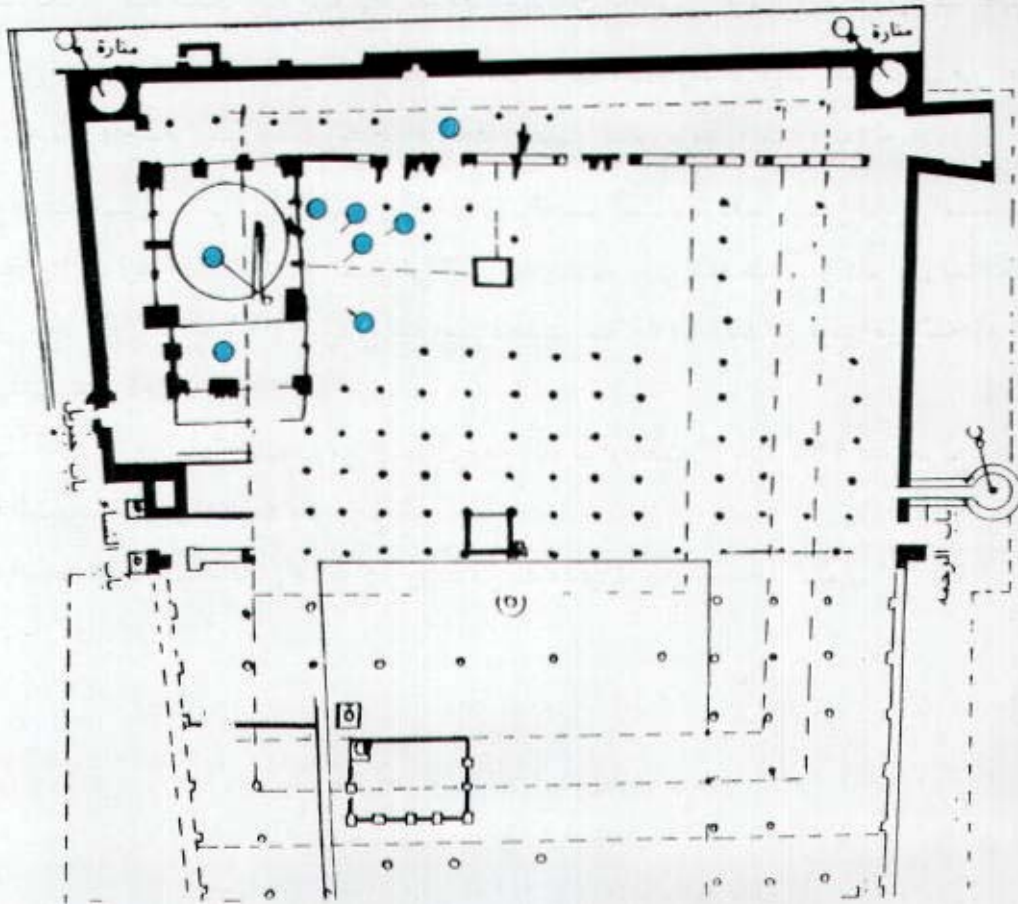

١٢

مخطط توزيع الاسطوانات في المسجد

زيادة عثمان بن عفان رضي الله عنه ٢٩ - ٣٠ هجرية :

ولي عثمان بن عفان رضي الله عنه الخلافة عام ٢٤ هـ وكلمه الناس^(١) أن يزيد في مسجدهم وشكوا إليه ضيقه يوم الجمع حتى إنهم ليصلوا في الرحاب المجاور للمسجد .

وهنا نقول : إن سبب التوسعة حصل من ضيق المسجد بالمصلين .

مما أدى أن يقوم أمير المؤمنين عثمان بن عفان رضي الله عنه أن يباشر في عملية توسعة المسجد مرة أخرى .

شاور عثمان بن عفان رضي الله عنه أهل الرأي من أصحاب رسول الله صلى الله عليه وسلم حيث أن أمر المسلمين بينهم شورى فأجمعوا على أن يهدمه ويزيد فيه فصلى أمير المؤمنين رضي الله عنه الظهر بالناس ثم صعد إلى المنبر فحمد الله^(٢) وأثنى عليه ثم قال : «أيها الناس إنني أردت أن أهدم مسجد رسول الله صلى الله عليه وسلم وأزيد فيه وقد كان لي فيه سلف إمام سبقني وتقدمني عمر بن الخطاب رضي الله عنه أشار رضي الله عنه بما فعله عمر رضي الله عنه من التوسعة في المسجد واستمر قائلاً وكان زاد فيه وبناه وقد شاورت أهل الرأي من أصحاب رسول الله صلى الله عليه وسلم فأجمعوا على هدمه وبناءه وتوسعته فأحسن الناس يومئذ ذلك ودعوا له .

فأصبح فدعا العمال وياشر ذلك بنفسه رضي الله عنه وأمر بالحصة المنخولة تعمل بطن نخل واستمر بالعمل والتوسعة والبناء وهو يباشر متابعة العمل في المسجد بنفسه رضي الله عنه^(٣) وكان أول بدأ العمل فيه في شهر ربيع الأول من سنة ٢٩ هـ وفرغ منه حين دخلت سنة ٣٠ هـ وذلك في أولها من المحرم فاستمر العمل بذلك عشرة أشهر .

وكانت^(٤) الزيادة من جهة القبلة ومن الشمال ومن الغرب وبلغت الزيادة ٤٩٦ متر مربع وأصبحت مساحة المسجد النبوي ٤٠٤١ متر مربع .

وبذلك أصبحت زيادة عثمان بن عفان آخر زيادة من القبلة في تاريخ المسجد النبوي .

١ - مجلة المنهل .

٢ ، ٣ - توسعة وعمارة الحرمين الشريفين .

٤ - مجلة المنهل .

روى البخاري في صحيحه وأبو داود في سننه أن عثمان بن عفان رضي الله عنه^(١) غيّر في المسجد النبوي وزاد فيه زيادة كبيرة فبنى جداره بالحجارة المنقوشة والحصى وجعل أعمدة المسجد من حجارة منقوشة وسقفه بالساج ويذكر أن سبب بناء الأعمدة من الحجارة هو أن بناءها كان من جذوع النخل والطين مما أدى إلى التآكل والنخر .

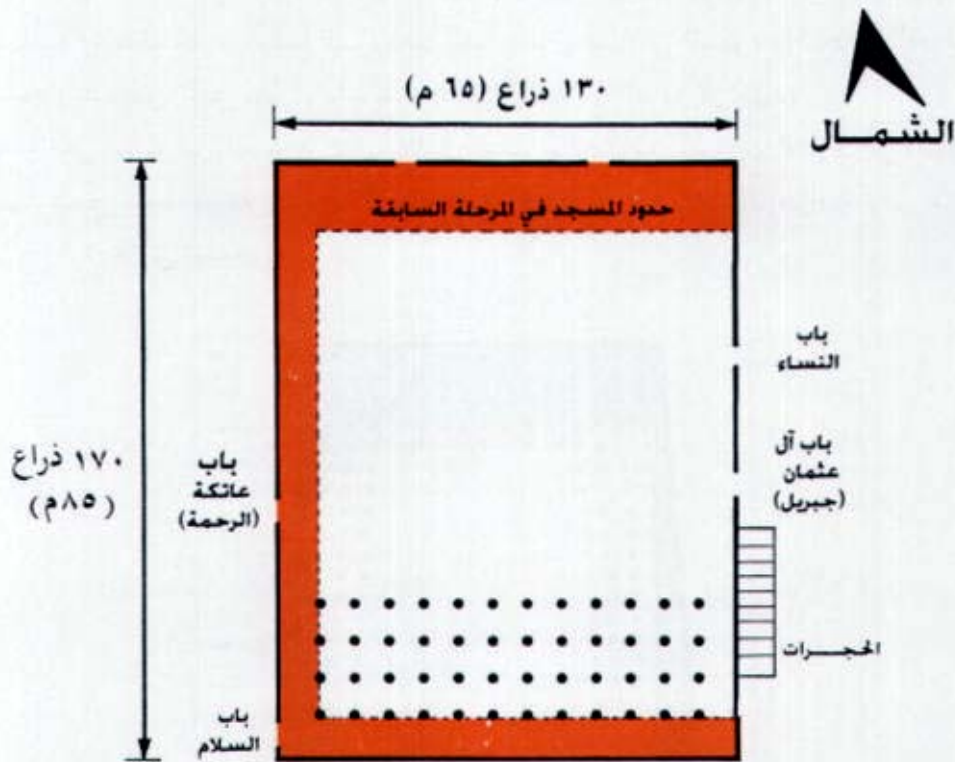

المرحلة الرابعة

زيادة عثمان بن عفان (رضي الله عنه) عام ٢٩ هـ

١ - توسعة وعمارة الحرمين الشريفين .

توسعة الوليد بن عبد الملك ٨٨-٩١ هجرية :

نقل رزين أن^(١) المسجد بعد أن زاد في عثمان رضي الله عنه لم يزد فيه علي بن أبي طالب رضي الله عنه ولا معاوية رضي الله عنه ولا يزيد ولا مروان ولا عبد الملك شيئاً حتى عهد الوليد بن عبد الملك وكان عمر بن عبد العزيز عامله على المدينة ومكة المكرمة .

وذكر السهودي^(٢) أن الوليد بن عبد الملك أمر عامله على المدينة المنورة وهو يومئذ الخليفة عمر ابن عبد العزيز أن يشتري الدور المحيطة بالمسجد النبوي وأن يدخلها في الزيادة التي أرادها الوليد له . وقد شمل هذا الأمر حجرات أمهات المؤمنين وقد أثر ذلك أهل المدينة لحبهم للنبي صلى الله عليه وسلم وزوجاته أئراً شديداً وكان يوماً اشتد فيه البكاء وكانت زيادة الوليد بسبب ضيق المسجد على المصلين في عهده حيث ذكر أن المصلين ربما استخدموا تلك الحجرات للصلاة من يوم الجمعة من شدة الزحام .

وذكر البلاذري أنه قد عين الوليد بن عبد الملك صالح بن كيسان للإشراف على الهدم وأعمال البناء والقيام بأمره والنفقة عليه . وبدأ البناء فعلاً بعد وصول عدد من المهرة وأصحاب الحرف من الروم وأهل الشام ومصر من الذين لهم دراية بالبناء والفن المعماري العريق في عهده .

أما الزيادة التي تمت في المسجد فمن ثلاث جهات من جهات المسجد النبوي من الشرق والغرب والشمال ليصبح المسجد على شكل شبه منحرف ، أضلاعه ١٦٧.٥ ذراعاً من الجنوب ١٣٥ ذراعاً من الشمال ٢٠٠ ذراعاً من الشرق والغرب .

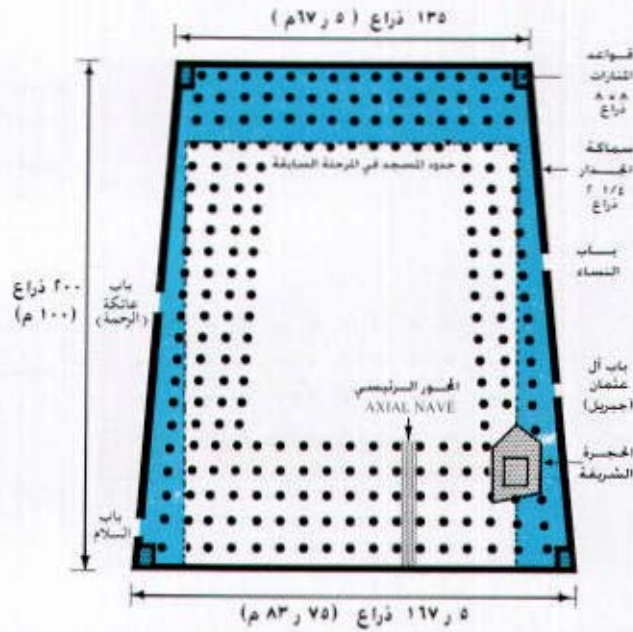

المرحلة الخامسة

زيادة الوليد بن عبد الملك عام ٨٨ - ٩١ هـ

وعمل له ولأول مرة في تاريخ المسجد النبوي من تاريخ إنشاء المنارات (المآذن) وكانت على ارتفاع مختلف فالشرقية الجنوبية ٢٧.٥ م والشرقية الشمالية ٢٧.٥ م والغربية الشمالية ٢٦.٦ م وكان عرضها ٤ م وكان الأذان قبل ذلك يرفع من أعلى أسطح الدور المجاورة للمسجد النبوي أما الأبواب فلم يزد عليها أي زيادة وبقيت على ما هي عليه في عهد عثمان رضي الله عنه وكذلك ظهر في هذه الزيادة المحراب وزخرف المسجد باستخدام الحجارة المنقوشة والفسيفساء والمرمر وعمل السقف بالساج وماء الذهب وزخرف أيضاً بالحروف المنقوشة بالخط العربي الجميل وزود المسجد بماء للشرب والوضوء وفرش بالرمال الأحمر .

وبذلك تعتبر زيادة الوليد بن عبد الملك مرحلة انتقالية للمسجد النبوي الشريف من حيث العمارة والمساحة .



(١٥)

المنائر التي أحدثها الوليد لأول مرة

التغيرات التي طرأت على المسجد من جديد :

ظهر على المسجد في زيادة الوليد عدة أشياء وهي :

- ١ - المنارات حيث لم تكن موجودة في السابق .
 - ٢ - المحراب وهو لم يكن موجوداً أيضاً في السابق .
 - ٣ - الزخرفة والنقش بالخط العربي الجميل كذلك لم يكن موجود .
 - ٤ - ضم حجرات أمهات المؤمنين إلى المسجد حيث كانت خارج المسجد .
 - ٥ - استخدام الحديد والرصاص في بناء الأعمدة .
 - ٦ - الزيادة في حجرة أم المؤمنين عائشة رضي الله عنها (قبر الرسول ﷺ) .
 - ٧ - تزويد المسجد بماء الشرب والوضوء .
- كل هذه العناصر لم تكن في بناء المسجد في عهد الرسول ﷺ ولا في عهد عمر وعثمان رضي الله عنهما وروعي في هذه الزيادة أن يأخذ المسجد طابع بناء المسجد في السابق .

زيادة الخليفة المهدي العباسي ١٦١-١٦٥ هـ

ذكر السمهودي^(١) : نقل عن ابن زبالة ويحيى أن المسجد النبوي لم يزل على حالته التي قام الوليد ابن عبد الملك بزيادتها إليه إلى أن هم أبو جعفر المنصور بالزيادة فيه ثم توفي ولم يزد فيه حتى زاد فيه المهدي العباسي سنة ١٦١ هجرية وولي بناءه عبدالله بن عاصم وعبد الملك العسائي فمات ابن عاصم وولي مكانه عبدالله بن موسى وزاد فيه مائة ذراع من ناحية الشام ولم يزد في القبلة ولا الشرق ولا الغرب شيئاً . وذكر ابن زبالة أن المهدي زخرف أبواب المسجد بالفسيفساء كما فعل الوليد .

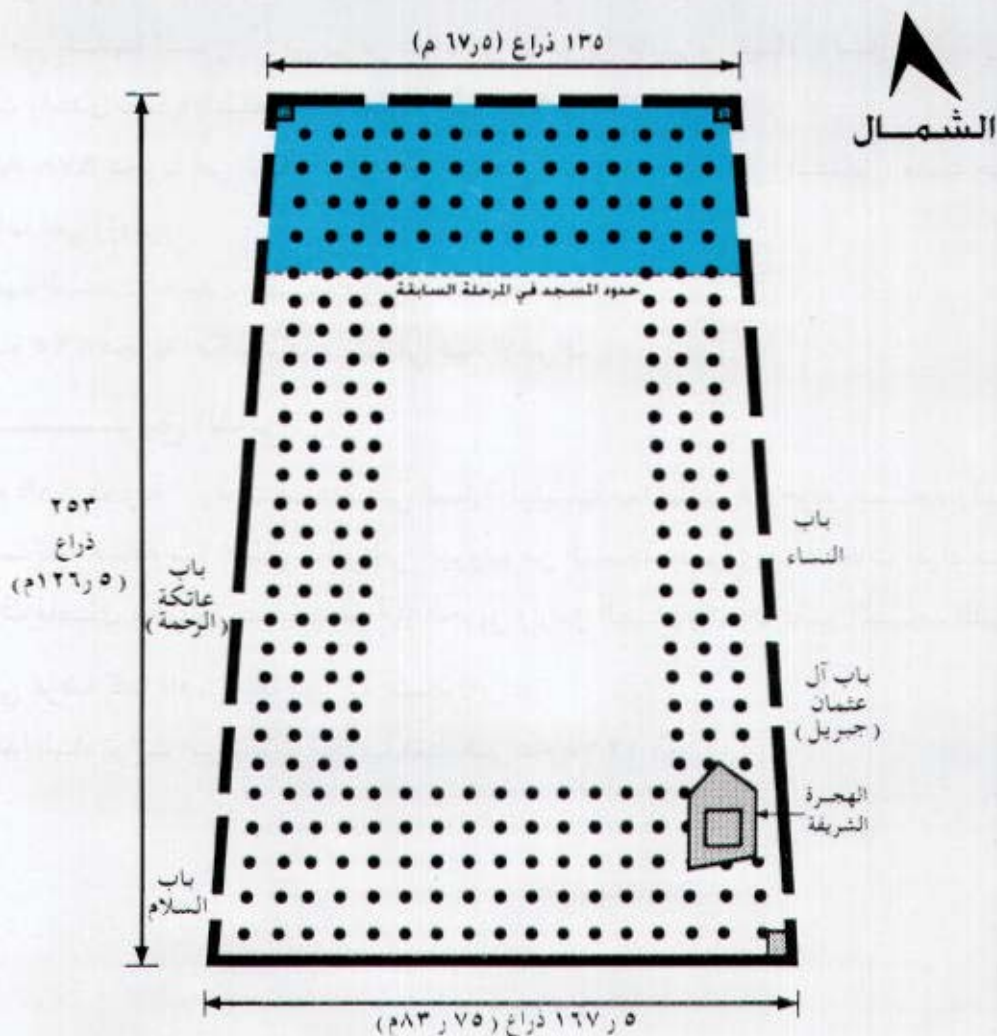

المرحلة السادسة

زيادة الخليفة المهدي العباسي عام ١٦٥ هـ

الحريق الأول :

في عام ٦٥٤ هجرية^(١) شب حريق في المسجد النبوي وعرف هذا الحريق بالحريق الأول وسببه كما ذكره السمهودي^(٢) أن أحد الخدم في المسجد النبوي الشريف دخل المسجد ومعه نار فغفل عنها حتى علقت بالفرش وأسرعت النار حتى وصلت إلى السقف فهب الناس في جنح الظلام وبدلوا كل الجهود لإطفائها ولكن دون جدوى حيث لم تبقي من خشب السقف من شيء وأكلت الزخارف والستائر المزخرفة .

إلا أنه من فضل الله لم يحترق سقف الحجرة الشريفة وكان الخليفة في ذلك الوقت هو المعتصم بالله وكان أمير المدينة المنورة^(٣) منيف بن شيحة بن هاشم بن قاسم بن مهنا ، فسارع بإرسال الصناع والآلات وابتدئ بعمارة المسجد بعد الحريق سنة ٦٥٥ هجرية .

وفي عام ٦٧٨ هجرية أمر السلطان قلاوون الصالحي بعمل قبة مربعة من أسفلها ، مشمئة من أعلاها بأخشاب على رؤوس .

وفي عهد السلطان محمد بن قلاوون جددت هذه القبة .

وفي عام ٧٦٥ هجرية أحكمت هذه القبة في عهد الأشراف .

الحريق الثاني :

في عام ٨٨٦ هجرية^(٤) وقعت صاعقة على المنارة الرئيسية مما تسبب في حريق المسجد ولم يستطع أهل المدينة إخماده مما اضطر الناس إلى الهروب من المسجد النبوي بعد أن مات أفراد منهم فأمر الأشراف قايتباي بتنظيف المسجد من آثار الحريق وأرسل الصناع والمؤن فعمر المسجد النبوي وزاد قليلاً في عرضه كما قام بتوسعة محراب عثمان رضي الله عنه .

وبعد هذا البناء توالى الترميمات الجزئية فقط حتى عام ١٢٦٥ هجري .

١ - التعريف بما أنست الهجرة من معالم دار الهجرة .
٢ - وفشاء الوفا .
٣ - التعريف بما أنست الهجرة من معالم دار الهجرة .
٤ - عمدة الأخبار في مدينة المختار .

زيادة الأشرف قايتباي المملوكي ٨٨٨ هجرية :

بعد الحريق الذي وقع في المسجد النبوي الشريف في عام ٨٨٦ هـ وهو كما صنفه المؤرخون بأنه الحريق الثاني للمسجد النبوي الشريف كتب أهل المدينة إلى الأشرف قايتباي صاحب مصر عن الخبر الذي وقع في المسجد فأرسل الموزن والعمال والحرفيين وكل ما يحتاج إليه المسجد من مؤنة في عملية البناء والترميم للمسجد .

وفور وصول العمال إلى المدينة المنورة شرع العمال في عملية الترميم في المسجد وذلك في عام ٨٨٨ هجرية وتمت العمارة المطلوبة في المسجد من إصلاحات وترميم وبني المحراب النبوي وقام بتوسعة المحراب العثماني كما ذكر سابقاً وهذا المحراب العثماني هو نسبة إلى الخليفة عثمان بن عفان رضي الله عنه وقام بتجديد المآذن وأصبح طول المئذنة المقابلة لها في الركن الشمالي الشرقي للمسجد تسعة وتسعين ذراعاً .

هذا وكان للمسجد في هذا الوقت ثلاثة مآذن فقط حيث أزيلت الرابعة في العهد الأموي .
وشرع العمال في بناء مئذنة رابعة عند باب الرحمة خارج المسجد النبوي الشريف وأصبحت بذلك المآذن أربعة مرة أخرى .

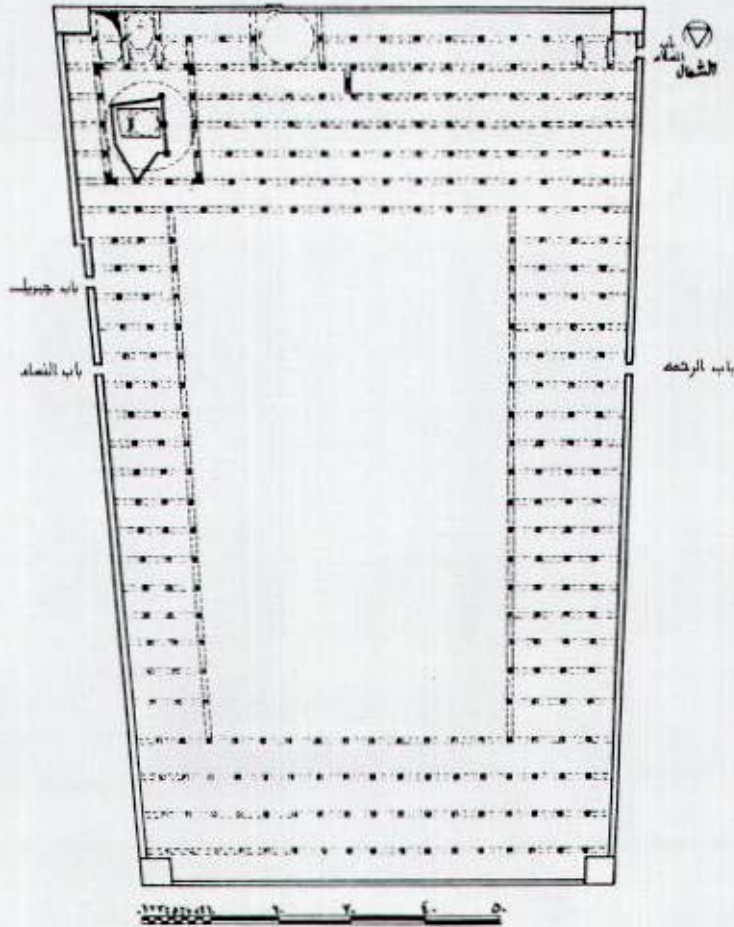

المسجد النبوي : المسقط الأفقي في العصر المملوكي (القرن الثامن - التاسع الهجري / الرابع عشر - الخامس عشر الميلادي

وأزيلت القبة الخشبية من فوق الحجرة النبوية وأقيمت في مكانها قبة أخرى وطلبت باللون الأزرق وعند البناء ظهر ضيق من الجهة الشرقية فخرج العمال بالجدار الشرقي نحو ذراعين وربع الذراع . وهذه هي زيادة الأشرف قايتباي للمسجد النبوي الشريف وهي آخر توسعة للمسجد النبوي الشريف .

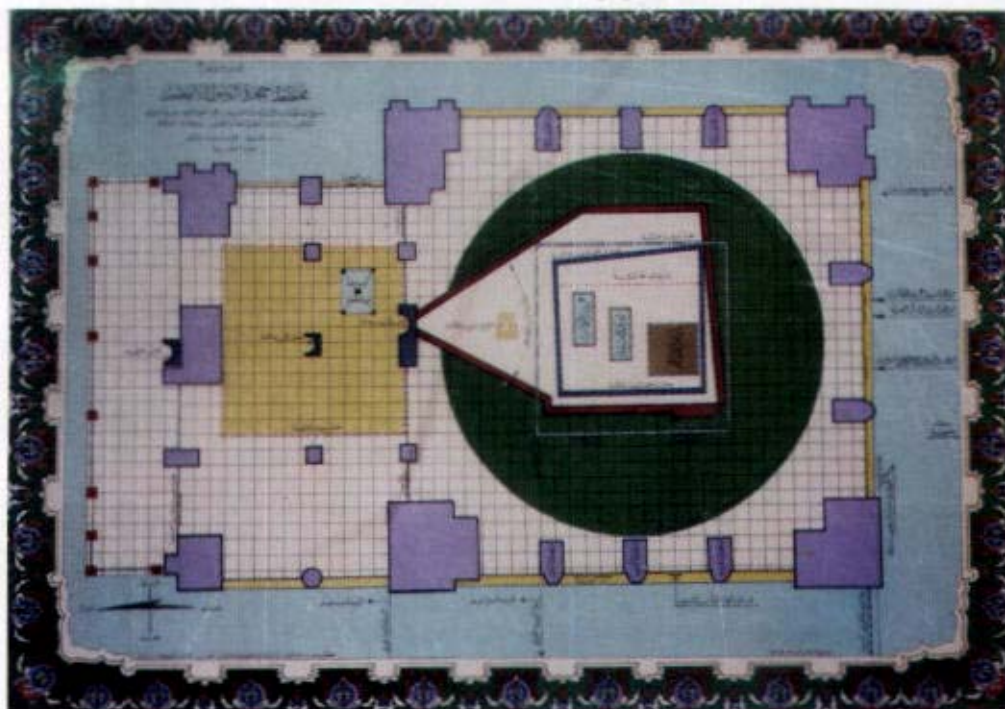

١٧

الحجرة الشريفة وموقع القبة الخضراء

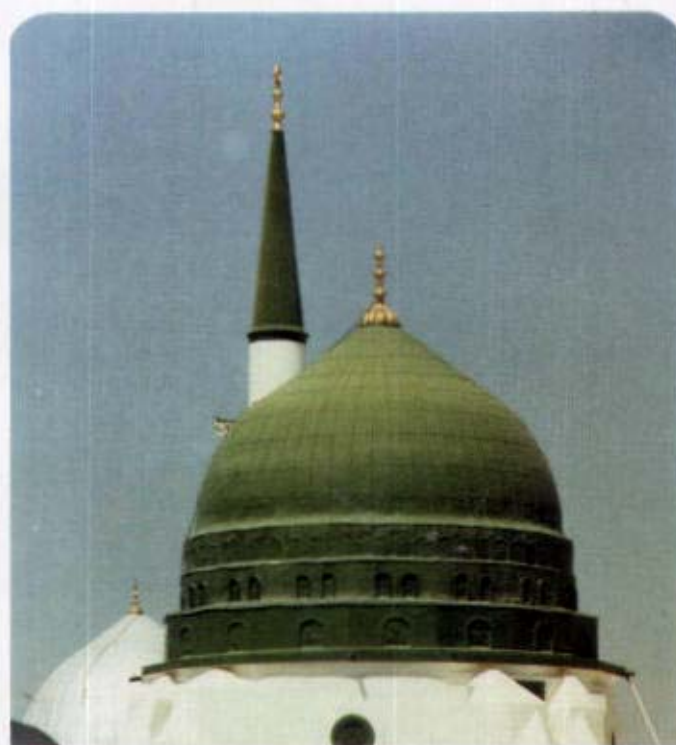

١٨

القبة الخضراء على الحجرة الشريفة

الزيادات والإصلاحات في المسجد النبوي :

مر على مسجد الرسول ﷺ عدد من الزيادات والإصلاحات وذكرنا أن أهمها زيادة الرسول ﷺ لمسجده والتي كانت عام ٧هـ وتلتها عدة زيادات مختلفة وهي (١) :

- ١ - زيادة أمير المؤمنين عمر بن الخطاب رضي الله عنه عام ١٧هـ .
- ٢ - زيادة أمير المؤمنين عثمان بن عفان رضي الله عنه عام ٢٨-٣٠هـ .
- ٣ - زيادة الخليفة الأموي الوليد بن عبد الملك عام ٨٨-٩١هـ .
- ٤ - زيادة الخليفة العباسي المهدي العباسي عام ١٦١-١٦٥هـ .
- ٥ - زيادة الأشرف قايتباي ٨٨٨هـ .
- ٦ - زيادة السلطان عبد المجيد ١٢٦٥-١٢٧٧هـ العمارة المجيدية .
- ٧ - التوسعة السعودية ابتداءً من الملك عبدالعزيز ١٣٧٠-١٣٧٥هـ إلى الملك خالد رحمهما الله .
- ٨ - توسعة خادم الحرمين الشريفين وتعتبر من أكبر التوسعات التي مر عليها المسجد النبوي الشريف وكانت بدايتها عام ١٤٠٥هـ جرية .

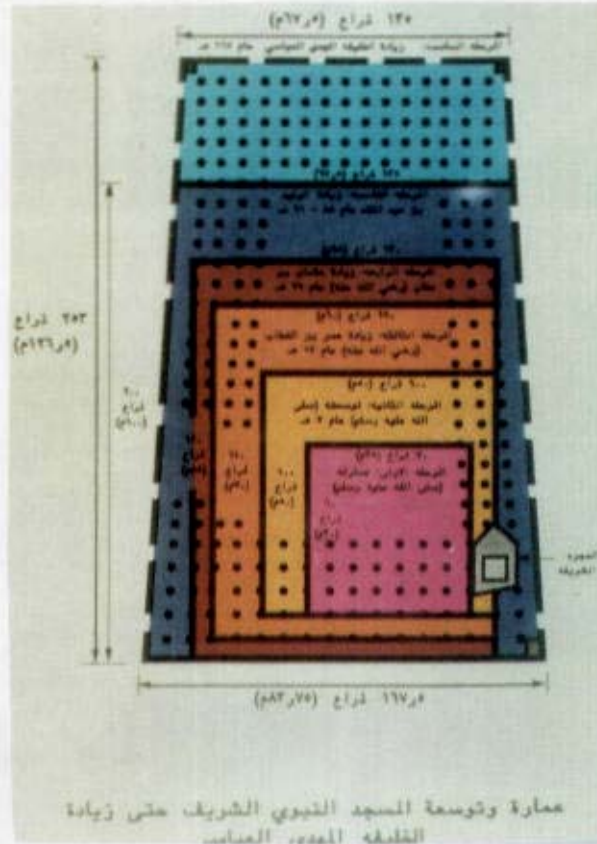

١ - فصول من تاريخ المدينة .

بعض الترميمات التي حصلت في المسجد من ٨٨٩-١٢٦٥ هجرية :

عندما آلت الخلافة إلى آل عثمان في استنبول وجه سلاطين الدولة العثمانية إلى المسجد عناية فائقة ففي القرن العاشر للهجرة عمره السلطان سليم الثاني وشيد به محراباً غرب المنبر النبوي وفي القرن الثالث عشر للهجرة بني السلطان محمود القبة الخضراء وفي الرابع الأخير من القرن الثالث عشر في عهد السلطان عبدالمجيد كانت عمارة المسجد النبوي الشريف وهي العمارة المجيدية في المسجد النبوي نسبة إلى السلطان عبدالمجيد العثماني كما سيأتي ذكرها إن شاء الله بعد ذلك .



١٩

عمارة السلطان عبدالمجيد



٢٠

المحراب السلیماني في المسجد النبوي

عمارة السلطان عبدالمجيد العثماني ١٢٢٧ هجرية :

بعد مضي ما يقارب الأربعمئة عام على عمارة السلطان قايتباي سرى الخراب إلى بعض سقوف المسجد وأعمدته وأصبح في حاجة إلى التعمير والإصلاح فكتب شيخ الحرم النبوي داود باشا الذي كان قبل ذلك والياً على بغداد إلى السلطان عبدالمجيد بذلك فاهتم السلطان بالأمر وبعث أحد كبار رجال دولته ومعه المهندسون فكشفوا على المسجد وتحققوا من ضرورة إصلاحه وتعميره فأمر السلطان بتجديد عمارة المسجد وأرسل الخبراء والمهندسين والبنائين والتجارين والمواد اللازمة للعمارة ثم بحثوا عن جبل لاستخدام حجارته في البناء فعثروا على جبل قرب جبل الجمادات في منطقة آبار علي (ذي الحليفة) بوادي العقيق يقرب لونه إلى الحجارة المطلوبة فقرروا قطع الحجر منه وأقاموا عنده ورشاً لنحت الحجر وصقلها ثم شرعوا في بناء المسجد ووضعوا خططهم على أن يتم البناء على مراحل كلما هدموا قسماً من المسجد بنوا مكانه ثم ينتقلون منه إلى غيره وذلك حتى لا يتعطل الناس من أداء الصلاة في المسجد وجعلوا بناء أساطين المسجد تعلوها قباب وكانت بعض الأساطين قطعة واحدة وبعضها قطعتين وشيدوا عليها عقوداً نصف دائرية تقوم عليها أقباب مختلفة الأحجام والتصميم ولكنها تتشابه في كل رواق في أكثر أروقة المسجد وجعلوا لها نوافذ وزخرفوها .





٢٢ باب السلام في العمارة المجيدية



٢٣ جزء من العمارة المجيدية الداخلية

كما كلف أحد الخطاطين المشهورين بالمدينة في ذلك الزمان أن يقوم بخط الآيات القرآنية والأحاديث النبوية وأسماء الرسول ﷺ بخط جميل جدا مما زاد في جمال الحوائط والقباب ومكث الخطاط يخط في المسجد ما يقارب الثلاث سنوات .

هذا وقد طلي سطح القباب بالرصاص حتى لا يتسرب ماء المطر إلى المسجد منها فيفسد نقوشها وقد زيد في المسجد من الناحية الشرقية زيادة يسيرة عرضها خمسة أذرع (حوالي المترين ونصف المتر) تمتد من المنارة الرئيسية إلى باب جبريل عليه السلام وزيد من الناحية الشمالية زيادة كبيرة وجعل فيها مخازن للزيت الذي يستعمل وقوداً في الإضاءة في المسجد وفتح في الناحية الشمالية الشرقية باب جديد للمسجد سمي باب المجيدي نسبة إلى السلطان عبدالمجيد وكان عبارة عن بابين يتوسطهما رحبة واسعة على جانبيهما غرف استخدمت كتاب لتحفيظ القرآن الكريم وتعلوها غرف يصعد عليها بدرج استخدمت كتاب كذلك ثم نقلت إليها مكتبة الحرم النبوي بعد أن تم انشائها .

كما تم تجديد المثانة الواقعة في الركن الشمالي الشرقي للمسجد وسميت المنارة المجيدية نسبة إلى السلطان عبدالمجيد أما المنارة الواقعة في الركن الشمالي الغربي للمسجد والتي تسمى المنارة السلطانية فقد تم اصلاحها وتجديد القسم العلوي منها في عهد السلطان عبدالعزيز وذلك في عام ١٢٨٠هـ وسميت بالمنارة العزيزية نسبة إلى السلطان عبدالعزيز ، وجميع هذه المنارات الثلاثة (منارة باب الرحمة ، والمنارة المجيدية ، والمنارة العزيزية) أزيلت في توسعة الملك عبدالعزيز بن سعود في التوسعة السعودية الأولى وبني بدلاً منها منارتين في الجهة الشمالية في التوسعة السعودية الأولى .

هذا وقد استمر العمل في عملية البناء والترميم مايقارب اثنتي عشرة سنة ابتداء من عام ١٢٦٥ هجرية إلى عام ١٢٧٧ هجرية وقدر مكتب توسعة الحرم النبوي زيادة السلطان عبدالمجيد في المسجد بـ ١٢٩٣ م .

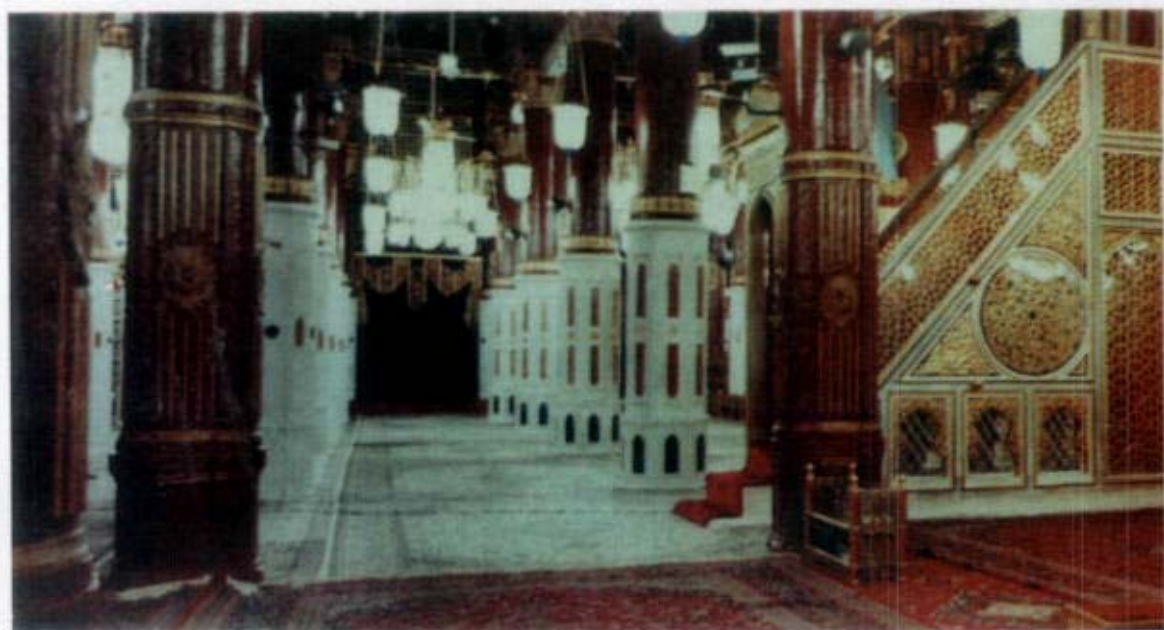

٢٤ العمارة المجيدية من الداخل



٢٥ الحجرة النبوية المشرفة



٢٦ المحراب النبوي والسليماني

التوسعة السعودية الأولى :

شعر الناس بضيق المسجد النبوي بعد آخر توسعة له من قبل السلطان عبدالمجيد العثماني وفي حوالي عام ١٣٦٥ هجرية لوحظ تصدع في بعض العقود الشمالية وتفتت في بعض حجارة الأعمدة في تلك الجهة بشكل ملحوظ وملفت للنظر .

وتم العرض^١ على أنظار المغفور له - بإذن الله - الملك عبدالعزيز بن عبدالرحمن آل سعود عن ذلك وكان موسم الحج قد قرب فأمر جلالتة بدراسة الموضوع دراسة جدية بإشراف جلالتة الشخصية على الموضوع لما له من أهمية بالغة في حكام هذا البلاد .

وأمر جلالتة بأن تكون نفقة التوسعة على نفقته الخاصة وأسند توسعة المسجد إلى مؤسسة المعلم محمد بن لادن رحمه الله وصرف ما يحتاجه المسجد من نفقات دون قيد أو شرط وذلك مع إضافة توسعة الطرق التي حول المسجد الشريف وأخذ بعدد العدة للتوسعة الكبرى في تاريخ المسجد من استخدام أفضل المهندسين والرسامين والمعلمين ومواد البناء المطلوبة في العمارة والتوسعة .

وأزيلت الدور التي كان يتوجب إزالتها لصالح التوسعة المطلوبة وكانت العمارة بالإسمنت المسلح والمزايكو وقد أسس مصنعاً من قبل المعلم محمد بن لادن لأجل ذلك في منطقة آبار علي .

وبدأ في دراسة المشروع والرسومات الخاصة للتوسعة في شوال الموافق ١٠ / ٥ / ١٣٧٠ هجرية وذلك إلى عام ١٣٧٢ هجرية أي ما يقارب الستين حتى زار الملك سعود المدينة لوضع حجر الأساس للبدء في المشروع .

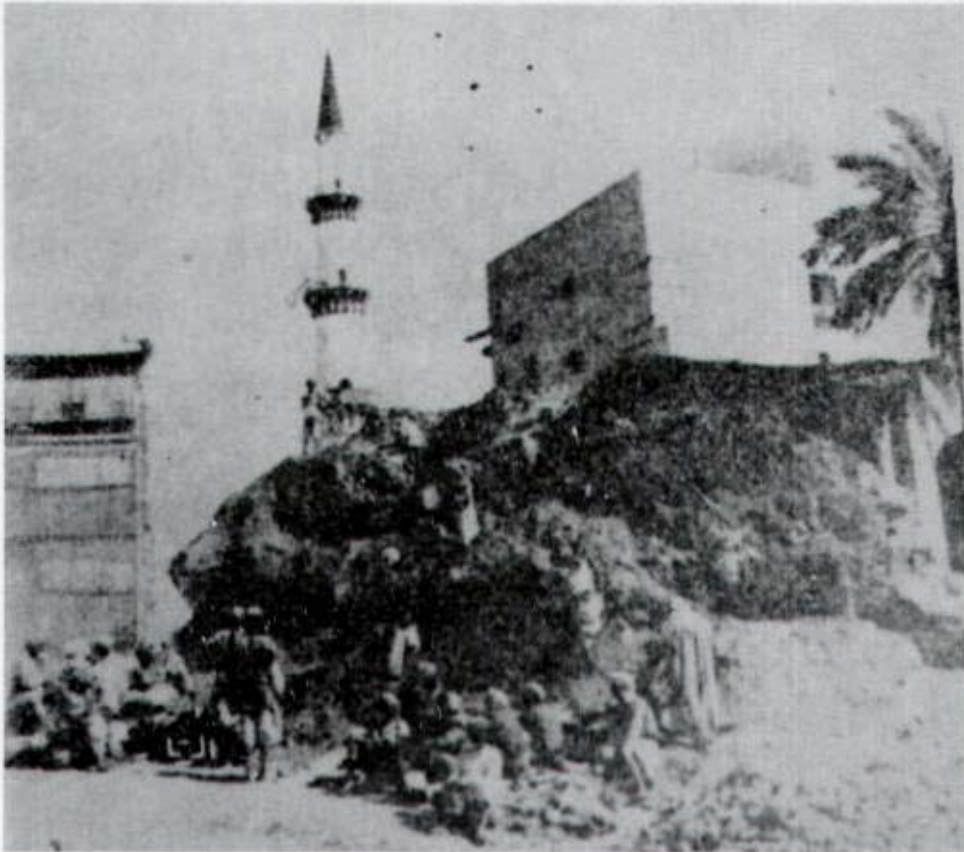

الدور التي أزيلت للتوسعة السعودية الأولى من الناحية الغربية بجانب باب الرحمة (٢٧)

الملك سعود يواصل مشوار الخير :

وفي عام ١٣٧٢ هجرية من شهر ربيع الأول زار الملك سعود المدينة وكان في ذلك الوقت ولي العهد حيث قام بوضع حجر الأساس لتوسعة المسجد النبوي الشريف وفي ٢٤ / ٨ / ١٣٧٢ هجرية بدأ العمل الفعلي للتوسعة في المسجد واستمر جلالته بالمتابعة في سير العمل وحينما تبوأ جلالته الحكم بعد المغفور له بإذن الله تعالى الملك عبدالعزيز استمر كذلك بالمتابعة على سير العمل بنفسه .



٢٨ مبنى العين الزرقاء الذي أزيل في التوسعة من جهة باب السلام وهو في عمق الصورة

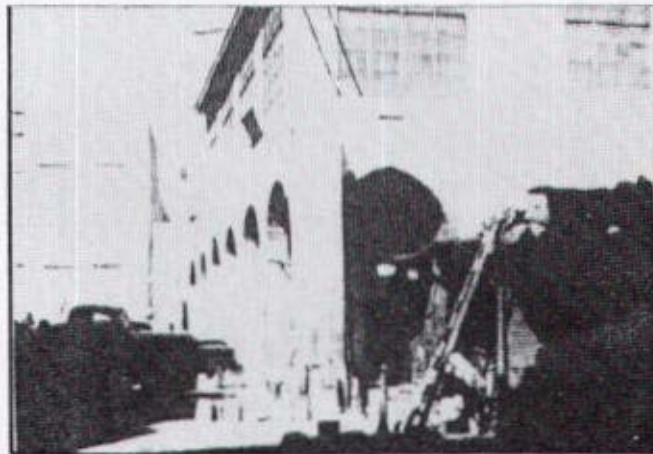

٢٩ مبنى إدارة العين الزرقاء قديماً بجوار باب السلام

روعة العمارتين السعودية والمجيدية :

وقد اتصلت العمارة السعودية مع العمارة المجيدية بشكل رائع جداً مما يدل على تألف البناء والعمارة والفن في الإنشاء .

وأزيل قسم من العمارة المجيدية مساحته ٢٦٢٤٧م^٢ وأضيف مع المساحة التي أضيفت إلى المسجد وقدرها ٢٦٠٢٤ وبذلك تبلغ المساحة الإجمالية ٢٨٨٧١م^٢ والباقي من العمارة المجيدية فمساحته ٤٠٥٦م^٢ وهذا القسم يضم الحجرة النبوية والمحراب والروضة المطهرة والاسطوانات الأثرية وفيها المنارة الرئيسية ومنارة باب السلام ومصلى الرسول الكريم عليه أفضل الصلاة والتسليم .

كما أزيلت منارتان من المنائر القديمة وعملت بدلا منها منارتين في الركن الشمالي الشرقي والركن الشمالي الغربي بطول ٧٠م وعمق أساس المنارة ١٧م لكل منارة .



جدول إحصاءات عن العمارة السعودية :

البيانات	العدد	م
عمود مربع متصل بجدار التوسعة	٤٧٤	١
عمود مستدير	٢٣٢	٢
متر طولي للجدار الشرقي	١٢٨	٣
متر طولي للجدار الغربي	١٢٨	٤
متر طولي للجدار الشمالي	٩١	٥
أروقة في الشمال	٥	٦
أروقة في الشرق	٣	٧
أروقة في الوسط	٣	٨
أروقة في الغرب	٣	٩
رحبة المسجد (جرى تبيطها)	٢	١٠
العقود	٦٨٩	١١
النوافذ	٤٤	١٢
أمتار عمق أساسات الجدران والأعمدة	٥	١٣
مآذن	٢	١٤
مصباح معلق في الأعمدة	١٠١١	١٥
مصباح دائري في زوايا العقود	١٤١٦	١٦

هذا وكان للمسجد خمسة أبواب في العمارة المجيدية وهي :

١ - باب السلام - ٢ - باب الرحمة - ٣ - باب جبريل عليه السلام - ٤ - باب النساء - ٥ - باب الصديق رضي الله عنه

هذا وتم إنشاء عدد خمسة أبواب إضافة إلى الأبواب الموجودة سابقاً وهي :

١ - باب عبدالعزيز - ٢ - باب عثمان رضي الله عنه - ٣ - باب المجيدي - ٤ - باب عمر رضي الله عنه - ٥ - باب سعود

وبذلك أصبح عدد أبواب المسجد النبوي عشرة أبواب خمسة منها كما ذكرنا في العمارة السعودية والخمسة الباقية من العمارة المجيدية .

هذا كما توجد ثلاثة أبواب بها ثلاث بوابات هي : باب الصديق رضي الله عنه وباب عبدالعزيز وباب سعود

وبذلك تكون العمارة السعودية قد تمت على أكمل الصور والفن كما رسم لها المغفور له بإذن الله تعالى الملك عبدالعزيز وواصل مشوارها المغفور له بإذن الله تعالى الملك سعود .

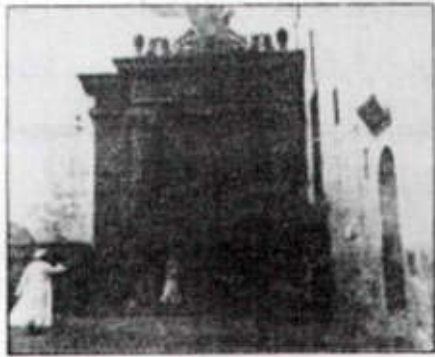

● باب الرحمة قديماً



● باب السلام قديماً

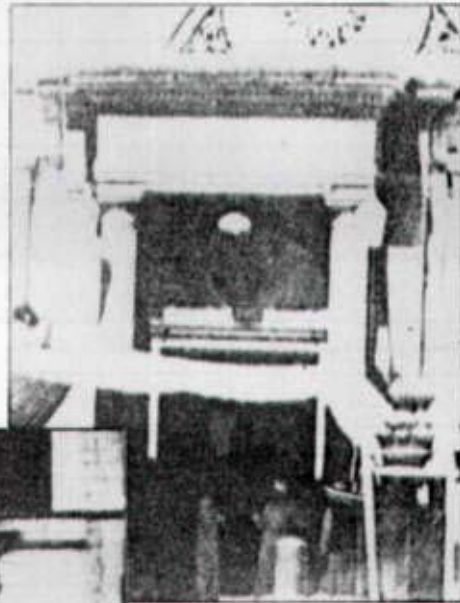

● باب النساء



● باب المجيدي قديماً

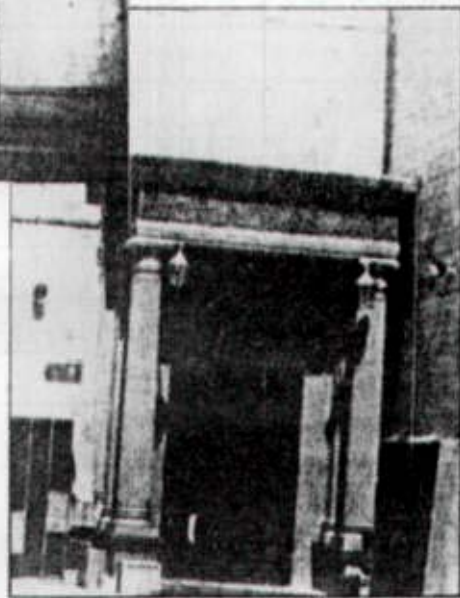

● باب جبريل

٣١

الأبواب في العمارة المجيدية

(٤٦)

مر على المسجد النبوي منذ إنشائه إلى عمارة المغفور له بإذن الله تعالى الملك عبدالعزيز عدة سنوات ندرجها في الجدول التالي والذي يوضح الفارق الزمني بين كل عمارة وأخرى :

م	عدد السنوات	الإيضاحات
١	١٠	بين عمارة النبي ﷺ بعد فتح خيبر وعمارة عمر بن الخطاب رضي الله عنه
٢	١٣	بين عمارة عمر بن الخطاب وعمارة عثمان بن عفان رضي الله عنه
٣	٦٣	بين عمارة عثمان بن عفان رضي الله عنه وعمارة الوليد بن عبد الملك
٤	٧٢	بين عمارة الوليد بن عبد الملك وعمارة المهدي العباسي
٥	٧٢٤	بين عمارة المهدي العباسي وعمارة الحريق الأول
٦	٢١	بين عمارة الحريق الأول وعمارة السلطان قايتباي المملوكي
٧	٣٨٧	بين عمارة السلطان قايتباي وعمارة السلطان عبد المجيد العثماني
٨	٩٨	بين عمارة السلطان عبد المجيد وعمارة الملك عبدالعزيز

كما ندرج جدول يوضح بعض الذين قاموا بترميم المسجد النبوي بدون أي زيادة في المساحة :

م	أسماء الذين قاموا بالترميم بدون زيادة
١	الخليفة أبو بكر الصديق رضي الله عنه
٢	الناصر لدين الله
٣	المتنصم بالله العباسي
٤	محمد بن قلاوون الصالحي
٥	المنصور نور الدين علي بن المعز أيوب صاحب مصر
٦	المظفر شمس الدين أبو يوسف بن المنصور سيف الدين محمود صاحب اليمن
٧	الظاهر بيبرس صاحب مصر
٨	الظاهر حقمق السندقاري
٩	الأشرف برسباي
١٠	الأشرف شعبان بن حسين
١١	السلطان سليم العثماني
١٢	السلطان مراد العثماني
١٣	السلطان سليمان العثماني
١٤	السلطان محمود الأول العثماني

المراحل الثلاثة للمسجد النبوي في عهد الملك فيصل والملك خالد بن عبدالعزيز

وفي عهد المغفور له بإذن الله تعالى الملك فيصل بن عبدالعزيز تطلبت الحاجة من أن تكون توسعة أخرى لزيادة عدد المصلين والحجاج في المواسم لذا استكمل أعمال التوسعة في المسجد النبوي الشريف بعمل مصلى ملحق بالمسجد النبوي الشريف من الجهة الغربية عبارة عن مظلة محكمة في الصنع والفن .

هذا وقد تألف المشروع الخاص بالتوسعة المطلوبة من ثلاث مراحل وهي :

١ - المرحلة الأولى وهي نزع الملكيات المطلوبة في التوسعة وبلغت مساحتها ٣٥ ألف متر مربع من الجهة الغربية .

٢ - المرحلة الثانية هي كذلك نزع الملكيات وتهيئة مساحة ٥٥٥٠ متر مربع تضاف إلى المساحة السابقة .

٣ - المرحلة الأخيرة وهي التي نفذت في عهد المغفور له بإذن الله تعالى الملك خالد بن عبدالعزيز وهي إضافة ما مساحته ٤٣ ألف متر مربع تضاف إلى المساحات السابقة وبذلك تصبح المساحة الإجمالية ٨٣٥٥٠ ألف متر مربع .

وما زالت الحاجة تتطلب إلى أكثر من ذلك حيث أن أعداد الوافدين من زوار وحجاج ومصلين إلى المسجد النبوي الشريف تزداد يوماً عن يوم .

حتى أمر خادم الحرمين الشريفين الملك فهد بن عبدالعزيز أطال الله في عمره في وضع خطة شاملة تفي بالغرض المطلوب من تطوير مدينة الرسول ﷺ والمسجد النبوي الشريف بصفة خاصة .

وقد روعي بوضع هذه الخطة بأن تفي باحتياجات المستقبل لأكثر من عقدين أو ثلاثة عقود من الزمن وهكذا رصدت المبالغ المطلوبة وتقدر بأكثر من ٦ بلايين ريال لتوسعة المسجد النبوي الشريف .

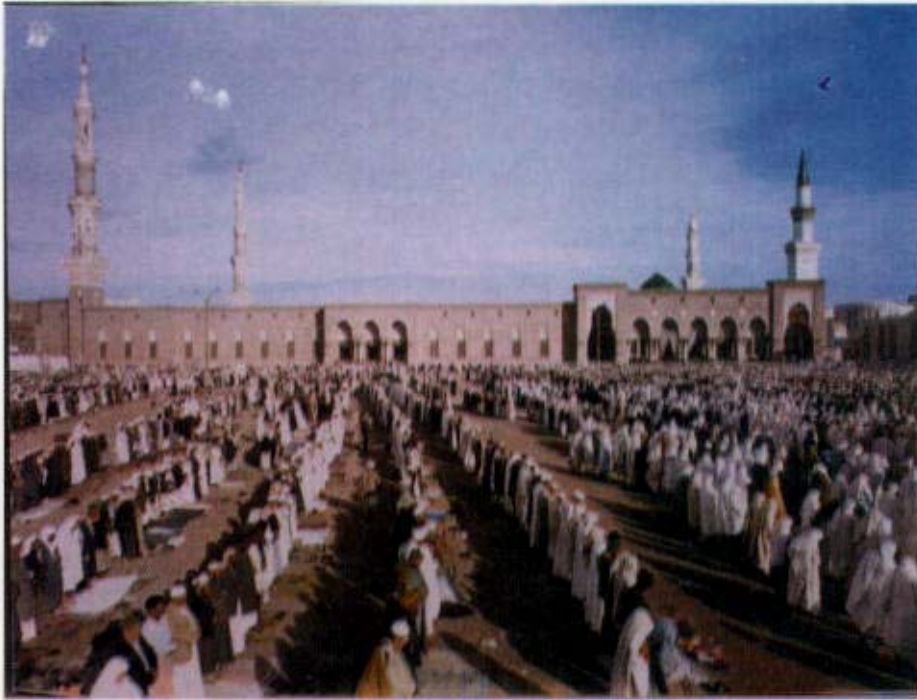

٣٢ العمارة السعودية الأولى والمساحات المخصصة لتوسعة السعودية الثانية



٣٣ المَنارات التي أنشأت في العمارة السعودية الأولى



٣٤ جانب آخر من العمارة السعودية الأولى



٣٥ الأيواب التي تم إنشاؤها في العمارة السعودية الأولى وترميم باب السلام بعد إزالة المباني التي كانت ملصقة به

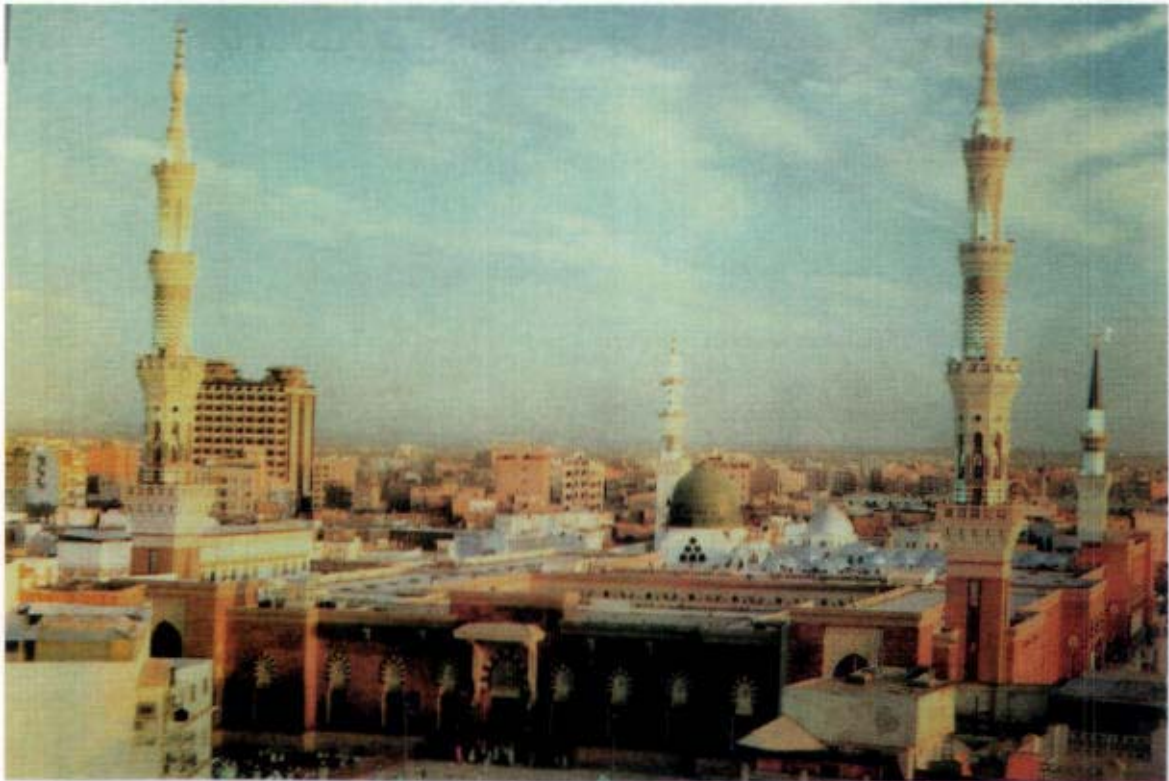

٣٦ العمارة السعودية الأولى بعد الإنتهاء منها

توسعة المسجد النبوي في عهد الفهد خادم الحرمين الشريفين :

من عهد المغفور له بإذن الله تعالى الملك عبدالعزيز بن عبدالرحمن آل سعود إلى عهد خادم الحرمين الشريفين الملك فهد بن عبدالعزيز أمد الله في عمره ، والحرمين الشريفين (مكة والمدينة) تتلقى جل الاهتمام والرعاية الخاصة من اهتمام في المساجد والحضارة والنهضة المطلوبة لكي ترقى إلى أعلى من المستوى المطلوب في قلوب العالم الإسلامي .

وسبق وأن ذكرنا الاهتمام الذي أولاه المغفور له بإذن الله تعالى الملك عبدالعزيز إلى المسجد النبوي الشريف من عمارة وتوسعة ثم بعده الملك سعود ثم الملك فيصل ثم الملك خالد رحمة الله عليهم . وهنا نقوم بذكر التوسعة العظيمة التي قام بها خادم الحرمين الشريفين وما أولاه من اهتمام بهذه البقعة الطاهرة مهبط الوحي ومنبع الرسالة المحمدية من اهتمام يفوق الحقيقة مع المتابعة الشخصية منه على سير الأعمال والمشاريع في هذه المدينة المقدسة .



منظر يوضح التوسعة السعودية الأولى والثانية والعمارة المعجديفة قبل الشروع في عمارة خادم الحرمين الشريفين (٤١)

مشروع خادم الحرمين الشريفين الملك فهد بن عبدالعزيز :

في يوم الجمعة الموافق ٩ / ٢ / ١٤٠٥ هجرية وفي عهد الملك فهد بن عبدالعزيز حفظه الله وضع حجر الأساس لمشروع التوسعة الكبرى للحرم النبوي الشريف وهي التوسعة الشاملة للحرم النبوي الشريف تزيد مساحتها إلى تسعة أضعاف ما هي عليه وفي محرم من عام ١٤٠٦ هـ أي بعد مرور أكثر من أربعة عشر قرناً على بناء المسجد النبوي ، بدأ العمل الفعلي في مشروع خادم الحرمين الشريفين لتوسعة وعمارة الحرم النبوي وما يتبعه من ساحات ومحيطه به بالإضافة إلى مواقف السيارات تحت هذه الساحات وكذلك مباني ومحطات للخدمات الخاصة بالحرم النبوي الشريف .

ويشمل مشروع توسعة الحرم النبوي الشريف إضافة مساحة مقدارها ٨٢ ألف متر مربع تحيط وتصل بالحرم النبوي القديم من الناحية الشمالية والشرقية والغربية لكي تصبح المساحة الإجمالية للحرم النبوي الشريف بعد إنهاء كافة الأعمال الخاصة بالتوسعة بما يقدر ٩٨.٥٠٠ متر مربع . هذا ويستوعب الدور الأرضي الرئيسي للتوسعة الجديدة ١٦٧ ألف متصل كما يستفاد من سطح التوسعة للصلاة ومساحته ٦٧ ألف متر مربعاً ويستوعب حوالي ٩٠.٠٠٠ ألف متصل وبذلك يتسع الحرم النبوي بعد الإنتهاء من الأعمال الخاصة بالتوسعة إلى ٢٥٧.٠٠٠ ألف متصل بمساحة تبلغ ١٦٥.٥٠٠ ألف متر مربع .



٤٢ خادم الحرمين الشريفين يضع حجر الأساس للتوسعة العظيمة

وتطلب هذا المشروع إلى نزع ملكيات بمساحة (١٠٠.٠٠٠) ألف متر مربع من الأراضي المجاورة للحرم النبوي الشريف وتم تعويض مالكيها كاملاً .

وتشمل عناصر التوسعة تطوير المناطق المحيطة بالحرم وتحسين الساحات والتي تقدر مساحتها بـ (٢٣٥) ألف متر مربع كما سوف يتم إعداد مساحة (١٣٥) ألف متر مربع من مساحة الساحات للصلاة لتستوعب (٢٥٠.٠٠٠) ألف متصل وبذلك يكون الحرم يستوعب حوالي نصف مليون متصل في الأوقات العادية أما في أوقاف الذروة من المواسم والأعياد وشهر رمضان المبارك فإن الحرم النبوي

الشريف سوف يستوعب إلى ما يقارب مليون مصل بإضافة الساحات المحيطة بالحرم النبوي .
كما سوف يتم إنشاء مواقف السيارات والتي تبلغ مساحتها (٣٩.٠٠٠) ألف متر مربع تستوعب
(٤.٠٠٠) آلاف سيارة هذا ويمكن الوصول إلى الحرم النبوي الشريف بسهولة ويسر بعد أن تم إنشاء
طرق توصل له من ثلاث جهات وهي من الشمال طريق الملك فهد وطريق المطار وطريق الملك
عبدالعزیز من الشرق وطريق السلام من الغرب وهو الذي أقيم بدلاً من شارع العينية سابقاً .

ولغرض تلطيف هواء الحرم النبوي الشريف تم إنشاء محطة التكييف المركزي والتي تقع على بعد ٦
كم غرب الحرم النبوي وتزيد طاقتها على (٢٥.٠٠٠) ألف طن لنقل الهواء البارد من المحطة
المركزية إلى الحرم النبوي عن طريق نفق الخدمات الذي أنشئ خصيصاً لهذا الغرض .

هذا ويعتبر البدروم (الدور السفلي من مبنى التوسعة الجديد) محل خدمات الحرم من أعمال الكهرباء
والمحطات الخاصة بعمال التكييف والتي يبلغ عددها ١٤٣ مكينة والتي تقوم بعملية ضخ الهواء
البارد إلى فتحات الأعمدة في الدور الأرضي للحرم وكذلك توجد ١١ محطة لتوزيع القوى الكهربائية
إضافة إلى محطات الدوائر التلفزيونية وأجهزة التحكم بالقباب المنزلة وأنظمة الهاتف والصوت
(المكرفونات) ومحطتين لتبريد مياه الشرب .

ومساحة البدروم (٧٣.٠٠٠) ألف متر مربع ويبلغ ارتفاعه (٤) أمتار ويحتوي على (٢٥٥٤) عامود
بارتفاع (٤.٤) متر وبقطر (٧٢) سم .

الدور الأرضي ويعتبر هذا الدور هو التوسعة الجديدة للحرم النبوي ولقد تم تصميم هذا الدور على
شكل أفنية مسقوفة بأبعاد ٦ في ٦ متر و ١٨ في ١٨ متر كما صمم على أشكال أفنية مكشوفة بأبعاد
١٨ في ١٨ متر وتبلغ مساحة هذا الدور (٦٦.٥٤٤) ألف متر مربع وبارتفاع ١٢ متر ويبلغ عدد
الأعمدة (٢٥٦٧) عامود منها (٢٠١٧) عامود دائري بقطر (٦٤) سم و (٥٥٠) عامود بأبعاد
مختلفة وصممت الأقواس على طراز إسلامي وبلغ عددها مع الواجهات (٣٨١٢) قوساً . وروعي في
ذلك تصميم أفنية مكشوفة مثل الحصوات في السابق موزعة على كامل الحرم وعددها (٢٧) حصوة
يتم تغطيتها بقباب متحركة أياً يمكن قفلها وفتحها حسب حالة الجو .

كذلك إضافة عدد (٦) سلالم متحركة لغرض خدمات المصلين في الانتقال من الدور الأرضي إلى
سطح الحرم وروعي في أعمال الزخرفة أن تكون متناسقة مع شكل التوسعة السعودية الأولى على
الطريقة الإسلامية كما تشمل التوسعة إضافة (٧) مداخل رئيسية ثلاثة منها في الناحية الشمالية واثنتان
في كل من الناحية الشرقية والغربية ويشتمل كل مدخل على (٥) بوابات متجاورة بعرض (٣) أمتار
لكل بوابة كما توجد بوابة جانبية بعرض (٦) أمتار في كل جانب من جانبي المداخل ويصبح عدد
المدخل الرئيسي (٧) مداخل إضافة إلى مدخلين آخرين في الناحية الجنوبية من التوسعة الجديدة
أحدهما في الغرب والآخر في الشرق من الحرم الحالي وكذلك (١٢) بوابة لمداخل ومخارج السلالم
الكهربائية المتحركة .



الصورة العليا توضح المباني التي التهمها الحريق عام ١٣٩٧هـ في حريق الشونة (٤٣)



الصورة السفلي توضح أعمال إزالتها تمهيداً للتوسعة (٤٤)



٤٥ الموقع نفسه بعد أعمال التمهيد والتعديل

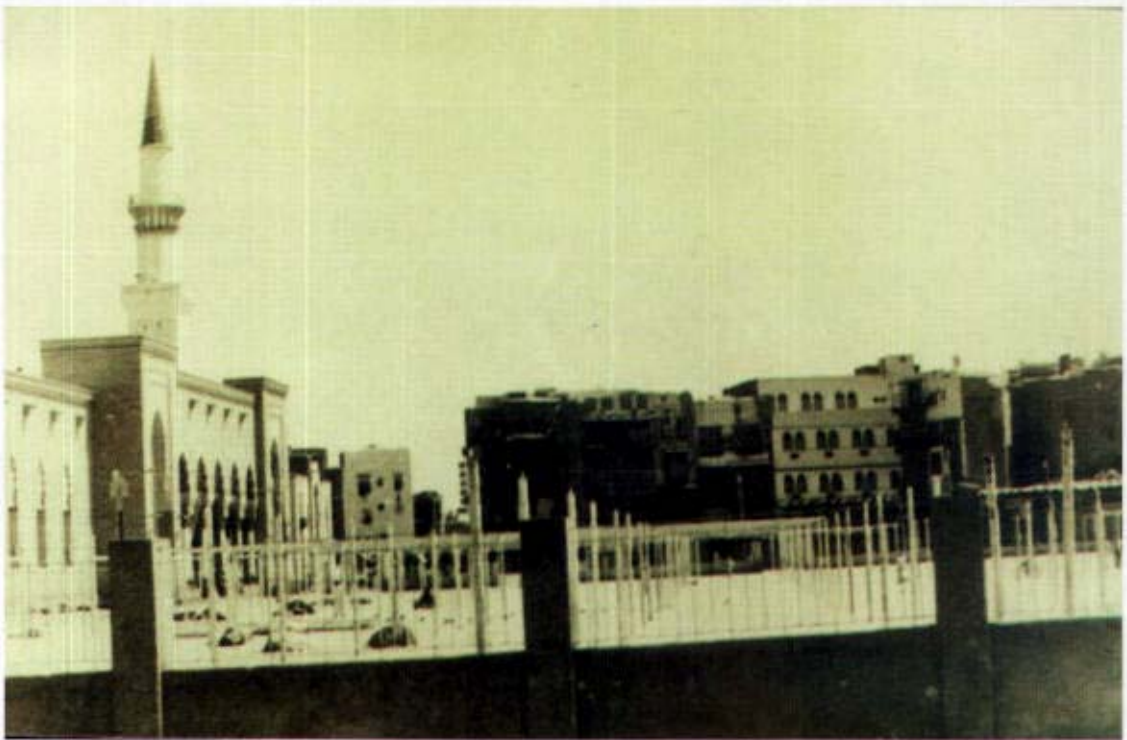

٤٦ منظر آخر للموقع ذاته من جهة باب السلام

نقطة التقاء القديم مع الجديد :

هي المنطقة المحيطة بالحرم النبوي في التوسعة الأولى من الناحية الشمالية والشرقية والغربية والتي يتم فيها الاتصال بين الحرم القائم والتوسعة الجديدة ليصبح المبنىان عبارة عن مبنى واحد وذلك بتعديل وهدم بعض المباني القديمة حتى يتم ربطها مع بعضها البعض وتبلغ هذه المساحة بمقدار (٤,٥٠٠) ألف متر مربع .

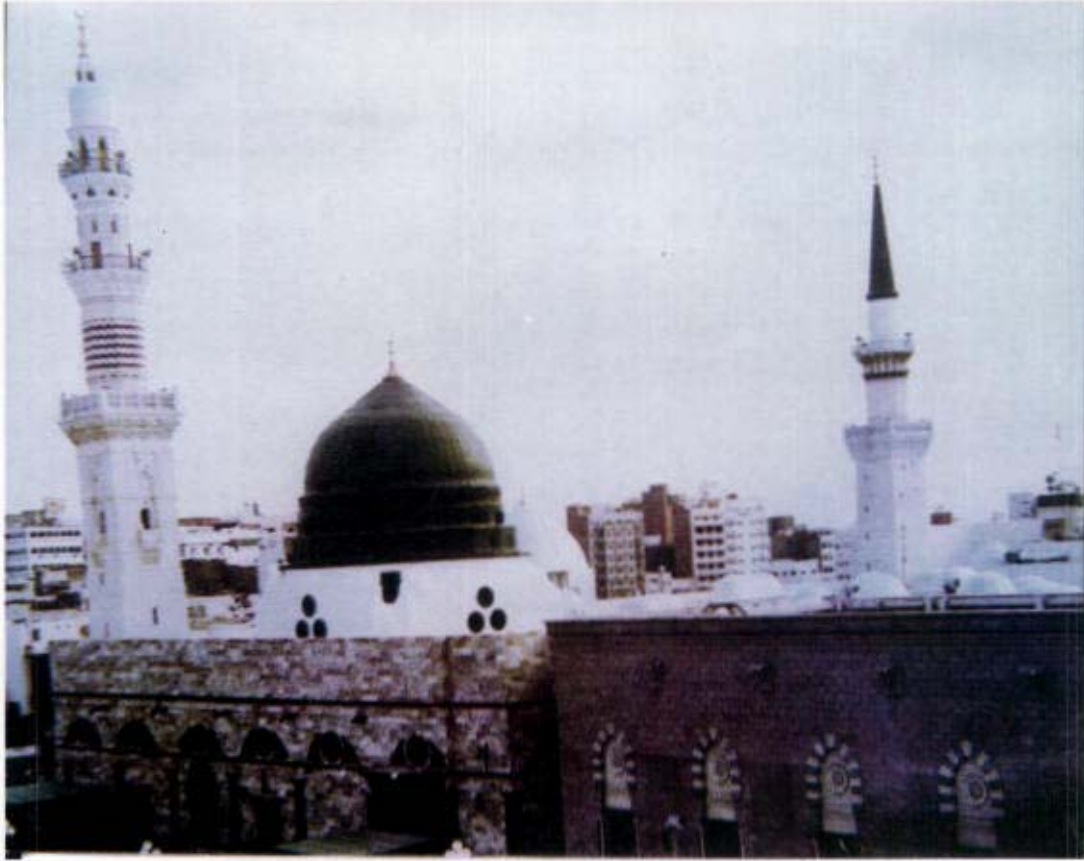

(٤٧)

نقطة التقاء القديم مع الجديد

القباب المتحركة :

تم إنشائه لغرض توفير التهوية الطبيعية بعدد (٢٧) قبة متحركة آلياً وتبلغ مساحة القبة الواحدة (١٨) متر مربع موزعة في جميع أنحاء الحرم النبوي الشريف في التوسعة الجديدة وتركب على ارتفاع (١٦.٦٥) متر من منسوب أرضية الدور الأرضي ويبلغ وزن القبة الواحدة (٨٠) طن أي (٨٠.٠٠٠) كغم كما يبلغ نصف قطرها (٧.٣٥) متر وارتفاعه (٤) أمتار ويمكن تحريكها آلياً بماتور قوته (٢.٥٠) كيلو واط على مجرى مصنوع من معدن خاص لا يصدأ مع نزول الأمطار ويتحمل حالات الجو المتغيرة كما أنه في أثناء الفتح والقفل لا يصدر أي صوت مزعج للمصلين في الحرم .



٤٨ القباب المتحركة في توسعة خادم الحرمين الشريفين



٤٩ منظر آخر للقباب المتحركة والتي تزن (٨٠) طن

المنارات (المآذن) :

تم إضافة ٦ منارات إلى التوسعة الجديدة بحيث يصبح عدد المنارات (المآذن) كاملة في الحرم (١٠) منارات وروعي في تصميمها أن تأخذ شكل المنارات القديمة حتى يتم التآلف في العمارة والفن ويمكن مشاهدتها من جميع نواحي المدينة المنورة وتقع في الركن الجنوبي الغربي وأخرى في الركن الجنوبي الشرقي وأيضاً في الركن الشمالي الشرقي وأخرى في الركن الشمالي الغربي ومنارتين حول مدخل الملك فهد في منتصف الجانب الشمالي من التوسعة وارتفاع المنارات (١٠٣.٨٩) متر بزيادة عن المنارتين القديمة بمقدار (٢٣) متر .



منظر يوضح المنارات التي تم إنشاؤها في عمارة خادم الحرمين الشريفين (٥٠)

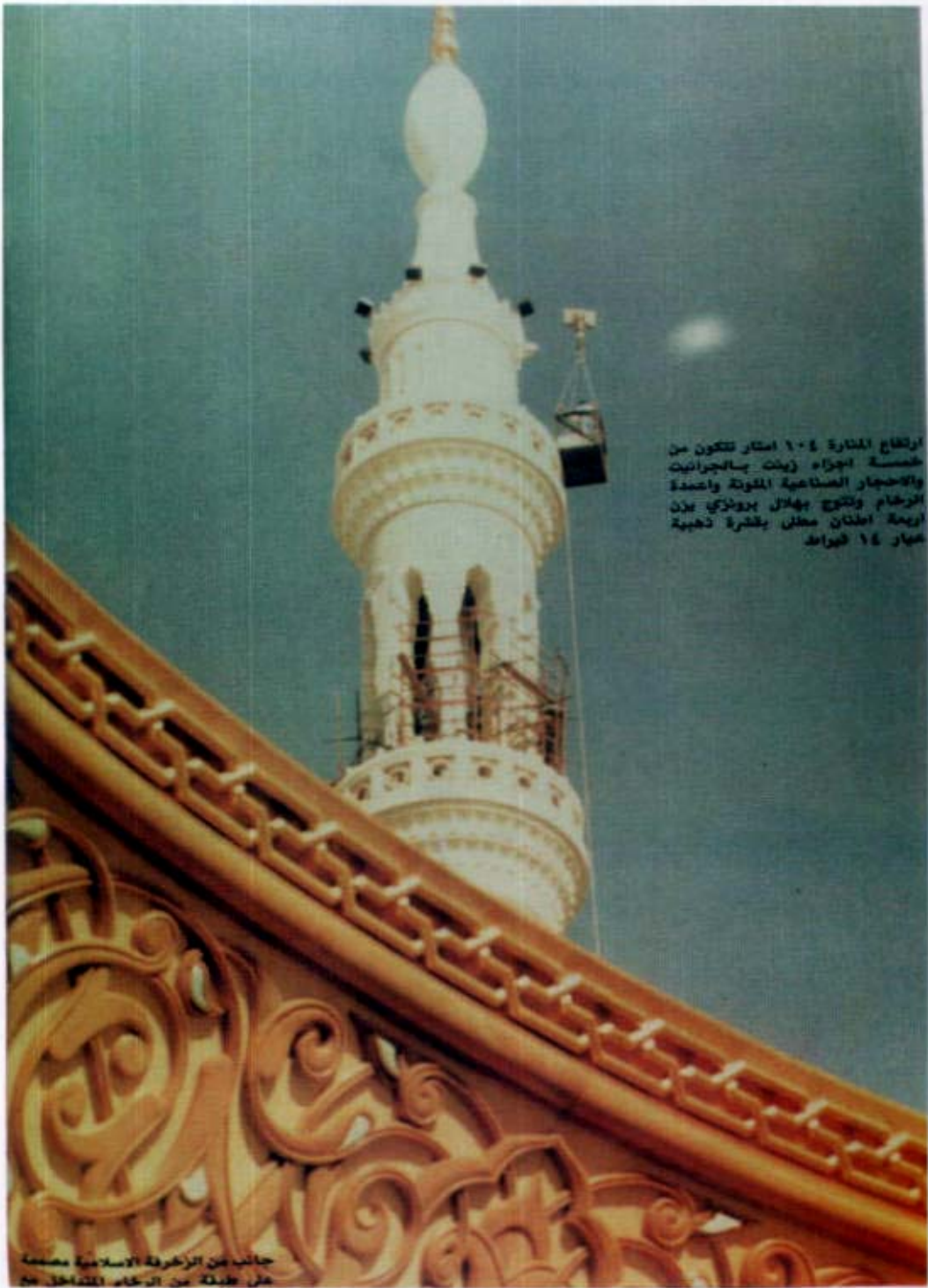

ارتفاع المنارة ١٠٤ أمتار تتكون من
خمس أجزاء زيت بالجوانيت
والأحجار الصناعية المونة وأعمدة
الرخام وتنتج بهلال برونزي وزن
أربعة أطنان مغطى بقشرة ذهبية
بمبار ١٤ فبراير

جانب من الزخرفة الإسلامية مصممة
على طيلة من الرخام المشاطل مع

روعة المنارات التي تم إنشاؤها في العمارة السعودية الثالثة (٥١)

هذا بالإضافة إلى إنجازات أخرى نوضحها في الجدول التالي :
جدول المساحات والمصلين :

م	الإيضاحات	البيانات
١	المساحة قبل التوسعة	٢م١٦٥٠٠
٢	المساحة بعد التوسعة	٢م٨٢٠٠٠
٣	المساحة بعد التوسعة للسطح	٢م٦٧٠٠٠
٤	المساحة الإجمالية بعد التوسعة	٢م١٦٥٠٠٠
٥	عدد المصلين قبل التوسعة	٢٨٠٠٠٠ مصلي
٦	عدد المصلين بعد التوسعة في الأيام العادية	٢٥٥٠٠٠ مصلي
٧	عدد المصلين بعد التوسعة في أيام المواسم X	مليون مصلي

X يصل العدد إلى المليون مصلي باستخدام السطح والمساحات المخصصة للصلاة والمحيطه بالحرم

جدول المآذن (المنارات) والأبواب والمداخل :

م	الإيضاحات	البيانات
١	عدد المنارات قبل التوسعة	٤ منارات
٢	عدد المنارات بعد التوسعة	١٠ منارات
٣	ارتفاع المنارات قبل التوسعة	٧٢ متر
٤	ارتفاع المنارات بعد التوسعة	٣.٨٩ متر = ١٠٣.٨٩ متر
٥	عدد المداخل قبل التوسعة	٧ مداخل
٦	عدد المداخل بعد التوسعة	٢٣ مدخلا
٧	عدد الأبواب قبل التوسعة بما فيها البوابات	١٦ باباً
٨	عدد الأبواب بعد التوسعة بما فيها البوابات X	٨١ باب
٩	عدد مداخل البدروم (الدور تحت الأرض) قبل التوسعة	لا يوجد
١٠	عدد مداخل البدروم بعد التوسعة	٨ مداخل

X المقصود بما فيها البوابات أي الباب الذي به أكثر من بوابة مثل باب الصديق وباب سعود



٥٢ بداية المشروع في توسعة المسجد النبوي الشريف في عهد خادم الحرمين الشريفين

تضمن المشروع عدد من الإنجازات المتنوعة من خدمات مثل السلالم الكهربائية ودورات المياه ومداخل المشاة وحمامات ومواقف السيارات والتي نوضحها في الجدول التالي :

جدول الإنجازات المتنوعة :

م	الإيضاحات	البيانات
١	السلالم الكهربائية المتحركة	١٨ سلما
٢	القياب المتحركة ألياً (الحصوة)	٢٧ قبة
٣	صنابير المياه للشرب	٤٥٠ صنوبر
٤	صنابير المياه للشرب في البدروم	٦٥٠ صنوبر
٥	ساحات مواقف السيارات	٢٧٠ ساحة
٦	ساحة مواقف السيارات تحت الأرض	٢١٤٠٠٠٠
٧	دورات المياه (ميضأة)	٤٠٠٠ دورة مياه
٨	مداخل ومخارج للمشاة	٢٨ مدخلا ومخرجا
٩	مداخل ومخارج السيارات	٤ مداخل ومخارج

المواد المستخدمة في البناء :

إن المواد المستخدمة في بناء وعمارة الحرم النبوي الشريف هي مواد مستخرجة من قلب المملكة العربية السعودية سوى بعض منها وإن كان القليل منها فقط .

ومن ضمن هذه المواد المستخرج محلياً الجرانيت والحديد الصلب والإسمنت والحجر المصنع لتكسيات المنائر والجدار الخارجي حيث أقيم مصنع في طريق المدينة يتبع خاص لأعمال وتصنيع المواد المطلوبة في التوسعة .

هذا وما زال العمل مستمر في مشروع خادم الحرمين الشريفين الملك فهد بن عبدالعزيز لتوسعة الحرم النبوي الشريف وفي مراحل الأخيرة وذلك بمتابعة خادم الحرمين الشريفين الشخصية وكذلك حث ومتابعة صاحب السمو الملكي أمير منطقة المدينة المنورة الأمير عبدالمجيد بن عبدالعزيز حفظه الله المتابعة المستمرة باستمرار العمل وتذليل جميع ما يصادف من عقبات في إنجاز هذا المشروع الإسلامي الجليل .



تقدم العمل في مشروع خادم الحرمين الملك فهد (٥٣)

جدول العمارة في المسجد النبوي الشريف :

الزمن	وقت العمارة	المساحة م ^٢	الزيادة م ^٢	اتجاه التوسعة
النبوي	الأولى من الهجرة	٨٥٠.٥٠	بناء المسجد	جميع الجهات
النبوي	٧ للهجرة	٢٠٢٥	١١٧٤.٥٠	الشمال - الغرب
عمر بن الخطاب <small>رضي الله عنه</small>	١٧ للهجرة	٣٤٠٢	١٣٧٧	قبلة - شمال - غرب
عثمان بن عفان <small>رضي الله عنه</small>	٢٨ - ٣٠ للهجرة	٣٨٩٨	٤٦٩	قبلة - شمال - غرب
الوليد بن عبد الملك	٨٨ - ٩١ للهجرة	٦٢٦٧	٢٣٦٩	شمال - غرب - شرق X
المهدي العباسي	١٦٥ - ١٦١ للهجرة	٨٧١٧	٢٤٥٠	الشمال فقط
الأشرف قايتباي	٨٨٨ للهجرة	٨٨٣٧	١٢٠	الشرق فقط XX
السلطان عبد المجيد	١٢٦٥ - ١٢٧٧ للهجرة	١٠١٣٠	١٢٩٣	الشمال - الشرق
الملك عبدالعزيز	١٣٧٠ - ١٣٧٢ للهجرة	١٦١٥٤	٦٠٢٤	الشمال - الغرب - الشرق
الملك سعود بن عبدالعزيز	١٣٧٢ - ١٣٧٥ للهجرة	————	————	استكمال العمل XXX
الملك سعود بن عبدالعزيز	١٤٠٥ للهجرة	٩٨٥٠٠	٨٢٠٠٠	الشمال - الغرب - الشرق

إيضاحات للعلامة X :

X هو الذي قام بإنشاء المآذن للحرم لأول مرة في تاريخ المسجد النبوي الشريف والمحراب والشرفات وأدخل حجرات أمهات المؤمنين في المسجد .

XX هو أول من قام بإنشاء القبّة على الحجر النبوية الشريفة في عمارته للمسجد .

XXX قام بإكمال عمارة المغفور له بإذن الله تعالى الملك عبدالعزيز منذ أن كان ولياً العهد إلى أن تيوأ الحكم .

ومن الجدول نجد أن أكبر عمارة وتوسعة مرت على المسجد منذ أن قام الرسول ﷺ بإنشائه إلى وقتنا الحاضر هي عمارة وتوسعة خادم الحرمين الشريفين حيث تطلبت الحاجة ذلك لازدياد الوافدين إلى هذه البقعة المباركة (المدينة المنورة) في مواسم الحج والأعياد وزيارة المسجد النبوي الشريف .



إستمرار العمل في الجهة الغربية في التوسعة (٥٤)



عملية زرع الأعمدة في عمارة خادم الحرمين الشريفين الملك فهد بن عبدالعزيز (٥٥)



الإنهاء من أعمال الدور الأرضي للخرسانات (٥٦)



العقود والأعمدة وتوزيع الإنارة في التوسعة العظيمة (٥٧)

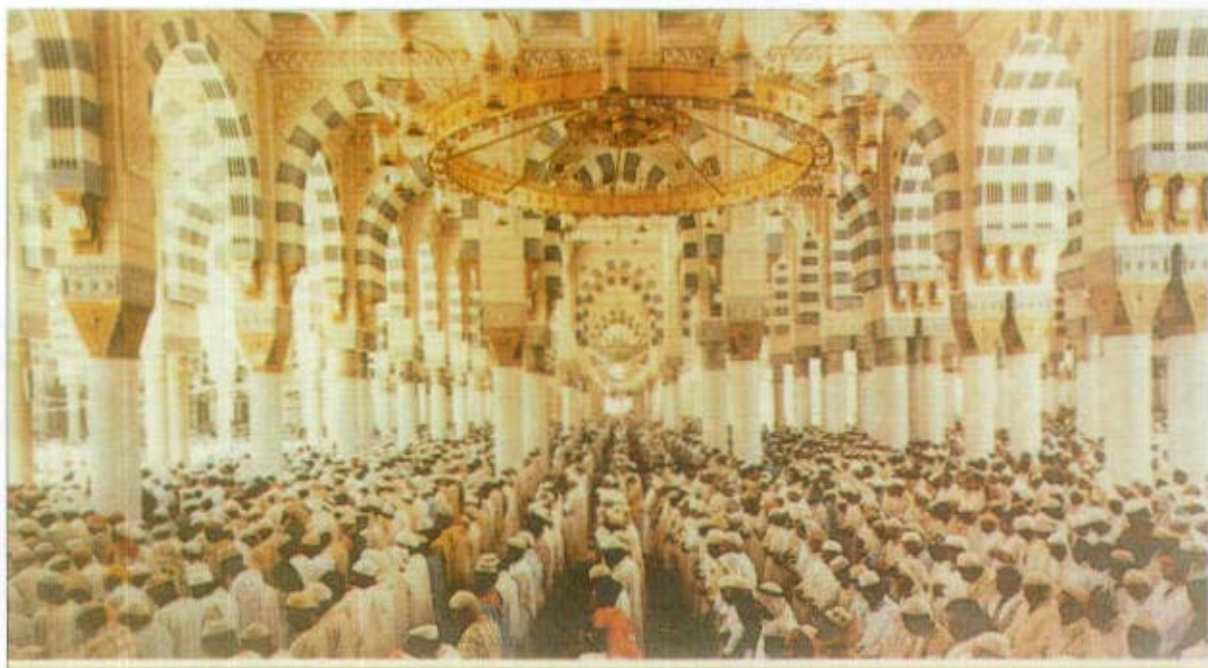

٥٨ الصلاة في التوسعة الجديدة قبل استكمال بنائها



٥٩ الأعمدة الحاملة للمظلات في الساحات المكشوفة في داخل المسجد النبوي الشريف



٦٠ جمال التوسعة بعد الإنتهاء منها في مشروع خادم الحرمين الشريفين ليلاً



٦١ مشروع خادم الحرمين الشريفين الملك فهد بن عبدالعزيز بعد الانتهاء منه والساحات المحيطة بالمسجد النبوي الشريف

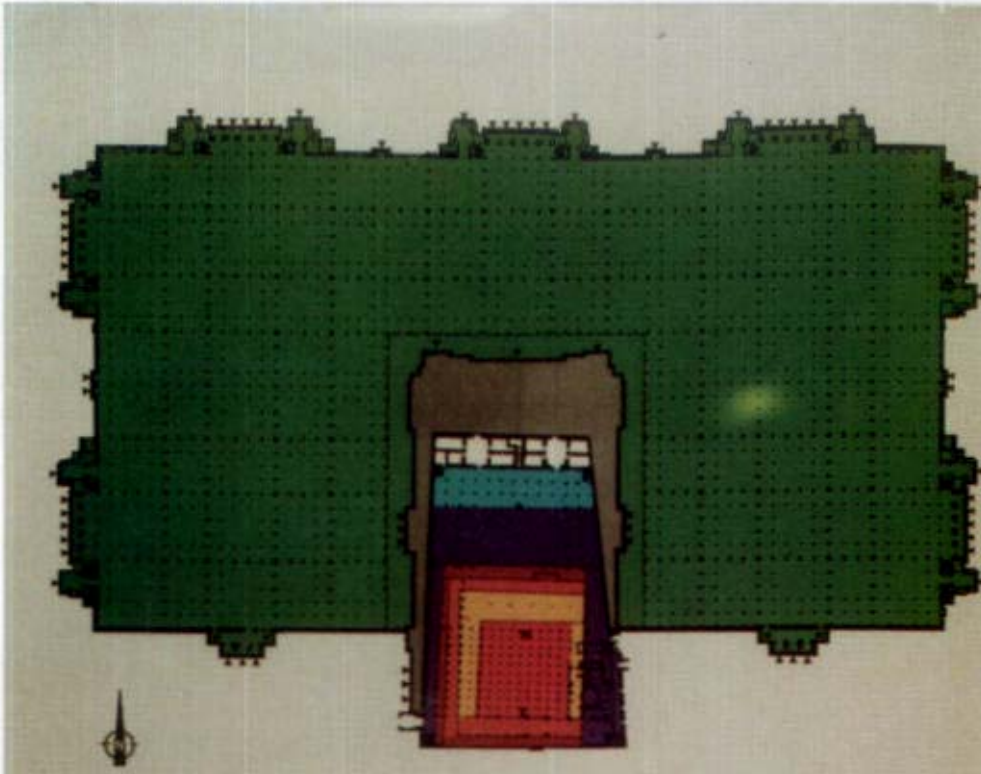

إيضاحات:

- | | | |
|---------|---|---|
| ٢٣ ٢٤٧٥ | مساحة المسجد النبوي الشريف حينما بناه الرسول (صلى الله عليه وسلم) بعد غزوة خيبر سنة ٧ هـ. | |
| ٢٣١١٠ | زيادة عمر بن الخطاب (رضي الله عنه) سنة ١٧ هـ. | |
| ٢٣٤٦٦ | زيادة عثمان بن عفان (رضي الله عنه) سنة ٢٩ - ٣٠ هـ. | |
| ٢٣٣٦٩ | زيادة الوليد بن عبد الملك سنة ٨٨ - ٩١ هـ. | |
| ٢٣٤٤٠ | زيادة المهدي العباسي سنة ١٦٦ - ١٦٥ هـ. | |
| ٢٣١٢٠ | زيادة السلطان اشرف قايماقي سنة ٨٨٨ هـ. | |
| ٢٣١٢٩٣ | زيادة السلطان عبد المجيد العثماني سنة ١٣٦٥ - ١٣٧٧ هـ. | |
| ٢٣٦٠٢٤ | زيادة الملك سعود سنة ١٣٧٢ هـ. | |
| ٢٣٨٢... | زيادة خادم الحرمين الشريفين الملك فهد بن عبد العزيز | |

مخطط جميع التوسعات بالحرم النبوي الشريف

التميز: مؤسسة محمد بن كرم

مسجد النور

ويسمى مسجد العصبة ومسجد التوبة

والعصبة هي بستان في قباء في غرب مسجد قباء وفيها البئر المشهور ببئر هجيم وسمي المسجد بمسجد النور

فما أورده السمهودي^(١) أن سعيد بن حضير وعباد بن بشر رضي الله عنهما كانا عند النبي ﷺ في ليلة ظلماء فتحدثا عنده حتى إذا خرجا أضاءت لهما عصا أحدهما فمشيا على ضوئها فلما تفرقا بهما الطريق أضاءت لكل واحد منهما عصاه فمشى في ضوئها . كما أخرجه الإمام البخاري وهذا يدل على عظمة ومعجزات النبي ﷺ .

وفي البخاري^(٢) عن ابن عمر رضي الله عنهما لما قدم المهاجرون الأولون العصبة (موضع في قباء) قبل قدوم النبي ﷺ كان يؤمهم سالم مولى أبي حذيفة رضي الله عنهما وكان أكثرهم قرآناً .

ويصف العياشي^(٣) مسجد العصبة ويقول : إن المسجد موجود العين وهو من أكبر المساجد التي عثرت عليها وهو في وسط مزرعة مبني بالحجارة مرتفع في نحو المتر وله محراب كغيره من المساجد ولكنه في أقصى العصبة مما يلي الجنوب .

فتكوون بئر التركي هي بئر الهجيم وهذا المسجد بمسجد الهجيم أو النور أو التوبة أو العصبة في داخل بستان إبراهيم درندري .



٢ - عمدة الأخبار في مدينة المختار ﷺ .

١ - خلاصة الوفاء بأخبار دار المصطفى ﷺ .

٣ - المدينة بين الحاضر والماضي .



٦٣ جزء من بستان العصابة وموقع مسجد النور وبئر الهجيم



٦٤ صورة كاملة لبستان العصابة في منطقة قباء

مسجد بني أنيف

المشهور بمسجد مصبح

يقع هذا المسجد في الجنوب الغربي من مسجد^(١) قباء وهو عبارة عن بناء بارتفاع مترين بدون سقف وبداخله محراب صغير جداً ويعرف مصبح لدى العامة من سكان المنطقة ولعل التسمية جاءت من صلاة النبي ﷺ الصبح فيه وهو يعود طلحة بن البراء رضي الله عنه.

عن عاصم بن سويد عن أبيه قال^(٢) سمعت مشيخة من بني أنيف يقولون : صلى الرسول صلى الله عليه وآله وسلم فيما كان يعود طلحة بن البراء رضي الله عنه قريباً من أطمهم قال عاصم : أدركتهم وهم يرشون الماء في ذلك المكان ويتعاهدونه ثم بنوه مسجداً وهو مسجد بني أنيف وأنيف تصغير أنف حي من بلي من حلفاء الأوس .

والمسجد الآن يعرف بمسجد الصبح^(٣) نسبة إلى صلاة النبي ﷺ الصبح لديهم . وهو يقع جوار مستودع غسان في طريق بلاد المرحوم بإذن الله تعالى الشيخ عبدالحميد عباس المسمى «العباسية» وهي المسماة قديماً بالقيام ويمكن الاستدلال عليه بسهولة عند السؤال عنه من أهل المنطقة .



٦٥

مسجد مصبح أو مسجد بني أنيف قديماً

٢ - عمدة الأخبار في مدينة المختار ﷺ

١ - وفاء الوفا .

٣ - المدينة بين الماضي والحاضر .



مسجد المصباح وقربه من الشارع المجاور له بعد فتحه (٦٦)



المسجد قبل فتح الشارع وصعوبة الوصول له (٦٧)

مسجد دار سعد بن خيثمة رضي الله عنه

تقع هذه الدار في قبلة مسجد قباء سابقاً حيث أزيلت لتوسعة مسجد قباء لكي تعم الفائدة بشكل أكبر .

كان بناء الدار جميلاً وبه قبة تشاهد في الماضي من الشارع الغربي لمسجد قباء عن خالد بن رباح^(١) أن النبي ﷺ اضطجع في البيت الذي في دار سعد بن خيثمة رضي الله عنه بقباء .

عن المطيري^(٢) أن النبي ﷺ صلى في المسجد الذي في دار سعد بن خيثمة رضي الله عنه بقباء وذلك أثناء بناء مسجد قباء .

كان دار سعد (رضي الله عنه) إحدى الدور التي في قبلة مسجد قباء ويدخلها الناس إذا أرادوا مسجد قباء ويصلون فيها .



٦٨ واجهة دار سعد بن خيثمة رضي الله عنه في جوار مسجد قباء

٢ - التعريف بما أنست الهجره من معالم دار الهجره .

١ - تاريخ المدينة المنورة لابن شبة .



٦٩

دار سعد ودار كلثوم بن الهدم بجوار مسجد قباء

مسجد قباء

يقع مسجد قباء أو مسجد بني عوف في قرية قباء المعروفة والمشهورة بالبساتين الغنية بالنخيل ومياثها العذبة ، وكان الوصول إليه من قلب المدينة عن طريق الشارع المسمى باسم قباء في شمال المسجد ، أما الآن فيمكن الوصول إليه من عدة شوارع : شارع الأمير عبدالمجيد جنوباً ، وشارع الهجرة (قباء سابقاً) شمالاً ، وشارع الإمام علي بن أبي طالب شرق ، ويمكن مشاهدة المسجد للقادم من جدة من الغرب حيث تشدو منارات المسجد شامخة في السماء توحى بفن العمارة السعودية الحديثة وهو قابع بين البساتين ، وهو أول ما يشاهد من معالم المدينة المنورة ، وهو يقع في جنوب المدينة المنورة على بعد (٣,٥٠ كم) من المسجد النبوي الشريف .

إنشاء المسجد :

أنشأ المسجد في عهد النبي^(ص) صلى الله عليه وسلم في يوم وصوله إلى المدينة التي شرفها الله عز وجل بقدم النبي^(ص) .

ذكر السهودي^(٢) أن موقع المسجد كان عبارة عن مربد للتمر لكثوم بن الهدم فأخذه الرسول^(ص) فأسسه وبناه مسجداً كما رواه ابن زبالة وغيره .

قال ابن إسحاق في حديثه عن الهجرة «فأقام رسول الله^(ص) بقباء في بني عمر بن عوف يوم الإثنين والثلاثاء والأربعاء والخميس وأسس مسجده يقصد قباء .

وكذلك أورده السهودي^(٣) عن ابن عائد في حديث ابن عباس^(رضي الله عنهما) حيث قال : «ومكث في بني عوف ثلاث ليالي واتخذ مكانه مسجداً فكان يصلي فيه ثم بناه بنو عمر بن عوف فهو الذي أسس على التقوى .

هذا وذكر السهودي بأن مسجد قباء يعتبر من المساجد الأربعة التي^(٤) لم يبنها إلا نبي وهي : المسجد الحرام (مسجد الكعبة) بناه إبراهيم عليه السلام ، وبيت المقدس بناه سليمان عليه السلام ، والمسجد النبوي ومسجد قباء بناهما الرسول^(ص) وبذلك يكون مسجد قباء هو المسجد الرابع في الأرض والثاني في المدينة المنورة من الناحية الأثرية التاريخية .

وهو المسجد الأول الذي أقيمت به صلاة الجمعة جهراً ، وكان النبي^(ص) يبني المسجد بيده الكريمة وينقل حجارتها بنفسه ووضع قبلته^(٥) وجبريل عليه السلام يريه القبلة ، والمقصود بذلك أنه يريه الكعبة وبمحاذاتها من الجهة الشمالية تكون القبلة إلى بيت المقدس حيث كانت القبلة الأولى ثم بعد ذلك حولت إلى الكعبة المشرفة .

١ - البدايات والنهاية .

٢ - ٥.٤.٣.٢ - وفاء الوفاء .

بناء المسجد في عهد الرسول صلى الله عليه وسلم :

ذكر السهوي عن ابن زبالة بأن المسجد في عهد الرسول ﷺ كان عبارة عن أرض مربعة الشكل محاطة بسور من الحجر الأسود مأخوذ من الحرة القريبة منه وبه رواق واحد فقط .

ولما بنى^(١) عمر بن عبدالعزيز رضي الله عنه مسجد النبي ﷺ بنى مسجد قباء ووسعه وبناه بالحجارة والحص وأقام فيه الأساطين من الحجارة داخلها عواميد من الحديد والرصاص ونقشه بالفسيفساء وعمل له منارة وسقفه وجعل له أروقه وفي وسطه رحبة وتهدم .

فضل مسجد قباء :

ورد في فضل هذا المسجد أحاديث عدة وفي فضل الصلاة فيه ويكفيه أنه من المساجد التي شيدت بيد الرسول الكريم عليه الصلاة والسلام وأكبر من ذلك قول الله عز وجل فيه ﴿لمسجد أسس على التقوى من أول يوم أحق أن تقوم فيه﴾^(٢) وثناء الله عز وجل على أهل هذا المسجد في قوله تعالى : ﴿فيه رجال يحبون أن يتطهروا والله يحب المطهرين﴾^(٣) . ألا يكفيه فضل في ذلك ؟ نعم والله يكفيه ويكفي هذه الأمة أن الله عز وجل يشي عليه بالطهور .

وهناك أحاديث كثيرة وردت في فضله وفضل الصلاة فيه عن أسيد بن ظهير الأنصاري عن النبي ﷺ قال : « الصلاة في مسجد قباء كعمرة » رواه الترمذي .

وأخرج ابن حبان في صحفة عن ابن عمر رضي الله عنهما أنه شهد جنازة في دار سعد بن عباد فاقبل ماشياً إلى بني عمرو بن عوف بقباء في بني الحارث بن الخزرج فقبل له ابن تاءم يا أبا عبد الرحمن قال : أهل هذا المسجد في بني عمرو بن عوف فإني سمعت رسول الله ﷺ قال : « من صلى فيه كان كعدل عمرة » يقصد فيه مسجد قباء .

وخرج ابن ماجه وعمر بن شبة^(٤) بسند جيد عن سهل قال قال رسول الله ﷺ : « من تطهر في بيته ثم أتى مسجد قباء وصلى فيه صلاة كان له كأجر عمرة » .

وعن سعيد بن الرقيش الأسدي قال : جاءنا أنس بن مالك رضي الله عنه إلى مسجد قباء وصلى ركعتين إلى بعض السواري ثم سلم وجلس وجلسنا حوله فقال : (سبحان الله ما أعظم حق هذا المسجد لو كان على مسيرة شهر كان أهلاً أن يؤتى) .

وروى ابن شبة^(٥) بسند صحيح عن طريق عائشة بنت سعد بن أبي وقاص قالت : سمعت أبي يقول : (لأن أصلي في مسجد قباء ركعتين أحب إلي من أن آتي بيت المقدس مرتين ، ولو يعلمون ما في قباء لضربوا إليه أكباد الإبل) أي تحملوا المشقة إليه .

١ - الدررة الثمينة في تاريخ المدينة لابن النجار .

٢ - التوبة آية : ١٠٨ .

٣ - التوبة آية : ١٠٨ .

٤ - تاريخ المدينة المنورة لابن شبة .

٥ - تاريخ المدينة المنورة لابن شبة .

وكان رسول الله ﷺ يأتي مسجد^(١) قباء راكباً وماشيأ في كل يوم سبت وكذلك كان عمر بن الخطاب رضي الله عنه يأتي إلى مسجد قباء يوم الاثنين والخميس فجاء يوماً من تلك الأيام فلم يجد فيه أحداً من أهله فقال : والذي نفسي بيده لقد رأيت رسول الله ﷺ وأبا بكر رضي الله عنهما في أصحابه تنقل حجارتهم على بطوننا يؤسس رسول الله ﷺ بيده الشريفه وجبريل عليه السلام يؤم به البيت محلوف عمر رضي الله عنه بالله لو كان مسجدنا هذا بطرف من الأطراف لضربنا إليه أكباد الإبل ثم قال : اكسروا لي سعفة واجتنبوا العواهن أي ما يلي القلب (الآبار) من السعف فقطعوا السعفة فأتي بها فأخذ رزمة فربطها فمسح المسجد بها فقالوا : نحن نكفيك يا أمير المؤمنين ، فقال : لا تكفوني .

روى ابن زبالة^(٢) عن زيد بن أسلم قال : (الحمد لله الذي قرب منا مسجد قباء ولو كان بأفق من الآفاق لضربنا إليه أكباد الإبل .

نعم هذا مسجد قباء الذي من الله علينا به كيف لا وقد بني بيد سيد الخلق ورسول الله ﷺ .



(٧٠)

مسجد قباء عام ١٣٥٢هـ - ١٩٣١م

وصف المسجد قديماً :

كان المسجد^(١) قبل التوسعة الأخيرة عبارة عن شكل مستطيل الشكل وتبلغ مساحته ٢١٢٥٤م^٢ يتوسط المسجد صحن مكشوف بطول ٢٤م من الشرق إلى الغرب وعرضه (١٥,٥٠) متر من الشمال إلى الجنوب ويحيط بالصحن أربعة أروقة .

الرواق الجنوبي :

طوله ٣٣ متر وعرضه ١٣ متر ويضم ثلاثة^(٢) صفوف من الأعمدة وسقف الجزء الأمامي من الرواق بقباب عددها ٨ قباب وقبة فوق المحراب .

الرواق الشمالي :

يشبه في شكله الرواق الجنوبي غير أن^(٣) عدد الصفوف اثنان فقط كل صف به ٦ أعمدة والرواق الأمامي المطل على الصحن مسقف بالقباب .

الرواق الشرقي والغربي :

يتكون الرواقين الشرقي والغربي من صف واحد^(٤) من الأعمدة تحمل عقوداً ويطلآن على صحن المسجد وطول كل من الرواقين ١٦ متر وعرض كل منهما ٤,٤ متر .

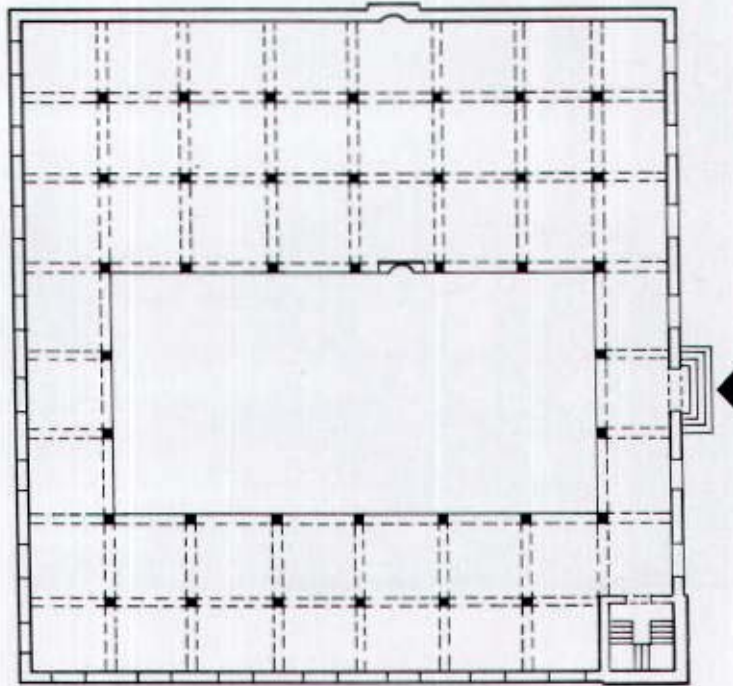

(٧١)

مسقط أفقي لمسجد قباء كما وصفه ابن النجار

المحراب الأول القديم :

مكانه في نهاية الرواق الجنوبي من^(١) الصحن طوله ٨٠ سنتمتراً وارتفاعه مترين يكسوه الرخام .

المحراب الثاني الجديد :

يقع في منتصف الجدار القبلي^(٢) للمسجد طوله مترين في ارتفاع ثلاثة أمتار مصنوع من الرخام الأسود والأبيض وتجويف المحراب مزخرف بالجص وفي أعلى المحراب قبة ارتفاعها ١٢ متر مزخرفة بالجص وبها ٨ نوافذ من الزجاج الملون .

منبر المسجد :

هو المنبر الذي أرسله الأشرف^(٣) قايتباي لمسجد الرسول ﷺ في عام ٨٨٨هـ ثم نقل إلى مسجد قباء في عام ٩٨٨هـ وهو مصنوع من الرخام ، له باب خشبي صغير منقوش برسوم هندسية جميلة وللمنبر ٨ درجات من الرخام .

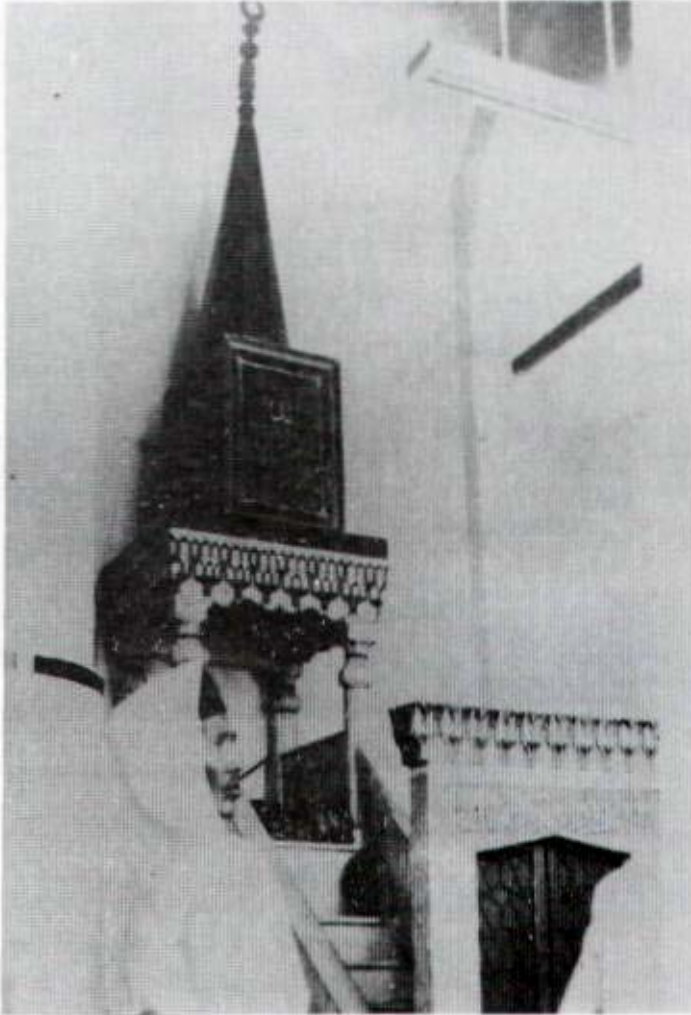

المنبر الذي أرسله قايتباي

للحرم النبوي عام ٨٨٨هـ

ثم نقل إلى مسجد قباء (٧٢)



مسجد قباء عام
١٣٢٩هـ - ١٩٠٨م

(٧٣)

ميرك الناقة في داخل
مسجد قباء وكذلك
المحراب القديم

(٧٤)

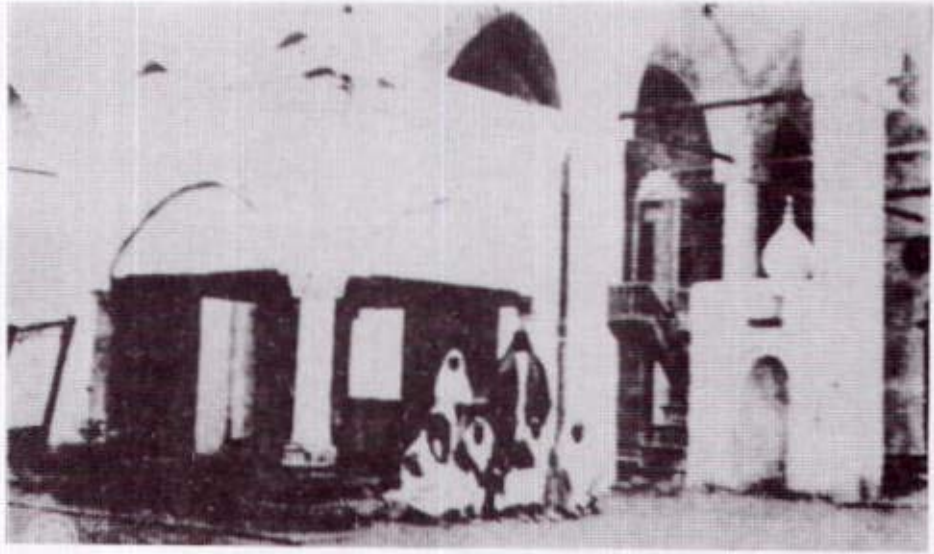

مسجد قباء قبل
التوسعة السعودية الأولى
وذلك بعد ترميمه عام ١٣٨٨هـ

(٧٥)

المكبرية :

توجد في وسط الرواق الجنوبي أمام المنبر القديم مُقامةً على أربع أعمدة رخامية بارتفاع المترين وتحمل هيكلًا خشبيًا مزخرفاً يصعد إليه بعشرة درجات .

أبواب المسجد :

كان للمسجد^(٧٦) ثلاثة بوابات في باب واحد يقع في الجدار الغربي مزخرف بأشكال هندسية وعرض كل باب مترين ارتفاعه ثلاثة أمتار وباب في الركن الشمالي فتح في توسعة الملك فيصل ابن عبدالعزيز رحمه الله .

منارة المسجد :

تقع في نهاية الركن الغربي^(٧٧) جهة الشمال وهي أنشأت في عمارة الوليد للمسجد لأول مرة وارتفاعها ٢٠ متر والجزء الأسفل منها مئمن تعلوه شرفة .



٧٦ أبواب المسجد والمنارة والتوسعة السعودية في عهد الملك فيصل رحمه الله



٧٧ البوابة التي تم إنشاؤها في التوسعة السعودية وهي خاصة بالنساء من الجهة الشمالي



٧٨ البوابة الرئيسية للمسجد وزخرفها



٧٩ الطريق التي تم إنشاؤها في عملية التوسعة السعودية الأولى وهي موصلة إلى مسجد قباء من داخل المدينة

عمارة المسجد على مر العصور :

ظل مسجد قباء على بناءه من عهد الرسول ﷺ إلى عهد أمير المؤمنين عمر بن الخطاب رضي الله عنه لم يعمل به أي إصلاحات أو ترميم أو توسعة إلى عهد عثمان بن عفان رضي الله عنه حيث قام بتوسعة المسجد وإصلاح ما وجب إصلاحه ثم توالى عليه العمارة والإصلاحات ففي عام ٨٧-٩٣ هجرية قام عمر بن عبدالعزيز والي المدينة من قبل الوليد بن عبد الملك بهدم المسجد وإقامة بناء جديد وجعل له منارة وزين المسجد بالفسيفساء وأقيمت له دعائم وضع في داخلها الرصاص لكي تكون قوية ومتينة وسقف بالساج .

وفي عام ٤٣٥ هجرية قام بتجديده وعمارته أبو يعلى الحسيني ووضع له محراب .

وفي عام ٥٥٥ هجرية قام كذلك بتجديده وعمارته جمال الدين الأصفهاني وزير بني زنكي من حكام الموصل .

ومن عام ٦٧١ هـ إلى عام ٧٣٣ هـ جدد عدة مرات وكان آخرها العمارة التي قام بها الناصر ابن قلاوون عام ٧٣٣ هجرية .

وفي عام ٨٤٠ هجرية قام بتجديد معظم سقف المسجد الأشرف برساي .

وفي عام ٨٧٧ هجرية اعترى المسجد الخراب وسقطت منذته .

وفي عام ٩٨٨ هجرية وبعد أن أرسل السلطان مراد العثماني المنبر الموجود في الحرم النبوي الشريف تم نقل منبر الأشرف قايتباي من الحرم إلى مسجد قباء .

وفي عام ١٢٤٥ هجرية قام السلطان محمود خان الثاني وابنه السلطان عبدالمجيد بترميم وعمارة المسجد وهي العمارة التي كانت قبل توسعة الملك فهد بن عبدالعزيز .

وفي عام ١٣٨٨ هجرية (٢٥) أمر المغفور له بإذن الله تعالى الملك فيصل بن عبدالعزيز بتجديد عمارة المسجد وتوسعته من الجهة الشمالية فبلغت مساحة المسجد ٢١٦٠٠ م^٢ .

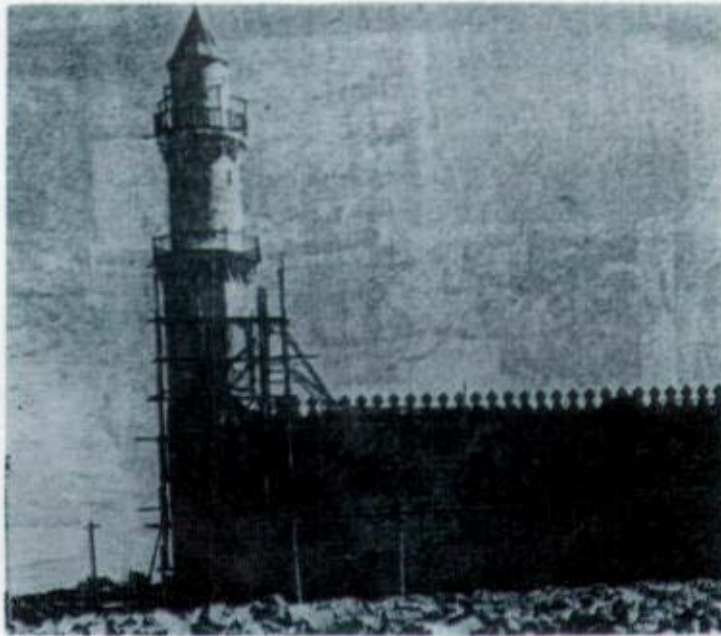

عملية الترميم في مسجد قباء عام ١٣٨٨ هـ (٨٠)

جدول يوضح العمارة والتوسعات التي مرت على مسجد قباء :

م	العام الذي تمت فيه العمارة	العهد
١	العام الأول من الهجرة	الرسول صلى الله عليه وآله وسلم
٢	عهد الخليفة الثالث	عثمان بن عفان رضي الله عنه
٣	٨٧-٩٣ هجرية	الوليد بن عبد الملك
٤	٤٣٥ هجرية	أبو يعلى الحسيني
٥	٥٥٥ هجرية	جمال الدين الأصفهاني وزير بني زنكي
٦	٦٧١ إلى ٧٣٣ هجرية	توالى عليه العمارة من عدة حكام
٧	٧٣٣ هجرية	الناصر بن قسلاوون
٨	٨٤٠ هجرية	الأشرف برسباي
٩	٨٧٧ هجرية	سقوط المنذنة (المنارة)
١٠	٩٨٨ هجرية	نقل المنبر من الحرم إلى المسجد
١١	١٢٤٥ هجرية	السلطان محمود خان وابنه السلطان عبدالمجيد
١٢	١٣٨٨ هجرية	المغفور له بإذن الله الملك فيصل بن عبدالعزيز



مسجد قباء بعد توسعة الملك فيصل بن عبدالعزيز عام ١٣٨٨هـ (٨١)

عمارة خادم الحرمين الشريفين الملك فهد :

وفي عام ١٤٠٥ هجرية أمر خادم الحرمين الشريفين الملك فهد بن عبدالعزيز حفظه الله بتوسعة مسجد قباء ليستوعب أكبر عدد ممكن من المصلين والحجاج وزوار المدينة .
وبعد مضي أقل من السنتين افتتح خادم الحرمين الشريفين الملك فهد بن عبدالعزيز مسجد قباء حيث كان في أجل التصميم والعمارة التي مرت عليه منذ أن قام الرسول ﷺ بتأسيسه حيث بلغت الزيادة خمسة أضعاف المسجد القديم ويتسع لعشرة آلاف مصلي مع إضافة أربع منائر في كل ركن منارة بطول موحد ٤٧ متراً و ٥٦ قبة بقطر ٦ متر و ٦ قباب بقطر ١٢ متر في الجهة الجنوبية و ٨ قباب مترابطة مع بعضها البعض على مدخل المسجد من الجهة الشمالية .



منظر يوضح مسجد قباء والساحات المحيطة بالمسجد في توسعة خادم الحرمين الشريفين الملك فهد بن عبدالعزيز (٨٢)

علماً بأن التوسعة والتنظيم شامل الساحات المحيطة بالمسجد وإقامة سكن خاص لإمام المسجد والمؤذن وإضافة دورات المياه الخاصة بالرجال والنساء وتزويد المسجد بالتكييف البارد المركزي وإجمالي المساحة يقدر بـ (٢م١٣٥٠٠) وأنشأت في الجهة الشرقية مواقف للسيارات وأنشأت كذلك في الجهة الشمالية من المسجد نوافير المياه الجميلة وروعي في تصميم المسجد بأن يأخذ الطابع القديم للمسجد بحيث يكون كأنه هو المسجد القديم ولكن بفن وجمال العمارة السعودية العريقة التي توحى فعلاً بجمال المنشأة

جدول التوسعة بالأرقام :

م	البيان التفصيلي	العـدد	المساحة م ٢
١	فناء المسجد من الداخل		٢م ٥٠٣٥
٢	مصلى النساء	١٠٠٠	٢م ٧٥٠
٣	محل وضوء الرجال	١٣٤	٢م ٤٢٠
٤	حمامات الرجال	٦٤ شخص	٢م ١٨٢
٥	وضوء النساء	٤٣ امرأة	٢م ١٦٤
٦	حمامات النساء	٣٢ امرأة	٢م ٩١
٧	البيدروم		٢م ٤٩٠
٨	المكتبة الخاصة بالمسجد		٢م ٣١٥
٩	مباني خاصة بالمسجد		٢م ٩٧٢
١٠	منطقة السوق الخاص بالمسجد		٢م ٣٤٠
١١	مجموع المصلين من الرجال والنساء	١١٨٥٠ مصلي	





٨٤ المنارات الحديثة في عمارة مسجد قباء في توسعة خادم الحرمين الشريفين



٨٥ الواجهة الجنوبية للمسجد وتظهر القباب والمنارات الأربع في المسجد



٨٦

الواجهة الغربية للمسجد والبوابة الغربية للمسجد



٨٧

الواجهة الشرقية للمسجد والبوابة الشرقية



٨٨

الواجهة الشمالية والغربية للمسجد والحدائق المحيطة بالمسجد



٨٩

منظر المسجد مع الحدائق والنوافير حول المسجد



٩٠ منظر ليلي لمسجد قباء بعد توسعة خادم الحرمين الشريفين



٩١ منظر آخر للمسجد والنوافير التي أنشأت حوله

(٩١)

مسجد الجمعة

ويسمى (بمسجد الجمعة ومسجد الوادي ومسجد عاتكة) وسبب تسميته بمسجد الجمعة أن الرسول ﷺ حين نزل من قباء إلى المدينة في وادي الرانوءاء فصلى فيه صلاة الجمعة وهي أول جمعة تصلى بالمدينة^(١) وسمي بذلك .

وأما تسميته (بمسجد الوادي) فإنه يقع على وادي الرانوءاء وهو أحد الأودية في المدينة المنورة ومشهور بين الناس باسم مسجد الجمعة .

ويسمى (بمسجد عاتكة وبني سالم) عن عبدالرحمن^(٢) بن عتبان عن أبان بن عثمان عن كعب ابن عجرة رضى الله عنه أن النبي ﷺ جمع في أول جمعة حين قدم المدينة في مسجد بني سالم في مسجد عاتكة . وهذا المسجد^(٣) على يمين السالك إلى مسجد قباء شمالية أطم خرب يقال له : المزدلفة أطم عتبان بن مالك وهو في بطن الوادي وهو مسجد صغير مبني بالحجارة قدر نصف قامة .

ويصف العياشي مسجد الجمعة^(٤) هو في أول وادي الرانوءاء أي مجمع وادي صلب الذي يسيل من جهة الحسنية ووادي قاع البلوين وما انحدر من الحرة وهو الأثر الثالث من المساجد بعد مسجد مصبح ومسجد قباء ثم هو أول مسجد صليت به الجمعة وفيه خطبة للنبي ﷺ . أصبح المسجد في وسط زراعة حسن الشربتلي وقد أحاطت به الأسوار من كل جانب وليس بعيد عن الطريق الغربية المعبدة الموصلة إلى مسجد قباء .



مسجد الجمعة أو مسجد الوادي أو مسجد عاتكة قديماً (٩٢)

١ - وفاء الوفاء .

٢ - تاريخ المدينة المنورة لابن شبه .

٣ - تاريخ المدينة لقطب الدين الحنفى .

والمسجد عبارة عن شكل مستطيل كما وصفه السهودي^(١) بأنه عشرون ذراعاً في ستة عشر ذراعاً ونصف ذراع .

موقعه :

يقع المسجد في يمين السالك من مسجد قباء باتجاه المدينة على بعد ٥٠٠ متر تقريباً في بطن الوادي في بستان الشريتلي المعروفة بالشربتلية في المدخل المسمى مدخل البحر إلى كلية البنات من طريق قباء ، وطول المسجد ٨ أمتار في ٤,٥ أمتار وارتفاعه ٥,٥ متر وبه قبة واحدة وله باب من الجهة الشمالية وتقام فيه الصلاة حالياً

عمارة المسجد :

أسس في عهد النبي ﷺ وقام بعمارته عمر بن عبدالعزيز في فترة ولايته على المدينة . وذكر السهودي بأنه قام بتجديد بناء الجواد المفضل شمس الدين قاون ثم قام بتجديد بناء السلطان المظفر بابزيد العثماني بين عامي ٨٨٦-٩٨١ هجرية والعمارة التي كانت موجودة سابقاً هي عمارته .



٩٣

مسجد الجمعة بعد عملية الترميم وتسقيف الجزء الأمامي منه

خطبة النبي صلى الله عليه وسلم :

هذا نص خطبة رسول الله ﷺ في أول جمعة صلاها في المدينة في بني سالم بن عوف : « الحمد لله أحمدته وأستعينه واستغفره واستهديه وأومن به ولا أكفره وأعادي من يكفره وأشهد أن لا إله إلا الله وحده لا شريك له وأن محمداً عبده ورسوله أرسله بالهدى والنور والموعظة على فترة من الرسل وقلة من العلم وضلالة من الناس وانقطاع من الزمان ودنو من الساعة وقرب من الأجل . من يطع الله ورسوله فقد رشد ، ومن يعصهما فقد غوى وفرط وضل ضلالاً بعيداً ، وأوصيكم بتقوى الله فإنه خير ما أوصى به المسلم المسلم ثم أن يحضه على الآخرة وأن يأمره بتقوى الله فاحذروا ما حذرکم الله من نفسه ولا أفضل من ذلك نصيحة ولا أفضل من ذلك ذكراً وإن تقوى الله لمن عمل به على وجل ومخافة من ربه عون صدق على ما تبغون من أمر الآخرة ومن يصلح الذي بينه وبين الله من أمره في السر والعلانية لا ينوي بذلك إلا وجه الله يكن له ذكراً في عاجل أمره ذخراً فيما بعد الموت حين يفتقر المرء إلى ما قدم وما كان من سوى ذلك يود أن بينه أمداً بعيداً ويحذرکم الله نفسه والله رؤوف بالعباد والذي صدق قوله وأنجز وعده لا يخلف لذلك فإنه يقول عز وجل : ﴿ ما يبذل القول لدي وما أنا بظلام للعبيد ﴾ فاتقوا الله في عاجل أمرکم وآجله في السر والعلانية فإنه من يتق الله يكفر عنه سيئاته ويعظم له أجراً ومن يتق الله فقد فاز فوزاً عظيماً وإن تقوى الله ويوقى سقطه وإن تقوى الله يبيض الوجه ويرضى الرب ويرفع الدرجة . خذوا بحظكم ولا تفرطوا في جنب الله قد علمكم الله كتابه ونهج لكم سبيله ليعلم الذين صدقوا ويعلم الكاذبين فأحسنوا كما أحسن الله إليكم وعادوا أعداءه وجاهدوا في الله حق جهاده هو اجتباكم وسماكم المسلمين ليهلك من هلك عن بينة ويحيى من حي عن بينة ولا قوة إلا بالله فأكثروا ذكر الله واعملوا لما بعد الموت فإنه من يصلح ما بينه وبين الله يكفيه الله ما بينه وبين الناس ذلك بأن الله يقضي على الناس ولا يقضون عليه ويملك من الناس ولا يملكون منه الله أكبر ولا قوة إلا بالله العظيم . هذه هي خطبة الرسول الكريم ﷺ في أول جمعة بالمدينة المنورة أحببت أن أذكرها للموعظة والتذكير بالله عز وجل منقولة من تاريخ الطبري .



مسجد الجمعة قبل عملية تجديده في عهد خادم الحرمين الشريفين (٩٤)

المسجد في العهد السعودي :

جرت بعض الترميمات والاصلاحات في المسجد وزود بالمياه والكهرباء وسفلت الشارع المؤدي إليه من طريق قباء وأصلحت البوابة الخاصة به وفرش بالفرش .
وفي عهد خادم الحرمين الشريفين تم هدم المسجد القديم الذي يتكون من قبة فقط تمهيداً لتوسعته بما يليق بمسجد أقام فيه النبي ﷺ أول جمعة في المدينة المنورة .
وتم بحمد الله إنشاء المسجد في موقعه الأول وأصبح من أجمل ما يكون عليه مسجد الجمعة من جمال وشكل معماري جميل وأضيفت له أضعاف مساحته القديمة التي كان عليها في السابق وألحقت به دورات للمياه وكذلك قسم خاص للنساء حيث أنه لم يكن له مكان تصلى به النساء وزود بالكهرباء والفرش الفاخر وعمل له مئذنة وقبة جميلة تتماشى مع شكل المسجد .





٩٦

صورة كاملة للمسجد بعد تجديده



٩٧

الواجهة الغربية للمسجد بعد إتمام عملية التجديد

(٩٦)

مسجد عتبان بن مالك رضي الله عنه

مسجد صغير جداً ٤ في ٣ متر تقريباً بارتفاع ٦٠ سم وعرض جدار ٣٠ سم والبناء الموجود به حالياً من بناء عمر بن عبدالعزيز أو ما يسمى بالبناء العمري نسبة إلى الخليفة الراشد عمر بن عبدالعزيز ويقع في شمال مسجد الجمعة على تل مرتفع عن الأرض بحوالي ٥٠ سم وبداخله محراب صغير وتحيط به العمارات من جميع الجهات ما عدا الجهة الجنوبية ويسمى الموقع قديماً بأطم المزدلفة^(١) وهو المسجد الذي صلى فيه النبي ﷺ بدار عتبان بن مالك وكان رجلاً ضريباً .

وعن ابن شبة^(٢) عن عتبان بن مالك أن النبي ﷺ صلى في بيته سبحة الضحى فقاموا وراءه فصلوا . وفي الصحيح^(٣) مما أورده السمهودي أن عتبان بن مالك أتى رسول الله ﷺ فقال : « يا رسول الله قد أنكرت بصري ؛ وأنا أصلي لقومي فإذا كانت الأمطار سال الوادي الذي بيني وبينهم ولم أستطع أن آتي مسجدهم فأصلي لهم ، وودت أنك يا رسول الله تأتي فتصلي في مصلي فأخذته مصلي ... الخ »

ففعل رسول الله ﷺ فكان مسجد عتبان بن مالك رضي الله عنه ويعرف اليوم مسجد بمسجد بنات النجار ويقع شمال مسجد الجمعة في ساحة يحيط بها البناء من جميع الجهات .



٩٨ مسجد عتبان بن مالك في أطم المزدلفة في قباء

١ - وفاء الوفا .

٢ - تاريخ المدينة المنورة لابن شبة .

٣ - خلاصة الوفاء بأخبار المصطفى ﷺ .



٩٩ صورة أخرى للمسجد فوق أطم المزدلفة



١٠٠ محراب المسجد من الداخل

مسجد بني بياضة

روى ابن شبة وابن^(١) زباله عن سعيد بن إسحاق أن النبي ﷺ صلى في مسجدهم . وللثاني عن ربيعة ابن عثمان أن النبي ﷺ صلى في الحرة في الرحابة .
قال ابن زباله هي مزرعة شامي أطم بني بياضة المسمى عقرب ، ودار بني بياضة شامي دار بني سالم إلى بطحان قبلي بني مازن في الحرة وبعضها في السبخة .
ولابن زباله عن سعد قال قال رسول الله ﷺ وقعت في هذه الليلة رحمة فيما بين بني سالم وبني بياضة فقالت بنو سالم وبنو بياضة : أننتقل إليها ؟ قال : لا ولكن اقبروا فيها .
ورواه الطبراني عن سعد بن خثيمة بنحوه وزاد : فقبروا فيها موتاهم .
وآثارهم اليوم^(٢) موجودة هناك وقد فتح الله علينا فبيناه على قدر اليسير حتى لا يخفى على المار بدرب العصابة وهي غربي مسجد قباء بين مسجد التوبة ومسجد بني سالم^(٣) .
وحرة بياضة هي^(٤) المنطقة التي تقع فيها قلعة قباء وإن الرحابة مزرعة في شاميتها أطمهم المسمى عقرب ، وقد رأيت^(٥) آثار الأطم هذا في الشمال الشرقي من قلعة قباء وقد أزاله الناس وبني مكانه بيت من الحجر وهناك في جوف الحرة بئر تعرف بالدومة .



١٠١ قلعة قباء والمنطقة المحيطة بها التي كان يسكنها بنو بياضة في طريق قباء

٢ - عمدة الأخبار في مدينة المختار .

٤ - المدينة بين الماضي والحاضر .

١ - خلاصة الوفاء بأخبار المصطفى ﷺ

٣ - مسجد بني سالم المقصود به مسجد الجمعة .

مسجد الفضيخ

يقع في امتداد شارع الأمير عبدالمحسن في منعطف الشارع المؤدي إلى طريق السد حالياً شرق مسجد قباء توجد بقرب موقعه مقبرة مسورة في ركن الشارع تعرف بمقبرة الشمس .

سبب تسمية المسجد بمسجد الفضيخ عن ابن شبة^(١) عن جابر بن عبد الله رضي الله عنه قال : « حاصر النبي صلى الله عليه وسلم بني النضير فضرب قبته قريباً من مسجد الفضيخ وكان يصلي في موضع مسجد الفضيخ ست ليال فلما حرمت الخمر خرج الخبر إلى أبي أيوب ونفر من الأنصار وهم يشربون فيه فضيخاً فحلوا وكاء السقاء فأراقوه فيه فبذلك سمي مسجد الفضيخ » .

وهذا المسجد يعرف^(٢) بمسجد الشمس اليوم وهو مسجد صغير شرقي مسجد قباء على شفير الوادي على نشز من الأرض مرصوم بحجارة سود .

روي عن هشام بن عروة والحارث بن الفضل^(٣) أنهما قالوا : صلى النبي صلى الله عليه وسلم في مسجد الفضيخ . وهذا المسجد قريب من قباء ويعرف بمسجد الشمس وهو حجارة مبنية على نشز من الأرض .



مسجد الفضيخ أو مسجد الشمس (١٠٢)

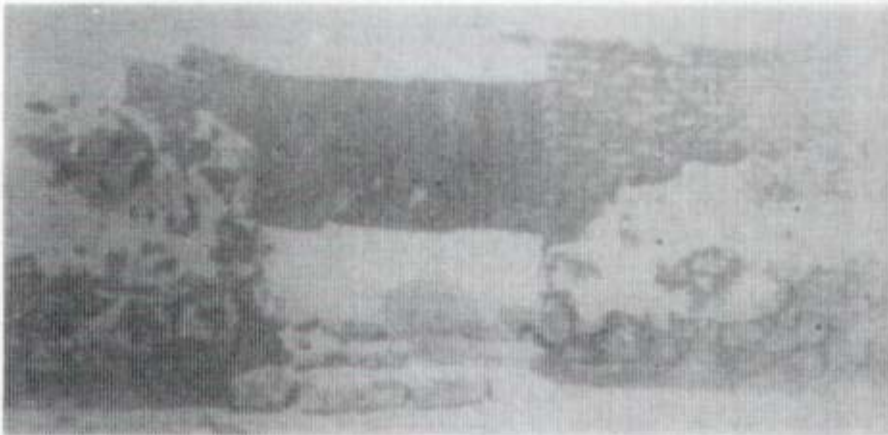

جزء من مسجد الفضيخ ومحرابه من الداخل (١٠٣)

١ - تاريخ المدينة المنورة لابن شبة ٢ - عمدة الأخبار في مدينة المختار رضي الله عنه ٣ - الدررة الثمينة في تاريخ المدينة



١٠٤ حدود مسجد الفضيخ أو مسجد الشمس

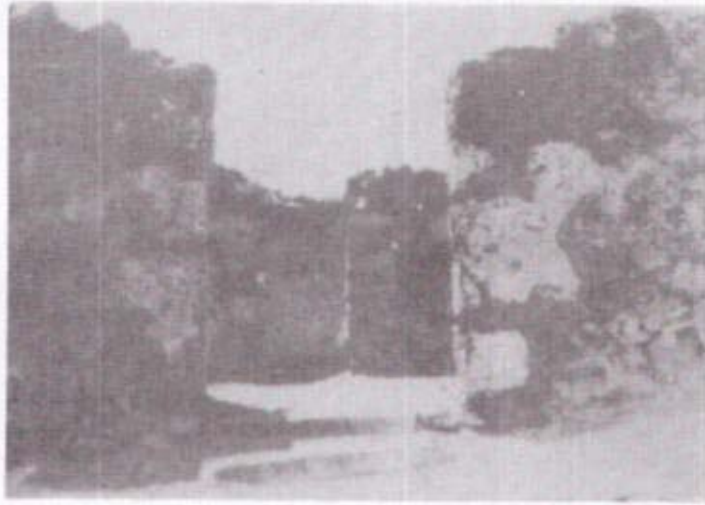

١٠٥ المحراب من الداخل للمسجد



١٠٦ موقع مسجد الفضيخ أو الشمس في طريق الأمير عبدالمحسن ويرى جزء من مقبرة في يمين الصورة

مسجد بني واقف وحصنهم

يقع في الطريق الممتد من طريق الهجرة إلى شارع الإمام علي بن أبي طالب رضي الله عنه في تقاطعه مع شارع الأمير عبدالمحسن علي يمين السالك إلى العوالي منه أمام مغسلة اليقين حالياً شرقي مسجد قباء على بعد ١,٥ كم من مسجد قباء وهو عبارة عن رطم من الحجارة السوداء توحى بأنه كان بناء في الماضي القديم .
أورد السمهودي^(١) فيما رواه ابن زبالة قال عن الحارث بن الفضل أن النبي صلى الله عليه وسلم صلى في بني واقف وبقايا من الحصن الخاص بهم توجد هناك .

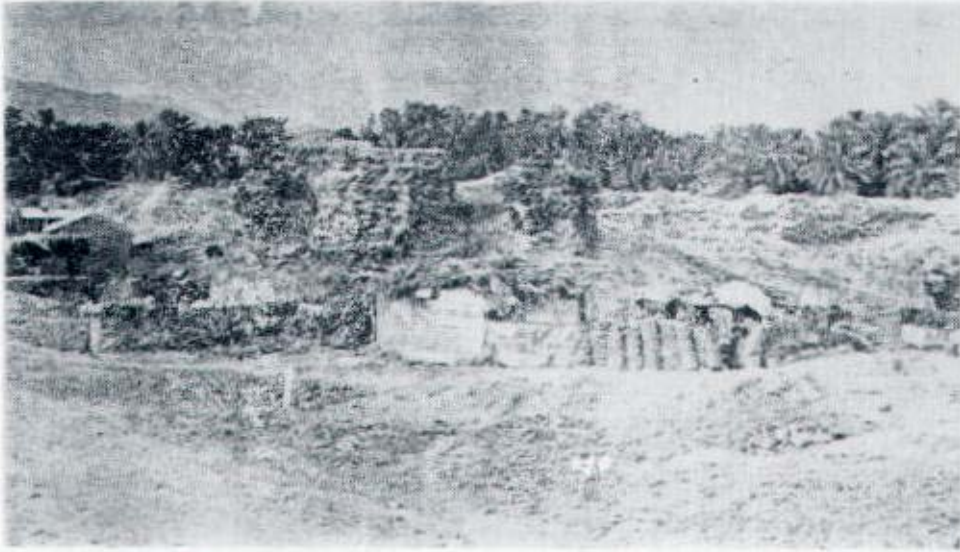

١٠٧

آثار مسجد بني واقف وحصنهم عام ١٣٩٠هـ



١٠٨

نفس موقع الحصن والمسجد الخاص ببني واقف عام ١٤١٢هـ

١ - خلاصة الوفاء بأخبار دار المصطفى صلى الله عليه وسلم .



١٠٩ منظر يوضح منطقة بني واقف وأجزاء من حصنهم وهي شرقي مسجد قباء ومسجد الفضيخ

مسجد بني أمية الأوسي

لابن شسبه عن عمر بن قتادة^(١) أن النبي ﷺ صلى في مسجد لهم في بني أمية من الأنصار وكان في موضع الكبابين الخريتان اللتان عن مال نهيك بن أبي نهيك .

وعن محمد بن عبدالرحمن بن وائل أن النبي ﷺ صلى في تلك الخربة وكان قريباً من مصلاه أجم فانهدم فسقط عن المكان الذي صلى فيه فترك وطرح عليه التراب حتى صار كياً^(٢) ومنزلهم قرب النواعم والعهن من أموالهم ويمر سيل مدينيب بين بيوتهم ثم يسقى الأموال فيكون بالحرّة الشرقية قرب العهن .
جاء في الصحيح أن الرسول ﷺ صلى في مسجد بني أمية من زيد قرب النواعم وبئر العهن وهي من أموالهم والنواعم والعهن^(٣) هما من الحدائق المشهورة بالمدينة .

ويقول العياشي^(٤) أنهم كانوا أي بني أمية بالنواعم وتمتد منازلهم إلى الغرس وأنهم كانوا في العهن وناعمة الأنصاري وناعمة النعيمي وناعمة السكني . ورأيت مسجداً يقول السكان : إن الذي بناه هو الشيخ علي العماري وهو مسجد بني أمية في ناعمة الأنصاري .

وقال^(٥) « مال نهيك بن أبي نهيك هي البلاد المسماة قربان ويملكها إبراهيم شاكرا » .

وينضح من التحقيق أن المسجد المنسوب لبني أمية هو في وقف بلاد الأنصاري والبئر المسمى العهن وهي اليسرى داخل البستان .



(١١٠)

موقع مسجد بني أمية والكبابين بعد أن تهدم

- ١ - خلاصة الوفاء بأخبار دار المصطفى ﷺ .
- ٢ - والكاب هو المذبلة .
- ٣ - عمدة الأخبار في مدينة المختار ﷺ
- ٤ - ٥٤ - المدينة بين الماضي والحاضر .



(١١١)

بستان ناعمة الأنصاري و ناعمة النواعم والعين موقع بني أمية

مسجد بني وائل

لابن شسبه عن سلمة بن عبدالله^(١) الخطمي أن النبي ﷺ صلى في مسجد بني وائل بين العامودين المقدمين خلف الإمام بخمسة أذرع أو نحوها وضربنا ثم وتداً (ثم : أي هنالك) .

وروى ابن زبالة^(٢) أيضاً صلواته ﷺ به ، والظاهر أن منازلهم بقاء .

وروى ابن شسبه^(٣) عن سلمة بن عبدالله الخطمي أن النبي صلى الله عليه وسلم صلى في بيت القعدة عند مسجد بني وائل .

وروى العياشي^(٤) فتكون دارهم يقصد بني وائل أنها في النصيرى الكبرى والبدرية وسوالة والهرمية وهي مزارع فيستمر قائلاً قد وجدت مسجداً على تل مرتفع في الحرة بطول تسعة عشر قدماً في عرضه في جهة نخل حسن مراد فأذهب إلى أنه المسجد المراد به مسجد بني وائل .



٢ - وفاء الوفا .

٤ - المدينة بين الماضي والحاضر .

١ - تاريخ المدينة المنورة لابن شسبه .

٣ - تاريخ المدينة المنورة لابن شسبه .

مسجد المشربة

يقع في الشارع الواصل بين منطقة العوالي وشارع الأمير عبدالمجيد المسمى بالشرقيات في يمين الطريق النازل إلى شارع علي بن أبي طالب رضي الله عنه.

وهناك مقبرة تعرف بمقبرة أم إبراهيم وكان المسجد في داخل المقبرة في وسطها على ردم من الحجارة الجص .
عن ابن زباله^(١) وابن شبة ويحيى بن حمد بن ثابت أن النبي صلى الله عليه وسلم في مشربة أم إبراهيم وإبراهيم هو ابن الرسول صلى الله عليه وسلم من مارية القبطية حيث أسكنها الرسول صلى الله عليه وسلم في صدقاته من مال مخيريق في بني زهرة في البستان المسمى بالمشربة ومنه أستمد اسم الحي حالياً باسم الشرقيات وكان رسول الله صلى الله عليه وسلم يعلّم ويصلي في موقع المسجد .

قال الزبير بن بكار : إن مارية ولدت إبراهيم^(٢) بالعالية في المال الذي يقال له اليوم : مشربة أم إبراهيم بالقف ، والمشربة مسجد أي اتخذ بالمحل المذكور شمالي مسجد بني قريظة قريب من الحرة الشرقية موضع يعرف بالدهشت^(٣) بين نخيل يعرف بالأشراف القواسم من بني قاسم بن إدريس .

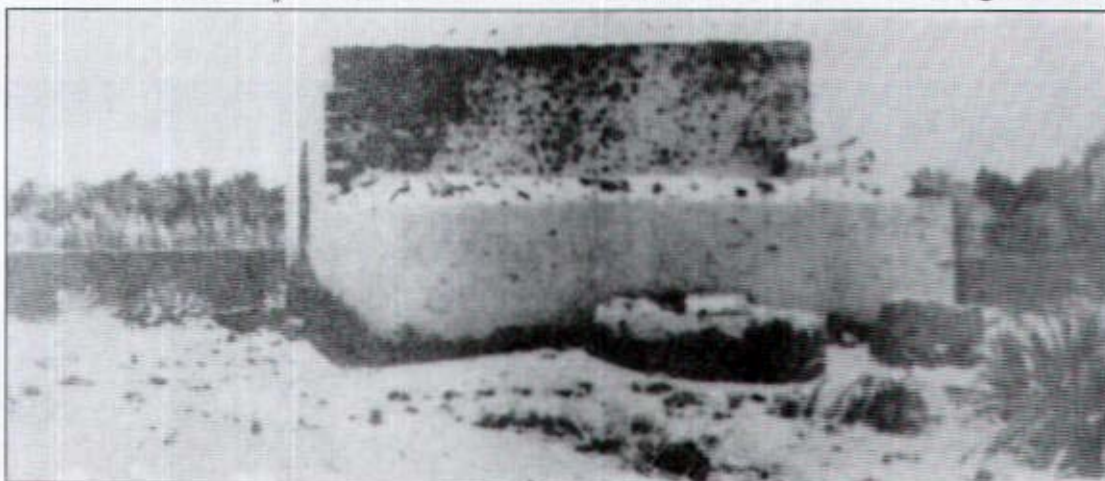

١١٣

صورة مشربة أم إبراهيم رضي الله عنهما

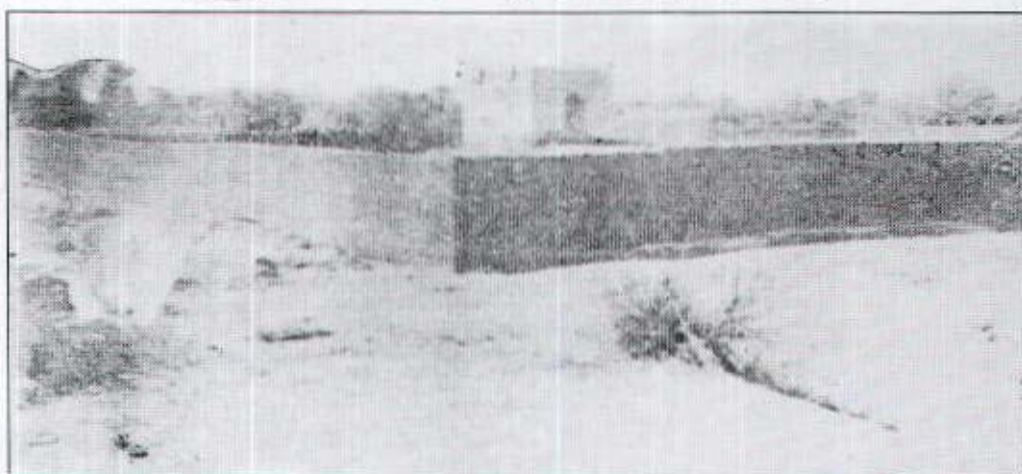

١١٤

مشربة أم إبراهيم داخل البستان المسمى بالمشربة

١ - تاريخ المدينة المنورة لابن شبة

٢ - عمدة الأخبار في مدينة المختار صلى الله عليه وسلم .

٣ - الدهشت : هو معروف اليوم الدهشت في العوالي وهي مزرعة قائمة .



١١٥ مسجد مشربة أم إبراهيم رضي الله عنهما

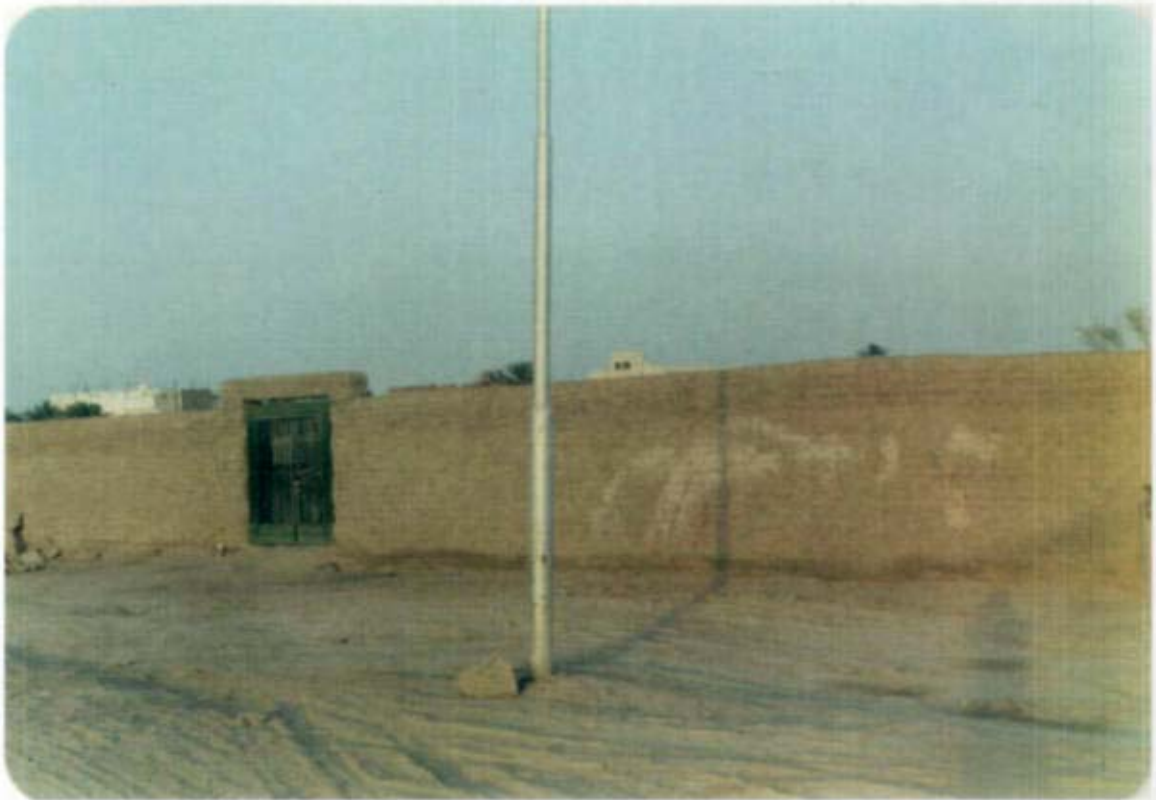

١١٦ مرقع مسجد المشربة وسور المقبرة التي اكتسب اسمها من المسجد

مسجد بني قريظة

بنو قريظة^(١) حي من اليهود التي نزلت المدينة قديماً تحريماً لنبي آخر الزمان (ﷺ) لاتبوعوه ولكن لما جاء النبي ﷺ كفروا به كما قال تعالى: ﴿وكانوا من قبل يستفتحون على الذين كفروا فلما جاءهم ما عرفوا كفروا به فلعنة الله على الكافرين﴾^(٢).

هو مسجد بني قريظة^(٣) قرب حديقة تعرف اليوم بحاجزة وحاجزة هي اليوم للأوقاف في العالية . انتهى رسول الله ﷺ من واقعة الخندق وذهب ليغتسل من رعاء تلك المرابطة إذ تبدى له جبريل عليه السلام فقال : أوضعت السلاح يا رسول الله ؟ قال ﷺ : نعم . قال جبريل : لكن الملائكة لم تضع أسلحتها وهذا الآن رجوعي من طلب القوم ثم قال جبريل عليه السلام : إن الله يأمرك أن تنهض إلى بني قريظة ، فأمر رسول الله ﷺ بالمسير إلى بني قريظة وركب رسول الله ﷺ وحاصره خمسا وعشرين ليلة وكان يصلي في موضع المسجد . حتى نزلوا على حكم سعد بن معاذ رضي الله عنه .

وذلك لخيانتهم الرسول ﷺ ونقضهم العهد الذي كان بينهم وبين النبي ﷺ وجمعوا العدة والعتاد لمحاربة المسلمين ولكن كان الله لهم بالمرصاد حتى حكم فيهم بالقتل وأنزل الله عز وجل فيهم قوله : ﴿ورد الله الذين كفروا بغيظهم لم ينالوا خيراً﴾^(٤).

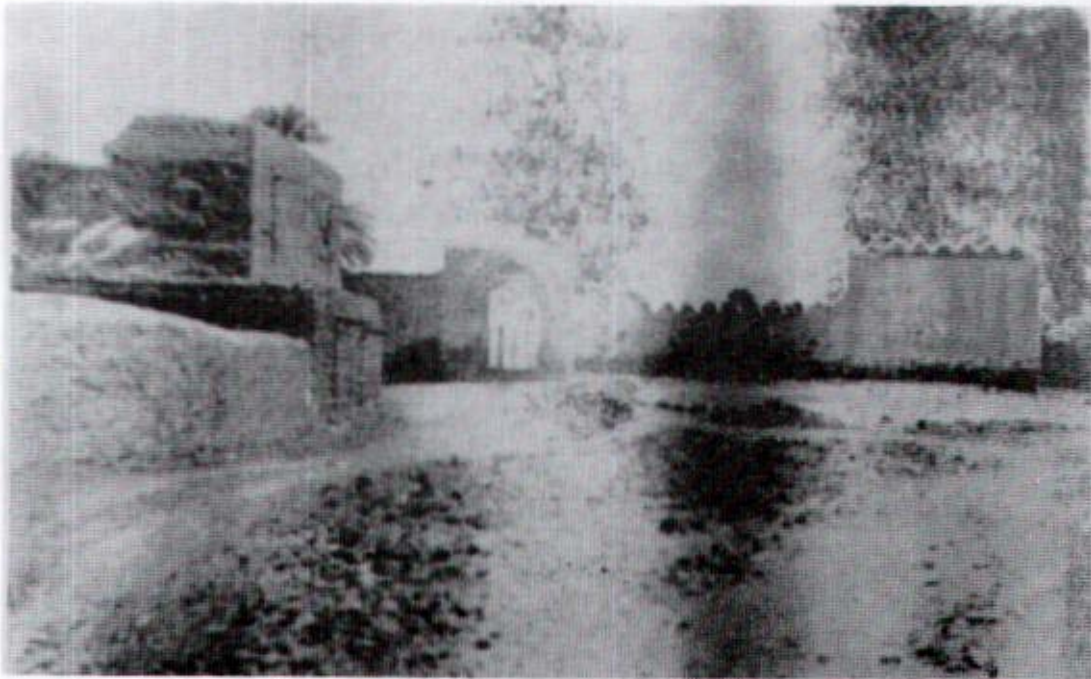

(١١٧)

مسجد بني قريظة وجزء من حديقة حاجزة قديماً

١ - الدر الثمين في معالم دار الرسول الأمين ﷺ .

٢ - البقرة آية : ٨٩ .

٣ - الأحزاب آية : ٢٥ .

٤ - عمدة الأخبار في مدينة المختار ﷺ .

ويقع (مسجد بني قريظة) في الطريق الواصل بين العوالي وشارع الأمير عبدالمجيد على يمين السالك إلى الشارع من العوالي في اتجاه شارع الأمير عبدالمجيد وهو في المدخل الذي قبل قصر مرحباً للأفراح وتسمى المنطقة بالشربيات نسبة إلى مشربة أم إبراهيم ابن الرسول ﷺ والمسجد في نهاية الشارع بناؤه قوي ومحصن جدا حيث أن السيل الذي أتى عليه في أواخر عام ١٤٠٨ هـ تقريبا لم يوتر عليه وهو الآن تقام فيه الصلاة لسكان أهل المنطقة المجاورة له وبناءه عبارة عن خمسة من القباب في قبلة المسجد وبه ساحة مكشوفة وله بابان باب في الجهة الشمالية وباب في الجهة الشرقية من المسجد وبه غرفة على يمين الباب الشمالي يقال : بأنها غرفة لتجهيز الأموات من أهل المنطقة وبه رواق مزين بالعقود الجميلة والدخول إلى المسجد بنزول عن المنسوب الطبيعي للشارع بمقدار ٥ درجات وفي وسط ساحة المسجد يوجد منهل لتصريف مياه الأمطار إلى خارج المسجد . وشكل المسجد الحالي هو بعد أن تم ترميمه ودهانه من قبل وزارة الحج والأوقاف بين عام ١٤٠٠ و ١٤٠٩ هـ حيث تم تبليط رحبة المسجد وتم إيصال الإنارة له والمياه وعمل له دهانات من الداخل والخارج حيث بدا ظهور شكل الحجر الذي بني به المسجد وهو بناء عثماني قديم .

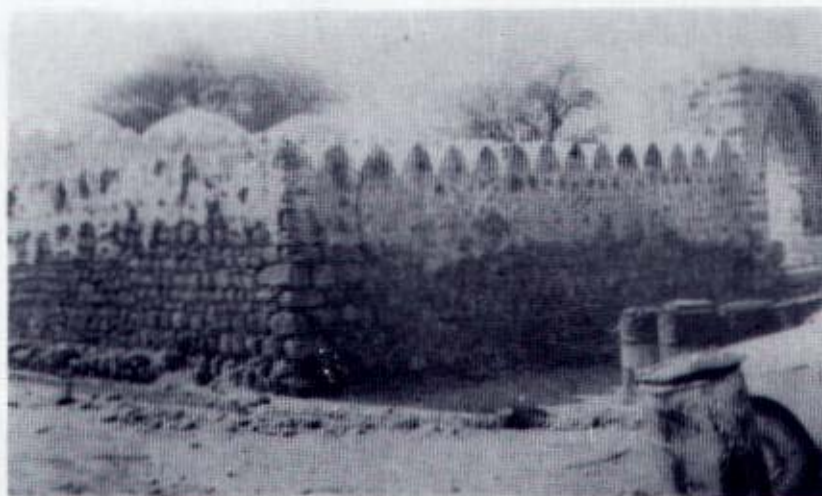

١١٨

مسجد بني قريظة عام ١٣٧٥ هـ



١١٩

مسجد بني قريظة عام ١٤٠٨ هـ

(١١٠)

ويقول المطري^(١)، ومسجد بني قريظة وهو شرقي مسجد الشمس بعيداً عنه بالقرب من الحرة على باب حديقة تعرف الآن بحاجزة وقف للفقراء بين أبيات خراب وهي بعض دور بني قريظة شمالي باب الحديقة . وكان بناؤه مليحاً على شكل مسجد قباء وطوله نحو خمسة وأربعين ذراعاً وعرضه كذلك وكان فيه أساطين وعقود ومنارة في مثل موضع منارة قباء .

نقل محمد بن الحسن^(٢) عن المعلى بن عيسى من ولد أبي الحكم عن محمد بن عقبة بن مالك قال : صلى رسول الله ﷺ في بيت امرأة من الخضر في بني قريظة فأدخل الوليد بن عبد الملك ذلك البيت في المسجد حين بناه .

وروي عن^(٣) رفاعة عن أشياخ من قومه أن النبي ﷺ صلى في بيت امرأة فأدخل ذلك البيت في مسجد بني قريظة وهو مكان صلى فيه النبي ﷺ بني قريظة .



١٢٠

مسجد بني قريظة قديماً



١٢١

الباب الغربي للمسجد والغرفة الخاصة بتجهيز الموتى سابقاً

٣ - عمدة الأخبار في مدينة المختار ﷺ .

٢ - الدررة النيرة في تاريخ المدينة .

١ - التعريف بما أنست الهجرة من معالم دار الهجرة



١٢٢

محراب المسجد قديماً



١٢٣

محراب المسجد حديثاً

(١١٢)



١٢٤

مسجد بني قريظة بعد سيل عام ١٤٠٨ هـ



١٢٥

مسجد بني قريظة وجزء من حديقة حاجزة عام ١٤٠٨ هـ

(١١٣)

مسجد بني حارث

أو مسجد سلمان أو مسجد صدقة ميثب أو مسجد الفقير

حيث أنه يقع في بستان الفقير في شارع الإمام علي بن أبي طالب رضي الله عنه .
لابن شبه^(١) عن الحارث بن سعيد بن عبيد الحارث أن النبي صلى الله عليه وسلم صلى في مسجد بني حارث وفي بني ظفر وفي بني عبد الأشهل .
لابن شبه وابن زباله^(٢) عن هشام بن عروة أن النبي صلى الله عليه وسلم صلى فيها ومنازل بني الحارث شرقي بطحان وتربة صعيب^(٣) وتعرف بالحارث (بإسقاط بني) وبقرها السنع على ميل واحد من المسجد النبوي وهي منازل جشم وزيد بني الحارث وبه منزل الصديق رضي الله عنه بزوجته بنت خارجة .
ويروي العياشي^(٤) بأن في الفقير مسجداً في السقيفة وله محراب والمسجد متصل بالسقيفة من جنوبها ولكن هيكل المسجد مغاير لهيكل السقيفة . وإنني أرى أنه المقصود بمسجد بني الحارث في منزله العام وأرى أن النبي صلى الله عليه وسلم صلى به سواء كان حين قصة سلمان أو إجلاء بني النضير والقضاء على محاربي قريظة .



١٢٦

مسجد بني حارث أو مسجد سلمان الفارسي أو مسجد صدقة ميثب أو مسجد الفقير

- ١ - تاريخ المدينة المنورة لابن شبه .
- ٢ - خلاصة الوفاء بأخبار دار المصطفى صلى الله عليه وسلم .
- ٣ - تربة صعيب تعرف اليوم بتربة شفاء لدى العامة ، زار النبي صلى الله عليه وسلم بالحارث بن الخزرج وبهم حمى فقال : فأين أنتم عن صعيب وأخذ منها وقال : « باسم الله تراب أرضنا يريق بعضنا شفاء لمريضنا بإذن ربنا » .
- ٤ - المدينة المنورة بين الماضي والحاضر .



١٢٧

صورة مسجد بني حارث بعد إزالة بستان الفقير الذي كان المسجد داخله



١٢٨

المسجد والمداخل الرئيسي له

(١١٥)

مسجد العجوز

ويقال له مسجد بني خطمة من بني الحارث

لابن شبه عن هشام بن عروة وعبدالله بن الحارث^(١) أن النبي ﷺ صلى في مسجد بني خطمة وعن سلمة بن عبيد الله الخطمي أن النبي ﷺ صلى في مسجد العجوز في بني خطمة عند القبر أي قبر البراء بن معرور رضي الله عنه وهو ممن شهد العقبة وتوفي قبل الهجرة .
وأنه ﷺ توضعاً من ذرع بئر بني خطمة التي بفتاء مسجدهم وصلى في مسجدهم وآثار قريتهم موجودة قرب الماجشونية^(٢) وتنانير النورة التي هناك .
والعجوز^(٣) هي امرأة من بني سليم ثم من بني ظفر بن الحارث وأنهم كانوا بقرب الماجشونية^(٤) هي اليوم المعروفة بالمدشونية عندها تربة صعب وهي على يمين طريق قربان النازل خلف مجرى السيل .



١٢٩

تربة صعب في داخل بستان الماجشونية في قربان النازل منطقة بني خطمة

-
- ١ - خلاصة الوفاء بأخبار دار المصطفى ﷺ .
 - ٢ - بستان يعرف بالمدينة .
 - ٣ - وفاء الوفا .
 - ٤ - المدينة بين الماضي والحاضر .

ويروي العياشي^(١) أن فضاء بني خطمة هو الموقع الذي به نخل الصاوي ومسلم العمري وقد حُرف اسم المنطقة من بني خطمة إلى كتمة .
وبذلك يكون الموقع هو المنطقة التي تكون شرقي مستشفى الزهراء الخاصة بابن بادي حيث أن المنطقة حُرفَ اسمها من خطمة إلى كتمة وقد انقسمت المنطقة إلى قسمين : قسم يسمى بزرب الكتمة وقسم يسمى بزرب المرجين وهناك يوجد مسجد قديم يقال له : إنه مسجد الكتمة والمرجين وهو قديم جداً وتقام به الصلاة ومزود به الماء والكهرباء وبه محراب جميل على شكل بروز على واجهة الشارع .



١٣٠ صورة للمسجد المقام ويسمى مسجد الكتمة والمرجين



١٣١ محراب المسجد من الخارج



المنطقة التي تسمى زرب الكتمة والمحرفة من (بني خظمة) (١٣٢)



الجزء الذي يسمى بزرب المراجين من بني خظمة (١٣٣)

مسجد بني مازن

لابن زبالة^(١) عن يعقوب بن محمد أن النبي ﷺ خط مسجد بني مازن ولم يصلي فيه . وفي رواية : وضع مسجد بني مازن وصلى في بيت أم بردة في بني مازن وهي مرضعة إبراهيم ابنه ﷺ وتوفي عندها وحضر النبي ﷺ وفاته بيئتها ومنازلهم فما يلي منازل بني زريق من المشرق للقبلة . قال المطري بالناحية المعروفة اليوم بأبي مازن قبلي البصة . ويصف العياشي^(٢) منازل بني مازن فيقول : والذي أذهب إليه في تعيين منطقة بني مازن لينطبق التحديد هو المنطقة المحصورة بين وادي بطحان من مشرقه وبين شارع قربان وفيها اليوم البرزنجية^(٣) والطايبية وما حولها . ويكون في شرقيهم بنو خدرة وفي شمالهم بنو حبيب في كاشية وما حولها ويكون غربهم شارع قربان وفي جنوبهم انعطافة مجرى بطحان . وهذه الناحية في جنوب منطقة البصة ولكن إلى الغرب . وبذلك تكون منطقتهم هي منطقة البحر وشارع الفيصلية .



منطقة طلعة البحر والتي كان فيها بستان البرزنجية مسكن بني مازن (١٣٤)

٢ - المدينة بين الماضي والحاضر .

١ - خلاصة الوفاء بأخبار دار المصطفى ﷺ .

٣ - المنطقة التي تسمى طلعة البحر اليوم .

وأقول : إن البرزنجية هي اليوم المنطقة التي تسمى بطلعة البحر وإن الطايبيه هي المنطقة التي تقع في جوار مسجد بلال وهي ما تسمى بالعزيات والعرماني وبلاد عبدالعال .

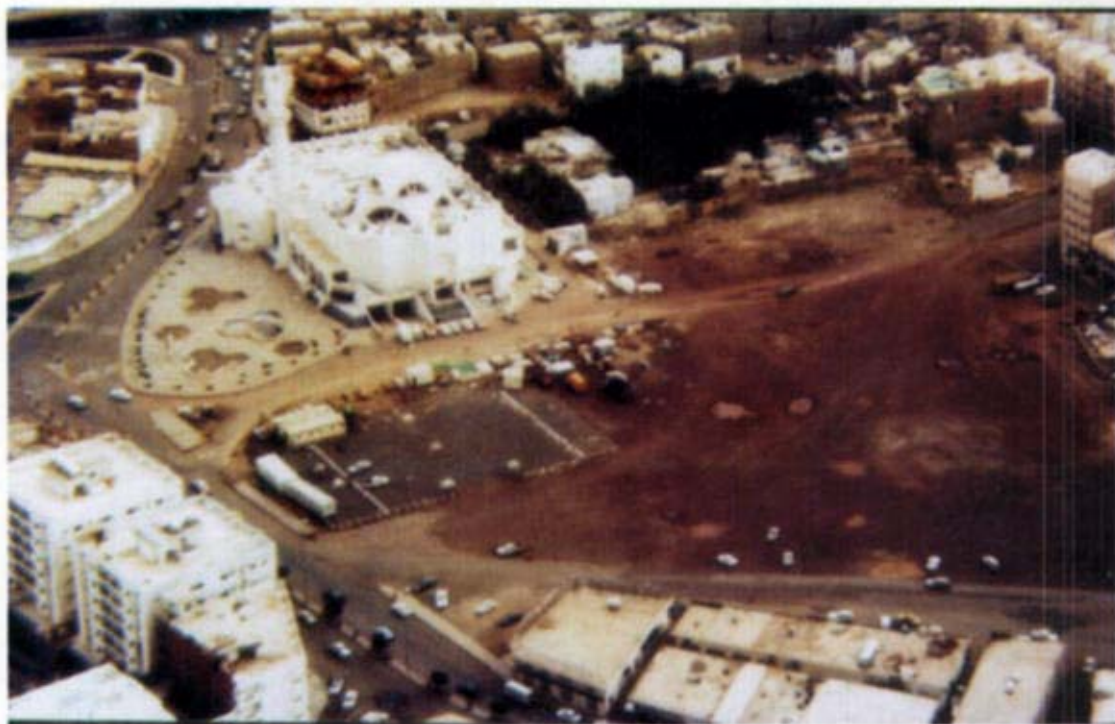

المنطقة التي تسمى الطايبيه وهي منطقة بني مازن وحاليا العزيات وبستان عبدالعال (١٣٥)



الشارع المحدث في منطقة الطايبيه (العزيات وهي مسكن بني مازن) (١٣٦)

مسجد بني ظفر من الأوس

ويقال له : مسجد البغلة ومسجد المائدة

روى ابن شبه^(١) عن الحارث بن سعيد بن عبيد أن النبي ﷺ صلى في مسجد بني ظفر ورواه ابن زبالة ويحيى عن جعفر^(٢) بن محمود بن محمد بن مسلمة رضي الله عنه ورويا أيضاً عن إدريس بن محمد ابن يونس بن محمد المظفري عن جده أن الرسول ﷺ جلس على الحجر الذي في مسجد بني ظفر وأن زياد بن عبيدالله كان قد أمر بقلعه حتى جاءتته مشيخة من بني ظفر فأعلموا أن رسول الله ﷺ جلس عليه فرده .
وروى الطبراني^(٣) برجال ثقات عن محمد بن فضالة الظفري وكان ممن صحب النبي ﷺ أن رسول الله ﷺ أتاهم في مسجد بني ظفر فجلس علي الصخرة التي في مسجد بني ظفر اليوم ومعه عبدالله ابن مسعود رضي الله عنه ومعاذ بن جبل رضي الله عنه وأناس من أصحابه فأمر النبي ﷺ قارئاً فقرأ حتى أتى على هذه الآية ﴿ فكيف إذا جئنا من كل أمة بشهيد وجئنا بك على هؤلاء شهيداً ﴾^(٤) فبكى رسول الله ﷺ حتى اضطرب لحاه فقال : أي رب شهدت على من أنا بين ظهرائه فكيف بمن لم أر ؟

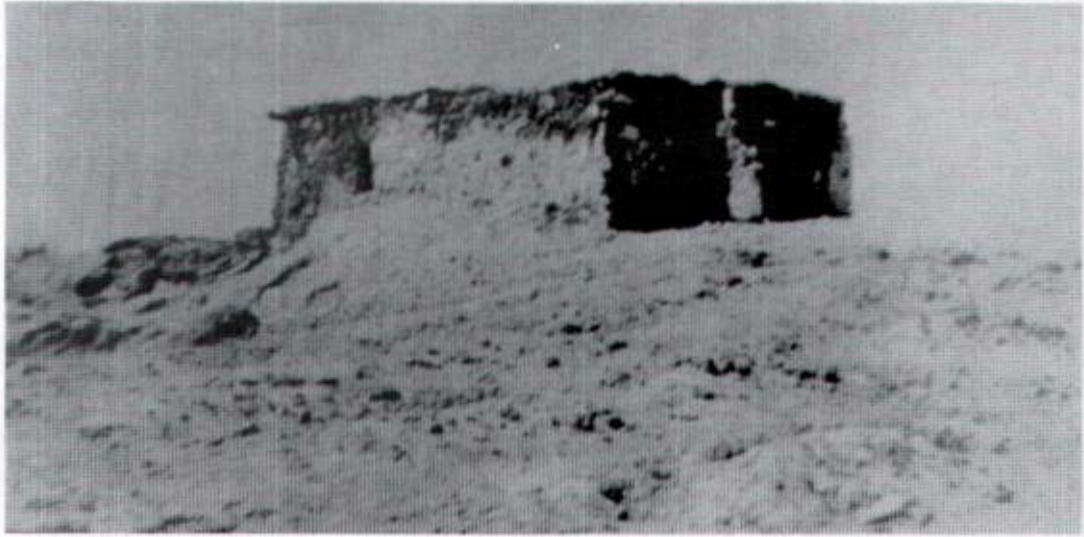

مسجد بني ظفر أو مسجد المائدة أو البغلة قديماً (١٣٧)

٢ - خلاصة الوفاء بأخبار دار المصطفى ﷺ .

٤ - النساء آية : ٤١ .

١ - تاريخ المدينة المنورة لابن شبه .

٣ - وفاء الوفا

قال المطري^(١) وعند هذا المسجد آثار في الحرة من جهة القبلة يقال : إنها أثر حافر بغلة النبي ﷺ ، وفي غريبه أي غربي أثر الحافر أثر على حجر كأنه أثر مرفق .
 ووصف الحافظ ابن النجار^(٢) المسجد حيث قال : وآخر يعرف بمسجد البلغة وفيه اسطوانة واحدة وهو خراب وحوله يسير من الحجارة وفيه أثر يقولون : إنه أثر حافر بغلة النبي ﷺ .
 وذرع السهمودي^(٣) المسجد فوجده إحدى وعشرين ذراعاً من القبلة إلى الشام ومن المشرق إلى المغرب مثله .
 ويصف العياشي^(٤) المسجد فيقول : والعامّة يقولون : مسجد المائدة ولا أدري مما كانت هذه التسمية ولعلها ناشئة من وجود ثلاثة مساجد^(٥) في موضع واحد وهي اليوم جدران بلا سقوف ولا قبب ويقع في شرقي بستان الأخوين .
 وموقع المسجد هو في طريق الملك عبدالعزيز بعد البقيع من الجهة الشرقية جوار مبنى هيئة الأمر بالمعروف والنهي عن المنكر .



موقع مسجد بني ظفر بجوار مبنى هيئة الأمر بالمعروف والنهي عن المنكر من الجهة الغربية (١٣٨)

٢ - الدر الثمين في تاريخ المدينة .
 ٤ - المدينة بين الماضي والحاضر .

١ - التعريف بما أنست الهجرة من معالم دار الهجرة
 ٣ - عمدة الأخبار في مدينة المختار ﷺ .
 ٥ - ويقصد بذلك أنه نتج عنه شكل المائدة .

مسجد بني خدره أو بني خدره

لابن زبالة عن هشام^(١) بن عروة أن الرسول ﷺ صلى في مسجد بني خدره وعن يعقوب بن محمد ابن صعصعة أن الرسول ﷺ صلى في بعض منازل بني خدره فهو المسجد الصغير الذي في بني خدره مقابل بيت الحية أي المذكور قستها في صحيح مسلم .
روى عمر بن شبة^(٢) عن عمر بن شرحبيل أن النبي ﷺ صلى في مسجد بني خدره وهم حي من الأنصار رهط أبي سعيد الخدري رَضِيَ اللهُ عَنْهُ .

عن أبي سعيد الخدري رَضِيَ اللهُ عَنْهُ في الفتى^(٣) الحديث عهد بعرس المستأذن في الخندق في الرجوع لأهله عند بئر البصة لجد أبي سعيد الخدري رَضِيَ اللهُ عَنْهُ .



١٣٩ موقع بستان البوصة وهي منازل بني خدره ويشاهد البستان في وسط الصورة



١٤٠ جزء من المباني القديمة التي كانت داخل البستان

١ - خلاصة الوفاء بأخبار دار المصطفى ﷺ . ٢ - تاريخ المدينة المنورة لابن شبة . ٣ - عمدة الأخبار في مدينة المختار ﷺ .

في صحيح مسلم عن^(١) السائب أنه دخل على أبي سعيد الخدري رضي الله عنه في بيته قال فوجدته يصلي فجلست انتظره حتى يقضي صلاته فسمعت تحريكاً في عراجين^(٢) في ناحية البيت فإذا هي حية فوثبت لأقتلها فأشار إلي أن أجلس فجلست فلما انصرف أشار إلى بيت في الدار فقال : أتري إلى هذا البيت ؟ فقلت : نعم قال : كان فتى منا حديث عهد بعرس قال : فخرجنا مع رسول الله ﷺ إلى الخندق فكان الفتى يستأذن رسول الله ﷺ بأنصاف النهار فيرجع إلى أهله فاستأذنه يوماً فقال له رسول الله ﷺ : «خذ عليك سلاحك فإني أخشى عليك قريظة فأخذ الرجل سلاحه ثم رجع فأتى وامرأته بين البابين قائمة فأهوى إليها بالرمح ليطعنها به وأصابته غيرة فقالت له : اكفف عليك رمحك وادخل البيت حتى تنظر ما الذي أخرجني فدخل فإذا حية عظيمة منطوية على الفراش فأهوى إليها بالرمح فانتظمتها ثم خرج في الدار فاضطربت عليه فلم ندر أيهما كان أسرع موتاً الحية أم الفتى ؟ قال : فجئنا إلى رسول الله ﷺ فذكرنا له ذلك وقلنا : ادع الله يحيه لنا فقال : استغفروا لصاحبيكم ، ثم قال : إن بالمدينة جنأ قد أسلموا فإذا رأيتم شيئاً فآذنوه ثلاثاً فإن بدلكم بعد ذلك فاقتلوه فإنما هو شيطان .

ويذكر العباسي^(٣) أنه وصل المسجد وذرعه فبلغ طوله سبعة أذرع وعرضه وهو متعين بمكان متصل بدرج البثر الصغرى في البصة .

والبصة هي البوصة التي حرف اسمها إلى البصة وهي جنوبي الحرم النبوي الشريف .



بئر البوصة التي كانت قرب بيت الحية والمنتجه إليه السهم (١٤١)

١ - صحيح مسلم .

٢ - عراجين هو مجموع عرجون أي ما تبقى من سعف النخيل .

٣ - عمدة الأخبار في مدينة المختار ﷺ .

مسجد البقيع

ويقال له : مسجد أبي بن كعب رضي الله عنه ومسجد بني جديلة أو حديلة بالحاء المهملة

وذكر السهودي^(١) أنه على يمين الخارج من درب البقيع غربي مشهد عقيل وأمهات المؤمنين رضوان الله عليهن وبه اليوم اسطوانة قائمة وبلغني أنه كان به عقدين سقطا وبقاياه شاهدة بأنه كان مبنياً بناءً متقناً بالحجارة المنقوشة على هيئة البناء العمري وقد ذكر البرهان ابن فرحون في منسكه وكذلك المسجد الذي في أول البقيع على يمين الخارج من درب الجمعة :

وقد ذكر المرجاني أن بالبقيع مسجداً^(٢) وأنه موضع مصلى النبي صلى الله عليه وسلم .

ولابن زبالة^(٣) عن يوسف الأعرج وربيعه بن عثمان أن النبي صلى الله عليه وسلم صلى في مسجد أبي بن كعب رضي الله عنه ويقال له أيضاً : مسجد بني جديلة . وعن المطري^(٤) أن النبي صلى الله عليه وسلم صلى في مسجد بني حديلة بالحاء المهملة وهو مسجد أبي بن كعب رضي الله عنه . عن عبدالسلام بن حفص^(٥) عن يحيى بن سعيد قال كان النبي صلى الله عليه وسلم يختلف إلى مسجد أبي فيصل في غير مرة ولا مرتين وقال : لو لا أن يميل الناس إليه لأكثر الصلاة فيه .

عن أبي بكر بن يحيى بن الفضر الأنصاري عن أبيه أن النبي صلى الله عليه وسلم لم يصل في مسجد من جوبة^(٦) المدينة إلا في مسجد أبي بن كعب في بني جديلة .

وكان هذا المسجد^(٧) خراباً وكانت توضع آلات الحفارين فيه فجددته الحكومة العثمانية مع محرابه وأحكمت بناءه وهذا المسجد اليوم هو البناء الذي على يمين الداخل إلى البقيع .



١٤٢

منظر جوي قديم يظهر به المسجد النبوي بالمتائر الخمسة القديمة وكذلك مسجد أبي بن كعب في مدخل البقيع

١ - خلاصة الوفاء بأخبار دار المصطفى صلى الله عليه وسلم

٢ - التعريف بما أنست الهجرة من معالم دار الهجرة .

٣ - عمدة الأخبار في مدينة المختار صلى الله عليه وسلم .

٤ - تاريخ المدينة المنورة لابن شبه .

٥ - جوبة : المكان الواطي في جلد الأرض .

٦ - جوبة : المكان الواطي في جلد الأرض .

مسجد بقيق الزبير رضي الله عنه

لابن زباله عن عطاء بن يسار^(١) رحمه الله أن النبي ﷺ صلى الضحى في بقيق الزبير ثمان ركعات فقال أصحابه : إن هذه الصلاة ما كنت تصليها ؟ فقال : «إنها صلاة رغب ورهب فلا تدعوها» .
 وبقيق الزبير^(٢) بجوار دور بني غنم شرقي بني زريق بجانب البقال^(٣) وأظن أن الرحبة التي بحارة الخدم^(٤) بطريق بقيق الغرقد منها وبها اليوم مسجد قديم البناء .
 ويقول العياشي^(٥) : إنني معه يقصد السمهودي أي أتفق معه في الرأي إلا أنني أرى زيادة على هذا أن الزاوية التي في غرب الرستمية وشرقي العين هي مسجد بقيق الزبير وينطبق عليه أنه من بقيق الزبير .
 ويكون الشارع الذي في شمالها فاصلاً بين بقيق الزبير ومنزل أوس بن عثمان في بعض منزله . إن المنطقة التي^(٦) فيها بقيق الزبير وبقيق الغرقد وبعض حارة الأغوات من مغرب المكانين المذكورين كان براً خالياً . لما هُدم السور العثماني من تلك الناحية وهُدم الرباط ظهر إلى جانب السور من داخله محراب مسجد مبذول^(٧) وهو حفير في الجدار كسائر المحاريب في المدينة . إلى أن قال : ومكانه في غربي مشهد إسماعيل^(٨) .



١٤٣

مسجد بقيق الزبير في برحة الخدم أو الأغوات

- ١ - وفاء الوفاء .
- ٢ - خلاصة الوفاء بأخبار دار المصطفى ﷺ
- ٣ - البقال هو الشارع الذي كان يفصل بقيق الغرقد عن حارة الأغوات .
- ٤ - الخدم هم الأغوات .
- ٥ - المدينة بين الماضي والحاضر .
- ٦ - المدينة بين الماضي والحاضر .
- ٧ - مبذول هو عامر أبي مالك بن النجار .
- ٨ - هي الحجرة التي كانت خارج سور البقيق من الغرب .

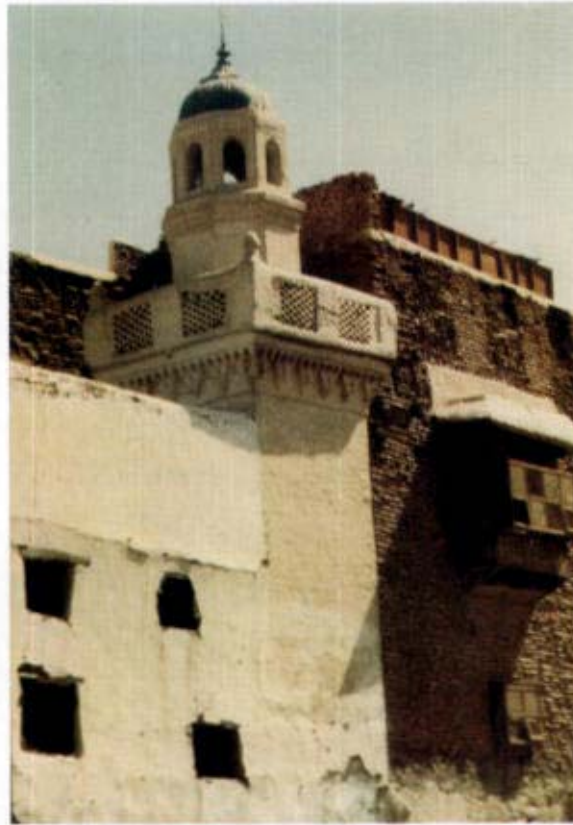

١٤٤ منارة المسجد وجزء من المباني القديمة حوله



١٤٥ صورة توضح المسجد كاملا مع المباني التي كانت تحيط به

مسجد بني عدي ودار النابغة

لابن شبه عن يحيى^(١) بن النضر أن النبي ﷺ صلى في مسجد دار النابغة ومسجد بني عدي .
 وفي رواية : واغتسل في مسجد بني عدي .
 وعن ابن أبي يحيى عن هشام بن عمرو أن النبي ﷺ صلى في مسجد بني عمرو بن مبدول^(٢) وفي دار
 النابغة ومسجد بني عدي .
 ولابن زبالة^(٣) عن هشام بن عمرو نحو الأول ودار النابغة هي التي روى ابن شبه أن قبر عبدالله والد
 رسول الله ﷺ بها .
 ويصف العياشي^(٤) دار النابغة ومسجد بني عدي فيقول : إن هذه الدار في زقاق الطوال الذي كان يعرف
 بزقاق آمنة أم الرسول ﷺ من الناحية التي تخرج على سوق أصحاب العباءة (سوق القفاصين اليوم)
 فما يلي مغرب الزقاق مدخل تحت ساباط ضيق يمتد منه الزقاق شرقاً ثم تكون عطفه إلى الشمال في
 ناحية الفرن اليوم ومن عنده يعطف الزقاق شمالاً ثم يعطف شرقاً ثم يعطف إلى الشمال وعند هذه
 العطفة يكون مسجد بني عدي .
 وبذلك يكون دار النابغة ومسجد بني عدي والبئر التي كانت تسمى بئر حلوة التي ذكر أنه اغتسل منها
 الرسول ﷺ في مسجد بني عدي وقبر والد الرسول ﷺ حسب وصف العياشي هي في رباط
 الحضارمة . ويستمر العياشي بالوصف^(٥) ويقول : كل هذا كان في بستان ذي نخل وكان اسمه العينية
 والبئر هي بئر جاهلية قديمة .



مسجد بني عدي ودار النابغة في زقاق الطوال في يمين الصورة (١٤٦)

٢ - عمرو بن مبدول هو مسجد بقيق الزبير .
 ٥،٤ - المدينة بين الماضي والحاضر .

١ - تاريخ المدينة المنورة لابن شبه .
 ٣ - خلاصة الوفاء بأخبار دار المصطفى ﷺ .

مسجد بني زريق

لابن شبه^(١) عن معاذ بن رافعة الزراقي أن النبي ﷺ دخل مسجد بني زريق وتوضأ فيه وعجب من قبلته ولم يصل فيه وكان أول مسجد قرئ فيه القرآن بالمدينة .
ولابن زبالة^(٢) نحوه إلا أنه قال : وأعجب من اعتدال قبلته وأن رافع بن مالك الزراقي لما لقي رسول الله ﷺ في العقبة أعطاه ما نزل عليه من القرآن بمكة فلما قدم المدينة جمع قومه فقراه عليهم في موضعه وهو يومئذ كومة . وأنه كان في قبلة الدور التي عن يمين الداخل من باب المدينة الذي يلي المصلى .
إن محل^(٣) بني زريق في قبلة المصلى وما ولاها في المشرق داخل السور وخارجه وإن هذا المسجد هو الذي كان في قبلة الدور التي عن يمين السالك من درب سويقة .
والباب^(٤) المذكور هو ما يعرف بمدخل الشونة ويقع المسجد محل الحضيرة التي تحولت إلى محلات السيد محمود أحمد عند باب جديد .



الشونة منطقة بني زريق وموقع مسجدهم (١٤٧)

٢ - وفاء الوفا .
٤ - المدينة بين الماضي والحاضر .

١ - تاريخ المدينة المنور لابن شبه .
٣ - عمدة الأخبار في مدينة المختار ﷺ



صورة توضح موقع الشونة بعد إزالتها بعد حريق الشونة
عام ١٣٩٧هـ وهي في ركن الصورة الأيمن

١٤٨

مسجد بني ساعدة

لابن شبه^(١) عن العباس بن سهل أن النبي ﷺ صلى في مسجد بني ساعدة في جوف المدينة وعن عبد المنعم بن عياض عن أبيه عن جده أن النبي ﷺ جلس في السقيفة التي في بني ساعدة وسقاه سهل بن سعد في قدح .

عن عبد المهيمن^(٢) بن عباس بن سهل بن سعد عن أبيه عن جده قال : جلس رسول الله ﷺ في سقيفتنا التي عند المسجد فاستسقاني فحصنت له وضعه فشرب ثم قال : زدني فحصنت له أخرى فشرب ثم قال : كانت الأولى أطيب .

وبهذه السقيفة^(٣) كانت بيعة أبي بكر الصديق رضي الله عنه لما اجتمع بها الأنصار عند سعد رضي الله عنه وهو مريض وهو دال على قريتها من منزل سعد ولذا طلب السقيا من أبيه .

وقد تلخص أن أحد منازل بني ساعدة شرقي سوق المدينة وأن السوق كان مقابرهم وأن حرارة سعد الذي كان يسقي فيها الماء من جهة الشام وبها منزل رهطه وأنه كان في دار السوق من المشرق لبني ساعدة طريق مبوية فهذا المسجد كان في هذه الناحية والسقيفة كانت قرب شامي سوق المدينة .

ومسجد بني ساعدة^(٤) هو قرب المحل المعروف اليوم بشيخ النمل في السحيمي وهذا المسجد هو الشهير بسقيفة بني ساعدة .

ومسجد^(٥) بني ساعدة أكمل بناءه السابق علي باشا عام ١٠٣٠ هـ وكان طوله ستة أذرع وعرضه خمسة أذرع وهو غير مسقوف وعليه باب وقد قامت البلدية بعمل حديقة تحمل اسم السقيفة .

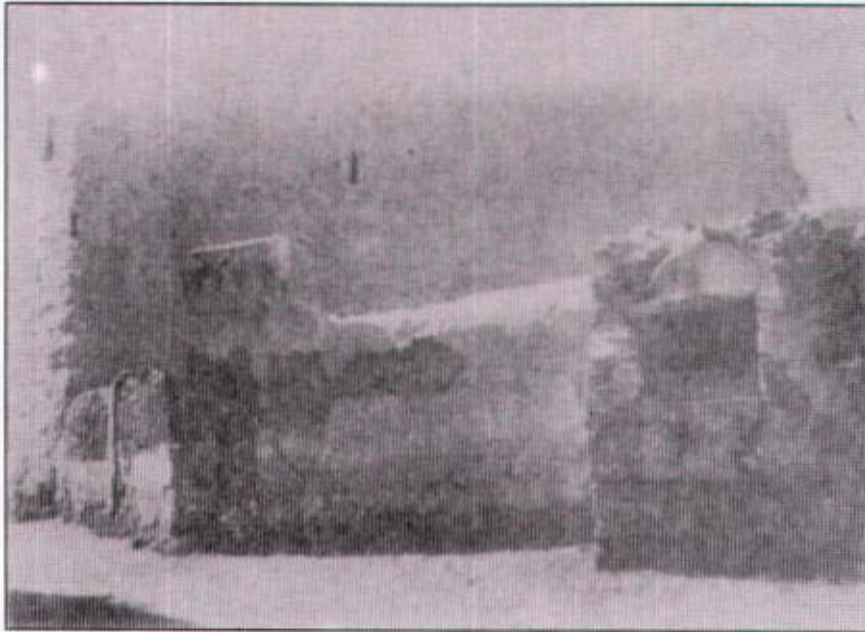

١٤٩

سقيفة بني ساعدة ومسجدهم وجزء من السور القديم

١ - تاريخ المدينة المنورة لابن شبه . ٢ - تاريخ المدينة . ٣ - خلاصة الوفاء بأخبار دار المصطفى . ٤ - عمدة الأخبار في مدينة المختار ﷺ . ٥ - تاريخ معالم المدينة المنورة قديماً وحديثاً .



١٥٠ سقيفة بني ساعدة بعد أن تم تنظيم موقعها وزراعتها



١٥١ حديقة بني ساعدة والتقاء الشوارع حولها

مسجد بني خدارة

لابن شبه^(١) عن شيخ من الأنصار أن النبي ﷺ صلى في مسجد بني خدارة وحلق رأسه فيه .
عن ابن أبي يحيى عن عبدالرحمن بن عتيان عن عمرو بن شرحبيل أن النبي ﷺ وضع يده على الحجر
الذي في أجم سعد بن عبادة عند جرارة^(٢) سعد وصلى في مسجد بني خدارة .
منازل بني خدارة بجوار سعد فهذا^(٣) المسجد كان بجهة سقيفة بني ساعدة شامي سوق المدينة . وقد
حدد العياشي^(٤) موقع المسجد حيث قال : وإذا كان المراد بمسجد بني خدارة المسجد الذي على
القرين الفوقاني^(٥) فليس ممتنعاً وبذلك يكون مسجد الثنية الذي كان في مخرج المدينة هو مسجد
بني خدارة . ومسجد الثنية هو المسجد الذي كان يقع على الجبل الذي بعد الداودية وكان يقال له :
مسجد ثنية الوداع .

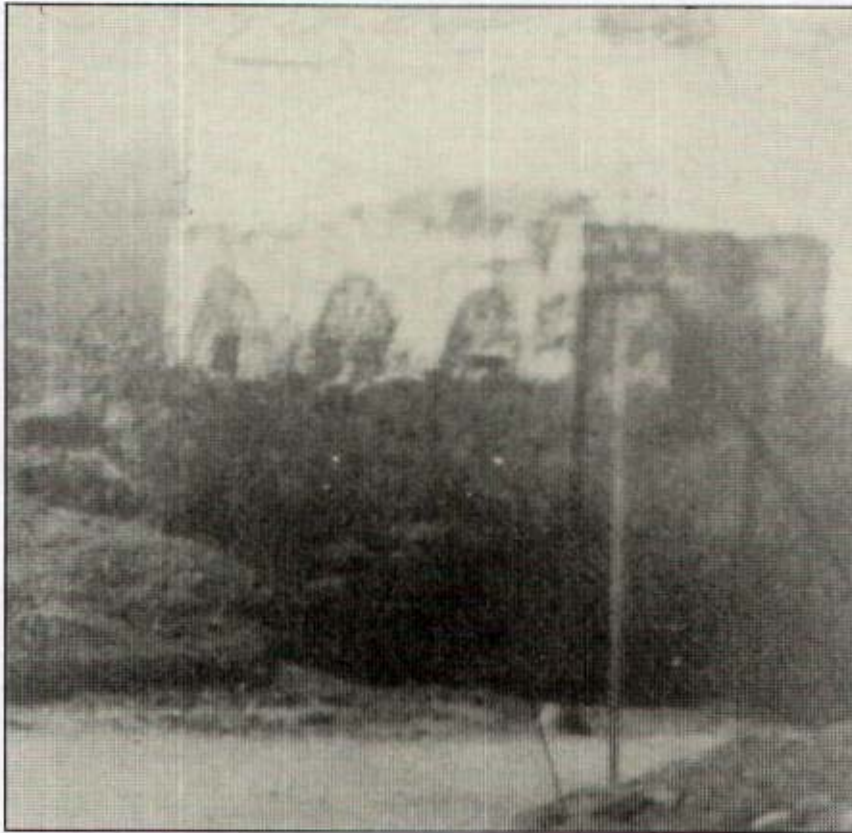

١٥٢

مسجد بني خدارة أو مسجد ثنية الوداع قديماً

- ١ - تاريخ المدينة المنورة لابن شبه .
- ٢ - الجرارة هي السقاية أو السبيل .
- ٣ - خلاصة الوفاء بأخبار دار المصطفى ﷺ
- ٤ - المدينة بين الماضي والحاضر .
- ٥ - هو جبل بين المدينة وجبل ذباب وكان يسمى بالقرين الفوقاني والتحتاني جبل ذباب .



١٥٣

مسجد بني خديرة أو مسجد ثنية الوداع عام ١٤٠٤هـ

مصليات الأعياد :

تذكر كتب التاريخ أن بالمدينة المنورة أكثر من من مصلى للعيد في عهد الرسول الكريم ﷺ وقد صنفتها الخياري^(١) وحقق مواقعها وأسردها في الجدول على النحو التالي

م	السنة	الوصف القديم	الوصف الجديد .
١	السنة الأولى	حارة الدوس عند بيت ابن أبي الجنوبي	هو مسجد القشلة أمام النكية
٢	السنة الثانية	فناء دار حكيم عند دار حفرة	هو مسجد الغمامة
٣	السنة الثالثة	عند دار عبدالله بن داره المزني	هو مسجد سيدنا عمر بن الخطاب
٤	السنة الرابعة	عند أحجار كانت عند الحناطين	هو مسجد مالك بن سنان
٥	السنة الخامسة	عند حرف زاوية أبي يسار عند أصحاب المحمل	هو مسجد عثمان بن عفان في القلعة
٦	السنة السادسة	عند دار الشفساء	هو مسجد علي بن أبي طالب
٧	السنة السابعة	في مكان أطم بني زريق	هو مسجد بلال بن رباح
٨	السنة الثامنة	في منزل محمد بن عبدالله بن كثير بن الصلت	هو مسجد أبي بكر الصديق
٩	السنة التاسعة	في مسجد المصلى	هو مسجد الغمامة حالياً

مسجد المصلى

ويسمى كذلك بمسجد الغمامة وهو الاسم الذي يعرف به الآن لدى الناس .

سبب التسمية بالغمامة :

عن أنس بن مالك خادم الرسول ﷺ أن النبي ﷺ^(٢) خرج إلى المصلى يستسقي فبدأ بالخطبة ثم صلى وقال : (هذا مجمعنا ومستمطرنا ومدعانا لعيدنا لفطرننا وأضحانا فلا يبنى فيه لبنة ولا خيمة) . وبعد دعاء الاستسقاء ظللته الغمامة ونزل المطر إجابة لدعائه فلما ظللته الغمامة عقب الدعاء (أطلقه عليه الصحابة بمصلى الغمامة) .

ويطلق الناس على مسجد المصلى اسم مسجد الغمامة وذلك لما شاع بأن الشمس حُجبت عن رسول الله ﷺ عند صلاته بهذا المكان بغمامة ولذلك سمي بمسجد الغمامة .

ويروي الأنصاري^(٣) حيث يقول : إن تسميته باسم مسجد الغمامة لا أصل لها وإنما هي من العامة وذلك حينما علموا من التاريخ والسير أن النبي ﷺ كان يصلي في هذا المكان صلاة العيدين عندما كان المكان فضاء وعلموا أن الغمامة ظللت النبي ﷺ في رحلته إلى بصرى فجمعوا بين الأمرين وسموا مسجد المصلى وبمسجد الغمامة .

٢ - تاريخ المدينة المنورة لابن شه .

١ - تاريخ معالم المدينة قديماً وحديثاً .

٣ - آثار المدينة المنورة .

وحقيقة أن اسم الغمامة هو راجع إلى العام السابع عشر^(١) من الهجرة في عهد الخليفة عمر
ابن الخطاب رضي الله عنه في العام الذي سمي بعام الرماد حيث كان القحط في الحجاز وعندها استسقى
عمر بن الخطاب رضي الله عنه للناس بالعباس عم النبي صلى الله عليه وسلم .

أخرج ابن سعد عن نبار الأسلمي أن عمر بن الخطاب رضي الله عنه لما خرج يستسقى خرج عليه بردي
رسول الله صلى الله عليه وسلم .

وعن ابن عون قال : أخذ عمر بيد العباس رضي الله عنه ما ثم رفعها وقال : اللهم إنا نتوسل إليك بعم نبيك أن
تذهب عنا المحل أي القحط والجذب وأن تسقينا الغيث فلم يبرحوا حتى سقوا فأطبقت السماء
عليهم إطباقاً . وبذلك أطلق الناس على المصلى اسم مسجد الغمامة .

ماورد في المصلى من أحاديث :

عن ابن قسيط الليثي عن أبيه^(٢) عن أبي هريرة رضي الله عنه قال : (كان النبي صلى الله عليه وسلم إذا قدم من سفر فمر
بالمصلى استقبل القبلة ووقف يدعو) .

عن أبي إبراهيم صالح النجار عن جناح النجار قال : خرجت مع عائشة بنت سعد بن أبي وقاص إلى مكة
فقال لي : أين منزلك ؟ فقلت لها : بالبلاط ، فقالت لي : تمسك به فإني سمعت أبي يقول : سمعت
رسول الله صلى الله عليه وسلم يقول : « ما بين مسجدي هذا ومصلى روضة من رياض الجنة » .



مسجد المصلى أو الغمامة أو مصلى العيد قديماً (١٥٤)

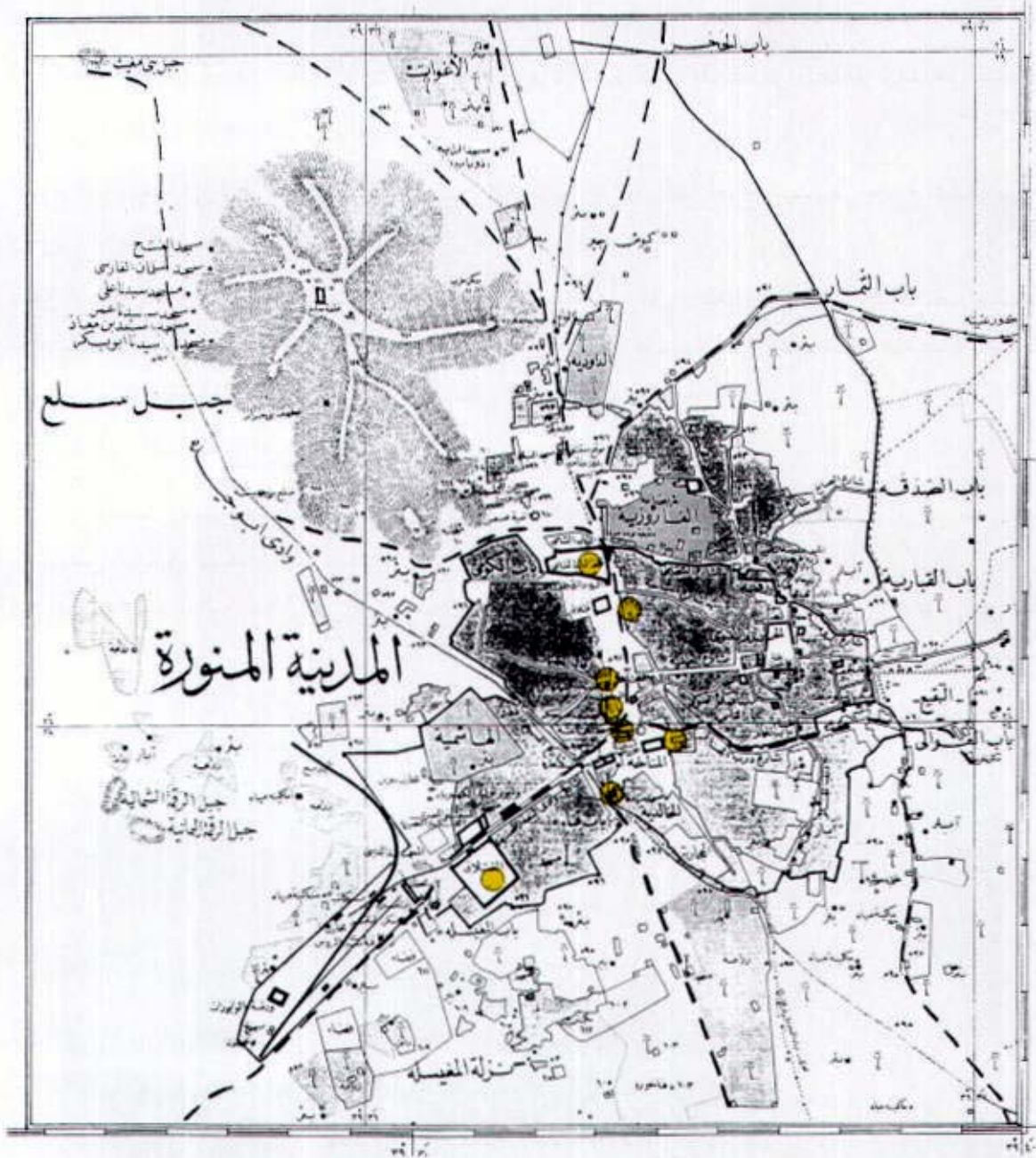

مخطط تاريخي قديم للمدينة المنورة
 يوضح مواقع مصليات الأعياد

موقع المسجد :

يقع مسجد المصلى في جنوب غرب المناخة على مسافة قريبة من المسجد النبوي وذكر عن ابن شبه^(١) عن أبي غسان صاحب مالك أنه ذرع ما بين باب مسجد الرسول ﷺ الذي عنده دار مروان أي باب السلام وبين المسجد الذي يصلي فيه الناس العيد ويقصد بذلك مسجد المصلى فوجدها ألف ذراع أي ما يعادل ٥٠٠ متر طولى . **والمسجد اليوم هو مسجد الغمامة** يقع في غرب الحرم النبوي الشريف تحيط به الشوارع من جميع الجهات .

عمارة المسجد :

كان المسجد في^(٢) عهد الرسول ﷺ عبارة عن صحراء ليس بها أي بناء ولم يقم أحد من الخلفاء الراشدين ببناؤه أو عمل أي تجديد له لعدم وجود بناء عليه حيث أن موقعه معروف لديهم إلى عهد الوليد بن عبد الملك حينما أمر والي المدينة عمر بن عبدالعزيز بتتبع مصليات النبي ﷺ والبناء عليه قام عمر ابن عبدالعزيز ببناء مسجد المصلى ومن أسباب بناء المصلى هو موقعه حيث أنه يقع في نقطة التقاء مناختي المدينة مناخة الحطب ومناخة ديرو^(٣) وكانت المناختين هي موقع سوق المدينة ومنها كان يركب الحجاج وينزلون فيها كما كان موقع المصلى لا تقام فيه الصلاة سوى صلاة العيدين حيث أن الحجاج لا يعلمون أن موقعه موقع مسجد مما أدى والي المدينة عمر بن عبدالعزيز إلى إقامة بناء عليه للمحافظة على موقع مصلى رسول الله عليه الصلاة والسلام من أن يمتهن من الوافدين إلى المدينة من الحجاج الذين ليس لهم دراية بموقع المصلى .



مسجد الغمامة بعد ترميمه ١٥٥

١٥٦ مسجد الغمامة قديماً والدور التي تلتصق من الناحية الغربية

٢ - تاريخ المدينة المنورة لابن شبه .

٥ - ذكريات طيبة .

١ - التعريف بما أنست الهجره من معالم دار الهجره المطري

٣ - وفاء الوفا . ٤ - ذكريات طيبة .

هذه هي العمارة الأولى لمسجد المصلى وذكره السمهودي^(١) حيث قال وعمارته التي عليه اليوم لا أدري لمن تنسب ويقصد بذلك عمارته التي تمت بعد عهد الوليد بن عبد الملك من قبل عمر ابن عبدالعزيز ويستطرد قوله إلا أنني رأيت على بابه حجر قد انمحي بعض الكتابة منه وفيه (أمر بتجديد هذا المسجد المنسوب للنبي ﷺ بعد خرابه وذهابه عز الدين شيخ الحرم الشريف النبوي وذلك في أيام السلطان الملك الناصر حسن بن السلطان محمد بن قلاوون الصالحى) وما بعد ذلك قد انمحي واستمرت ولاية السلطان الناصر حسن من عام ٧٤٨هـ إلى ٧٦٢هـ .
 ويستفاد من هذا بأن المسجد كان قبل ذلك مبنياً حيث قال : أمر بتجديده والتجديد أي موجود فعلاً وقال أيضاً بعد خرابه أي أن البناء موجود وخرب ويحتاج إلى ترميم .
 وقام الأمير بردك المعمار بإصلاح وترميم المسجد سنة ٨٦١هـ في دولة الأشرف إينال ثم جدد في عهد السلطان عبدالمجيد العثماني في القرن الرابع عشر هجري والعمارة الموجدة عليه هي عمارته .
 وفي عام ١٤١١هـ تم ترميمه وتجديده في عهد خادم الحرمين الشريفين الملك فهد بن عبدالعزيز وألحق به مكان للوضوء وتوجد لوحة من الرخام نصها : «تم ترميمه وتجديده في عهد خادم الحرمين الشريفين الملك فهد بن عبدالعزيز في عام ١٤١١هـ» (وأصبح المسجد في منطقة مفتوحة من جميع الجهات ويمكن أن يشاهد بوضوح بعد أن تم إزالة جميع المباني التي كانت تحيط به ضمن الخطة الموضوعية لتحسين المدينة وتطويرها وأصبح المصلى فعلاً مصلى كما قال النبي ﷺ : (هذا مستطرننا لأضحانا ومطرننا لا يضيق ولا ينقص منه شيء) .



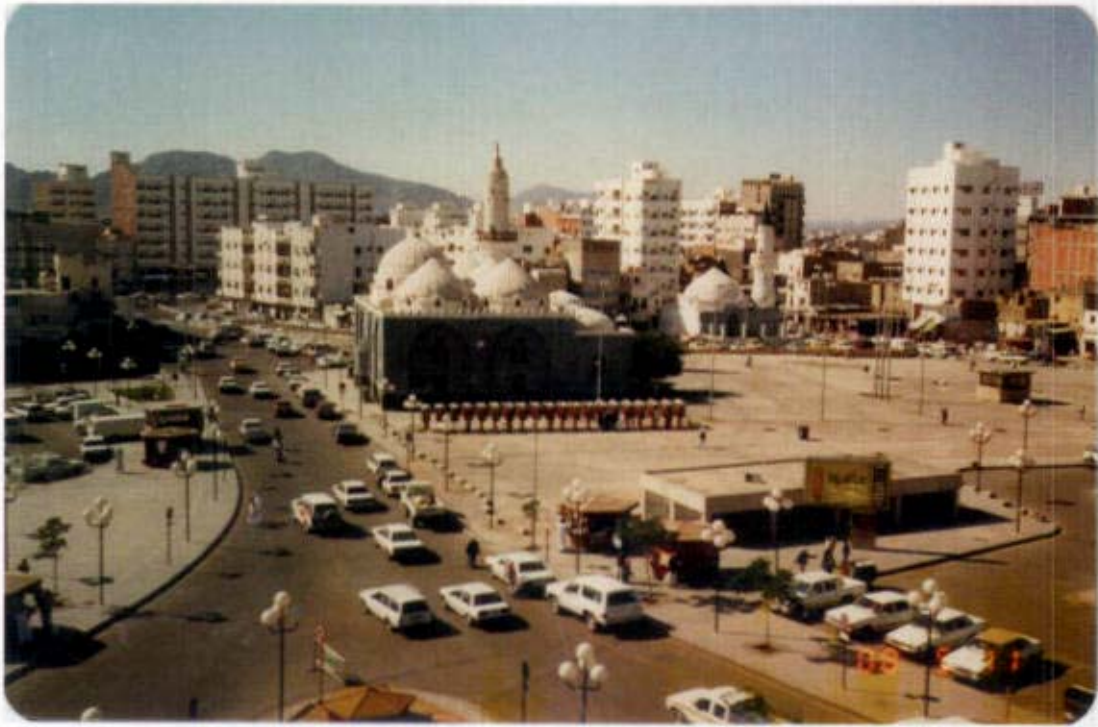

١٥٨ مسجد الغمامة ومسجد أبو بكر الصديق بعد عمل تحسين الساحات التي حولهما



منظر لمسجد الغمامة ومسجد أبي بكر الصديق ومسجد فاطمة الصغرى
في يمين الصورة وشارع المناخة قديماً

١٥٩



١٦٠ مسجد الغمامة بعد عملية الترميم له في عهد خادم الحرمين الشريفين عام ١٤١١هـ



١٦١ اللوح الرخامي الموضوع على باب المسجد وبه عبارة التجديد والترميم له



١٦٢ مسجد الغمامة بعد عملية التجديد والترميم له في عهد خادم الحرمين الشريفين

مسجد أبي بكر الصديق رضي الله عنه

هو أحد المساجد^(١) التي صلى فيها الرسول ﷺ العيدين وذلك حسب ما أورده السمهودي^(٢) عن ابن زبالة عن إبراهيم عن أمية عن شيخ من أهل السنن والثقة قال : أول عيد صلاه الرسول ﷺ في المدينة في حارة الدوس عند بيت ابن أبي الجنوبي ثم بفناء عند دار حكيم عند دار جفرة داخلاً بين الدارين : دار معاوية ودار كثير بن الصلت ، ثم الثالث عند أحجار كانت عند الحناطين بالمصلى ثم صلى داخلاً في منزل محمد بن عبدالله بن كثير بن الصلت إلى أن قال : وأما الربع ويقصد بذلك العيد الرابع وما بعده أنه صلى في قرب موضع مصلى الناس اليوم ويقصد بذلك مسجد المصلى اليوم) واستمر يوضح الموقع الرابع من المواقع التي صلى بها الرسول ﷺ قائلاً لعله المسجد الذي يقع شمالي المصلى اليوم جاثماً إلى الغرب بوسط الحديقة المعروفة بالعريضي^(٣) الداخل فيها قبة عين الأزرق ويعرف اليوم بمسجد أبي بكر الصديق رضي الله عنه .

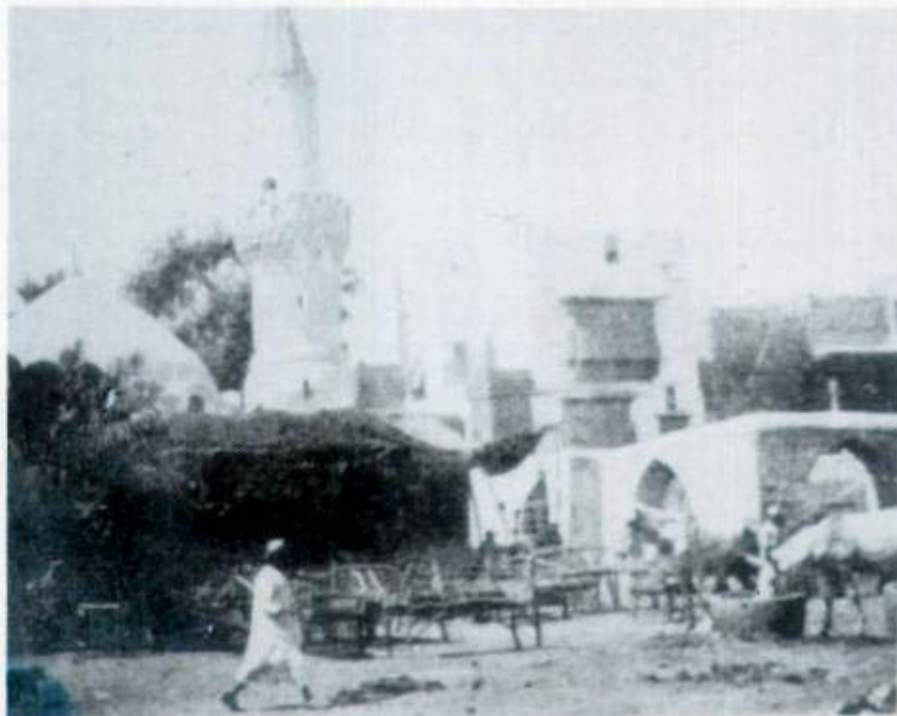

مسجد أبي بكر الصديق رضي الله عنه عام ١٣٢٩هـ - ١٩٠٨م (١٦٣)

٢ - وفاء الوفا .

١ - تاريخ معالم المدينة قديماً وحديثاً

٣ - التعريف بما أنست الهجرة بمعالم دار الهجرة للمطري .

موقع المسجد :

يقع المسجد اليوم في الشمال الغربي من مسجد الغمامة في المنطقة التي كانت تسمى بالعريضي واليوم بعد التنظيم للمنطقة أصبح المسجد يطل من جميع الجهات على شوارع مفتوحة .

سبب التسمية :

ذكر السمهودي^(١) حيث قال : ويعرف اليوم بمسجد أبي بكر الصديق رضي الله عنه ولعل التسمية جاءت من صلاة الخليفة الراشد فيه صلاة العيد في خلافته .

ولعل سبب التسمية يرجع إلى عهد الوليد بن عبد الملك عندما قام عمر بن عبدالعزيز بتتبع الأماكن التي صلى بها الرسول صلى الله عليه وسلم وسمى هذا الموقع باسم مسجد أبي بكر الصديق رضي الله عنه تميزاً له عن مسجد المصلى .

عمارتاه :

ذكر السمهودي^(٢) بأن المسجد بني ضمن المساجد التي قام عمر بن عبدالعزيز ببنائها ، وقام الأمير إينال بتغيير موضع باب المسجد حيث كان يوجد مخزن بقرب المسجد خاص بالماشية يمر إلى وسط المسجد للدخول إلى المخزن فقام بتغيير الباب حفاظاً على المسجد من الامتهان من الدواب .

كما قام السلطان محمود العثماني عام ١٢٥٤هـ بتجديد المسجد والعمارة الموجودة الآن هي عمارة السلطان محمود .

وفي عام ١٣٩٩هـ قامت وزارة الحج والأوقاف بترميم المسجد وفي عام ١٤٠٩هـ قامت الوزارة بإنشاء مكبرية للمسجد وفي عام ١٤١١هـ أمر خادم الحرمين الشريفين بترميم المسجد وعمل أماكن للوضوء خاصة بالمسجد من الجهة الشرقية . وتبلغ مساحة المسجد حالياً بما يقارب ٢٠٢٣٧.٩٥ م^٢ .



مسجد أبي بكر الصديق رضي الله عنه عام ١٣٩٥هـ (١٦٤)



١٦٥ اللوح الرخامي على باب المسجد يوضح تجديد المسجد وترميمه في عهد خادم الحرمين الشريفين

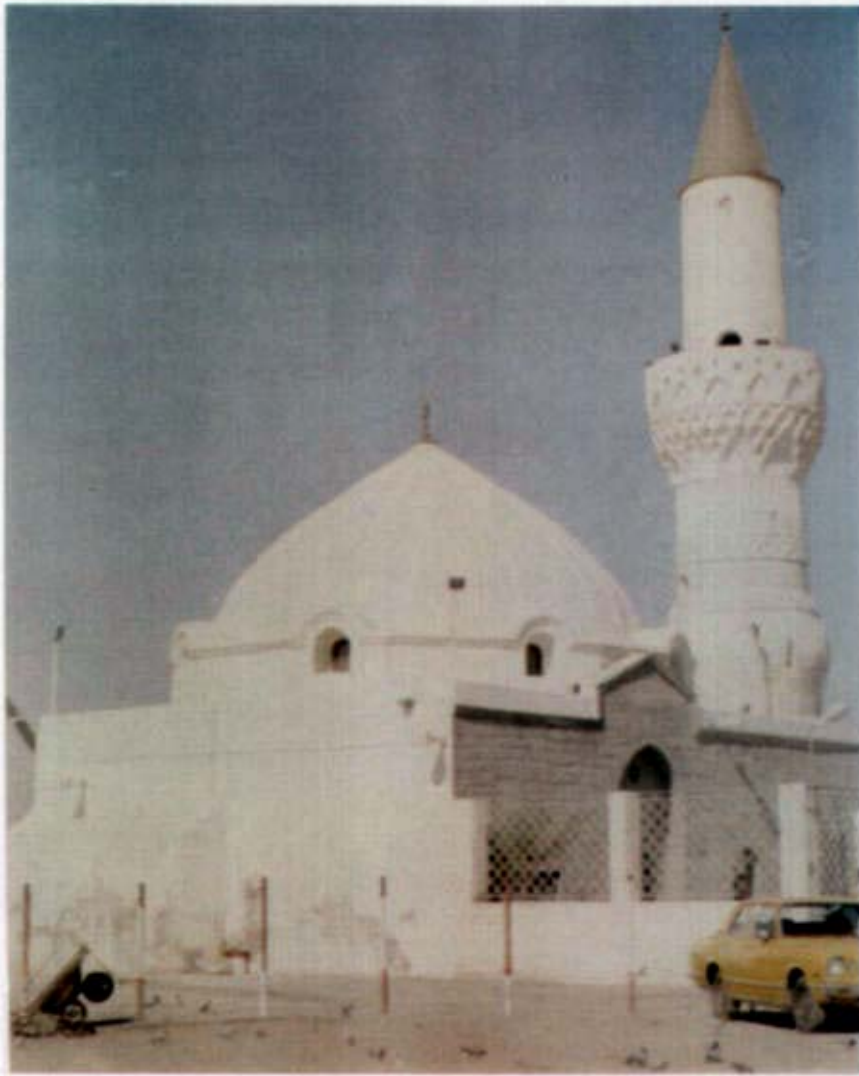

١٦٦ مسجد أبي بكر الصديق رضي الله عنه بعد عملية التجديد والترميم في عهد خادم الحرمين الشريفين

مسجد عمر بن الخطاب رضي الله عنه

اختلفت الروايات في هذا المسجد هل هو من المساجد التي صلى فيها الرسول العيد أو ليس منها . حيث ذكر^(١) الشنقيطي رحمه الله قائلا : أما المسجد يقع في جنوب مسجد المصلي والذي يسمى بمسجد عمر بن الخطاب رضي الله عنه فليس من أمكنة صلاة العيد لا للنبي ﷺ ولا لأحد من الخلفاء وإنما هو مبني في القرن السادس للهجرة .

وذكر السمهودي^(٢) في مسجد بني زريق حيث قال : (وقد وجدت في جهة قبلي المصلي (مسجد العمامة) مما يلي الغرب مسجدان الأول منهما على شفير وادي بطحان على عدوته الشرقية . وصنف الخيار^(٣) موقع بني درة وهم حي من بني مزينة منازلهم غربي المصلي إلى عدوة بطحان الشرقية إلى قبلة المصلي وذلك حسب ما أورده السمهودي في منازل بني مزينة . وبذلك المسجد هو مسجد عمر بن الخطاب رضي الله عنه حيث قال : وفي العام الثالث صلى عند دار عبدالله ابن درة المزني .



(١٦٧)

مسجد عمر بن الخطاب رضي الله عنه قديماً

٢ - الوفاء الوفا .

١ - الدر الثمين في معالم دار الرسول الأمين ﷺ .

وذكر^(١) علي حافظ حيث يقول : والمسجد الضخم الواقع على شفير وادي بطحان الشرقي قبلي المصلى المتصل به اليوم كوبري المدرج رقم ٢ والذي أمامه نقطة مراقبة المرور للذهاب إلى قباء وإلى العنبرية وإلى المناخة هذا المسجد المنسوب إلى عمر بن الخطاب رضي الله عنه لم أجده في كتب تاريخ المدينة التي بين يدي من ذكر شيئاً عنه ولا أظن مسجداً بهذه الفخامة مع قرب موضعه من مسجد المصلى دون أن يكون مسجداً أثرياً ربما كان المسجد في موضع (آل درة) المشار إليه في صلاة الرسول ﷺ وربما صلى فيه عمر بن الخطاب رضي الله عنه العيد في زمن خلافته فنسب إليه إلى أن قال (قال درة من مزينة ومنازل مزينة في عدوة بطحان الشرقية وهذا المسجد في عدوة بطحان الشرقية . ومما حققه كل من الخياري وعلي حافظ بناء علي ما أورده السمهودي في منازل بني مزينة ومن تحقيقهم في المواقع نجد أن منازل بني مزينة في عدوة بطحان الشرقية قبلي المصلى وأن الموقع الذي ذكره في صلاة الرسول ﷺ للعيد عند دار عبدالله بن درة المزني هو مسجد عمر بن الخطاب رضي الله عنه .

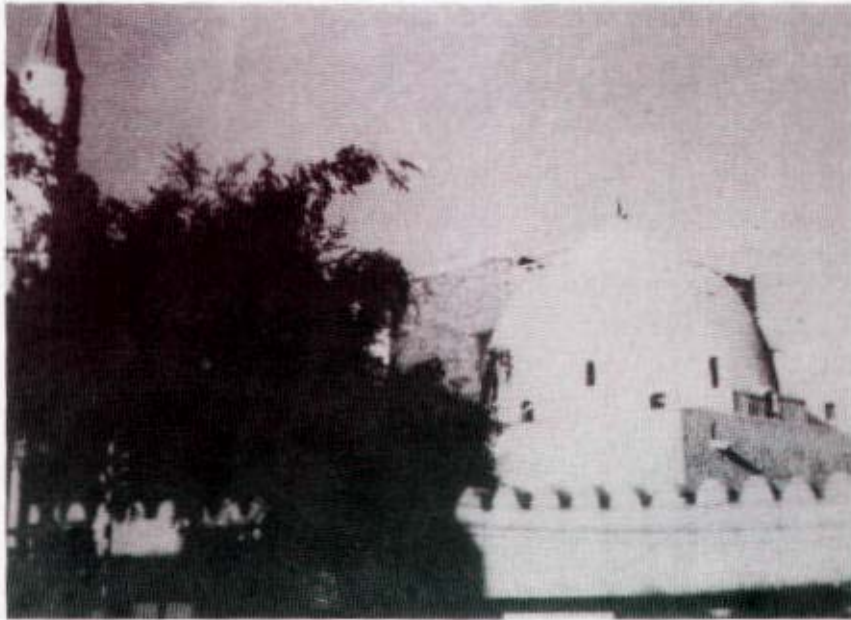

١٦٨ مسجد عمر بن الخطاب رضي الله عنه والقبّة التي فيه

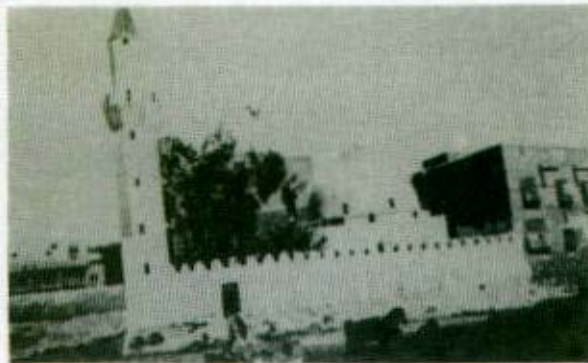

١٦٩ مسجد عمر بن الخطاب رضي الله عنه عام ١٣٢٩هـ - ١٩٠٨م

١ - فصول من تاريخ المدينة .

موقع المسجد :

يقع المسجد في نهاية الطريق النازل من قباء والمنتجه إلى طريق السلام على يمين السالك قبلي من مسجد الغمامة .

بناء المسجد :

لم يرد في كتب تاريخ المدينة^(١) أي شيء عن بناء المسجد سوى ما أورده السهودي^(٢) أن شمس الدين محمد بن أحمد السلاوي قام ببناء المسجد في عام ٨٥٠هـ .

وفي عام ١٢٣٥هـ كان ملحق بالمسجد مرسة تشتمل على مخزن له .

وفي عام ١٢٥٤هـ أي في نفس تاريخ تجديد مسجد أبي بكر الصديق رضي الله عنه قام بتجديده السلطان محمود الثاني .

وفي عام ١٢٦٦هـ تم تجديده في عهد السلطان عبدالمجيد الأول .

وفي عام ١٣٩٩هـ قامت وزارة الحج والأوقاف بترميم المسجد مع المحافظة على شكله المعماري .

وفي عام ١٤٠٩هـ تم ترميمه من قبل وزارة الحج والأوقاف .

وفي عام ١٤١١هـ أمر خادم الحرمين الشريفين بعمل ترميم المسجد وأزيلت جميع الدور التي كانت تحيط به ضمن خطة لتحسين وتجميل المدينة المنورة .



١٧٠

مسجد عمر بن الخطاب رضي الله عنه بعد تجديده وترميمه في عهد خادم الحرمين الشريفين

مسجد علي بن أبي طالب رضي الله عنه

هذا المسجد^(١) هو أول مسجد صلى فيه الرسول ﷺ صلاة عيد الفطر وصلاة عيد الأضحى في المدينة وذلك كما أورده السمهودي^(٢) : لابن شبه^(٣) وابن زبالة : عن أبي هريرة رضي الله عنه قال : (أول فطر وأضحى صلى فيه رسول الله ﷺ بالمدينة بفناء دار حكيم بن العداء عند أصحاب المحمل) . وفي رواية لابن زبالة^(٤) صلى في ذلك المسجد وهو خلف المجزرة التي بفناء دار العداء بن خالد) . ويوضح السمهودي^(٥) دار العداء حيث يقول : هي دار ابنه حكيم بن العداء بن بكر بن هوازن ومنازلهم مع مزينة غربي المصلي والمسجد الكبير المعروف بمسجد علي رضي الله عنه شامي المصلي مما يلي الغرب متصلًا بشامي الحديقة المعروفة بالعريضي . وذكره المطري^(٦) حيث قال : ولا يعرف من المساجد التي ذكر بذلك ابن زبالة لصلاة العيد غير المسجد الذي يصلى فيه اليوم ويقصد بذلك مسجد المصلي ومسجد شمالية وسط الحديقة المعروفة بالعريضي ويعرف بمسجد أبي بكر رضي الله عنه ومسجد كبير شمالي الحديقة متصل بها يسمى مسجد علي بن أبي طالب رضي الله عنه .

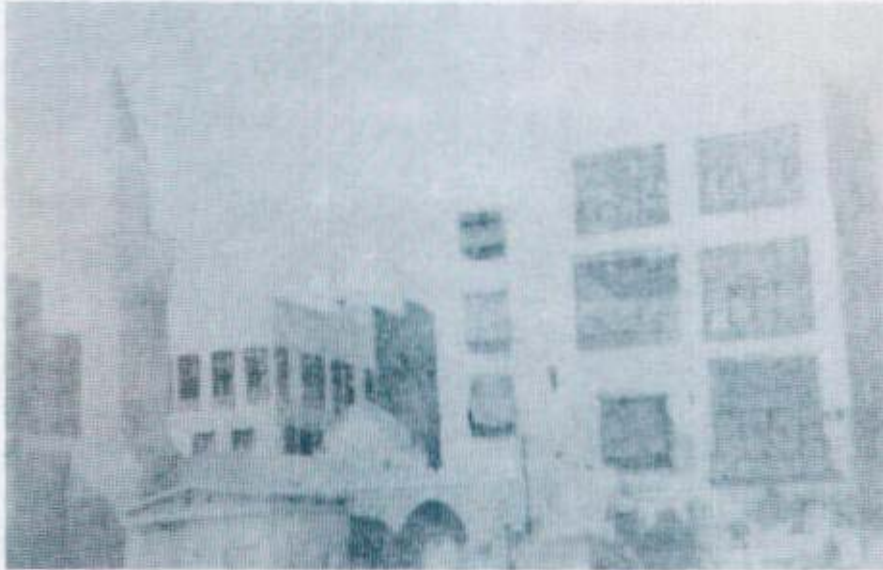

(١٧١)

مسجد علي بن أبي طالب رضي الله عنه قديماً

-
- ١ - تاريخ معالم المدينة قديماً وحديثاً .
 ٢ - وفاء الوفا .
 ٣ - تاريخ المدينة المنورة لابن شبه .
 ٤ - وفاء الوفا .
 ٥ - وفاء الوفاء .
 ٦ - التعريف بما أنست الهجرة من معالم دار الهجرة للمطري

وذكر السهوي^(١) عن ابن زبالة عن إبراهيم بن أبي أمية قال : (أدركت مسجداً في زمن عثمان بن عفان رضي الله عنه عند حرف زاوية أبي يسار عند أصحاب المحمل وليس ثم مسجد وذلك المسجد هو الذي صلى فيه الرسول صلى الله عليه وسلم يوم أضحى وضحى هنالك هو وأصحابه حتى احتملت ضحاياهم من عنده .

سبب التسمية :

إن سبب تسمية المسجد باسم علي بن أبي طالب رضي الله عنه كما رواه ابن شبة^(٢) عن سعد بن عبيد مولى ابن أزهري قال : (صليت العيد مع علي رضي الله عنه ، وعثمان بن عفان رضي الله عنه محصور فصلى ثم خطب بعد الصلاة .

وروى عن الزهري قال : صلى سهل بن حنيف وعثمان محصور الجمعة ، وصلى يوم العيد علي بن أبي طالب رضي الله عنه .

وذكره السهوي^(٣) حيث قال : فالظاهر أنه صلى حينئذ بذلك المكان لكونه أحد المصليات التي صلى فيها الرسول صلى الله عليه وسلم . وأطلق عمر بن عبدالعزيز اسم علي بن أبي طالب رضي الله عنه على هذا المسجد عندما قام ببنائه .



(١٧٢)

مسجد علي بن أبي طالب رضي الله عنه عام ١٣٩٦ هـ

١ - وفاء الوفاء .

٢ - تاريخ المدينة المنورة لابن شبة .

٣ - وفاء الوفاء .

موقع المسجد :

يقع المسجد في مدخل زقاق الطيار المقابل للمسجد النبوي الشريف من الجهة الغربية في امتداد شارع العينية وذلك في السابق . أما اليوم فالمسجد يقع على شارع السلام أحد الشوارع المؤدية إلى المسجد النبوي الشريف في شمالي مسجد أبي بكر الصديق رضي الله عنه .

عمارة المسجد :

بني المسجد في زمن عمر بن عبدالعزيز^(١) في عام ٩١-٩٣هـ ثم تهدم واندثر حتى أصبح بعض الحجاج يقومون بدفن أمواتهم في القرب منه فجدهه وبناه الأمير زين الدين ضيغم المنصوري أمير المدينة في عام ٨٨١هـ .

وفي عام ١٢٦٨هـ جدهه السلطان عبدالمجيد العثماني .

وفي عام ١٣٩١هـ وإلى عام ١٣٩٩هـ قامت وزارة الحج والأوقاف بعمل ترميمات للمسجد ومن ضمنها ترميم المنارة .

وفي عام ١٤١١-١٤١٢هـ أمر خادم الحرمين الشريفين بإزالة المسجد القديم حيث أصبح فعلاً يحتاج إلى عملية بناء جديد وعمل توسعة له وأقامت مسجداً على أجمل ما يليق بمصلى أول عيد لرسول الله ﷺ وألحق بالمسجد دورات للمياه ومصلى للنساء وأصبح المسجد في أجمل ما يكون عليه من العمارة الإسلامية .



١٧٣

مسجد علي بن أبي طالب رضي الله عنه بعد تجديده وإنشائه في عهد خادم الحرمين الشريفين الملك فهد بن عبدالعزيز

مسجد مالك بن سنان رضي الله عنه

ويقال له : مسجد أصحاب العباءة فلا بن شبه عن أبي سعيد الخدري رضي الله عنه^(١) قال : أمر النبي ﷺ من نقل شهداء أحد إلى المدينة أن يدفنوا حيث أدركوا فأدرك أبو مالك بن سنان عند أصحاب العباءة . أي الذين يبيعون العباءة . فدفن ثم قال ابن أبي فديك : فقبره في المسجد الذي عند أصحاب العباءة أي في طرف الحناتين .
ولا بن زباله^(٢) فوافوه فدفن عند مسجد أصحاب العباءة وهناك كانت أحجار الزيت في سوق المدينة القديم^(٣) ملاصق السور بها محراب وسبيل .



صورة واجهة مسجد مالك بن سنان رضي الله عنه سوق البرسيم قديماً (١٧٤)

٢ - وفاء الوفا .

١ - تاريخ المدينة المنورة لابن شبه .

٣ - ترغيب أهل الموعدة والوفاء في سكنى دار المصطفى ﷺ .

روى الترمذي وأبو داود وغيرهما^(١) عن عمير مولى أبي اللحم الغفاري الصحابي الشهير رضي الله عنه الذي استشهد يوم حنين أنه رأى النبي ﷺ يستسقي عند أحجار الزيت قريباً من الزوراء قائماً يدعو وأحجار الزيت هذه عند مسجد سيدنا مالك بن سنان رضي الله عنه الذي استشهد فيه ودفن فيه .
ويصف العياشي^(٢) مسجد أصحاب العباءة في سوق البرسيم آخره في الشمال ويعرف اليوم بمسجد سيدنا مالك رضي الله عنه وفي مغربه كان الخندق الذي عمل لقتلى قريظة واستعمل مكان الخندق سوق الحمير هكذا أدركته ثم بنى في بعضه آل الخريجي دكاكين وجعلوا في أعاليها مسجداً .
وهو من مصليات العيد كما أورده السمهودي^(٣) في وفاء الوفاء .
ويضيف^(٤) الخياري في كتابه حيث قال : هذا المسجد هو مسجد مالك بن سنان رضي الله عنه وذلك بناءً على ما نصه السيد السمهودي حيث قال : مسجد مالك بن سنان رضي الله عنه في طرف الحنطين .
والحنطين هي ما تعرف سابقاً بسوق البرسيم في جوار طلعة الحماطة كان هناك مسجد مالك بن سنان رضي الله عنه وكان يسمى كتاب سيدي مالك .

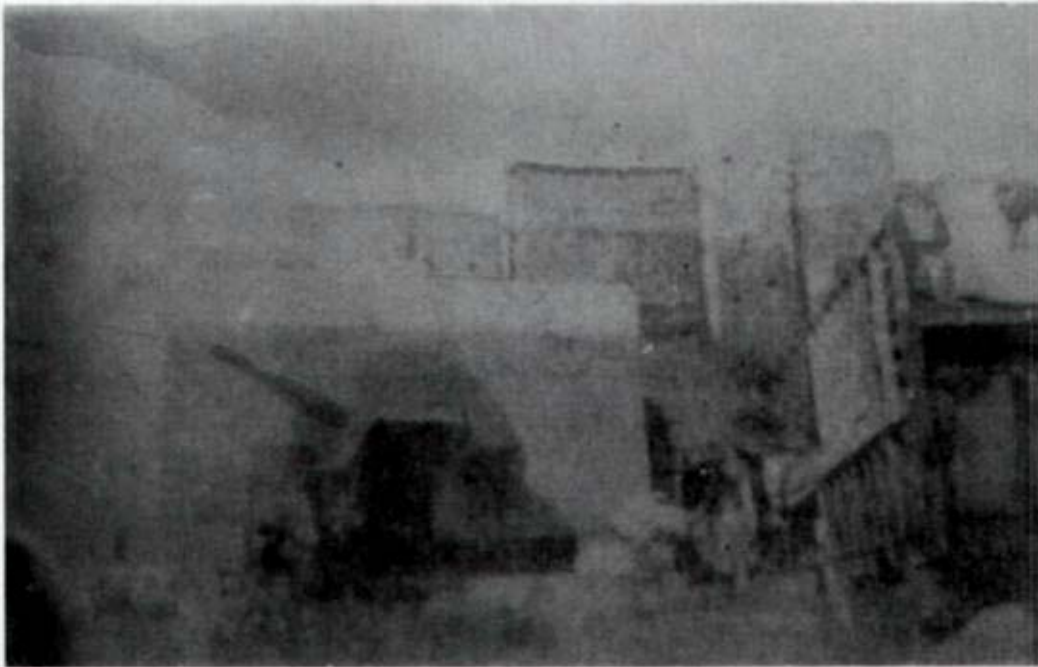

(١٧٥)

صورة المسجد والدور التي تحيط به من الخلف

١ - تاريخ معالم المدينة المنورة قديماً وحديثاً
٢ - المدينة بين الماضي والحاضر .
٣ - وفاء الوفاء .
٤ - تاريخ معالم المدينة المنورة قديماً وحديثاً .



١٧٦

المسجد الذي أنشأه آل الخريجي أمام مسجد مالك بن سنان رضي الله عنه

مسجد بلال بن رباح رضي الله عنه

هذا المسجد من مصليات العيد^(١) حيث ذكره السمهودي في مكان أطم بني زريق عند أذنه اليسرى) .
وأورد^(٢) الخياري رحمه الله هذا المسجد هو مسجد بلال بن رباح رضي الله عنه مؤذن الرسول ﷺ الكائن بدار الحكومة السنية المسماة بالخاصكية وذلك بناء على إشارة السمهودي في أطم بني زريق عند أذنه اليسرى والأطم المذكور هو محل الخالدية .
ودار الحكومة السنية هي مكان يعرف بمقر شرطة المدينة المنورة والهاتف والبريد من الجنوب الشرقي لمسجد الغمامة في المناخة .
والموقع المقصود به هو مقر الهاتف حالياً شمالي مسجد عمر بن الخطاب رضي الله عنه .



١٧٧

مسجد بلال بن رباح رضي الله عنه في مبنى الحكومة في المناخة



١٧٨

محراب مسجد بلال بن رباح رضي الله عنه من الداخل

مسجد أصحاب المحمل

مسجد عثمان بن عفان رضي الله عنه

هذا المسجد^(١) هو مسجد عثمان بن عفان الخليفة الراشد رضي الله عنه والكائن في داخل القلعة العسكرية في باب الشامي وهو من مصليات العيد . ينظر (تاريخ معالم المدينة قديماً وحديثاً) وسمي هذا المسجد باسم الخليفة عثمان بن عفان رضي الله عنه في عهد عمر بن عبدالعزيز .



١٧٩ مسجد عثمان بن عفان رضي الله عنه داخل القلعة في باب الشامي



١٨٠ موقع القلعة والتي كان بداخلها مسجد عثمان بن عفان رضي الله عنه

١ - تاريخ معالم المدينة قديماً وحديثاً .

مسجد القشلة دار ابن أبي الجنوبى

هو المسجد الذي^(١) ذكره السهودي حيث قال : (دار ابن أبي الجنوبى كانت غرب وادي بطحان ، هذا^(٢) المسجد الذي داخل القشلة العسكرية أمام التكية المصرية سابقاً في مجمع الدوائر الحكومية سابقاً وهو من مصليات العيد .



١٨١

مسجد القشلة داخل القشلة العسكرية في العنبرية



١٨٢

المسجد وهو داخل السور يمين البوابة الخاصة في باب العنبرية داخل القشلة

٢ - وفاء الوفا .

١ - تاريخ معالم المدينة المنورة قديماً وحديثاً

مساجد الفتح :

أو المساجد السبعة كما يطلق عليها العامة وهي مجموعة من المساجد تقع في القرب من المكان الذي كانت فيه غزوة الخندق أو الأحزاب في متسع من جبل سلع في منطقة تلاقي شارع القبليتين مع امتداد شارع السَّيْح .

والمساجد الموجودة هي ستة مساجد ويقال : بأن مسجد الراية هو السابع وأهم المساجد الستة الموجودة هو مسجد الفتح أو المسجد الأعلى وأما بقية المساجد فهي كالتالي^(١) :

- ١ - مسجد سلمان الفارسي رضي الله عنه .
- ٢ - مسجد أبي بكر الصديق رضي الله عنه .
- ٣ - مسجد عمر بن الخطاب رضي الله عنه .
- ٤ - مسجد علي بن أبي طالب رضي الله عنه .
- ٥ - مسجد سعد بن معاذ رضي الله عنه ويقال له : مسجد فاطمة رضي الله عنها كذلك .

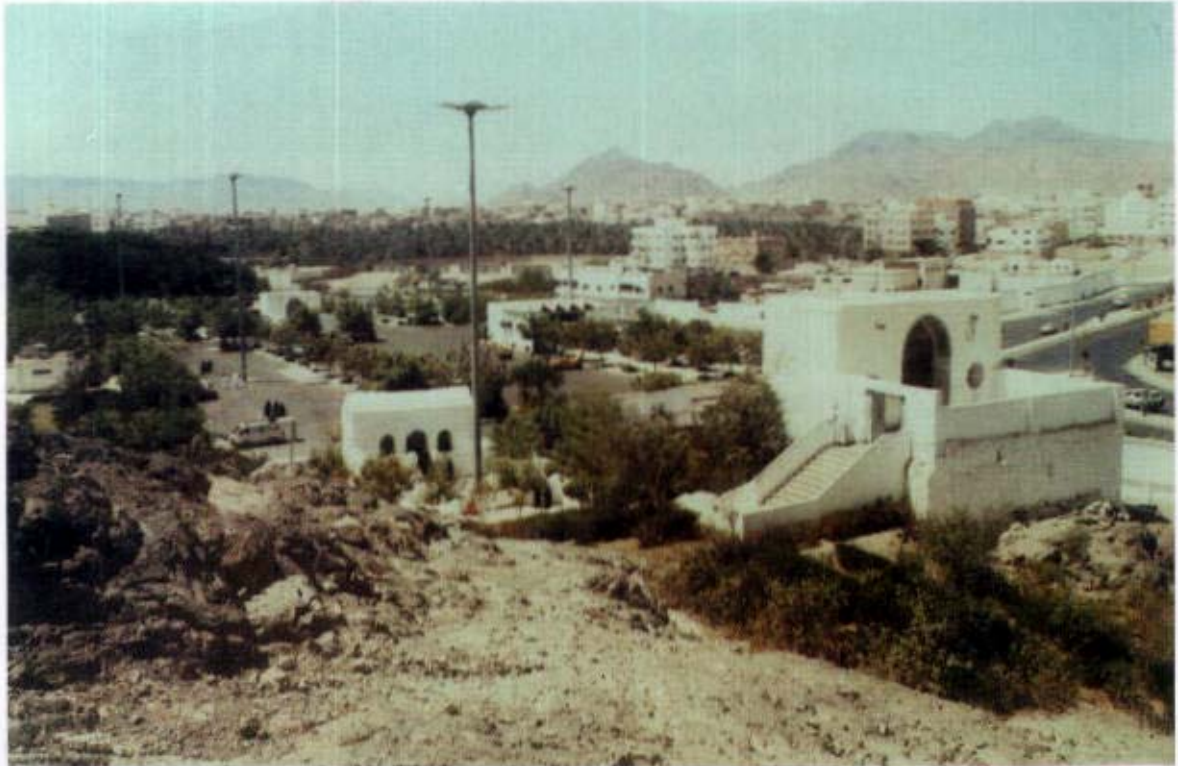

١٨٣

مسجد الفتح والمساجد التي حوله

١ - تاريخ معالم المدينة قديماً وحديثاً .

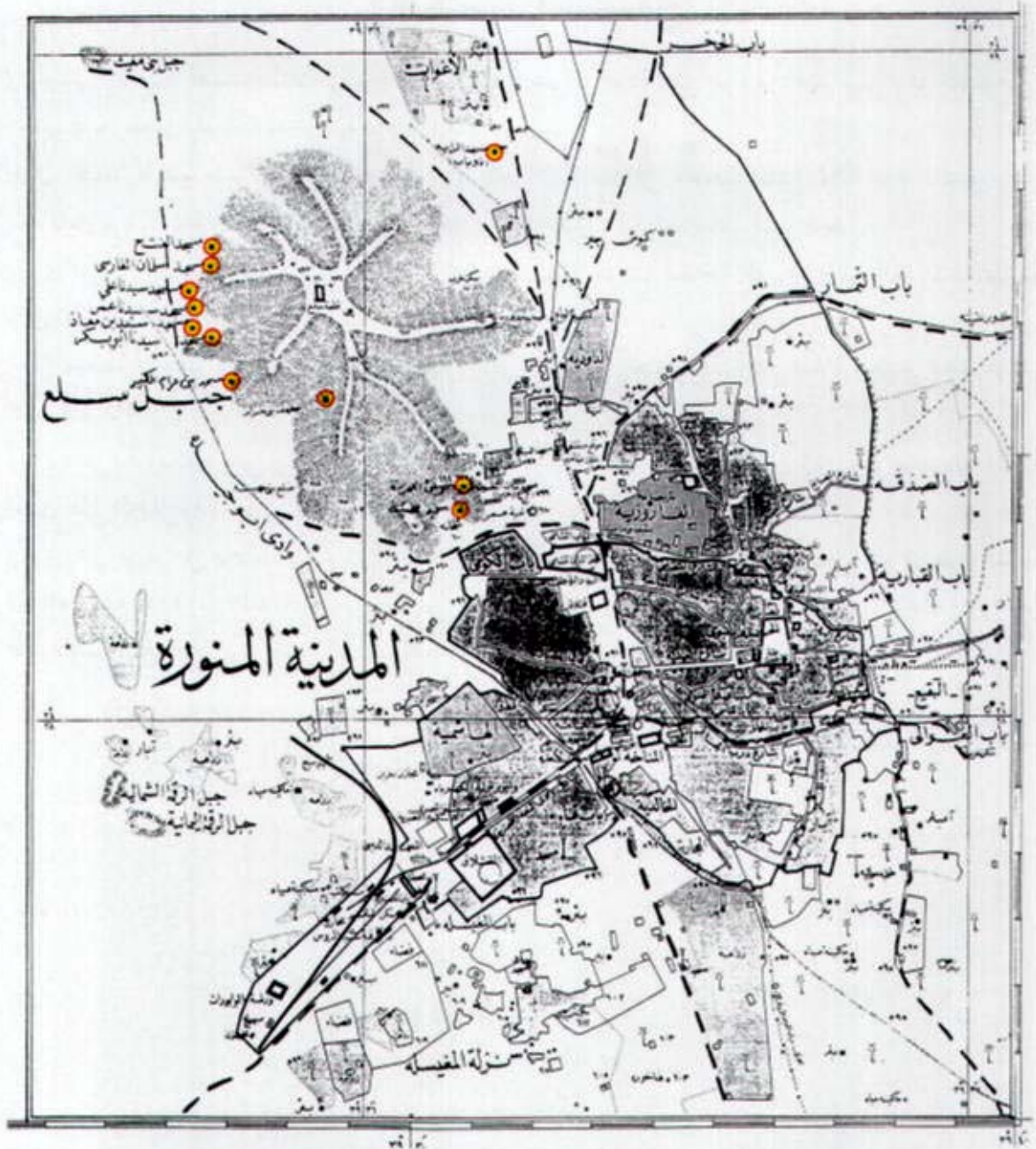

مخطط تاريخي قديم للمدينة المنورة يوضح موقع المساجد السبع
ومسجد الراية وكهف بني حرام

مسجد الفتح

ويسمى كذلك^(١) بمسجد الأحزاب والمسجد الأعلى لوجوده على جزء من جبل سلع وهو المسجد الذي كان رسول الله ﷺ يدعو فيه يوم غزوة الأحزاب .

روى أحمد^(٢) عن جابر بن عبد الله رضي الله عنه أن النبي ﷺ دعا في مسجد الفتح ثلاثاً يوم الاثنين ويوم الثلاثاء ويوم الأربعاء فاستجيب له يوم الأربعاء بين صلاتين . فعرف البشر في وجهه .

وروى ابن^(٣) شبة عن جابر رضي الله عنه أن النبي ﷺ « قعد على موضع مسجد الفتح وحمد الله ودعا عليهم (أي الأحزاب) وعرض أصحابه وهو عليه » .

وعن سعيد^(٤) مولى المهديين قال : (أقبل النبي ﷺ من الجرف فأدركته صلاة العصر فصلاها في المسجد الأعلى) .

وروى ابن^(٥) زباله ويحيى وابن النجار عن جابر بن عبد الله رضي الله عنه أن الرسول ﷺ (مر بمسجد الفتح الذي على الجبل وقد حضرت صلاة العصر فصلى فيه صلاة العصر) .

وروي عن جعفر بن محمد عن أبيه^(٦) أن النبي ﷺ (دخل مسجد الفتح فخطا خطوة ثم الخطوة الثانية ثم قام ورفع يديه إلى الله حتى روي بياض إبطيه - وكان أعفر الإبطين - فدعا حتى سقط رداؤه عن ظهره فلم يرفعه حتى دعا كثيراً ثم انصرف) .

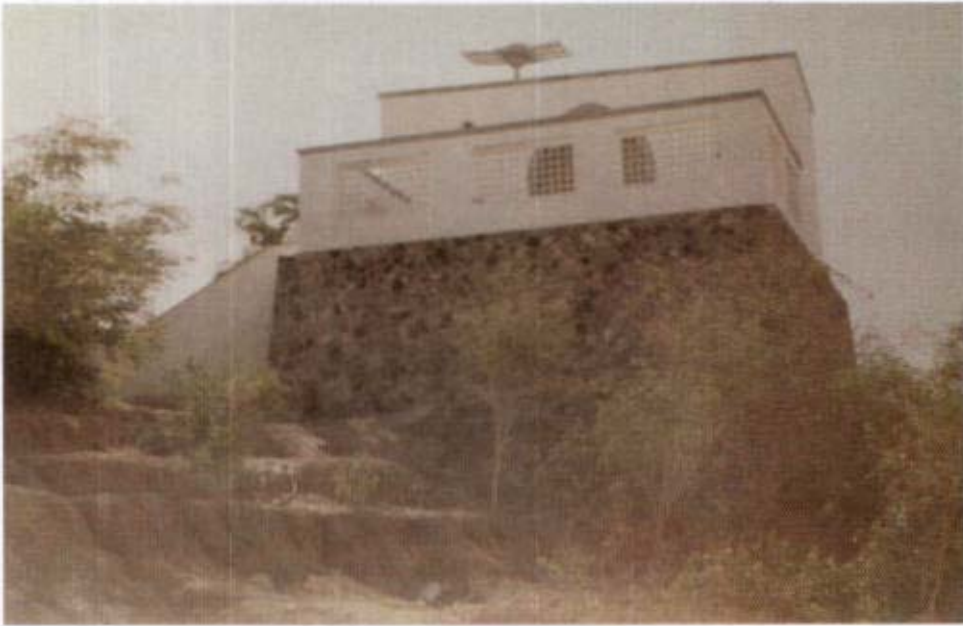

١٨٤

مسجد الفتح أو المسجد الأعلى بعد أعمال الترميم والتجديد له

- ١ - الدرّة الثمينة في تاريخ المدينة لابن النجار
- ٢ - وفاء الوفا .
- ٣ - تاريخ المدينة المنورة لابن شبة .
- ٤ - المصدر السابق .
- ٥ - الدرّة الثمينة في تاريخ المدينة لابن النجار .
- ٦ - خلاصة الوفاء بأخبار دار المصطفى ﷺ .

المساجد التي حولها :

وهي مسجد^(١) سلمان الفارسي رضي الله عنه ومسجد أبي بكر الصديق رضي الله عنه ومسجد عمر بن الخطاب رضي الله عنه ومسجد علي بن أبي طالب رضي الله عنه ومسجد فاطمة الزهراء رضي الله عنها . وهي من المساجد التي صلى فيها الرسول صلى الله عليه وسلم . وعن معاذ بن جبل رضي الله عنه أن^(٢) رسول الله صلى الله عليه وسلم صلى في مسجد الفتح الذي على الجبل وفي المساجد التي حولها .



منظر عام لمساجد الفتح (١٨٥)



مسجد الفتح والمساجد التي حولها عام ١٣٨٥هـ (١٨٦)

٢ - وفاء الوفا بأخبار دار المصطفى صلى الله عليه وسلم .

١ - تاريخ معالم المدينة قديماً وحديثاً .

عمارة مسجد الفتح والمساجد التي حوله :

يعتبر مسجد الفتح^(١) من ضمن المساجد التي قام عمر بن عبدالعزيز ببنائها في عام ٨٨-٩٣هـ وقام سيف الدين الحسن بن أبي الهجاء في عام ٥٧٥هـ بتجديده بعد أن خرب وكذلك المساجد التي حوله . وفي عام ٨٦٧هـ تم ترميم^(٢) مسجد الفتح والمساجد التي حوله من قبل الأمير زين الدين طيغم ابن خشرم المنصوري في عهد السلطان قايتباي .

وفي عام ١٢٧٠هـ جدد وعمل ترميم لمسجد علي بن أبي طالب رضي الله عنه من قبل السلطان عبدالمجيد العثماني وكذلك جميع مساجد الفتح .

وفي عام ١٣٩٧-١٣٩٨هـ^(٣) قامت وزارة الحج والأوقاف بعمل ترميمات لمساجد الفتح جميعها . وفي الفترة بين عام ١٤٠٠-١٤٠٩هـ قامت كذلك وزارة الحج والأوقاف بعمل رفع جدار المسجد المسمى بمسجد فاطمة الزهراء رضي الله عنها وعمل أبواب لجميع مساجد الفتح .



١٨٧ منظر للمساجد ومسجد أبي بكر الصديق رضي الله عنه في ميدان مساجد الفتح

٢ - دليل المساجد .

١ - الدرة الثمينة في تاريخ المدينة لابن النجار .

٣ - خلاصة الوفاء بأخبار دار المصطفى صلى الله عليه وسلم .

مسجد الراية

عن السمهودي^(١) قال : يعرف المسجد اليوم بمسجد الراية وقال : نقل عن المطري أنه على ثنية الوداع من يسار الداخل إلى المدينة من طريق الشام .

لابن زباله وابن شبه^(٢) عن عبدالرحمن الأعرج (أن النبي ﷺ ولاين شبة عن رفيع بن عبدالرحمن ابن أبي سعيد الخدري رَضِيَ اللهُ عَنْهُ قال : ضرب النبي قَبْتَهُ على ذباب) وعن الحارث بن عبدالرحمن قال : بعثت أم المؤمنين عائشة رضي الله عنها إلى مروان بن الحكم حين قتل ذباباً وصلبه على ذباب تعسّت صلى عليه رسول الله ﷺ واتخذته مصلباً .

سبب التسمية :

سبب تسمية المسجد بمسجد الراية كما ذكره السمهودي^(٣) نقلا عن الواقدي في كتاب الحرة حيث قال : (وكان يزيد بن هرمز في موضع ذباب يحمل راية الموالي ويقاتل بهم وبذلك سمي مسجد الراية . وأما اسم ذباب فنقل عن أبي غسان بأن ذباباً^(٤) رجل من أهل اليمن قتل عاملاً لمروان فقتله مروان وصلبه على الجبل وتسمى باسم ذباب وذكر أبو غسان أن السلاطين كانوا يصلبون على ذباب فقال هاشم ابن عروة لزياد بن عبيدالله الحارثي : (عجباً تصلبون على مضرب قبة رسول الله ﷺ فكف عن ذلك زياد وكف بعده الولاة عن ذلك .



١٨٨

مسجد الراية أو مسجد ذباب

- ١ - وفاء الوفاء بأخبار دار المصطفى ﷺ .
- ٢ - تاريخ المدينة المنورة لابن شبه .
- ٣ - خلاصة الوفاء بأخبار دار المصطفى ﷺ .
- ٤ - تاريخ المدينة المنورة لابن شبه .

الموقع :

سبق وأن^(١) ذكرنا ما قاله المطري بأن على يسار الداخل إلى المدينة من طريق الشام .
وأقول بأن ذباب هو جبل في شمال المدينة في طريق أبي بكر الصديق رضي الله عنه (سلطانة قديماً) واليوم لا يمكن أن يشاهد ذباب بل كتلة من الخرسانة المسلحة والمقصود بذلك المباني التي تحيط بسفح الجبل مما أدى إلى اختفاء معالم الجبل وبداخله في قمة الجبل يوجد مسجد الراية أو مسجد ذباب وهو شمال معهد المعلمات وشرق محطة الزغبي أمام الشلال الذي قامت أمانة المدينة بإنشائه ويمكن الوصول إليه من طريق في أسفل الجبل شمال المعهد يؤدي مباشرة إلى المسجد .
وقد وصف السمهودي^(٢) بناء المسجد وقال : إنه مطابق على صفة البناء العمري وقد تهدم المسجد وقام بتجديده الأمير جانيك البروزي بين عامي ٨٤٥-٨٤٦ هـ .
أما المسجد اليوم فهو عبارة عن غرفة مساحتها ٢م٤X٤م وبداخلها محراب من نفس البناء وملحق به فناء خارجي بمساحة ٢م٤X٤م محاط بدريزين من الحديد وزود المسجد بالإتارة ومياه الشرب وتقام به الصلوات جميعها ماعدا الجمعة لصغر المساحة .

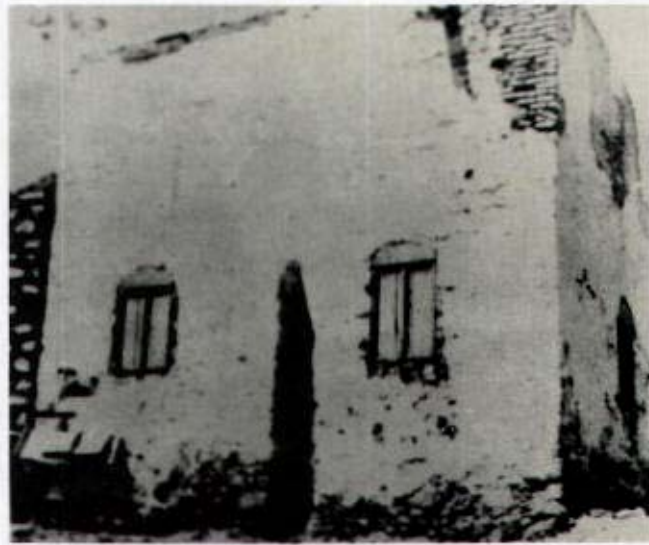

١٨٩

مسجد الراية أو مسجد ذباب قديماً

٢ - خلاصة الوفاء بأخبار دار المصطفى عليه السلام .

١ - التعريف بما أنست الهجرة من معالم دار الهجرة .

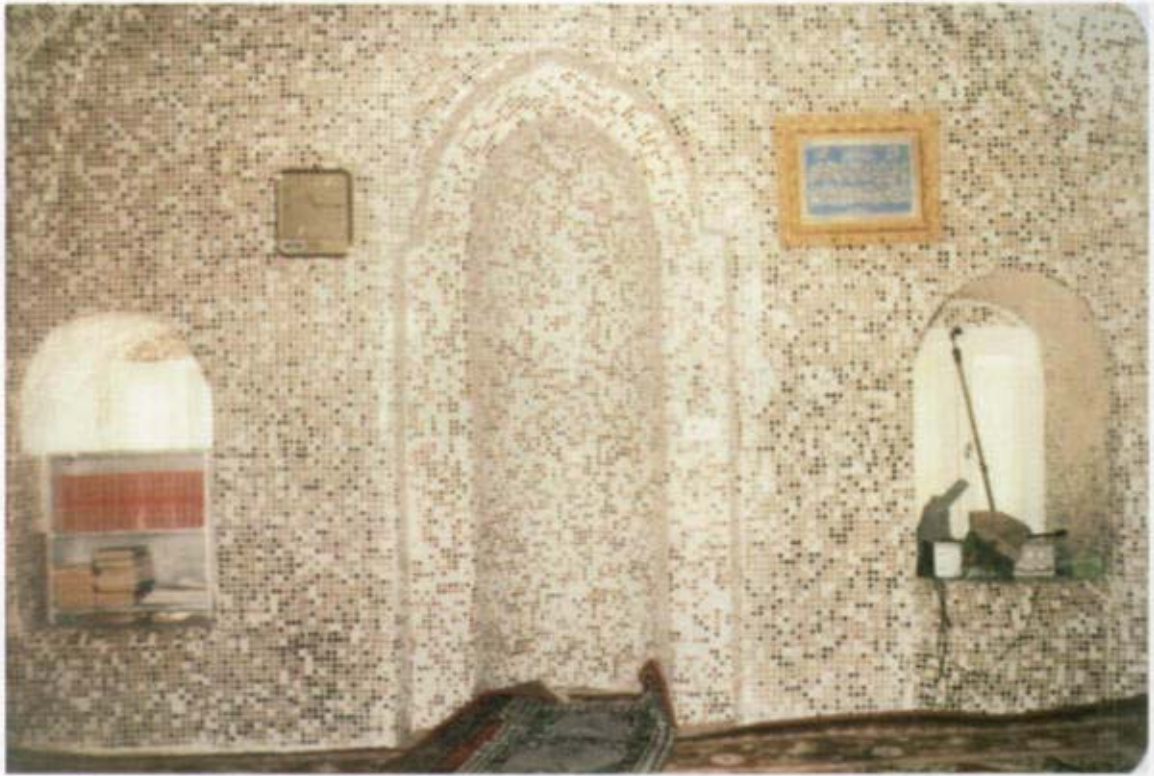

١٩٠ محراب مسجد الراية من الداخل



١٩١ الطريق الموصل إلى مسجد الراية



١٩٢ مدخل مسجد الراية من جبل ذباب أو جبل راتج أو القرين التحتاني



١٩٣ جبل ذباب والمباني التي عليه وأخفت معالمه وفي وسطه مسجد الراية

مسجد جهينة وبللى

لاين شبه عن معاذ بن عبدالله بن أبي مريم الجهني وغيره^(١) أن النبي ﷺ صلى في مسجد جهينة وهو من المساجد التي ذكر يحيى بن النضر الأنصاري أن النبي ﷺ صلى فيها في جوبة^(٢) المدينة .
ولاين زباله عن رافع بن مكيث الجهني أن أبا مريم الجهني قال للنبي ﷺ : لو خططت لقومي مسجداً فجاء النبي ﷺ مسجد جهينة وفيه خيام لبلى فأخذ ضلعاً أو محجناً فخط لهم فالمنزل لبلى والخط لجهينة . وعن عروة أن الرسول ﷺ خط المسجد الذي لجهينة ومن هاجر من بللى ولم يصل فيه .
ومنازل جهينة وبللى غربي سوق المدينة مما يلي حصن أمير المدينة^(٣) وفي قبلة ثنية عثعث التي بينه وبين سلع وتمتد في المغرب إلى بني حرام من بني سلمة فمنازلهم من داخل السور القديم وخارجه .
والمسجد^(٤) هو الموجود قرب المجزرة اليوم ودرج جهينة هي طلعة باب الكومة والمجزرة هي موقع المدرسة الناصرية .



١٩٤

المدرسة الناصرية وجبل سلع منطقة جهينة وبللى

- ١ - خلاصة الوفاء بأخبار دار المصطفى .
- ٢ - وجوبة : معناها داخل المدينة أو جوة المدينة .
- ٣ - المقصود بحصن أمير المدينة هي قلعة باب الكومة وهي على ثنية عثعث .
- ٤ - عمدة الأخبار في مدينة المختار ﷺ .

وهناك في قرب المدرسة الناصرية يوجد مسجد قد بني حديثاً في الجهة الجنوبية الشرقية في موقع حي بني جهينة القديم سمي باسم مسجد جهينة وهو في الجهة الغربية التي يقال : إنها كهف بني حرام الصغير من الكهف الذي فوق الجبل سلع ويرى من بعد وهو مسجد جميل زود بالماء والكهرباء والتكييف وهو عبارة عن دورين وتقام به الصلوات جميعها .



١٩٥

المسجد المنشأ والمسمى بمسجد بني جهينة



١٩٦

منارة المسجد وجزء من جبل سلع في المنطقة المسماة ضلع جهينة

مسجد بني حرام

عن ابن أبي يحيى^(١) عن النضر بن قيس عن جابر رضي الله عنه أن النبي صلى الله عليه وسلم صلى في مسجد الخربة ومسجد القبلتين وفي مسجد بني حرام الذي في القاع .

ويصف السهودي^(٢) موقع المسجد فيقول : وقد ظهر لي محله في قرية بني حرام بشعبهم غربي جبل سلع على يمين السالك إلى مساجد الفتح من الطريق القبليّة وعلى يسار السالك إلى المدينة من مساجد الفتح فإذا جاوزت البطن الذي فيه مساجد الفتح وأنت قاصد المدينة تلقاك بعد ذلك بطن متسعة من سلع منه آثار قرية هي قرية بني حرام وذلك شعبهم .

ويقول^(٣) قد انهدم المسجد بأجمعه وبقي أساسه وآثار أساطينه من الخرز المكسر وفيها آثار الرصاص وأعمدة الحديد وآثار الرمل بأرضه .



مسجد بني حرام الكبير في أرض العماري قريباً من مساجد الفتح
ويعتبر المسجد السابع من مساجد الفتح (١٩٧)

٣،٢ - خلاصة الوفاء بأخبار دار المصطفى صلى الله عليه وسلم .

١ - تاريخ المدينة المنورة لابن شبه .

هذا وقد أورد العياشي^(١) في كتابه قرار الهيئة المتخذ حول مسجد بني حرام الكبير وكيف تم إثبات المسجد أنه هو فعلاً كما ذكره السمهودي في متسع من سلع وذلك في عام ١٣٨٨هـ وقال : إنه يقع في قرية الآن هي عامرة وبها بيوت من الخشب والزنك والصاج والمسجد عندها .
 والمسجد اليوم هو أحد المساجد التي اعتنت بها وزارة الحج والأوقاف وبنائه جميل ملحق به دروات للمياه ومياه الشرب والإنارة وتقام به الصلاة وإن أكثر السكان في الحي يعرفونه بمسجد العماري أو مسجد الشناقطة ولكن أهل المنطقة القدماء يعرفونه بمسجد بني حرام ومنهم من يقول : مسجد بني حرام أو مسجد بني صرام .

موقع المسجد :

يقع المسجد في طريق السيح لمنطقة المساجد على يمين السالك إلى مساجد الفتح خلف الكلية المتوسطة للبنات في منطقة حي العماري في متسع من المنطقة .

بناء المسجد :

مثله مثل المساجد التي قام عمر بن عبدالعزيز يتبعها وبنائها وعمارتها وقد زاد في بنائه وذلك حينما كان والياً على المدينة المنورة من قبل الوليد وكما ذكر العياشي^(٢) بأنه في عام ١٣٨٨هـ ثم إظهار موقع المسجد بعد أن كاد أن يندثر ويعتبر في طي الزمان وقد قامت وزارة الحج والأوقاف بإنشائه على طراز حديث بالخرسانية المسلحة ثم أعيد بناؤه مرة أخرى في الفترة بين العام ١٣٩٩هـ وعام ١٤٠٠هـ على أجمل ما يكون عليه .



(١٩٨)

مسجد بني حرام الكبير مقرباً من الجهة الشمالية



١٩٩

منارة وقبة مسجد بني حرام الكبير

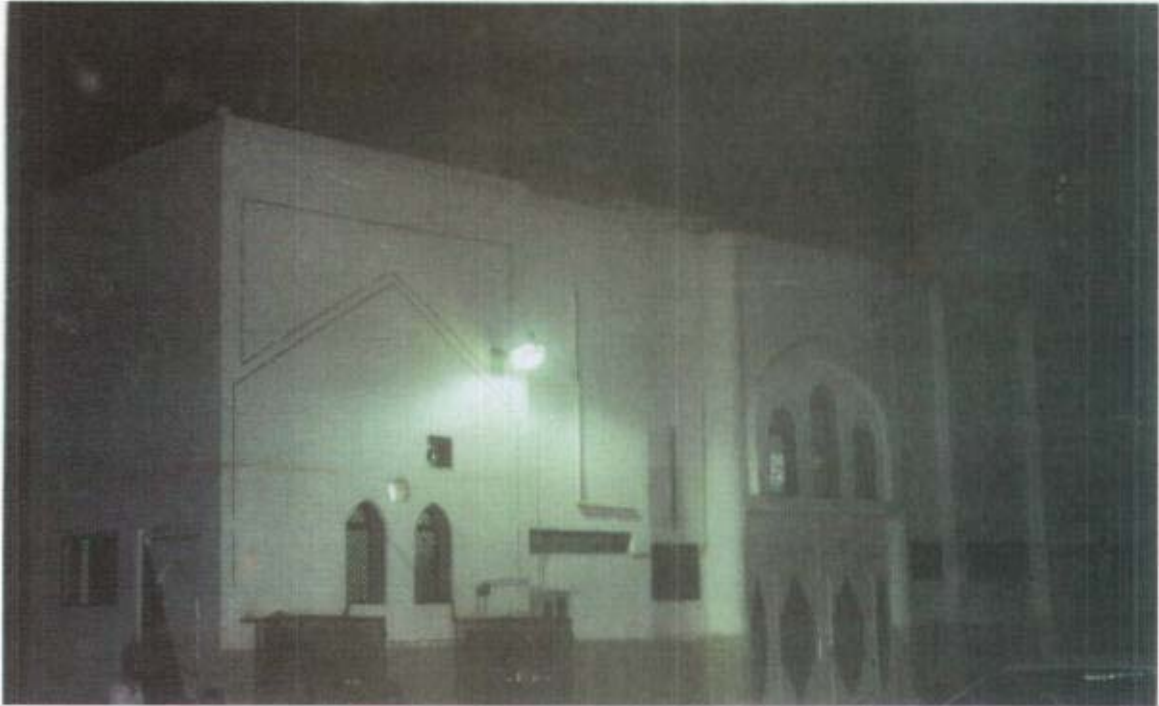

٢٠٠

صورة ليلية لمسجد بني حرام الكبير

(١٧٠)

كهف بني حرام

ذكر الطبراني في الأوسط والصغير عن قتادة قال : خرج معاذ بن جبل رضي الله عنه فطلب رسول الله ﷺ فلم يجده فطلبه في بيوته فلم يجده فأتبعه في سكة سكة حتى دل عليه في جبل ثواب فخرج حتى رقى جبل ثواب فنظر يمينا ويسارا فبصر به في الكهف فإذا هو ساجد فهبط من رأس الجبل وهو ساجد فلم يرفع حتى أساءت به الظن فظننت أنه قد قبضت روحه فقال النبي ﷺ جاءني جبريل عليه السلام بهذا الموضع فقال : إن الله تبارك وتعالى يقرئك السلام ويقول لك : ما تحب أن أصنع بأمتك ؟ فقلت : الله أعلم فذهب ثم جاء إلي فقال : إنه يقول : لا أسؤك في أمتك فسجد لله فأفضل ما تقرب به العبد إلى الله عز وجل السجود .

بناء الكهف :

بناؤه بالحجر وتعلوه قبة محمولة على أربعة أعمدة مستطيلية مرتفعة عن الأرض بحوالي متر واحد وتوجد به في الجهة الغربية فتحة في أسفل البناء مساوية لسطح الأرض ويقال : إنها العين التي بقرها النبي ﷺ وتسمى عين النبي ﷺ بناؤه قوي ومتين جدا وشكل بنائه من العهد العثماني القديم جدا .

الطريق إليه :

قال السمهودي^(١) : إنه في الطريق الذي اتخذه الناس طريقا إلى مساجد الفتح ويلحظ من ذلك أن الطريق المؤدي إلى مساجد الفتح حاليا والمسمى بالسيح كان سابقا غير موجود وكان الناس يقصدون مساجد الفتح من طريق الكهف أي من قمة جبل ثواب وجبل ثواب هو جبل سلع .
واليوم الطريق إلى الكهف في طلعة باب الكومة شمال المدرسة الناصرية تقريبا من الطريق المؤدي إلى شارع السيح في الشارع الفرعي على يمين السالك إلى شارع السيح شارع فرعي مسفلت يصل مباشرة إلى الكهف .



(٢٠١)

الكهف الذي يسمى كهف المجزرة أو كهف بني حرام الصغير

ويوجد في الشمال الغربي من المدرسة الناصرية بين المباني الموجود حالياً في منتصف الطلعة كهف آخر وهو يشاهد من بعد .
 ذكر العياشي^(٢٠) بأن أكثر أهل المدينة يظنون أنه هو كهف بني حرام وهو بناء أقيم في وقت كانت المجزرة هنالك وكان الناس يستريحون فيه من العناء ولكن ليس هو الكهف المذكور وهو الكهف الذي ذكره السمهودي حيث قال : وإذا صعد الإنسان من ذلك المجرى وكان في أعلاه وجد كهفاً آخر لكنه صغير جداً .

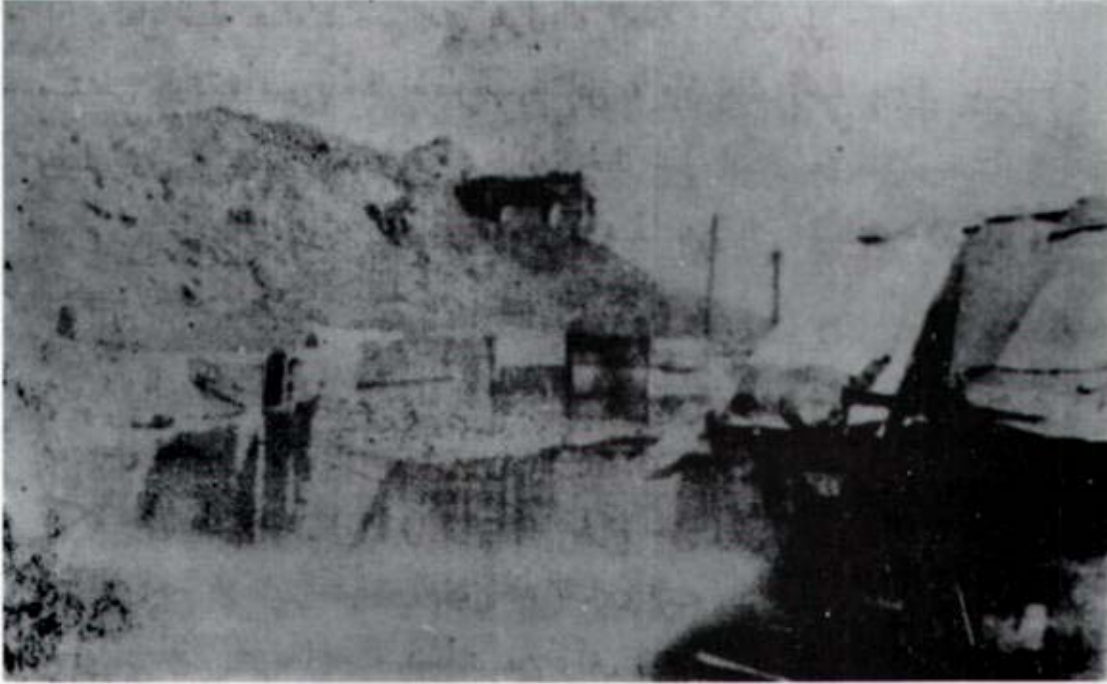

(٢٠٢)

كهف بني حرام الصغير في جبل سلع عام ١٣٩٠هـ



(٢٠٣)

الكهف نفسه في عام ١٤٠٢هـ ويظهر بجواره كهف آخر صغير من الجهة اليمنى للصورة



٢٠٤

كهف بني حرام المقصود في عام ١٣٨٥هـ

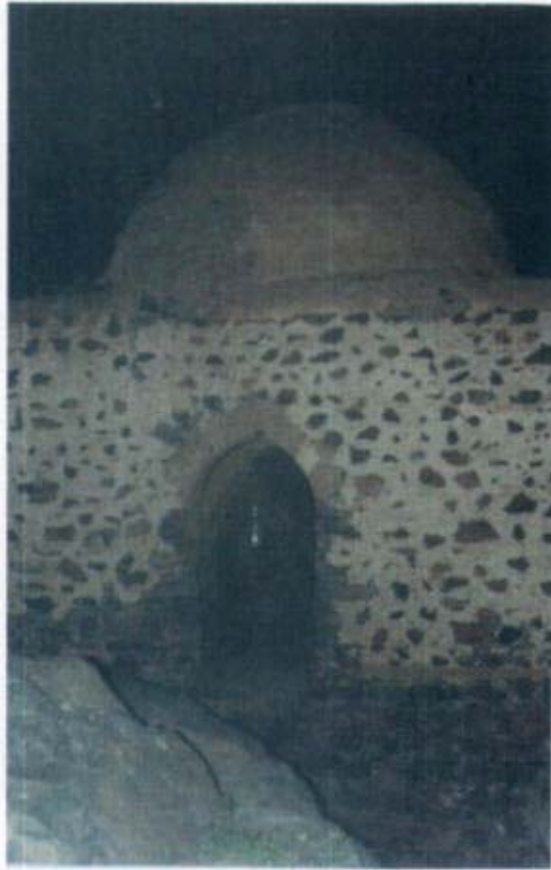

٢٠٥

الكهف نفسه لم يتغير أخذت الصورة عام ١٤١٠هـ وتناهد إحدى منائر الحرم النبوي من داخل الكهف

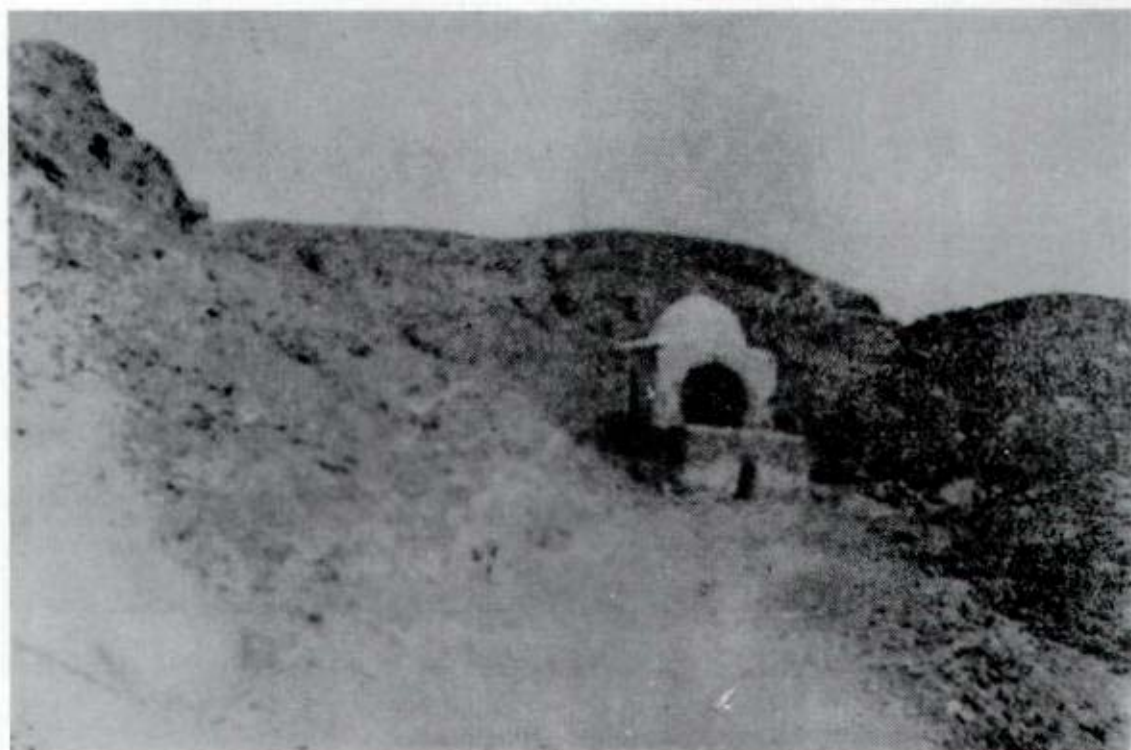

٢٠٦

كهف بني حرام وتظهر العين التي ينسب إليها كهف العينية ١٣٩٠هـ

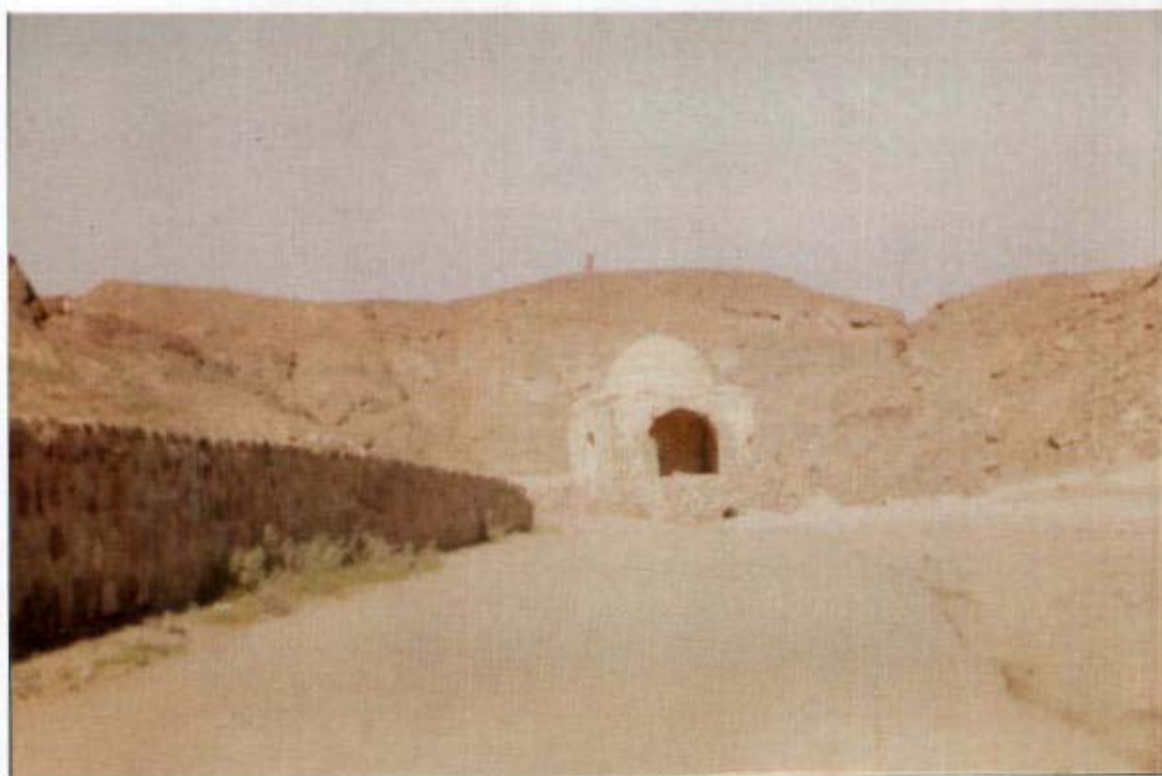

٢٠٧

كهف بني حرام وتظهر جزء من العين عام ١٤١٠هـ

(١٧٤)

مسجد الإجابة

ويقال له مسجد بني معاوية

عن^(١) عبدالله بن عبدالله بن جابر بن عتيك رضي الله عنه قال : جاءنا عبدالله بن عمر رضي الله عنهما في بني معاوية وهي قرية من قرى الأنصار فقال : أتدرون أين صلى النبي صلى الله عليه وسلم من مسجدكم هذا ؟ قلت : نعم وأشرت له إلى ناحية منه ، فقال : فهل تدرون بالثلاث التي دعا بهن فيه ؟ قلت : نعم ، قال : فأخبرني بهن ، قلت : دعا أن لا يظهر عليهم عدو من غيرهم . وأن لا يهلكهم بالسنين . فأعطيتهما . ودعا بأن لا يجعل بأسهم بينهم فمنعها ، قال : صدقت ، فلن يزال الهرج إلى يوم القيامة .
وعن ابن شبة^(٢) حدثنا مروان بن معاوية قال : حدثنا عثمان بن حكيم الأنصاري قال : أنبأنا عامر بن سعد بن أبي وقاص رضي الله عنه عن أبيه أنه كان مع النبي صلى الله عليه وسلم فمر بمسجد بني معاوية فدخل فركع فيه ركعتين ثم قام فناجى ربه ثم انصرف .
وعن عامر بن سعد^(٣) عن أبيه أنه أقبل مع الرسول صلى الله عليه وسلم ذات يوم فمر بمسجد بني معاوية فدخل فصلى فيه ركعتين .

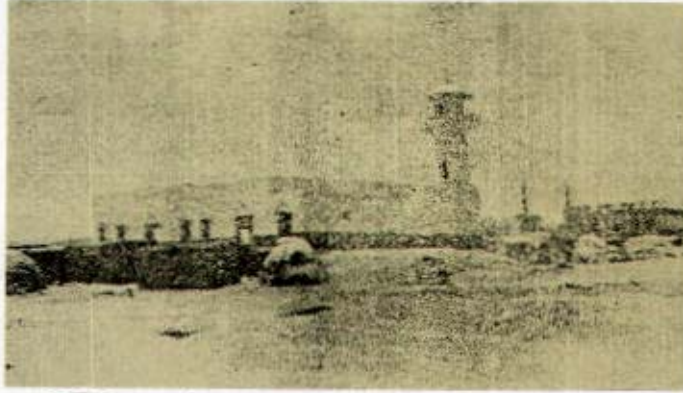

(٢٠٨)

مسجد بني معاوية أو مسجد الإجابة قديماً



(٢٠٩)

المسجد بعد أن تم فتح الشارع الجنوبي له

١- التعريف بما أنست الهجرة من معالم دار الهجرة ٣،٢- تاريخ المدينة المنورة لابن شبة .

١- التعريف بما أنست الهجرة من معالم دار الهجرة

ويقول المطيري^(١) : ويعرف هذا المسجد بمسجد الإجابة وهو شمالي البقيع على يسار طريق السالك إلى العريض وسط تلؤل وهي آثار قرية بني معاوية وهو خراب اليوم .
 روى الإمام مسلم في الصحيح من^(٢) حديث عامر بن سعد عن أبيه « أن رسول الله ﷺ أقبل ذات يوم من العالية حتى إذا مر بمسجد بني معاوية دخل فركع ركعتين وصلينا معه ودعا ربه مطولاً ثم انصرف إلينا فقال : سألت ربي ثلاثاً فأعطاني اثنتين ومنعني واحدة ، سألته أن لا يهلك أمتي بالسنة (أي الجذب) فأعطانيها ، وسألته أن لا تهلك أمتي بالفرق فأعطانيها ، وسألته أن لا يجعل بأسهم بينهم فمنعنيها .
 كذلك رواه الإمام مالك في الموطأ عن عبدالله بن جابر عن عبدالله بن عمر رضي الله عنهما ومنها سمي المسجد بمسجد الإجابة ومن أسماء المسجد مسجد بني معاوية .

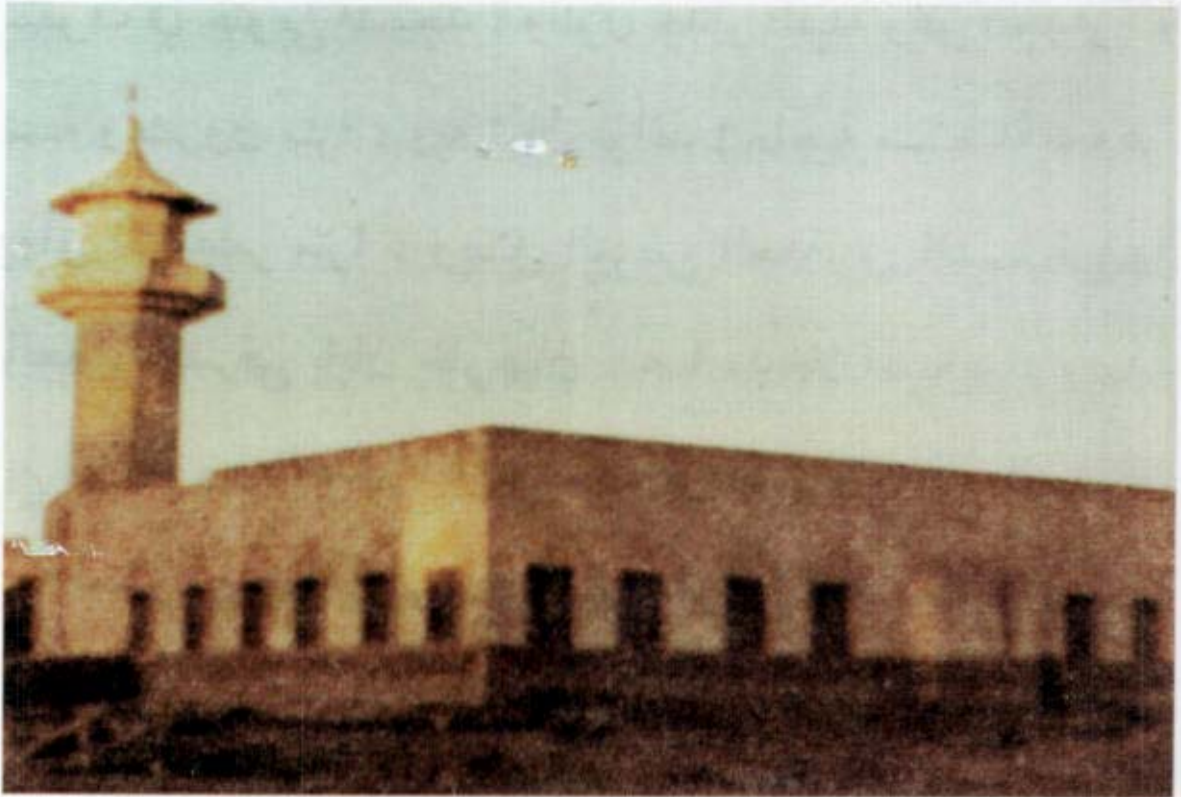

٢١٠

مسجد الإجابة أو مسجد بني معاوية قديماً بعد عملية الترميم له

٢ - خلاصة الوفاء بأخبار دار المصطفى ﷺ .

١ - التعريف بما أنست الهجرة من معالم دار الهجرة .

وذكر السمهوي^(١) بأن المسجد ٢٥ ذراعاً من الشرق إلى الغرب أي ١٢ متر و ٢٠ ذراعاً من الشمال إلى القبلة أي ١٠ أمتار ، ويذكر الأنصاري^(٢) بأنه كان به قبة . و بناؤه السابق من الدولة العثمانية .

موقع المسجد :

يقع المسجد في الطريق الدائري الأول أمام فندق دلة رمادة بإتجاه الشمال جوار مستشفى ضربات الشمس (الأنصار حالياً) .

المسجد في السابق :

المسجد عبارة عن شكل مربع ٢٠ في ٢٠ متر ويطل على شوارع من جميع الجهات وملحق به دورة مياه ويقع باب المسجد في الناحية الشرقية من المسجد وله منارة في الركن الشمالي الغربي من المسجد وتقدر مساحته الإجمالية بـ ٥٥٦,٠٨ متر مربع وبنى المسجد في عهد الرسول ﷺ ثم قام بتجديده عمر بن عبدالعزيز ثم الدولة العثمانية ثم تم ترميمه في الدولة السعودية في ما بين عام ١٣٩٦ و عام ١٣٩٩ هجرية من قبل وزارة الحج والأوقاف وفي الفترة بين عام ١٤٠٠ إلى ١٤٠٩ هجرية تم ردم البئر الخاصة بمسجد الإجابة مع ترميم للمسجد .

المسجد حالياً :

هذا وخضع المسجد في عهد خادم الحرمين الشريفين إلى إزالة المسجد القديم حيث أنه بدأ عليه آثار الأكل وضيق المسجد وتم إنشاء مسجد الإجابة على نمط أجمل وأكبر من السابق وألحق به دورات مياه وفرش بالفرش الفاخر وتم تحسين المواقع والساحات المحيطة بالمسجد .



(٢١١)

مسجد بني معاوية بعد تجديده في عام ١٣٩٩ هـ



٢١٢

مسجد بني معاوية أو الإجابة بعد تجديده في عهد خادم الحرمين الشريفين



٢١٣

منظر المسجد بعد التجديد والإنشاء في عهد خادم الحرمين الشريفين

مسجد أبي ذر الغفاري رضي الله عنه

ويسمى بمسجد البحيرة ومسجد الأسواف ومسجد السجدة ومسجد طريق السافلة

سبب تسمية المسجد بمسجد السجدة أو الشكر :

روى البيهقي في شعب الإيمان عن مولى^(١) عبدالرحمن بن عوف رضي الله عنه قال قال عبدالرحمن كنت نائماً في رحبة المسجد «الحرم» فرأيت رسول الله ﷺ خارجاً من الباب «باب جبريل» الذي يلي المقبرة «البقيع» قال : فلبثتُ شيئاً ثم خرجتُ على أثره فوجدته قد دخل حائطاً من الأسواف فتوضأ ثم صلى ركعتين فسجد سجدة أطال فيها فلما تشهد تبديت له فقلت : بأبي وأمي حين سجدتُ أشفقتُ أن يكون الله قد توفاك من طولها فقال : إن جبريل عليه السلام بشرني أنه من صلى عليّ صلى الله عليه ومن سلم عليّ سلم الله عليه .

وفي رواية «سجدتُ لله شكراً» وبذلك سمي المسجد بمسجد السجدة أو مسجد الشكر . ويعرف المسجد بين العامة بمسجد أبي ذر الأسماء الأخرى ، ولو أنه لم يوجد سبب في هذه التسمية . وذكر السمهودي^(٢) بأنه مسجد صغير جداً طوله ثمانية أذرع في ثمانية أذرع والمسجد قائم للعين الآن في الطريق النازل من المطار في نقطة تقاطع طريق المطار القديم والطريق المؤدي إلى أمانة المدينة المنورة ومنه إلى سيد الشهداء .



مسجد البحيرة أو الأسواف أو السجدة أو الطريق السافلة أو أبي ذر الغفاري رضي الله عنه قديماً (٢١٤)

ويغلب عليه اسم مسجد أبي ذر وهو يقع في التقاطع مع شارع المطار وشارع أبي ذر حيث اكتسب الشارع اسمه من اسم المسجد ، وأما مسجد البحيرة لأنه يقع في بستان البحيرة الذي كان هناك حيث أن السمهودي^(١) ذكر بأن المسجد يقع عند النخل المعروف بالبحيرة وكانت بجواره بئر تسمى بئر مرق وكانت مليكة النخل ترجع إلى ملك سعد بن الربيع .

ويقول الأنصاري^(٢) : إن بعض الناس سمي هذا المسجد في العقد الثامن من القرن الرابع عشر بمسجد أبي ذر رضي الله عنه .

بناء المسجد :

بني المسجد في عهد الرسول ﷺ حيث ذكر السمهودي^(٣) ما روي عن يحيى عن بكر ابن عبد الوهاب عن محمد بن عمر قال : قالوا : كان بالمدينة تسعة مساجد يسمعون فيها مؤذن النبي ﷺ فيصلون في مساجدهم ولا يأتون مسجد الرسول ﷺ إلا في يوم الجمعة وربما خرج الرسول ﷺ إذ صلى الظهر إليه فيصلي العصر والمغرب عندهم ومن تلك المساجد مسجد السجدة .

عمارة المسجد :

هذا وقد جدد بناءه السيد علوي سقاف وفي العهد السعودي تم بناؤه وأنشأت له منارة وفي عام ١٣٩٩ هجرية تم ترميمه وترميم أماكن الوضوء فيه وفي الفترة بين عام ١٤٠٠ هـ إلى ١٤٠٩ هجرية قامت وزارة الحج والأوقاف بعمل ترميم للمسجد من الداخل والخارج وهو من المساجد التي ليس لها قبة وتبلغ مساحته الحالية بـ (٢٥٢١٠٠) .

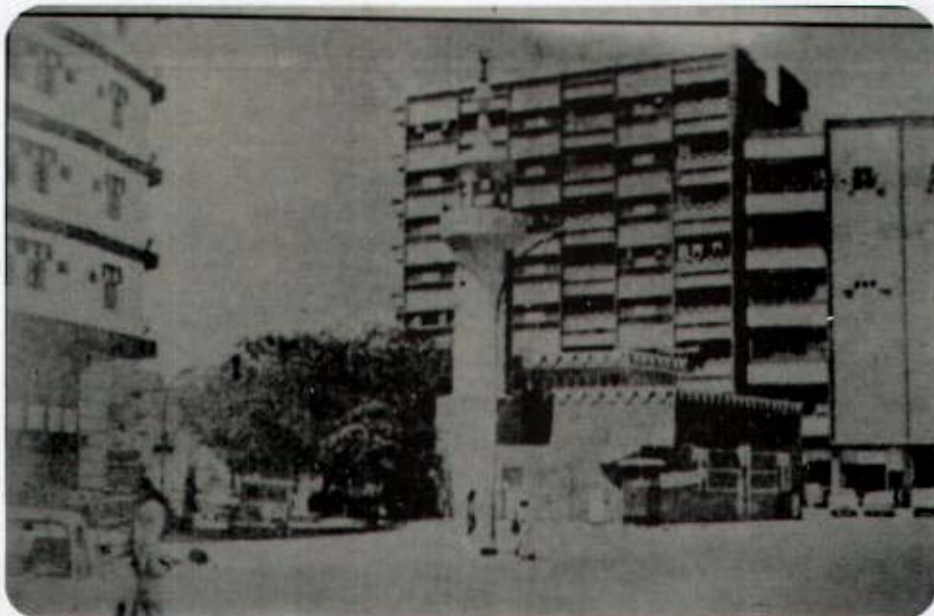

(٢١٥)

مسجد أبي ذر بعد ترميمه عام ١٣٩٩ هـ

١.٣.٢ - خلاصة الوفاء بأخبار دار المصطفى ﷺ .



٢١٦

مسجد أبي ذر بعد عمل الترميم اللازم له خلال عام ١٤٠٠-١٤٠٩ هـ



٢١٧

منظر المسجد بعد الترميم الأخير له وتنظيم الساحات المحيطة به والشوارع



٢١٨

منظر مسجد السجدة للواجهات الغربية والشرقية



٢١٩

منظر لموقع المسجد والشوارع المحيطة به

مسجد القَرَصَة أو مسجد الخربة

القَرَصَة بفتح القاف والراء والصاد المهملتين^(١) في تلك الجهة محل يقال له : القلصة فلعله هي وآثار المسجد ظاهرة هنالك .
لرزبن عن يحيى بن أبي^(٢) قتادة عن مشيخة قومه أن النبي ﷺ كان يأتي دور الأنصار فيصلي في مساجدهم فصلى في مسجد القرصة والقرصة ضيعة لسعد بن معاذ رضي الله عنه .
قال المراغي لعلها القرصة المعروفة اليوم بطرف الحرة الشرقية من جهة الشمال لقربها من بني عبد الأشهل رهط سعد غير أن المسجد لا يعرف فيها اليوم ، وقال السمهودي : رأيت بها على زاوية قريباً من البئر أثر مسجد .
وبئر القرصة مما ارتفع من الحرة^(٣) وقد حفرها السكان إلى القلصة وقد عثر السيد علوي سقاف في زمن الدولة التركية على أثر المسجد فعمله أوسع من مسجد السجدة^(٤) ولكنه لم يسقفه وهو في بستان من أملاك محمد الفل داخل البستان .
ومسجد القرصة^(٥) على نحو (اثنين كم) من المسجد النبوي في اتجاه الشمال الشرقي على طريق الشارع المسمى بشارع أبي ذر إذا تجاوزت البحيرة تترك نخل السيد البيتي على يمينك وتتجه شمالاً ثم يلقاك شارع يذهب إلى الشمال الشرقي تأخذ على منعطفات حتى تخرج إلى المسجد والبئر .
واليوم فهي في البستان المسمى القريصة .



المنطقة التي يقع فيها مسجد القرصة أو مسجد الخربة في شرق مسجد أبي ذر في طريق المطار (٢٢٠)

- ١ - وفاء الوفا .
- ٢ - خلاصة الوفاء بأخبار دار المصطفى ﷺ .
- ٣ - المدينة بين الماضي والحاضر
- ٤ - مسجد السجدة هو مسجد أبي ذر الغفاري رضي الله عنه .
- ٥ - المدينة بين الماضي والحاضر .

مسجد بني عبد الأشهل

ويقال له أيضاً : مسجد واقم من بني عبد الأشهل من الأوس .

لأبي داود والنسائي عن كعب بن عجرة^(١) أن النبي ﷺ أتى مسجد بني عبد الأشهل فصلى فيه المغرب فلما قضوا صلاتهم رأهم يسبحون بعدها فقال ﷺ : هذه صلاة البيت (يسبحون : أي يصلون النافلة بعد المغرب) . ولأحمد وابن شيه وابن ماجه من طرق نحوه .

وليحيى في خبر^(٢) محمد بن عمر قال قالوا : ربما خرج رسول الله ﷺ إذا صلى الظهر إلى مسجد بني عبد الأشهل فيصلي العصر والمغرب فيه ولم تكن دار كان الرسول ﷺ أكثر لها غشياناً من دار بني عبد الأشهل قبل وفاة سعد بن معاذ رضي الله عنه .

وعن يحيى عن بكر عن عبد الوهاب عن محمد بن عمر قال : قالوا : كان بالمدينة تسعة مساجد يسمعون فيها مؤذن النبي ﷺ فيصلون في مساجدهم ولا يأتون مسجد النبي ﷺ إلا يوم الجمعة ، ومن تلك المساجد مسجد بني عبد الأشهل .

عن إبراهيم بن إسماعيل بن أبي حبيبة^(٣) مولى بني عبد الأشهل عن أبيه قال : صلى النبي ﷺ في مسجد واقم في بني عبد الأشهل وعليه برنكان^(٤) فلما سجد لم يفض بيده من البرنكان إلى الأرض ويصف العياشي^(٥) موقع مسجد بني عبد الأشهل فيقول : مسجد بني واقم حيث أنني كنت قبل عشرين عام من ١٣٩٠ هـ أبحث عنه فوجدت أثراً أعتقد أنه مسجد بني واقم في طرف الحرة مما يلي الحد الفاصل بين شرقي نخيل محبت وبين نخيل آل سقاف من جهة القبلة .

ومن وصف الذي وصف يكون الموقع في الطريق الموازي للطريق الذي تم فتحه حديثاً ويؤدي إلى أمانة المدينة وهو طريق المطار القديم من جهة طريق الواصل من مسجد الإجابة في منطقة التقاطع .



بستان السقاف وآل محبت في طريق المطار القديم مسكن بني عبد الأشهل وموقع مسجدهم (٢٢١)

٣ - تاريخ المدينة المنورة لابن شيه

٢ - وفاء الوفاء

خلاصة الوفاء بأخبار دار المصطفى ﷺ

٥ - المدينة بين الماضي والحاضر -

٤ - البرنك ضرب من الكساء

مسجد راتج

لاين شبه^(١) عن خالد بن رباح أن النبي ﷺ صلى في مسجد راتج وشرب من جاسم وهي بئر هنالك .
ولاين زباله^(٢) عن رجل من بني حارثة أن صلاته ﷺ في مسجد راتج وراتج أطم سميت به الناحية كما
قال ابن زباله وذلك شرقي ذباب^(٣) جانحاً إلى الشام .
ويصف العياشي^(٤) موقع المسجد حيث يقول : إن هذا المنزل ينطبق تماماً على المنطقة المسماة
بالمصانع فهي في شرقي بني عبدالأشهل من الصدفة وفي الشمال الشرقي من ذباب الذي قلت إنه راتج
وفي هذه المنطقة مبنى وسيع كان داخله حوش كبير وفيه مركز اللاسلكي العثماني^(٥) والمنطقة كلها
عدمتهما الحفريات لاستخراج النورة ولما أوقف استخراج النورة والحفريات أصبحت المنطقة عامرة
بالببوت والشوارع .
وموقع المسجد^(٦) التاريخي هو في الطريق الذاهب إلى الشهداء الذي يقسم المصانع إلى قسمين وهو
في مواجهة باب الوسط^(٧) الذي في غربه مصنع التمور .



(٢٢٢)

منتطقة الترسيس في جوار جبل ذباب أو جبل راتج منطقة راتج

- ٢ - خلاصة الوفاء بأخبار دار المصطفى ﷺ .
- ٤ - المدينة بين الماضي والحاضر .
- ٦ - المدينة بين الماضي والحاضر .

- ١ - تاريخ المدينة المنورة لابن شبه .
- ٣ - ذباب جبل في شمال المدينة وهو جبل الراية
- ٥ - مبنى الترسيس وهو مركز خدمات الحجاج -
- ٦ - هو ما يسمى بطريق العيون .



مدخل الترسيس قد رمم من قبل أمانة المدينة المنتورة (٢٢٣)



صورة داخل الترسيس في منطقة راتج (٢٢٤)

مسجد الشيخين

ويعرف بمسجد الدرع ومسجد البدائع ، يقول السمهودي^(١) عن ابن عباس عن سعد رضي الله عنهما أن النبي ﷺ صلى في المسجد الذي عند البدائع عن الشيخين وبات فيه حتى الصباح .
وروى ابن شبه^(٢) عن المطلوب بن عبدالله رضي الله عنه «أن النبي ﷺ صلى في المسجد الذي عند الشيخين وبات فيه وصلى الصبح فيه يوم أحد ثم غدا منه إلى أحد ، ويسمى بمسجد الشيخين بين أهل المنطقة والشيخان أطمان في طريق السالك إلى سيد الشهداء .
يقع المسجد في الطريق المتجه إلى سيد الشهداء على يسار السالك بعد مركز الرعاية الإجتماعية للبنين بحوالي ٢٠٠ متر في الأرض العائدة لأوقاف المدينة بداخل الشارع على اليمين والمسجد عبارة عن أرض مستطيلة الشكل طولها (١٠) أمتار وعرضها بالجزء الملحق بالمسجد من الجهة الشمالية مسقفة بالساج (٧) أمتار والمسجد مبنى بالحجر بطريقة جميلة وتعلو المسجد قبتان متقاربتان من بعضها بقطر (٣) أمتار ومنارة مصنوعة من الخشب بطول (٢) متر تقريبا وبشكل مربع .



٢٢٥

مسجد الشيخين أو الدرع أو البدائع قديماً

٢ - تاريخ المدينة المنورة لابن شبه .

١ - وفاء الوفا .

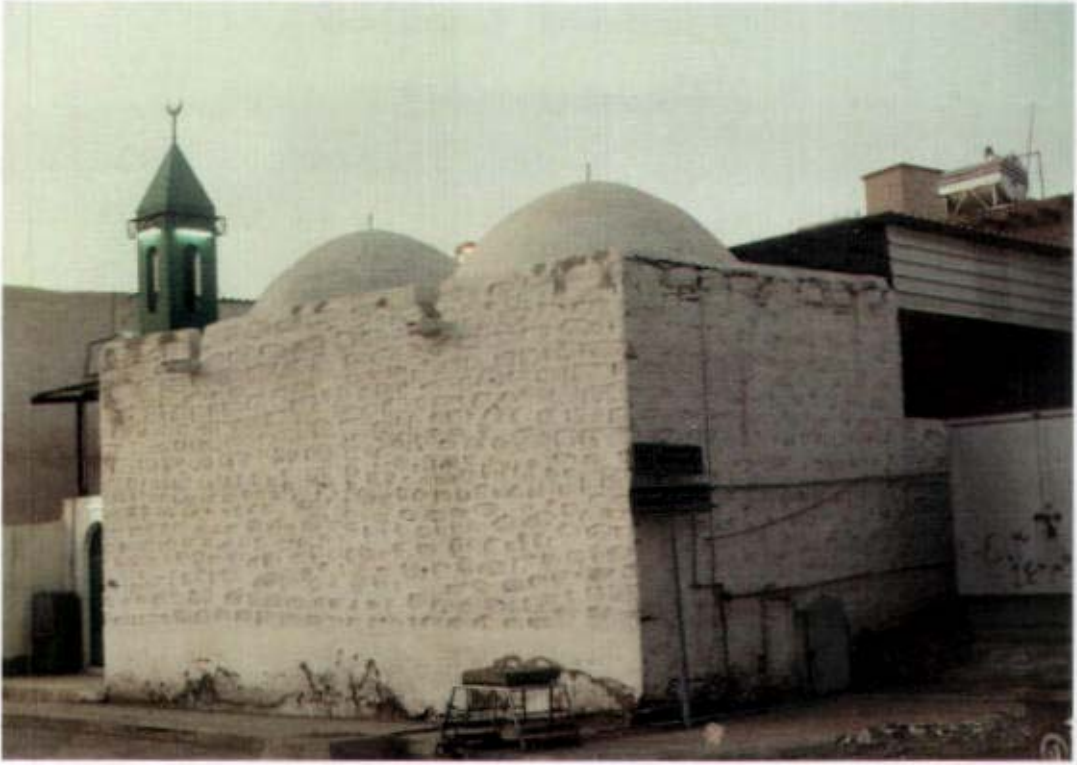

٢٢٦

مسجد الشيخين أو البدائع حديثاً في طريق سيد الشهداء



٢٢٧

مدخل مسجد الشيخين

(١٨٨)

مسجد المستراح أو مسجد بني حارثة

ويسمى بمسجد بني حارثة وقد ذكره السمهودزي^(١) فقال : روي عن ابن شبة^(٢) عن الحارث بن سعد ابن عبيد الحارثي أن النبي ﷺ صلى في مسجد بني حارثة . وزاد ابن زباله : وقضى فيه بشأن عبدالرحمن بن سهل أخي عبدالله بن سهل ابن عم حويصة ومحيسة .
ويذكر العياشي^(٣) أن المسجد المذكور هو مسجد المستراح الذي يقع بجوار القلعة التركية وقد حضر بناءه ولا يزيد ارتفاعه عن المتر .
كما ذكر الخياري^(٤) بأن المسجد بني في عهد الدولة التركية بعد أن تبين بأنه من المساجد الأثرية التي يرجع بناؤها إلى العهد المحمدي عهد الرسول ﷺ .

موقع المسجد :

يقع المسجد في الطريق المؤدي إلى قبر سيد الشهداء علي اليمن السالك من بطن المدينة إلى القبر ، وقد تم إعادة بناء المسجد في عام ١٤٠٨ هـ تقريباً وألحق به دورات المياه وزود بمياه الشرب وأنشأت له منارة جميلة وقبة حيث كان في الماضي يعتبر من المساجد التي ليس لها قبة مثل مسجد الإجابة ومسجد أبي ذر الغفاري رضي الله عنه .



(٢٢٨)

الطريق إلى مسجد بني حارثة أو المستراح قديماً ويرى المسجد

- ١ - وفاء الوفا .
- ٢ - تاريخ المدينة المنورة لابن شبة .
- ٣ - المدينة المنورة بين الماضي والحاضر .
- ٤ - تاريخ معالم المدينة المنورة قديماً وحديثاً .

عمارة المسجد :

ذكر الخياري رحمه الله بأن المسجد أنشأته هيئة الآثار في العهد العثماني كما تم بناؤه بالمثلحاح في عام ١٣٨٦هـ من قبل وزارة الحج والأوقاف وتم تجديده في عام ١٣٩٨هـ وأخيراً وفي عام ١٤٠٨هـ في عهد خادم الحرمين الشريفين شملت المسجد الرعاية وهدم المسجد القديم وبني في أجمل الصورة المشاهدة الآن للمساجد وأصبح شكله فعلاً يليق بوصفه التاريخ .

المسجد اليوم :

يعتبر المسجد اليوم من المساجد الكبيرة التي تقام فيها الصلوات الخمس والجمع وهو يقع على يمين السالك من طريق سيد الشهداء متجهاً إلى داخل المدينة ويقع بعد قصر الكعكي للأفراح المسمى بالمستراح وبناؤه جميل جداً ، أزيل المسجد القديم وأنشأ بدلاً منه مسجد جميل في التصميم والمساحة بما يليق بالمسجد من المكانة التاريخية له وألحق به دورات للمياه تفي بحاجة المصلين ورواد المسجد .



مسجد بني حارثة أو مسجد المستراح قديماً (٢٢٩)

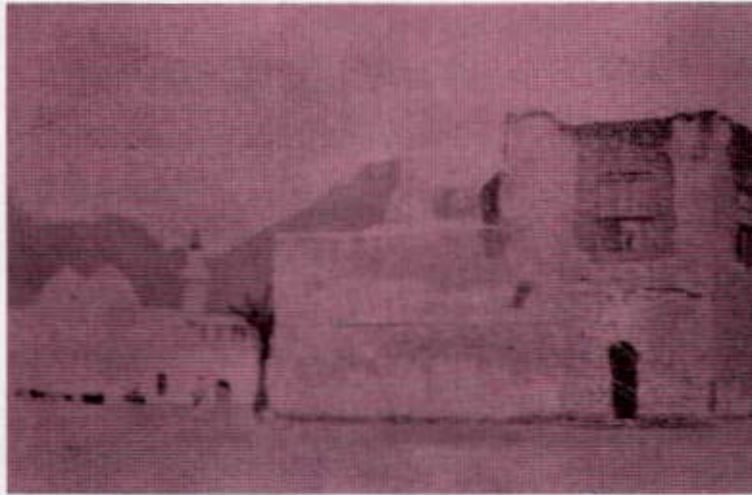

مسجد المستراح وبجواره القلعة القديمة (٢٣٠)



المسجد مسجد بني حارثة أو المستراح بعد تجديده في عهد خادم الحرمين الشريفين (٢٣١)



الواجهة الجنوبية لمسجد بني حارثة بعد تجديده
في عهد خادم الحرمين الشريفين الملك فهد بن عبدالعزيز (٢٣٢)

مسجد ركن عينين ومسجد المصرع

مسجد ركن^(١) جبل عينين الشرقي على قطعة من الجبل وهذا الجبل في قبلة سيدنا حمزة رضي الله عنه وكان عليه الرماة يوم أحد وقد تهدم غالب هذا الجبل . قال المطري^(٢) : إنه هو الموضع الذي طعن فيه حمزة رضي الله عنه . ولابن شبه^(٣) فيه عن جابر رضي الله عنه أن النبي صلى الله عليه وسلم صلى الظهر يوم أحد على عينين ، الضرب الذي بأحد عند القنطرة وكان يعني بالقنطرة قنطرة العين التي كانت قديماً هناك وأشار إليها المطري^(٤) بقوله عقب ذكر هذا المسجد : وقد تجد هنالك عين ماء جدد الأمير بدر الدين ودي بن جماز صاحب المدينة بالقرب من هذا المسجد^(٥) . ويقرب هذا المسجد يعني مسجد ركن عينين تجد مسجداً شمالية يقال : إنه مصرع حمزة وأنه مشى بطعنته من الموضع الأول إلى هذا المصرع .

ونقل ابن شبه^(٦) أن حمزة رضي الله عنه لما قتل أقام في موضعه تحت جبل الرماة ثم أمر به النبي صلى الله عليه وسلم فحمل على بطن الوادي . عن ابن أبي^(٧) الهيجاء كان قد جدد هذا المسجد وأن المَسَنَ المَثبت اليوم على قبر حمزة رضي الله عنه إنما هو من هذا المسجد عليه مكتوب بعد البسملة وقول الله تعالى ﴿ إنما يعمر مساجد الله ﴾ الآية^(٨) هذا مصرع حمزة بن عبدالمطلب ومصلى رسول الله صلى الله عليه وسلم عمره حسين بن أبي الهيجاء سنة ثمان وخمسمائة .

ويذكر العباسي^(٩) قوله : إنه لم يجد أحداً من المؤرخين تعرض له وقد ذرعه فكان خمسة عشر ذراعاً طولاً وعرضاً وهو مربع الشكل .



٢٣٣

مسجد ركن عينين أو المصرع قديماً

- ١ - خلاصة وفاء الوفاء في أخبار دار المصطفى صلى الله عليه وسلم .
 ٢ - ٥٤٣٢ - التعريف بما أنست الهجرة من معالم دار الهجرة للمطري .
 ٣ - وفاء الوفاء .
 ٤ - تاريخ المدينة المنورة لابن شبه .
 ٥ - عمدة الأخبار في مدينة المختار صلى الله عليه وسلم .
 ٦ - الثبوت آية : ١٨ .



٢٣٤

مسجد ركن عينين ويظهر السور الخاص به



٢٣٥

حدود المسجد وجزء من السور

مسجد فياف الخبار

قال ابن إسحاق^(١) في غروة العشيرة سلك رسول الله ﷺ على نقب بني دينار ثم على فياف الخبار فنزل تحت شجرة ببطحاء ابن أزره يقال لها : ذات الساق فصلى عندها فتمَّ مسجده ووضع له طعام عندها فموضع آثار البرمة معلوم هناك واستقي له من ماء يقال له : المشيريب أي الذي بين جبال في شامي ذات الجيش .

وفياف الخبار^(٢) من جما أم خالد وقال ابن عقبة : فياف الخبار من وراء الجما .

وفياف^(٣) هي الصخرة الملساء وبهذا الموضع كانت ترعى إبل الصدقة ولقاح رسول الله ﷺ وهي غربي وادي العقيق .

ويصف العياشي^(٤) مسجد فياف الخبار أنه بين الجامعة الإسلامية وحمام أم خالد وأقرب إلى الحمام وفي شماله بئر سلطنة ولعلها هي المقصودة هنا بالمشيريب .

ومسجد فياف الخبار يعرف اليوم بمسجد سلطنة وهو على الطراز القديم مبنى أساسه بالحجر وما بقي باللبن والطين مسقوف بخشب النخيل وحريدة .

وينتهي بنا^(٥) التحقيق هذا إلى أن فياف هذه بين قصر جعفر بن سليمان وقصر سعيد بن العاص يعني بين الجامعة الإسلامية وبين القصر الملكي .



المنطقة التي يقع فيها مسجد فياف الخبار طريق الجامعة الإسلامية (٢٣٦)

١ - التعريف بما أنست الهجرة من معالم دار الهجرة للمطري

٢ - وفاء الوفا .

٣ - عمدة الأخبار .

٤ - المدينة بين الماضي والحاضر .

مسجد القبلتين

عن يحيى عن عثمان بن محمد بن الأحنس قال (١) : زار رسول الله ﷺ امرأة - وهي أم بشر من بني سلمة - في بني سلمة فصنعت له طعاماً قالت أم بشر : فهم يأكلون من ذلك الطعام إلى أن سألوا رسول الله ﷺ عن الأرواح فذكر حديثها في أرواح المؤمنين والكافرين ثم قال : فجاءت صلاة الظهر فصلى رسول الله ﷺ بأصحابه في مسجد القبلتين الظهر فلما أن صلى ركعتين أمر نتوجه إلى الكعبة فاستدار رسول الله ﷺ إلى الكعبة واستقبل الميزاب فهي القبلة التي قال الله تعالى فيها : (فلنولينك قبلة ترضاها) (٢) فسمي ذلك مسجد القبلتين .

مسجد القبلتين أو بني سلمة قديماً

(٢٣٧)

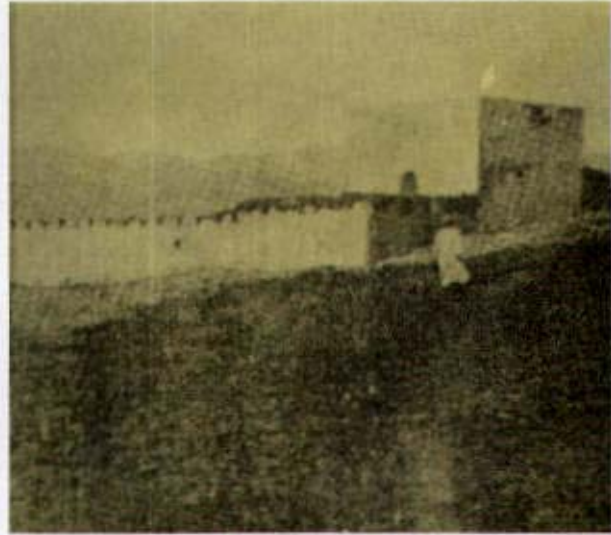

(٢٣٨)

القبلة القديمة في المسجد

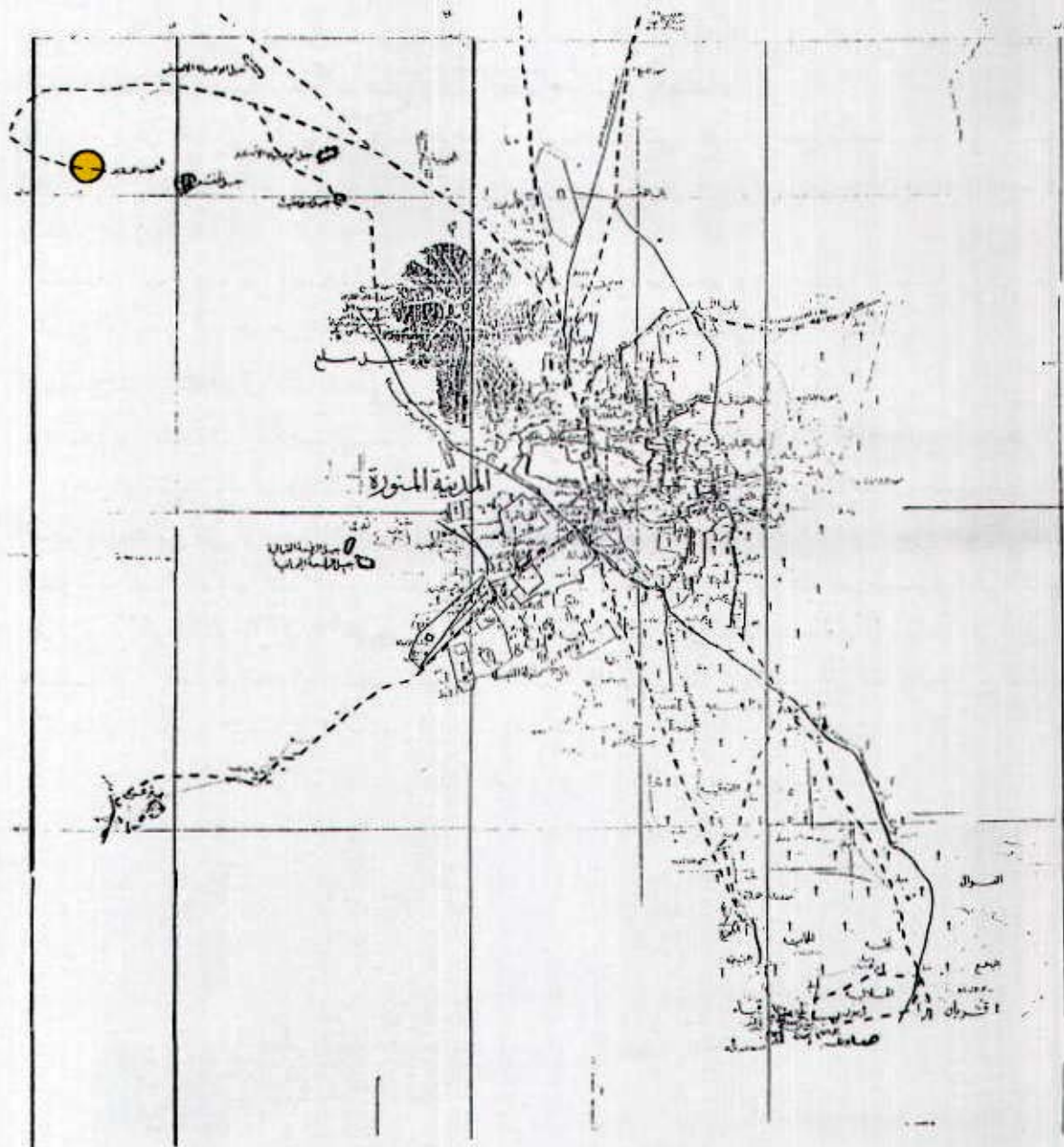

مخطط المدينة المنورة قديماً يوضح موقع مسجد القبلتين

موقع المسجد :

يقع مسجد القبلتين على هضبة مرتفعة من حرة الوبر في طرفها الشمالي الغربي بالنسبة للمدينة المنورة ويشرف المسجد على عرصتي وادي العقيق الكبرى والصغرى .
هذا وقد ذكر العياشي^(١) موقع المسجد فقال : في منازل بني سود من بني سلمة ويقع في الشمال الغربي من المسجد النبوي بعد ثلاثة كيلو متر ونصف الكيلو متر وفي الغرب من منطقة المساجد وتفصل بينهما الحرة .

والمسجد اليوم يقع في المنطقة التي اكتسبت اسمها من المسجد وهي منطقة القبلتين ويطل على الشارع الرئيسي المتجه من منطقة المساجد السبعة إلى طريق تبوك على يمين السالك .

المسجد والتحول التاريخي :

كان تحويل القبلة إلى الكعبة المشرفة وصرف القبلة من المسجد الأقصى إلى القبلة التي اختارها الله عز وجل لرسوله الكريم وللمسلمين أثر عظيم للمسلمين والدين الإسلامي الحنيف حيث أدى هذا التحول لمظهر من الاستقلال لهم واشتعال الحقد والحسد الشديد في قلوب اليهود مما جعلهم يتقاولون فيما بينهم كما أخبرنا عز وجل في كتابه الكريم ﴿ ما ولاهم عن قبلتهم التي كانوا عليها ﴾^(٢) فرد الله جل شأنه عليهم بقوله : ﴿ قل لله المشرق والمغرب يهدي من يشاء إلى صراط مستقيم ﴾^(٣) وبذلك نجد أن مسجد القبلتين له مكانة خاصة في قلوب المسلمين لما يحمل من صفات الاستقلال وكشف حقد اليهود الكامن في صدورهم على رسول الله ﷺ والمسلمين .

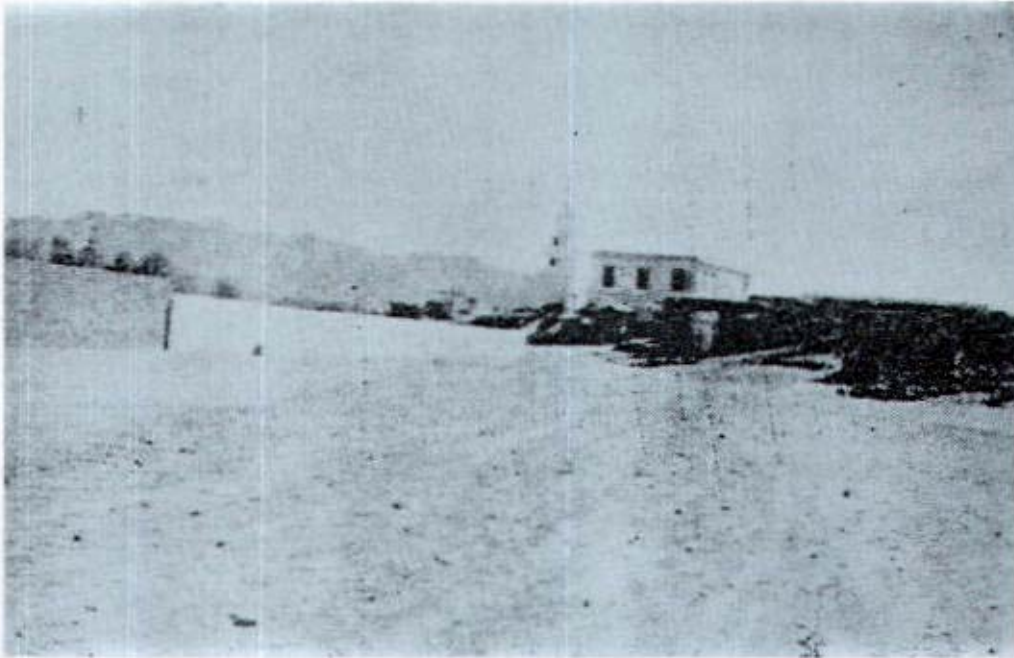

(٢٣٩)

مسجد القبلتين عام ١٣٩٠هـ

وصف المسجد :

كان المسجد كما وصفه السمهودي^(١) عبارة عن بناء مسقوف وقد خرب .
وكذلك وصفه العياشي^(٢) حيث قال : سبق وأن جنت مسجد القبليتين قبلاً من خمسة عشر عاماً
وكان بناؤه من اللبن مفروشاً بالخسف (فرش صنع من جريد النخل) وقد خر ماء المطر على أرضه
فصار طيناً وكان للمسجد محرابان الداخلي متجه إلى القبلة أي إلى الكعبة ومقرب طوله ٩ أمتار
و ٢٠ سم وعرضه ٤ أمتار و ٥٠ سم وارتفاعه ٤ أمتار و ٥٠ سم وأما المحراب الخارجي فمتجه إلى
الشام ويقصد بذلك إلى بيت المقدس .

عمارة المسجد :

جدد بناء المسجد في عهد عمر بن عبدالعزيز ضمن المساجد التي قام ببناؤها فيما بين عام
٨٧ - ٩٣ هـ .

ولم يرد في^(٣) كتب التاريخ شيئ عن عمارة المسجد سوى ما ذكره السمهودي أنه في عام ٨٩٣ هـ جدد
سقفه الشجاعى شاهين الجمالي إلى أن جاء السلطان سليمان فجدده عام ٩٥٠ هـ واستمر حاله إلى أن
كانت عمارة الدولة العثمانية التي كانت عليه قبل عمارة خادم الحرمين الشريفين .
هذا وقد اهتمت وزارة الحج والأوقاف بإجراء عدة ترميمات متتالية على المسجد وذلك بين الفترة من
عام ١٣٩٠ هـ إلى ١٣٩٩ هـ .

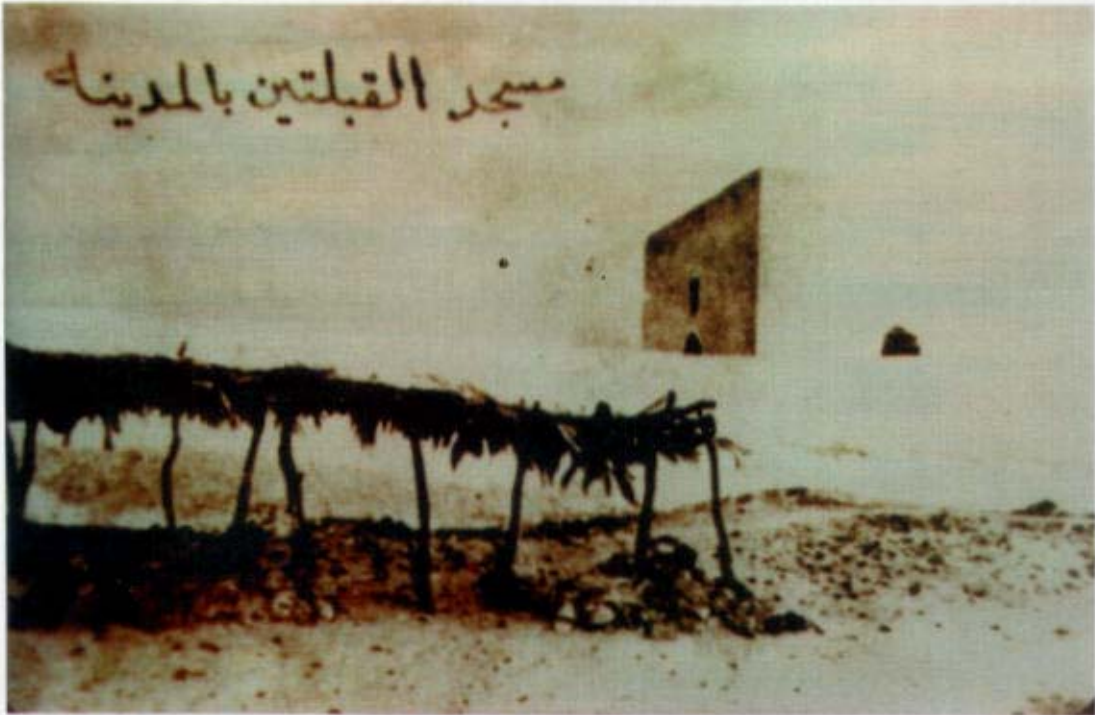

٢٤٠

مسجد القبليتين قديماً

٣ - فصول من تاريخ المدينة .

٢ - المدينة بين الماضي والحاضر

١ - وفاء الوفا .

عمارة خادم الحرمين الشريفين الملك فهد بن عبدالعزيز :

لما للمسجد من أثر تاريخي^(١) في الإسلام وفي نفوس وما يمثل من الواقعة التاريخية العظيمة في تحول القبلة كما ذكر سابقاً ومن حرص الحكومة السعودية في الأمور الإسلامية وعلى رأسها خادم الحرمين الشريفين الملك فهد بن عبدالعزيز وحرصه الدائم على أمور المسلمين في هذا الوطن وخارجه كانت توجيحاته بالاهتمام .

بهذا الأثر الإسلامي العظيم فقد صدر أمره الكريم حول خطة شاملة لتحسين وتجميل وتطوير المدينة المنورة . ومن ضمنها توسعة وعمارة مسجد القبليتين ليظهر في حلة وعمارة جديدة وطراز إسلامي جميل يتسع للأفواج الكبيرة من المصلين الذين يزورون هذا المسجد والأثر الإسلامي العظيم .



٢٤١

مسجد القبليتين بعد ترميمه وعمل منارة له



٢٤٢

مسجد القبليتين وتحسين المنطقة المحيطة به عام ١٣٩٨ هـ

وصف عام للتوسعة الجديدة :

- كان المسجد في السابق^(١) يقع على مساحة تقدير بس (٢٤٢٥) أما التوسعة الجديدة فتقدر بس (٢٣٩٢٠) والشكل العام للتوسعة الجديدة عبارة عن مثلث يتألف من التالي :
- ١ - دورين على أربعة واجهات .
 - ٢ - الواجهة الرئيسة للمسجد تطل على الشارع الرئيسي بطول ٨٣ م .
 - ٣ - الواجهة الجنوبية طولها ٩٥ م .
 - ٤ - الواجهة الغربية طولها ٨٢ م وتقابلها المقبرة القديمة .
 - ٥ - قاعة الصلاة تتوسط المسجد بمساحة ٢١٩٠ م^٢ وتتسع لعدد ٢٠٠٠ ألفي مصلي وتشتمل هذه القاعة على شرفة مساحتها ٢٤٠٠ م^٢ مخصصة للنساء على دور مرتفع إلى الخلف من القاعة ، هذا وقد جعلت قاعة الصلاة مرتفعة عن الأرض قدر طابق واحد تجنباً لارتفاع الطبعي للأرض . حيث أنه ذكر في السابق أن المسجد يقع على هضبة مرتفعة .
 - ٦ - قاعة تحفيظ القرآن الكري تطل على قاعة الصلاة لتحفيظ القرآن .
 - ٧ - توفير مساكن خاصة بإمام المسجد والمؤذن والحارس في الواجهة الغربية .
 - ٨ - الدور الأرضي والذي نتج عن طبيعة الموقع روعي في التصميم أن يخصص لصالة الوضوء وتتسع لعدد ٨٠ شخصاً موزعة إلى (٥٠) رجل و (٣٠) امرأة .
 - ٩ - تشتمل التوسعة على فناء مزروع بالنخيل وجعل المنفذ إلى المسجد عن طريق صالة الوضوء أو من خلال الفناء المذكور .
 - ١٠ - تشتمل قاعة الصلاة على سلسلة من القناطر القائمة على دعائم تسندها خمسة عقود موازية الجدار القبلة يتقاطع وسط العقود بقتين تشكل محوراً وسطياً يشير إلى جهة الكعبة .



٢٤٣

مسجد القبلتين ومدخله الرئيسي

هذا وقد روعيه في تصميم المسجد أن تظهر فيه روح أصالة العمارة الإسلامية من حيث الشكل والمضمون وفعلاً وبحمد الله وبفضله ظهر مسجد القبليين المسجد التاريخي بأجمل ما يكون عليه هذا الأثر التاريخ العظيم .



٢٤٤ منظر لمسجد القبليين والمنطقة المحيطة به بعد توسعة خادم الحرمين الشريفين الملك فهد بن عبدالعزيز



٢٤٥ واجهة المسجد ويلحظ اختلاف المنسوب الطبيعي للموقع



المنارات والقباب في مسجد بني سلمة أو القبليتين بعد توسعة خادم الحرمين الشريفين (٢٤٦)

مسجد السقيا

السقيا بئر كانت^(١) لسعد بن أبي وقاص في طرف الحرة خارج باب العنبرية في محطة السكة الحديد محطة إنزال حجاج البر حالياً واسم البئر (السقيا) وأرضها (الفلجان) .
في هذا المسجد نطق رسول الله ﷺ بحرمة المدينة المنورة وجعلها كحرمة مكة المكرمة وبه استعرض رسول الله ﷺ الجيش المتجه إلى غزوة بدر الكبرى .
عن عمر بن^(٢) عبدالله الديناري وعمار بن حفص رضي الله عنهما أن النبي ﷺ عرض جيش بدر في السقيا وصلى في مسجدها ودعا لأهل المدينة أن يبارك الله لهم في صاعهم ومدّهم وأن يأتيهم بالرزق من هاهنا وهاهنا . وبه تم النطق بأن المدينة حرام كحرمة مكة .
عن أبي هريرة رَضِيَ اللهُ عَنْهُ قال : (عرض النبي ﷺ بالسقيا التي بالحرة متوجهاً إلى بدر وصلى بها) .
عن^(٣) علي بن أبي طالب رَضِيَ اللهُ عَنْهُ قال : (خرجنا مع رسول الله ﷺ حتى إذا كنا بحرة السقيا التي كانت لسعد بن أبي وقاص رَضِيَ اللهُ عَنْهُ فقال رسول الله : آتوني بوضوء فتوضأ ثم قام فاستقبل القبلة فقال : اللهم إن إبراهيم كان عبدك وخليلك ودعاك لأهل مكة بالبركة وأنا عبدك ورسولك أدعوك لأهل المدينة أن تبارك لهم في مدّهم وصاعهم مثل ما باركت لأهل مكة مع البركة بركتين) رواه الترمذي .



مسجد السقيا وبئر السقيا بعد خرابه (٢٤٧)

٢ - عمدة الأخبار .

١ - التعريف بما أنست الهجرة من معالم دار الهجرة .
٣ - معالم المدينة المنورة قديماً وحديثاً .

اكتشاف موقع المسجد :

يروى السهودي^(١) أن المسجد لم يكن معروفاً في ذلك الوقت أي في زمانه وبدأ بتتبع الوصف الذي ذكر في بئر السقيا وموقعها وكذلك البئر التي يقال لها : زمزم إلى أن استدل إلى الموقع فلم يجد مسجداً فقام بعملية الحفر وتبع أثر المسجد إلى أن وجد محراب المسجد وتربيعة و بناؤه بالحجارة المطابقة بالحص ويستمر بقوله : إن ما بقي منه في الأرض أزيد من نصف ذراع إلى أن يقول : والبناء هو من البناء العمري . فقام ببنائه على أساسه القديم وهو مربع مساحته سبعة أذرع X سبعة أذرع هكذا وصفه السهودي وكيف تم اكتشاف موقع مسجد السقيا في ذلك الوقت بعد أن اندثر المسجد ولم يكن يعرف سوى اسمه فقط .

ومرة أخرى يغيب المسجد من الوجود في نهاية الدولة العثمانية ويصبح مكانه مقبراً للدفن ثم أعيد بناؤه وتجديده وبنى بالحجارة على شكل ثلاثة قباب أكبرهن الوسطى وتقدر مساحة المسجد بـ ٢٠٧٧,١٥ .

موقع المسجد :

يقع المسجد في الطريق المؤدي إلى ينبع من باب العنبرية في داخل محطة حجاج البر (الأسسيون) ويمكن مشاهدة القباب من الشارع العام على يمين السالك إلى ينبع .

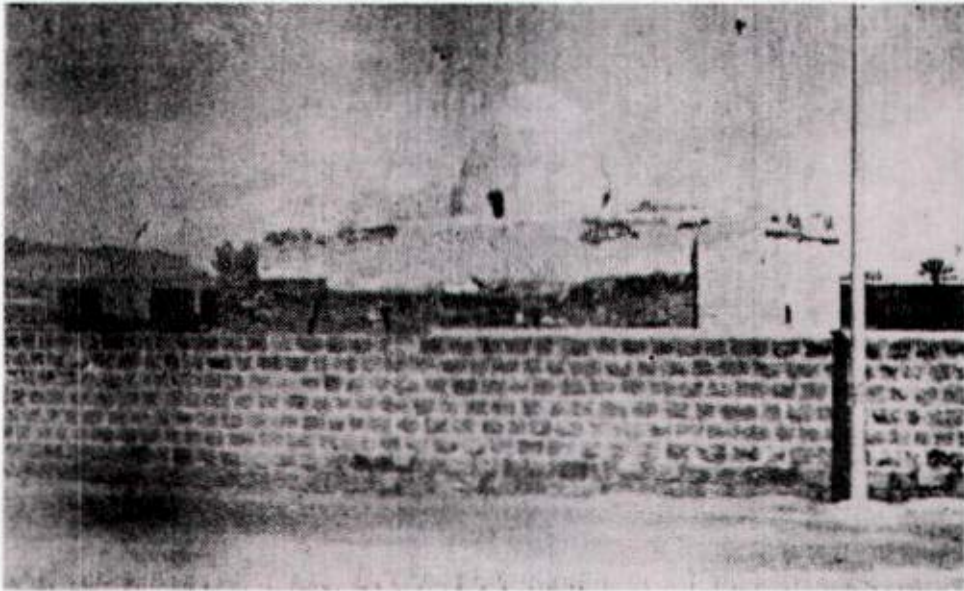

(٢٤٨)

مسجد السقيا قديماً في التسعينيات



مسجد السقيا داخل محطة القطار الأسيون حديثاً (٢٤٩)

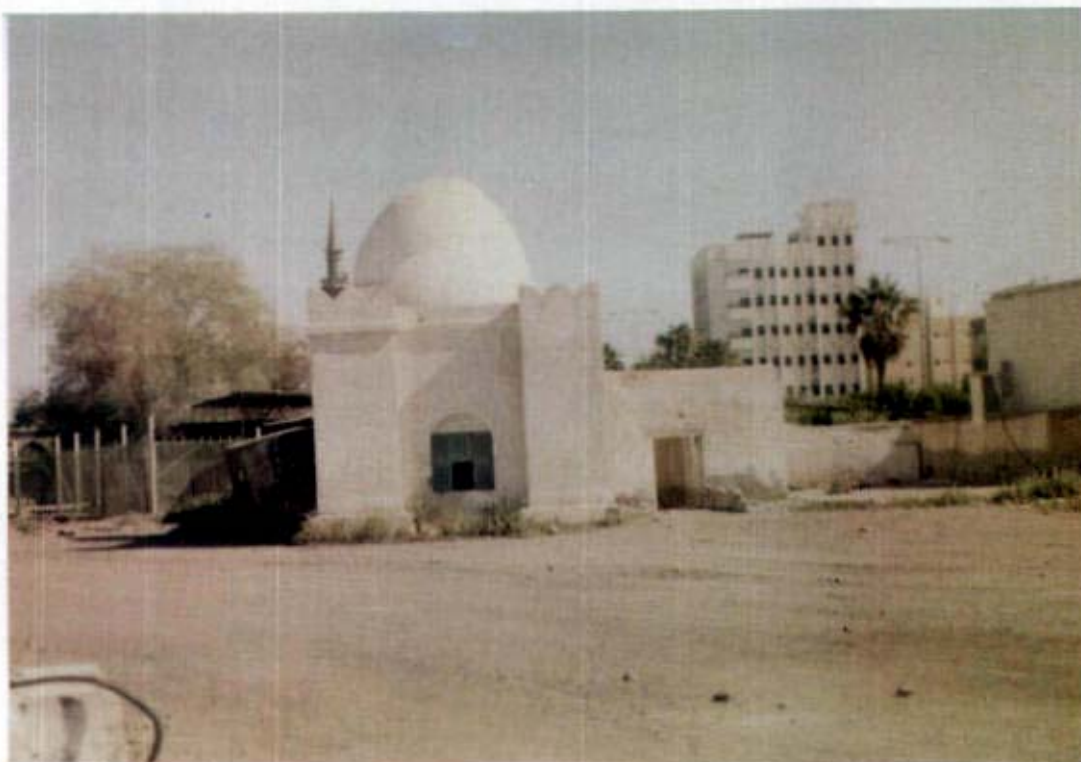

المسجد من الجهة الغربية (٢٥٠)
(٢٥٥)

مسجد المنارتين : مسجد بني دينار الأعلى

لابن زباله^(١) عن حرام بن سعد بن محيصة أن رسول الله ﷺ صلى في المسجد الذي بأصل المنارتين في طريق العقيق الكبير .

وعن عبدالله بن البولاه^(٢) أن أربعة رهط من المهاجرين الأولين كلهم غيره أن رسول الله ﷺ خرج إلى الجبل الأحمر الذي بين المنارتين فإذا بشاة ميتة قد أنتنت فامسكوا عن أنوفهم فقال رسول الله ﷺ : «ساترون كرامة هذه الشاة على صاحبها ؟» فقالوا : يارسول الله ما تكرم هذه على أحد ، فقال رسول الله ﷺ : «الدنيا أهون على الله من هذه على صاحبها» .

وعن إبراهيم بن محمد عن أبيه أن اسم الجبل «الأنعم» وهو الجبل الذي بنى عليه المزني وجابر ابن علي الربعي قلت : هو على يمين الآتي من العقيق إذا صار بأعلى الزقيقين من المدرج وقد صعده فرأيت أثر البناء المذكور به وأظن المنارتين هما البناءان عن يمين تلك الطريق ويسارها .

ويذكر العباسي^(٣) أن مسجد المنارتين دون العقيق السقيا وهذا المسجد على أقل من المدينة وهو بين السقيا وبركة أوبيك^(٤) وشرقي البركة جبل أنعم الأحمر . وهذا المسجد مربع سبع في سبع طولاً وعرضاً وبينه وبين الطريق سبعة أذرع .

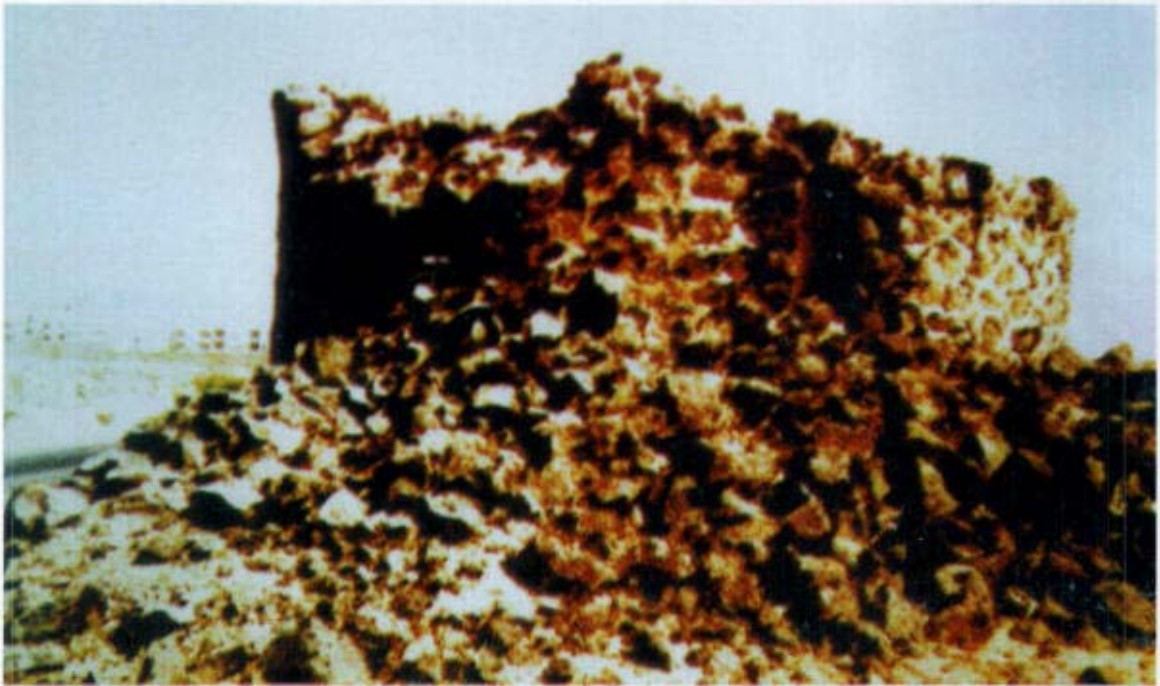

٢٥١ مسجد بني دينار الأعلى أو مسجد المنارتين أو الخضر قديماً في طريق العنبرية

٢ - عمدة الأخبار في مدينة المختار ﷺ .

١ - وفاء الوفاء بأخبار دار المصطفى ﷺ .

٤ - عمدة الأخبار في مدينة المختار ﷺ .

٣ - وفاء الوفاء بأخبار دار المصطفى ﷺ .

٥ - بركة أبيك هي إحدى البرك الثلاث التي أنشأت للحجاج .

ويصف العياشي^(١) أن المنارتين ويقصد بها الجبلين الأصفرين في ناحية شمال الحرة عند بئر زمزم^(٢) ويعرف اليوم بالإصيفرين والمسجد موجود على شكل البناء العمري تسعة عشر قدماً في مثلها . ووصف المسجد بقوله وقد سقط أعلاه فصار ركناً ولكنه ظاهر البناء والحدود ويعرف اليوم بمسجد الخضر . المسجد اليوم هو في طريق العنبرية المؤدي إلى عروة وهو في يمين الطريق للمتجه إلى عروة بعد محطة القطار وهو عبارة عن بناء بارتفاع نصف المتر وبداخله ردم من الأتربة وبشكل مربع ثلاثة أمتار في ثلاثة أمتار تقريباً . هذا وتولي أمانة المدينة المنورة اهتمامها في إنشاء المسجد المذكور .



٢٥٢

مسجد المنارتين أو مسجد بني دينار الأعلى حديثاً



٢٥٣

البثر التي تسمى زمزم بجوار المسجد

١ - المدينة بين الماضي والحاضر . ٢ بئر زمزم تعرف ببئر فاطمة الصغرى جوار المسجد من الناحية الشمالية .

مسجد المغيسلة

ويسمى كذلك باسم مسجد بني دينار من بني النجار من الخزرج

قال ابن شبه^(١) عن عبدالله بن عتبة بن عبدالمك (أن النبي ﷺ كان كثيراً ما يصلي في مسجد بني دينار الذي عند الغساليين .

وذكر السمهودي^(٢) قائلاً ومنها مسجد بني دينار من بني النجار من الخزرج . روي ابن شبه عن يحيى ابن النضر الأنصاري أن النبي ﷺ صلى في مسجد بني دينار .

وروي ابن زبالة عن أبوب بن صالح الديناري أن أبابكر الصديق رضي الله عنه تزوج امرأة من بني دينار ابن النجار . فاشتكى (أي مرض) فكان النبي ﷺ يعودده فكلموه أن يصلي لهم في مكان يصلون فيه فصلى في المسجد الذي في بني دينار عند الغساليين .

والغساليين^(٣) هو المكان الذي يغسل فيه حيث قال ابن زبالة : في ديارهم ومنازلهم أنها التي خلف بطحان الذي في شقه الغربي مما يلي الحرة . وبذلك كانوا يستغلون مجرى الوادي في الغسل وأطلق على الموقع (الغساليين) .

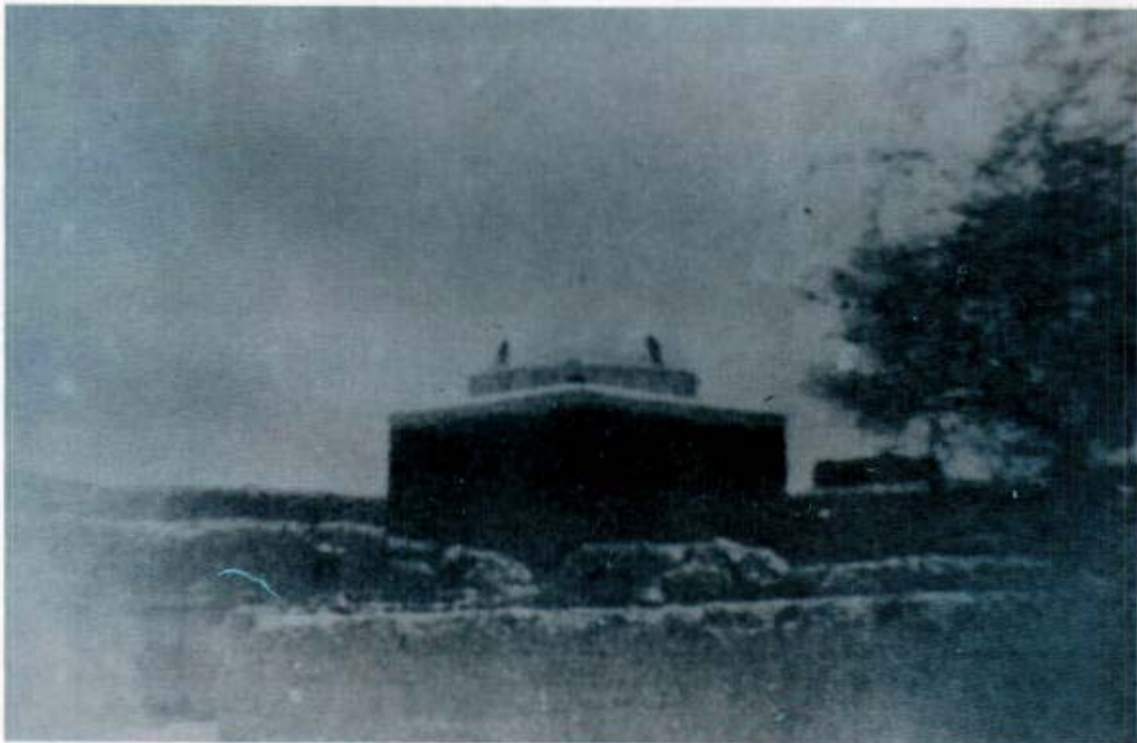

٢٥٤

مسجد بني دينار أو مسجد المغيسلة قديماً

والغساليين موقع يعرف اليوم بالمغيسلة ، ويصف السمهودي^(١) المسجد قائلاً : (قد رأيت هنالك حجراً عليه كتابة كوفية فيها مالفظه (مسجد رسول الله ﷺ) ، وعنده آثار يظهر أنها من آثار المسجد وقد بنى صاحب المغسلة هنالك مسجداً في تلك الآثار وجعل الحجر فيه .
ويروى العياشي^(٢) وصف المغسلة قائلاً : (وهي اليوم في زماننا حديقة القاضي إلياس الخطيب والإمام بالمسجد النبوي) . وقد جدد المسجد على أساسه الأول ويقول^(٣) كذلك بأن مسجد الغساليين موجود وهو على ما تم بناؤه من الدولة التركية وهو على قياس المساجد العمرية مربع الشكل وعليه قبة مرتفعة في الهواء (والمقصود بقياس المساجد العمرية في تربعته) .
ومسجد بني دينار في شكله القديم كان يشبه شكل كهف بني حرام الذي سبق وأن تكلمنا عنه .

موقع المسجد :

يقع المسجد اليوم في منطقة المغيسلة في الجزء الذي غلب عليه اسم المالححة ويمكن الوصول إليه من جوار أسواق الحكيم ثم (انعطاف إلى اليمين في الشارع الموجود على يسار الحي المسمى بالزاهدية ثم إلى مدخل المالححة ثم إلى اليمين فيشاهد المسجد على تل مرتفع .
وتقوم إدارة الحج بأعمال الصيانة اللازمة للمسجد بصفة مستمرة .

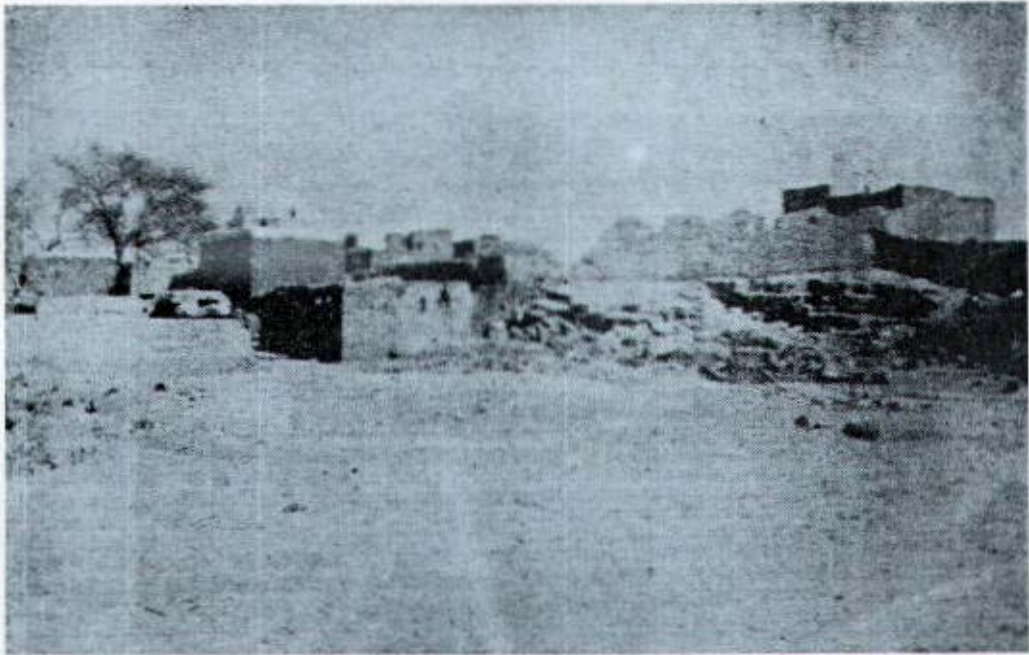

(٢٥٥)

مسجد بني دينار والمباني المحيطة به قديماً

٢ - عمدة الأخبار في مدينة المختار ﷺ .

١ - وفاء الوفاء .

٣ - المدينة بين الماضي والحاضر .



مسجد بني دينار أو المغيسة حديثاً (٢٥٦)



مدخل مسجد بني دينار أو المغيسة حديثاً (٢٥٧)

مسجد الميقات

ويقال له مسجد الإحرام ومسجد الشجرة

فمنها^(١) مسجد الشجرة ويعرف بمسجد ذي الحليفة وذو الحليفة هو الميقات المدني ويعرف اليوم بأبيار علي .

عن نافع رحمه الله تعالى^(٢) عن ابن عمر رضي الله عنهما أن النبي ﷺ أناخ بالبطحاء التي بذي الحليفة فصلى بها ، قال : وكان ابن عمر رضي الله عنهما يفعل ذلك .

عن أبي هريرة رضي الله عنه^(٣) أن النبي ﷺ صلى في مسجد الشجرة إلى الاسطوانة الوسطى استقبلها وكانت موضع الشجرة التي كان النبي ﷺ يصلي إليها .

ويقول المطري^(٤) هذا المسجد هو المسجد الكبير الذي هنالك وكان فيه عقود في قبلته ومنارة في ركنه الغربي الشمالي فتهدم على طول الزمن والبر من جهة شمالية وهو مبنى في موضع الشجرة التي كانت هنالك وبها سمي مسجد الشجرة .

والشجرة^(٥) هي سمرة كان النبي ﷺ ينزل تحتها بذي الحليفة كما في الصحيح ويعرف أيضاً بمسجد ذي الحليفة وهو ميقات أهل المدينة .

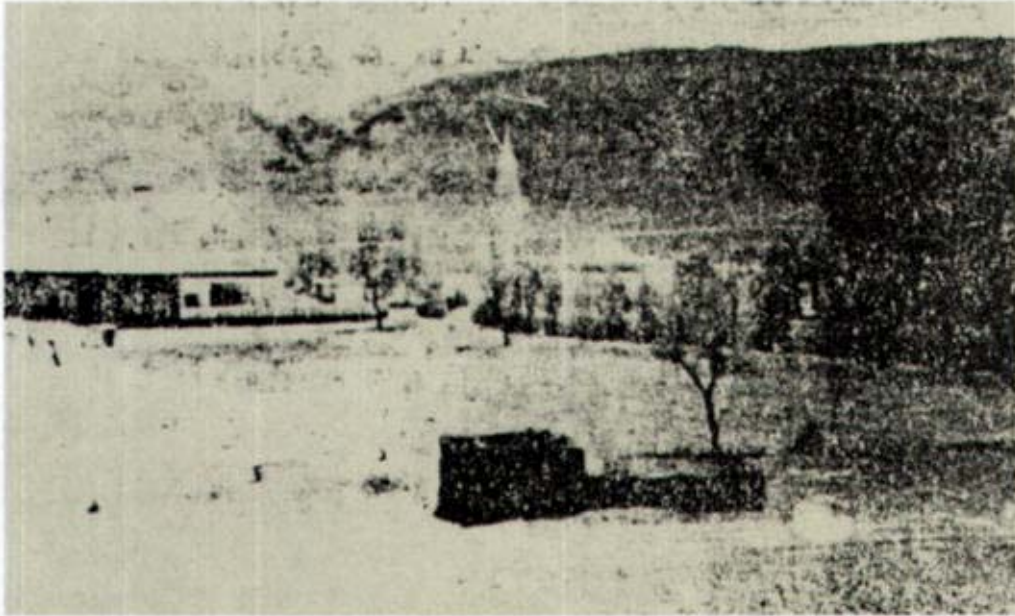

٢٥٨

مسجد الميقات أو ذي الحليفة أو الشجرة قديماً

١ - وفاء الوفاء .

٢ - ٣، ٢ - تاريخ المدينة المنورة لابن شيه .

٤ - التعريف بما أنست الهجرة من معالم دار الهجرة .

٥ - عمدة الأخبار في مدينة المختار ﷺ .

ذو الحليفة ميقات أهل المدينة :

وذو الحليفة أو آبار علي كما يسميها أهل المدينة المنورة هي الميقات لأهل المدينة ولا يجوز لمن أراد الحج أو العمرة من أهل المدينة أن يتجاوز هذا الميقات قال الله تعالى جل وعلا : ﴿ يسئلون عن الأهلة قل هي مواقيت للناس والحج ﴾^(١) .

وكان الرسول ﷺ إذا^(٢) استوت به راحلته قائمة عند مسجد ذي الحليفة أهل فقال : « لبيك اللهم لبيك لبيك لا شريك لك لبيك إن الحمد والنعمة لك والملك لا شريك لك » .

وبذلك سمي المسجد مسجد الميقات وسبق وأن أشرنا إلى أن المسجد - كما قال المطري - قد تهدم على طول مر الزمن .

عمارة المسجد :

وفي أوائل (٨) عام ٨٦١ هـ تم تجديد حوائطه على أساسه القديم وبدون تجديد مثذنته على يد زين الدين الأستاذار خلال فترة إقامته بالمدينة المنورة .

وقد كان المسجد مربعاً وبلغت مساحته ٥٢ في ٥٢ ذراعاً أي حوالي ٢٦ في ٢٦ متراً .

وقد جدد المسجد في العصر العثماني في عهد السلطان محمد الرابع ١٠٥٨ هـ . وفي عام ١٠٩٠ هـ تم عمل مثذنة له على يد أحد الهنود المسلمين .

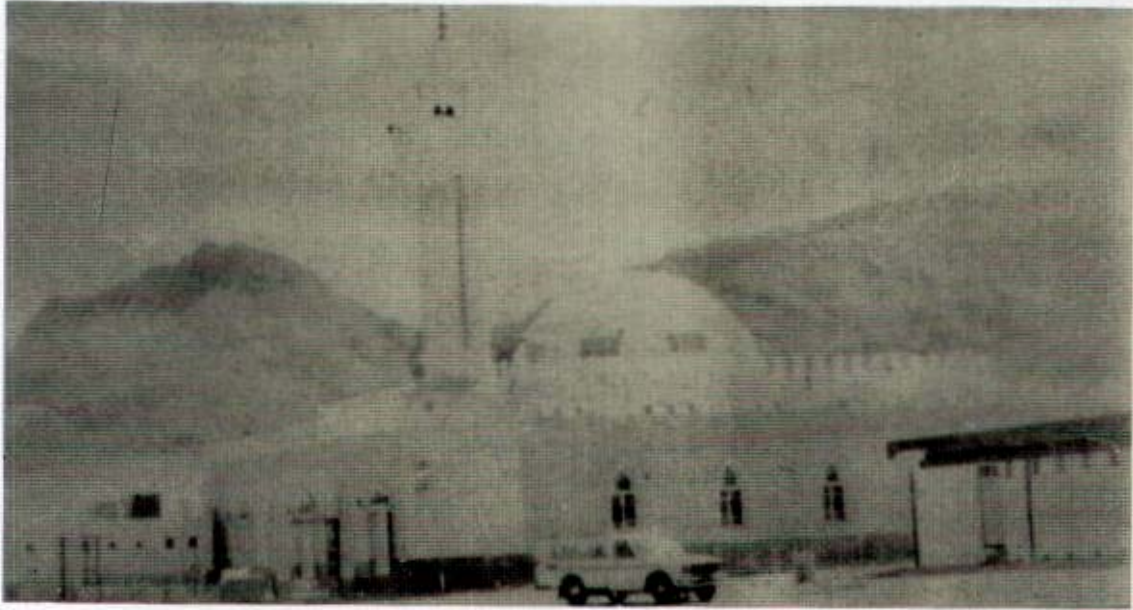

٢٥٩

مسجد الميقات بعد عملية إنشائه في عهد الدولة السعودية

١ - سورة البقرة آية : ١٨٩ .
٢ - المدينة المنورة وتطورها العمراني وتراثها المعماري .
٣ - تاريخ معالم المدينة قديماً وحديثاً .

عمارة خادم الحرمين الشريفين الملك فهد بن عبدالعزيز :
والآن خضع المسجد للتوسعة الكبرى التي أمر بها خادم الحرمين الشريفين الملك فهد بن عبدالعزيز
ووضع حجر الأساس نيابة عنه صاحب السمو الملكي الأمير عبدالمجيد بن عبدالعزيز أمير منطقة
المدينة المنورة .



٢٦٠

منارة المسجد قديماً قبل التوسعة السعودية الأولى

وصف المسجد في عمارته السعودية في عهد خادم الحرمين الشريفين :

أخذ المسجد شكل مربع بضلع ٧٧ متر ، حيث أن مساحة الموقع بالكامل تشمل الطرق والساحات والمرافق الخاصة بالمسجد وتقدر بـ (٩٠ ألف متر مربع والمساحة المخصصة للمسجد بـ ٦ آلاف متر مربع حسب توزيع الجدول التالي :

م	البيان التفصيلي	المساحة	العدد
١	مساحة الموقع	٢م٩٠٠٠٠	
٢	مساحة المباني	٢م٢٦٠٠٠	
٣	مناطق الخدمات	٢م٦٤٠٠٠	
٤	مساحة أرض المسجد	٢م٦٠٠٠	
٥	صحن المسجد الأوسط	٢م١٠٨٩	
٦	عدد الأقواس		٢٠١
٧	مجموع أطوال الأقواس الخاصة بمنطقة الصلاة	٦٢٩ متر	
٨	القباب قطر القبة	٤.٥ متر	
٩	مدخلين رئيسيين و ١٥ مدخلا جانبيا		
١٠	طول البناء	٢م١٨٠٠٠	
١١	التهوية	طبيعية	
١٢	المحلات التجارية والخدمات	٢م١٠٠٠	
١٣	الممرات المغطاة	٢م٢٠٠٠	
١٤	عدد القباب قطر ٣,٥ م		١٠٠
١٥	مواضع ومغاسل الإحرام	٢م٩٦٦٠	
١٦	عدد الأزقة		٢٠
١٧	عدد الحمامات		٥١٢
١٨	عدد أحواض الغسيل		١٦
١٩	غرف تبديل الإحرام		٦٤
٢٠	المساكن للأنمة والمؤذنين	٥٥٠	٤
٢١	مساكن الحراس	٣٠٠	٢
٢٢	مواقف الباصات الكبيرة		٨٠
٢٣	مواقف الباصات الصغيرة		٤٠
٢٤	مواقف السيارات الخاصة		٥٠٠
٢٥	المنطقة الزراعية	٢م١٠٠٠٠	



٢٦١ العمل في مشروع خادم الحرمين الشريفين لإنشاء مسجد الميقات



٢٦٢ استمرار العمل في مشروع خادم الحرمين الشريفين الملك فهد لتوسعة مسجد الميقات



٢٦٣ جانب آخر من العمل في مشروع خادم الحرمين الشريفين لمسجد الميقات



٢٦٤ اللمسات الأخيرة للمنارات بالمسجد في مشروع التوسعة



اللمسات الأخيرة للمنازل الخاصة بالمسجد في مشروع التوسعة (٢٦٥)



صورة أخرى للعمل في المنازل (٢٦٦)
(٢١٧)



المنارات التي تم إنشاؤه في مسجد الميقات

٢٦٧



منارة أخرى للمسجد على البوابة الرئيسية

٢٦٨

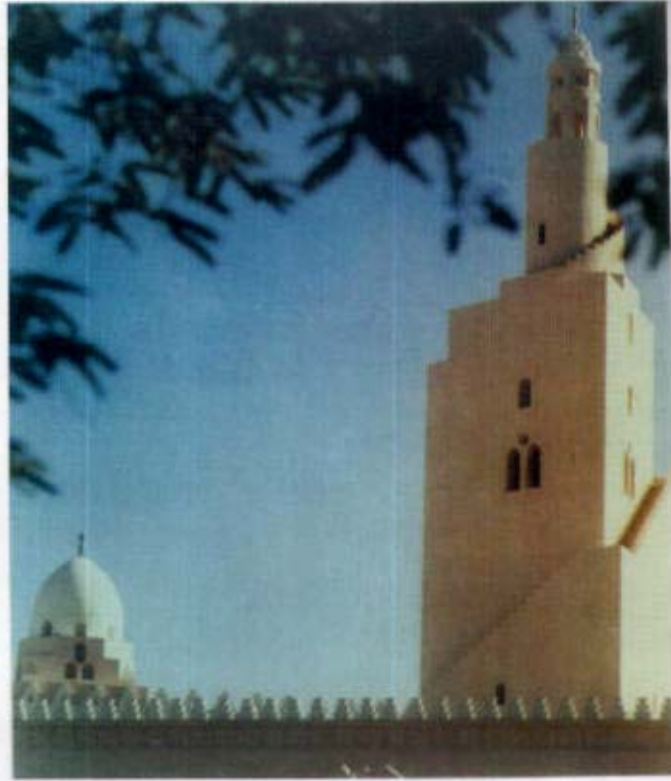

المنارات الرئيسية للمسجد وجمال التصميم (٢٦٩)

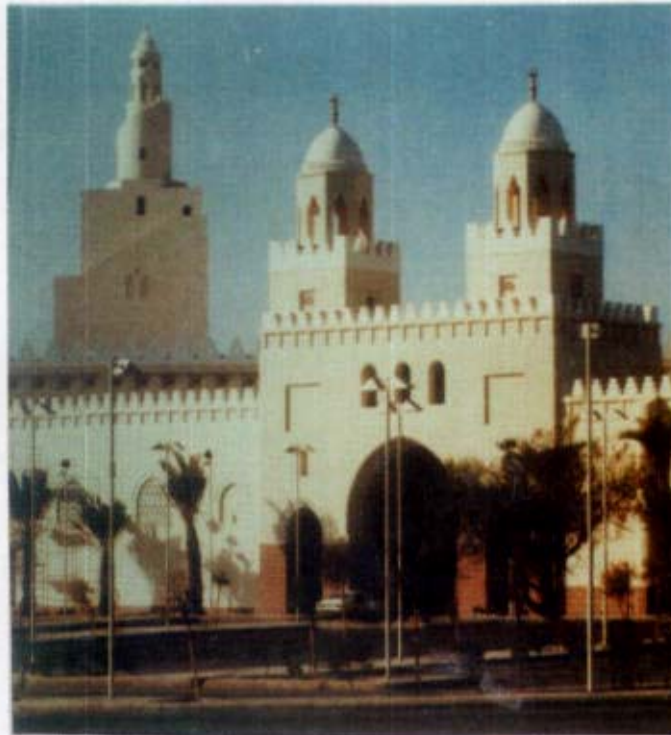

المنارات جميعها للمسجد وظهور جمالها (٢٧٠)



منظر عمام للتوسعة والتنظيم للساحات والمنطقة المحيطة بالمسجد
بعد الانتهاء من مشروع خادم الحرمين الشريفين الملك فهد بن عبدالعزيز

٢٧١

مسجد السبق

قال الدارمي^(١) في سنته باب في السبق حدثنا خالد بن مخلد حدثنا مالك عن نافع عن ابن عمر رضي الله عنهما قال : كان رسول الله ﷺ يسابق بين الخيل المضمرة إلى الحفيا إلى الثنية والتي لم تضمّر من الثنية إلى مسجد بني زريق وأن ابن عمر رضي الله عنهما كان فيمن سابق بها . قال عياض وبينهما مسافة ميل .

وذكر السهودي المسجد^(٢) حيث قال : وقد أنشأ قاضي الحرمين السيد الشريف العلامة محي الدين عبد القادر الحنبلي الفاسي المكي مسجداً بمنزل الحاج الشامي بالقرب من المنتهل من جهة القبلة .



٢٧٢

مسجد السبق قديماً

ويوجد هذا المسجد^(١) في القسم الشمالي من المدينة المنورة بجوار مستشفى الملك وفي منطقة باب الشامي ويشرف على ميدان فسيح ولا يبعد مسجد السبق كثيراً عن مسجد الرسول ﷺ فموقعه في شمال غرب المسجد النبوي والمسافة بين المسجدين لا تتجاوز كم واحد .

جدد المسجد عدة مرات على النحو التالي :

- جدد في عهد الشريف باشا شيخ الحرم النبوي عام ١٣٠٣ هـ .
- وجدد في عام ١٣٩١ هـ في عهد المغفور له بإذن الله الملك فيصل بن عبدالعزيز .
- وتوالت عليه الترميمات - في العهد السعودي - والعناية به .
- والمسجد الآن هو الواقع في مخرج النفق على يسار الخارج من النفق في تقاطع مع الدائري الأول من باب الشامي .

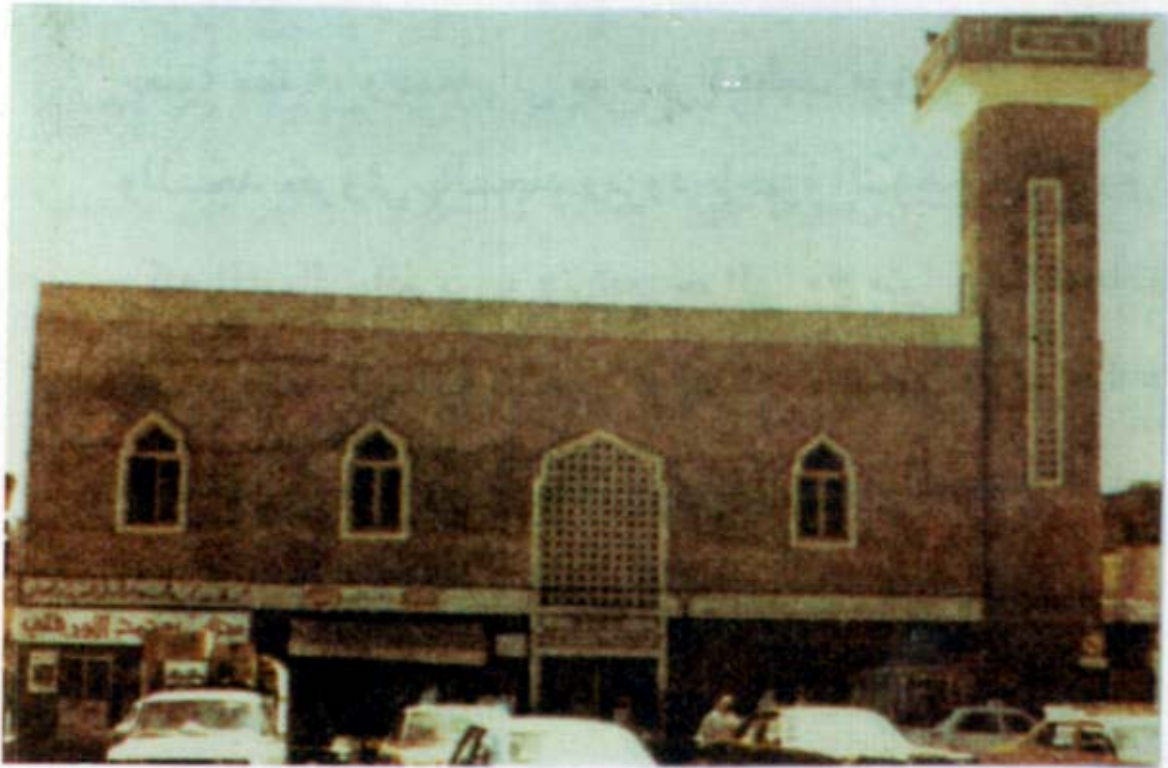

مسجد السبق بعدد تجديده في عهد الملك فيصل بن عبدالعزيز عام ١٣٩١ هـ (٢٧٣)



٢٧٤

مسجد السيق حديثا بعد تجديده في عهد خادم الحرمين الشريفين

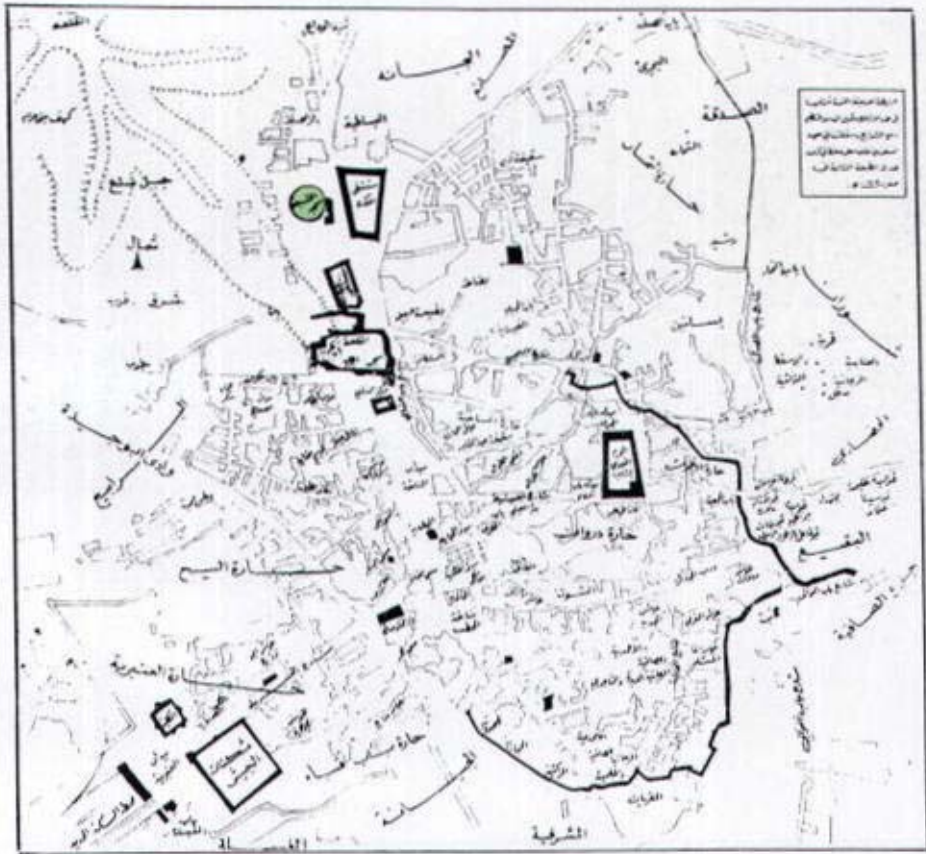

خريطة قديمة للمدينة المنورة توضح موقع مسجد السيق

مسجد السيدة فاطمة رضي الله عنها

موقع المسجد^(١) قريب من مسجد رسول الله ﷺ ويقع في غربه بانحراف قليل نحو الجنوب ولا يبعد عن المسجد النبوي كثيراً ذلك أنه يتجاوز التوسعة الجديدة للمسجد النبوي الشريف . عرف المسجد بمسجد فاطمة رضي الله عنها ومسجد النور . قال السمهودي^(٢) ما علمت سبب تسميته بذلك وذكر عبارة الأسيدي عن مسجد النور ومسجد النور بناحية قباء ومسجد النور بناحية المدينة المنورة . ويقال له مسجد فاطمة بنت رسول الله ﷺ قلت^(٣) : وقد وجدناه على أمارته التي ذكرها وقد بناه زيد اليماني في القرن العاشر .



موقع مسجد السيدة فاطمة رضي الله عنها خارج السور وهي القبّة التي على يمين الصورة (٢٧٥)

٢ - عمدة الأخبار في مدينة المختار ﷺ .

١ - أشهر المساجد في الإسلام

٣ - أشهر المساجد في الإسلام .

موقع المسجد :

يقع هذا المسجد في سوق البرسيم القديم وأنشأ عام ١٣٨٥هـ جري^(١) .
هذا المسجد^(٢) المنسوب للسيدة فاطمة رضي الله عنها جددت عمارته حديثاً في نفس الموقع التاريخي كما كتب في لافتة فوق مدخله جاء فيها :
أعيد إنشاؤه في عهد حضرة صاحب الجلالة الملك فيصل بن عبدالعزيز آل سعود في سنة ألف وثلاثمائة وواحد وتسعين هـ) وهذه آخر عمارة تمت للمسجد .
وكان المسجد في غرب باب المصري مطلاً على ساحة باب المصري .

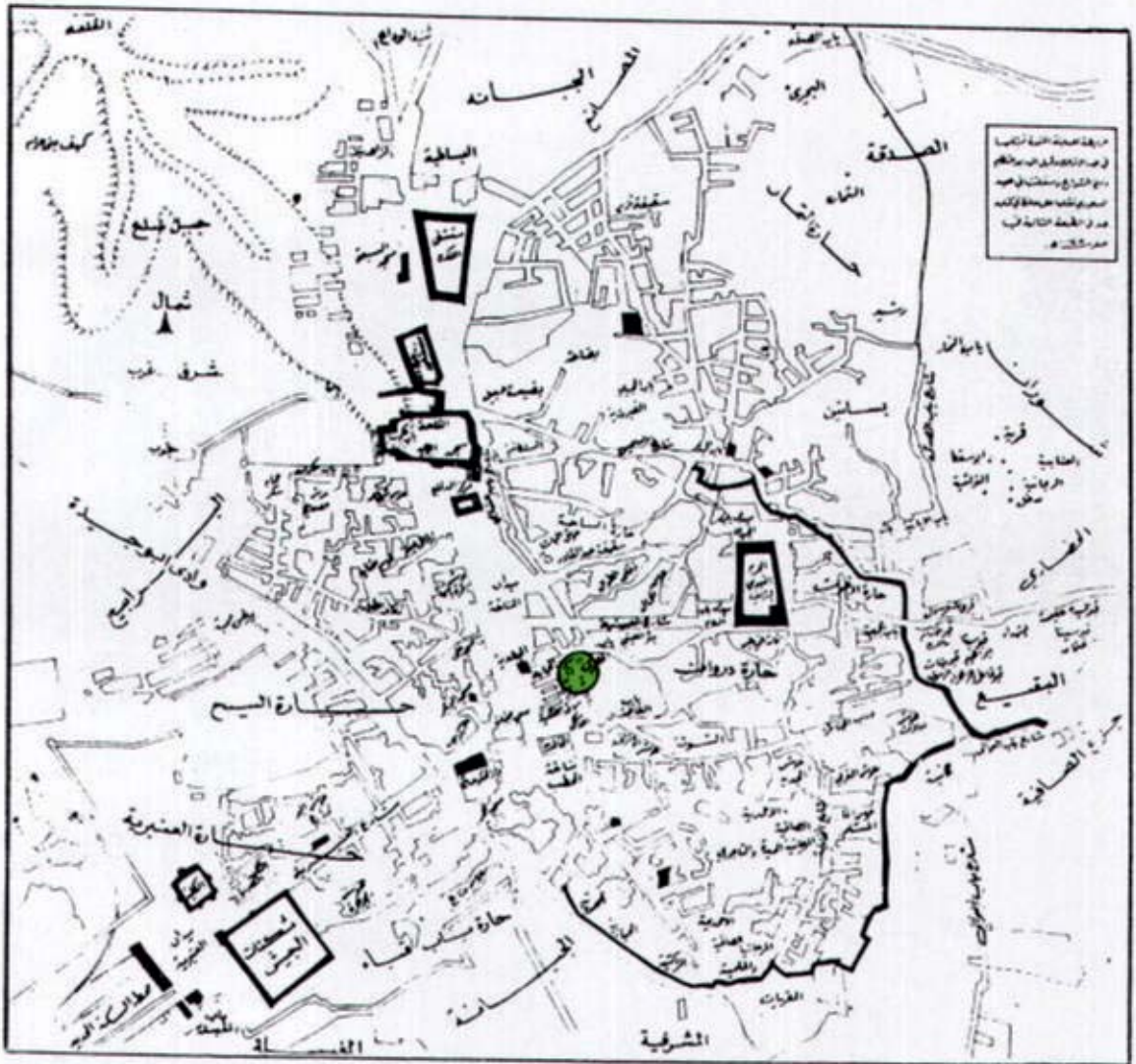

خريطة قديمة للمدينة المنورة توضح موقع مسجد السيدة فاطمة رضي الله عنها

٢ - أشهر المساجد في الإسلام .

١ - دليل مساجد منطقة المدينة المنورة عام ١٣٩٩هـ



مسجد السيدة فاطمة رضي الله عنها بعد إنشائه في عهد الملك فيصل عام ١٣٩١هـ (٢٧٦)



مسجد السيدة فاطمة رضي الله عنها من الجهة الجنوبية (٢٧٧)

مسجد العنبرية أو مسجد السلطان عبدالحميد خان

بدأ العمل في إنشاء^(١) المسجد في تاريخ ١٣٢٥هـ وتم إنهاء العمل في المسجد في عام ١٣٢٦هـ . ويقع المسجد في المنطقة المعروفة بالعنبرية خارج السور الذي كان يحيط بالمدينة عند باب الحميدية (باب العنبرية) الذي أقامه السلطان عبدالحميد .

بعد أن أنهى^(٢) السلطان عبدالحميد خان العثماني بناء محطة السكة الحديد الحجازية وهي عبارة عن نصف كيلو متر تقريباً أحب أن ينشئ هنالك مسجداً جميلاً على الطراز العثماني القديم فتم له ذلك على أحسن ما يكون على يد مهندسين عثمانيين أتراك وبني المسجد بالحجارة السوداء المشابهة للجرانيت وأقامه كله على قبة واحدة جميلة ؛ غير أن المحراب استعصى على المهندسين وضعه على المطلوب فأدى ذلك إلى أن المصلي فيه يحتاج إلى الميل إلى ناحية المغرب ميلاناً ظاهراً .

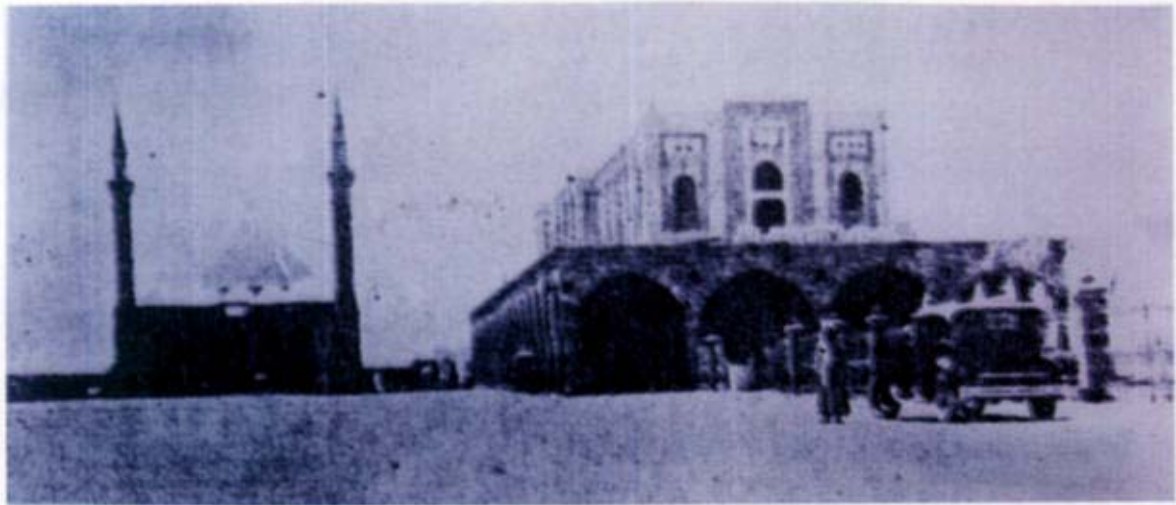

مسجد السلطان عبدالحميد عام ١٣٢٦هـ (٢٧٨)

٢ - تاريخ معالم المدينة قديماً وحديثاً .

١ - المدينة وتطورها العمراني وتراثها المعماري .



٢٧٩

المسجد والمآذن والقباب من الجهة الشمالية حديثاً

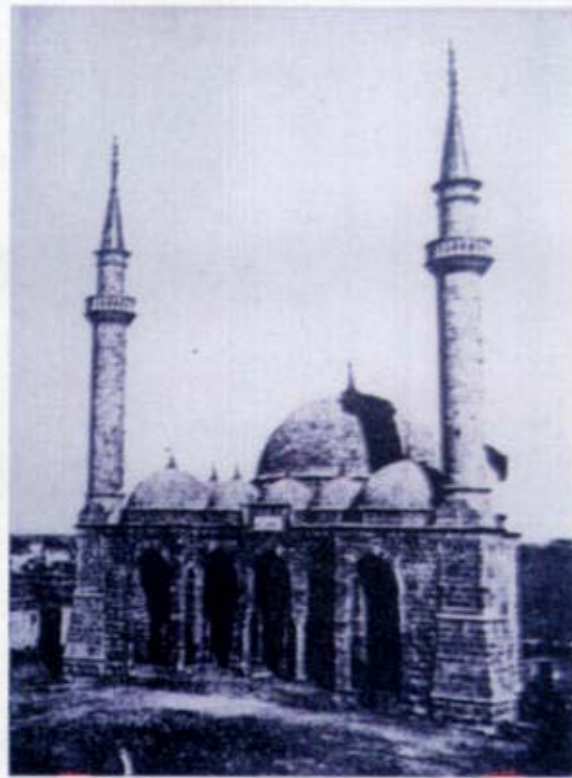

٢٨٠

المسجد والمآذن والقباب من الجهة الشمالية قديماً



مسجد السلطان عبدالحميد أو العنبرية بعد عملية الترميم له ، الصورة عام ١٤١٩هـ (٢٨١)



واجهه المسجد الشمالية (٢٨٢)



٢٨٣

منظر للمسجد وميدان العنبرية والساحات المحيطة بالمسجد



٢٨٤

القباب والمنارات للمسجد

(٢٣٠)



٢٨٥

منظر للمسجد والحدائق المحيطة به

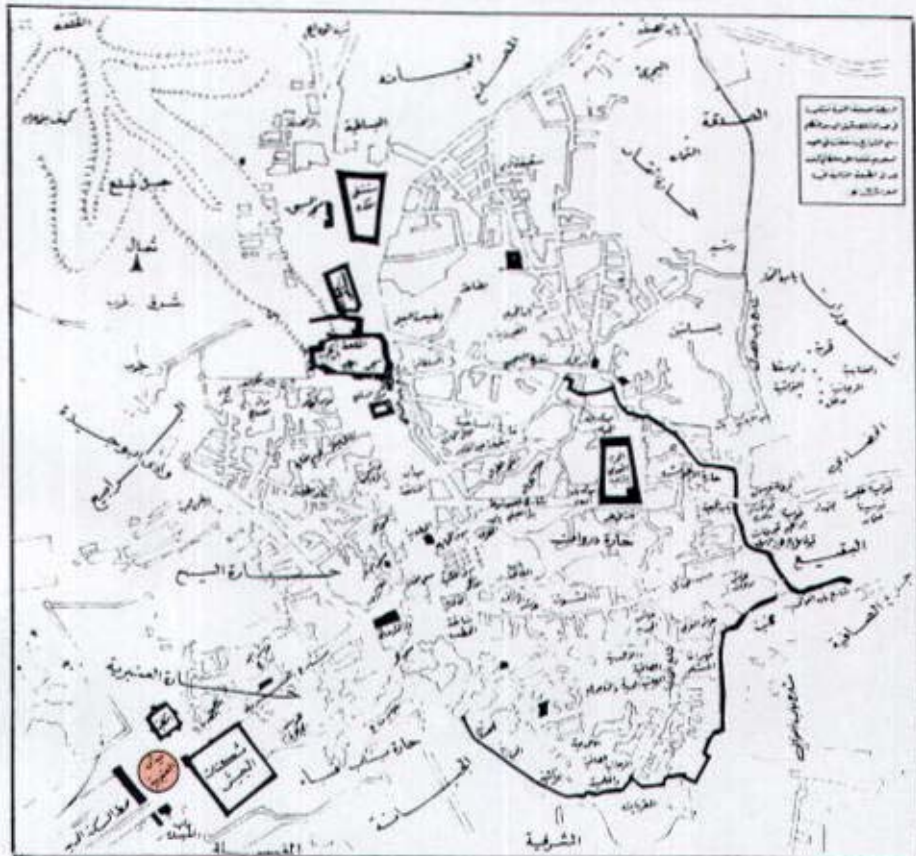

خريطة قديمة للمدينة المنورة توضح موقع مسجد العنبرية

مسجد التاجوري بحوش التاجوري

حوش^(١) التاجوري هذا المكان أو الحي ينسب إلى العالم العظيم الذي يقال له : الشيخ التاجوري وكان من علماء الأزهر الشريف وهاجر إلى المدينة المنورة عام ١٠٠٠هـ واشترى هذا البستان وسماه باسمه وكان يقوم بالتدريس في الحرم النبوي الشريف وأنشأ هذا المسجد للصلاة فيه في القرن الحادي عشر الهجري لأهل محلته ونظراً لتصدع البناء العثماني القديم فقد قامت الحكومة السعودية بهدم البناء القديم وأقامت مكانه مسجداً على أحدث طراز وأجمل صورة وأطلق عليه اسم مسجد ذي النورين .

يقع المسجد في منطقة التاجوري في مدخل النفق المؤدي إلى سيد الشهداء جهة شارع الأمير عبدالمحسن .



٢٨٦

مسجد التاجوري أو ذي النورين

مسجد بهرام آغا بالعنبرية

يقع المسجد في مدخل حوش الراعي في منتصف العنبرية قبل محطة سكة الحديد .
هذا المسجد أنشأه أحد أغوات السرايا السلطانية^(١) في عهد الدولة العثمانية وأنشأ بجواره مدرسة لتعليم طلبة العلم والفقراء المجاورين بالمدينة المنورة واسم هذا الأغا بهرام آغا وكان فيه كتاب لتعليم القرآن الكريم وشغلته مدرسة حكومية بدلا من الكتاب واسمها المدرسة المنصورية وكان مدخل المدرسة المذكورة ومدخل المسجد واحداً .

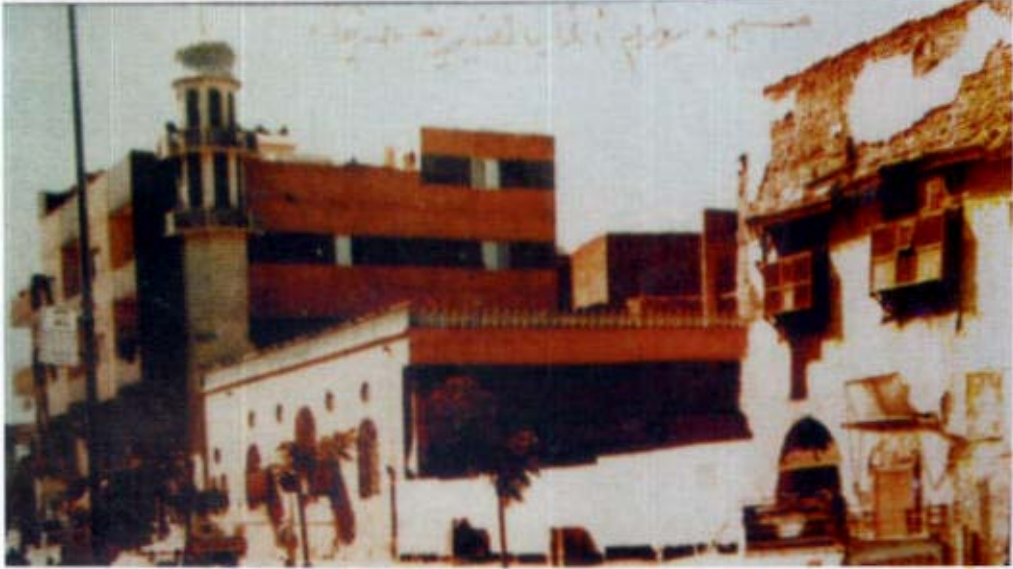

مخطط تاريخي قديم للمدينة المنورة يوضح مسجد بهرام آغا في شارع العنبرية

مسجد خليل آغا بطريق قباء النازل

هذا المسجد الصغير^(١) أنشأه العالم العظيم محمد خليل آغا أحد علماء الحرم النبوي الشريف في العهد العثماني وشيخ الأغوات في العهد السعودي أو مستلم الحرم الشريف كما يسمونه في الألقاب الرسمية ويقع المسجد في طريق قباء في الخط النازل على نفس الشارع الرئيسي لقباء وجدد بناؤه وتقام في الصلاة في الدور الثاني منه .

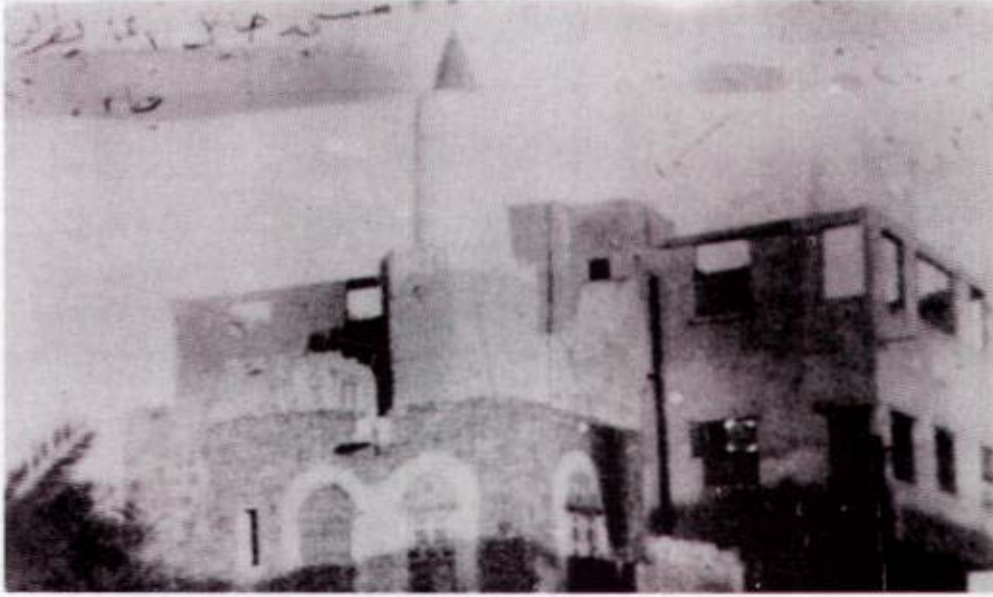

٢٨٨

مسجد خليل آغا في طريق قباء قديماً



٢٨٩

مسجد خليل آغا في طريق قباء حديثاً

١ - تاريخ معالم المدينة قديماً وحديثاً .

المسجد ومنارته بعد إعادة إنشائه
ضمن خطة خادم الحرمين الشريفين
للعناية بمدخل المدينة المنورة (٢٩٠)



مخطط تاريخ قديم للمدينة المنورة يوضح مسجد خليل آغا في طريق قباء

مسجد الكاتبية أو مسجد السنوسية

أنشأ هذا المسجد ؛ الشريف محمد بن علي السنوسي الأكبر في عام ١٢٥٠هـ في محلة الكاتبية وتسمى الآن محلة السنوسية لأنها أصبحت كلها من أوقاف السادة السنوسية وهذا المسجد بناؤه عثماني قديم وفيه محراب . (تاريخ معالم المدينة قديماً وحديثاً) .



٢٩١

مسجد الكاتبية أو مسجد السنوسية قديماً



٢٩٢

مسجد الكاتبية أو السنوسية حديثاً

(٢٣٦)

والمسجد يرى من شارع العنبرية عبر الجسر (الكوبري) من جهة اليمين في مسافة الثلث الأول من الجسر . والمحلة الآن تسمى الكاتبية والمسجد يعرف بمسجد الكاتبية .



٢٩٣

منظر عام للمسجد مع مدخل المسجد



مخطط تاريخي قديم للمدينة المنورة يوضح مسجد الكاتبية

(٢٣٧)

مسجد القازانية بزقاق جعفر

هذا المسجد^(١) الجميل أنشأه المغفور له بإذن الله تعالى الشيخ عبدالستار بن جابر القازاني عام ١٢١١ هـ بجوار مكتبتهم بزقاق جعفر بالقرب من باب الكومة في داخل الزقاق .



مخطط تاريخي قديم للمدينة المنورة يوضح مسجد القازانية

٢٩٥

مسجد القازانية داخل زقاق جعفر



٢٩٦

منظر عام لموقع المسجد بين المنازل في زقاق جعفر

١ - تاريخ معالم المدينة قديماً وحديثاً .

المراجع والمصادر

- ١ - القرآن الكريم .
- ٢ - آثار المدينة المنورة لعبد القدوس الأنصاري ، الطبعة الثانية ١٣٩٣هـ .
- ٣ - آثار المدينة المنورة لعبد القدوس الأنصاري ، الطبعة الرابعة ١٤٠٦هـ .
- ٤ - أخبار الوادي المبارك لمحمد محمد حسن شراب ، الطبعة الأولى ١٤٠٥هـ .
- ٥ - أخبار مدينة الرسول ﷺ للحافظ محمد بن محمود بن النجار ، الطبعة الثالثة ١٤٠١هـ .
- ٦ - أشهر المساجد في الإسلام للسيد عبدالمجيد بكر طلبة ، ط : دار القبلة ١٤١٤هـ .
- ٧ - أطلس المدينة المنورة للدكتور محمد شوقي بن إبراهيم مكّي ، الطبعة الأولى ١٤٠٥هـ .
- ٨ - إنجازات وأرقام أمانة المدينة المنورة ، الإصدار الثاني ١٤١٥هـ .
- ٩ - البداية والنهاية لأبي الفداء الحافظ ابن كثير الدمشقي (٧٢٤هـ) ط : دار الكتب العلمية .
- ١٠ - تاريخ الخلفاء رضي الله عنهم .
- ١١ - تاريخ المدينة المنورة وأخبار المدينة النبوية لأبي زيد عمر بن شبه النميري البصري (١٧٣ - ٢٦٢) ، الطبعة الأولى .
- ١٢ - تاريخ معالم المدينة المنورة قديماً وحديثاً للسيد أحمد ياسين أحمد الخياري ، الطبعة الأولى ١٤١٠هـ .
- ١٣ - ترغيب أهل المودة والوفاء في سكنى دار الحبيب المصطفى ﷺ للشيخ إسماعيل بن عبدالله الأسكداري (١١٨٢هـ) ، ط : مكتبة الثقافة .
- ١٤ - التعريف بما أنست الهجرة من معالم دار الهجرة لمحمد بن أحمد المطري (٧٤١هـ) ط : المكتبة العلمية .
- ١٥ - التقرير السنوي لإدارة أوقاف المدينة المنورة (الأسبوع العاشر للعناية بالمساجد ١٤٠٧هـ) .
- ١٦ - توسعة وعمارة الحرمين الشريفين رؤية حضارية ، مؤسسة عكاظ بالتعاون مع بن لادن ١٤١٢هـ .
- ١٧ - تيسير الكريم الرحمن في تفسير كلام المنان للعلامة عبدالرحمن بن ناصر السعدي ، ط : الجامعة الإسلامية ١٣٩٨هـ .
- ١٨ - جريدة عكاظ ، العدد : ٧٨١٠ سنة ١٤٠٨هـ .
- ١٩ - جواهر البخاري وشرح القسطلاني .
- ٢٠ - خلاصة الوفاء بأخبار دار المصطفى ﷺ للإمام علي بن عبدالله بن أحمد الحسني السمهودي (٨٤٤ - ٩٢٢هـ) ط : المكتبة العلمية .
- ٢١ - دليل الإنجازات السنوي للمديرية العامة للأوقاف والمساجد بمنطقة المدينة المنورة (الأسبوع الثاني عشر للعناية بالمساجد ١٤٠٩هـ) .
- ٢٢ - دليل مساجد منطقة المدينة لعام ١٣٩٩هـ .
- ٢٣ - الدر الثمين في معالم دار الرسول الأمين ﷺ لعالي محمد الأمين الشنقيطي ، الطبعة الثانية ١٤١٦هـ .
- ٢٤ - الدر الثمين في تاريخ المدينة للحافظ ابن النجار ، ط : مكتبة الثقافة الدينية .

- ٢٥ - ذكريات طيبة وبحوث حول أسرار الحج والزيارة لهاشم محمد سعيد دفتر دار ، الطبعة الأولى ١٣٧٠هـ .
- ٢٦ - السيرة النبوية لابن هشام ، تحقيق : مصطفى السقا ، إبراهيم الأبياري ، عبدالحميد شلبي .
- ٢٧ - عمدة الأخبار في مدينة المختار ﷺ لأحمد بن عبدالحميد العباسي . الطبعة الثانية .
- ٢٨ - فصول من تاريخ المدينة لعلي حافظ ، الطبعة الثانية ١٤٠٥هـ .
- ٢٩ - مجلة الدارة ، العدد الثالث ، السنة الثانية ١٤٠٧هـ .
- ٣٠ - مجلة المدينة المنورة ملحق خاص العدد ٧٧ / ١٤١٠هـ .
- ٣١ - مجلة المنهل ، العدد السنوي الخاص ، العدد ٤٩٩ / ١٤١٣هـ .
- ٣٢ - محاضرة مشروع خادم الحرمين الشريفين لمعالي المهندس عمر بن عبدالله القاضي ١٤٠٧هـ .
- ٣٣ - محمد رسول الله ، لمحمد رضا ١٣٩٥هـ .
- ٣٤ - مختصر سيرة الرسول ﷺ لشيخ الإسلام محمد بن عبدالوهاب (١٢٠٦) ط : دار القلم ١٤٠٣هـ .
- ٣٥ - المدينة المنورة في القرن الرابع عشر الهجري لأحمد سعيد بن سليم ، الطبعة الأولى ١٤١٤هـ .
- ٣٦ - المدينة المنورة في رحلة العياشي دراسة وتحقيق لمحمد المحجزون ، ط : دار الأرقم ، الطبعة الأولى ١٤٠٨هـ .
- ٣٧ - المدينة المنورة وأول بلدية في بلاد الإسلام ، من مطبوعات أمانة المدينة المنورة ١٤٠١هـ .
- ٣٨ - المدينة المنورة وتطورها العمراني وتراثها المعماري لصالح لمعي ، الطبعة الأولى ١٩٨١م .
- ٣٩ - المدينة اليوم (المدينة المنورة في بداية القرن الخامس عشر) لمحمد صالح البليهش ١٤٠١هـ .
- ٤٠ - المدينة بين الماضي والحاضر لإبراهيم بن علي العياشي ، ط : المكتبة العلمية الطبعة الأولى ١٣٩٢هـ .
- ٤١ - مرآة الحرمين أو الرحلات الحجازية والحج ومشاعر الدينية للواء إبراهيم رفعت باشا .
- ٤٢ - المسلمون العدد ١٠٢ سنة ١٤٠٧هـ .
- ٤٣ - نفحات الطيب من نداءات الحبيب ﷺ لعبد الفتاح أمين بري ، الطبعة الأولى .
- ٤٤ - وفاء الوفا بأخبار دار المصطفى ﷺ لنور الدين علي بن أحمد السمهودي (٩١١هـ) طبعة عام ١٣٧٤ .



تابع فهرس الصور ومصادرها

م	أرقام الصور	مصدرها
١٣	٨	مجلة العربي
١٤	١٨٦-١٥٥-٧٥-٦٠	كروت معايدة عن المدينة
١٥	٢٠٦-٢٠٤-٢٠٢-١٣٧-١١٨-١١٧-١١٤-١٠٧ ٢٥٨-٢٥٥-٢٤٨-٢٣٩-٢٣٨-٢٣٧-٢٠٦-٢٠٨	المدينة بين الماضي والحاضر العباشي
١٦	٢٤٧-٢٣٣-٢٢٥-١٨٩-١٨١-١٨٠-١٧٩-١٧٨-١٥٢ ٢٩٥-٢٨٨-٢٨٧-٢٧٢	تاريخ معالم المدينة المنورة قديماً وحديثاً أحمد ياسين أحمد الخياري
١٧	١٥٩-١٠٥-١٠٤-١٠٣-١٠٢	أول بلدية في الإسلام / عبدالجليل النمر
١٨	١٤٩-٢٨	عمدة الأخبار في مدينة المختار <small>رحمته</small>
١٩	٢٧٦-٢٧٣-٢١٦-٢١٠	أشهر المساجد في الإسلام
٢٠	٣	تقويم لعام ١٩٩٤ / عكاظ

المؤلف في سطور



خالد علي جسين صباغ

من مواليد المدينة المنورة

عام ١٣٧٩هـ

درس في مدارسها والتحق

بمعهد المساعدين الفنيين بالرياض

تخرج من المعهد عام ١٤٠٠هـ

دبلوم المعهد تخصص مساحة

التحق بالعمل في أمانة المدينة المنورة

عام ١٤٠٠ / ١٤٠١هـ

وما زال يعمل بها

من المهتمين بالآثار في المدينة المنورة

وأحد أعضاء الفريق المكون لدراسة

وعمل مخطط المدينة المنورة الأثري

التاريخي القديم .

شارك في عدة لجان

في آثار المدينة المنورة

E-Mail

Khaled@khaled2000s.com