

# الأُسْرَة

158.24  
٢٠١٣  
٢

## على مشارف القرن 21

الأدوار - المرض النفسى - المسؤوليات

General Organization of the Scientific Library (GOAL)  
الهيئة العامة للكتاب

الأستاذ الدكتور  
زكريا أحمد الشربيني

أستاذ علم النفس ومدير مركز الانتساب  
الموجه جامعة الإمارات العربية المتحدة

الأستاذ الدكتور  
عبد المجيد سيد منصور

أستاذ علم النفس بالجامعات السعودية  
وجامعة الأزهر سابقاً

الهيئة العامة للكتاب : ١٥٨٠٢٤
رقم التسجيل : 158.24
رقم الموديل : ٢٠١٣
رقم الموديل : ٤٧٨١٤

الطبعة الأولى  
١٤٢٠هـ - ٢٠٠٠م

ملقزم الطبع والنشر

دار الفكر العربي

٩٤ شارع عباس العقاد - مدينة نصر - القاهرة

ت: ٢٧٥٢٩٨٤ - فاكس: ٢٧٥٢٧٣٥

عبد المجيد سيد أحمد منصور.	٣٠٦,٨٧
الأسرة على مشارف القرن 21 : الأدوار ، المرض النفسى ، المسئوليات / عبد المجيد سيد أحمد منصور ، زكريا أحمد الشرييني . - القاهرة : دار الفكر العربى ، ٢٠٠٠ . ٢٣٠ ص ؛ إيص ؛ ٢٤ سم . بيليو جرافية : ص ٢٢٥ - ٢٢٨ . تدمك : ٣ - ١٢٨٤ - ١٠ - ٩٧٧ . ١ - الأسرة . ٢ - العلاقات الأسرية . ٣ - الآباء والأبناء . أ - زكريا أحمد الشرييني ، مؤلف مشارك . ب - العنوان .	م ج أس

تصميم وإخراج فنى

محمد متولي



## بِسْمِ اللَّهِ الرَّحْمَنِ الرَّحِيمِ

### تصدير

نبدأ بخير الكلام، وخير الكلام، كلام الله، نبدأ بذكر الله :

«ألا بذكر الله تطمئن القلوب»

﴿بِسْمِ اللَّهِ الرَّحْمَنِ الرَّحِيمِ (١) الْحَمْدُ لِلَّهِ رَبِّ الْعَالَمِينَ (٢) الرَّحْمَنِ الرَّحِيمِ (٣) مَا لِكَ يَوْمَ الدِّينِ (٤) إِيَّاكَ نَعْبُدُ وَإِيَّاكَ نَسْتَعِينُ (٥) اهْدِنَا الصِّرَاطَ الْمُسْتَقِيمَ (٦) صِرَاطَ الَّذِينَ أَنْعَمْتَ عَلَيْهِمْ غَيْرِ الْمَغْضُوبِ عَلَيْهِمْ وَلَا الضَّالِّينَ (٧)﴾ .

وأشهد أن لا إله إلا الله، هو الله الأحد الصمد لم يلد ولم يولد ولم يكن له كفواً أحد، وأشهد أن محمداً عبداً لله ورسوله أرسله تعالى بالهدى وضيياء وبشرى للعالمين. ﷺ وعلى آله وصحبه ومن تبعه بإحسان إلى يوم الدين .

عندما نبحث عن الأسرة : الأدوار والمرضى النفسى والمسئوليات فى المجتمع المعاصر ونحن على مشارف القرن الحادى والعشرين نجد أنه ليس هناك من مجتمع فى الوقت الحاضر أو فى الأزمان السابقة، إلا وكانت فيه البناءات، الأسرية Family Structures أيا كانت الصورة التى عليها هذه البناءات، وهو ما يعرف أيضا بالحالة العائلية Family Staus التى مفادها أن الناس جميعا فى الحياة الحديثة والماضية ولدوا ونشأوا وتربوا فى أسرة تتكون من الأب (الزوج) والأم (الزوجة) والأبناء، ومن ثم فإن الانتماء بين أفراد الأسرة يكون لجيلين: جيل الآباء وجيل الأبناء، وفى العادة يكون على رأس هذه الأسرة شخصان بالغان هما الأب والأم حيث يمثلان الأبوين البيولوجيين للأبناء، وهما يدورهما يمثلان المصدر الأمنى الاقتصادى تجاه الوحدة الأسرية Family unit

ومن الناحية السلوكية والعلاقات الاجتماعية الأسرية Social family relations، فإن القواعد والقيم والمعايير الأسرية، والضغوط والضوابط الاجتماعية، تلزم أفراد الأسرة بضوابط القواعد والقيم والمعايير على مستوى الآباء والأبناء، حيث تحدد مستويات وأنماط السلوك والتعامل، بل تُعد الأساس فى الجوانب الانفعالية والمشاعر والعلاقات الاجتماعية التى تُعد الأساس فى الوحدة الأسرية الاجتماعية، وهى ما تُعرف بالضبط الاجتماعى فى المجتمع عامة وفى الأسرة خاصة، إذ إن المجتمعات الحديثة تُحدد



- في العادة - نوعيات ونماذج معينة من القواعد والنظم والضغوط الاجتماعية، من شأنها - قد تصعب على أفراد الأسرة - التكيف والتوافق في حياة آمنة مطمئنة خارج نطاق الأسرة وربما أدى الأمر إلى المرض النفسي للأبناء.

وفي الحياة الحاضرة، ورغم أنه أصبح من السهل أن يعيش الأفراد في حياة مستقلة خارج الأسرة، إلا أنه من العادات السلوكية التي تصبح دأب الكثير من الأفراد، أن يجتمع شمل الأسرة في نهاية اليوم أو على مدى بضعة أيام أدنى نهاية كل أسبوع، مما يؤكد الروابط التي يكون عليها آباء وأبناء الأسرة الواحدة.

في ونود أن نؤكد من ناحية القرابة ما نفرق به بين مفهومى الأسرة والعائلة والنسق الأسرى. فالأسرة Family تعنى الجماعة المكونة من الزوج (رب الأسرة) والزوجة (ربة البيت) والأبناء غير المتزوجين الذين يقيمون معاً في مسكن واحد.

كما أن العائلة تدل على الأسرة الممتدة Extendend family المكونة من الزوج والزوجات والأبناء الذكور والإناث غير المتزوجين الذين يقيمون في نفس المسكن، والأبناء المتزوجين وزوجاتهم وأبنائهم سواء كانوا يسكنون في نفس المسكن أو مستقلين في مساكن أخرى، إضافة إلى الأقارب كالأعمام والعمات وغيرهم، والذين توجد بينهم مشاركة في الحياة الاقتصادية والاجتماعية تحت رئاسة الأب الأكبر أو رئيس العائلة (كبير العائلة). والأسرة في المجتمع المعاصر لها جذورها التاريخية والاجتماعية والاقتصادية عبر أجيال سابقة، وهى تُعرف بالأسرة النواة (القلب) Nuclear family والتي تمثل أساس التناسل والتكاثر البشرى، وفي ذات الوقت تعد الأساس والمصدر الأول للرعاية المباشرة لكل أفرادها.

ورغم ماتفضيه الحياة المدنية في العالم الحديث من الاتجاه إلى الفردية - Individu- alism أو الانعزال (العزلة) Segregation القرابية، فإن الفرد في الوقت الحاضر يُفرض عليه بالنسبة للأسرة النواة، نمط حياة يبدأ عندما يُولد في أسرة مكونة من أبويه وإخوته من الذكور والإناث فيما يُعرف بأسرة التوجيه Family of Orientation، وعندما يتزوج يترك الأسرة ليبدأ في تكوين أسرة نواة أخرى، تتكون من الزوجة والأبناء الذين ينجبهم، وتسمى الأسرة آنذاك أسرة الإنجاب Family of Procreation

والأسرة هى أقوى منظمات المجتمع، فهى الخلية الاجتماعية الأولى التى ينتظم من خلال سلوكياتها أفراد الأسرة جميعاً. وهى الأساس الذى من خلاله يتم التطبيع الاجتماعى Socializtion عبر عملية التنشئة الاجتماعية، وحيث يكتسب الأفراد



الإنسانية Humanism التي تدخله إلى عالم البشر، حيث إنه إذا نشأ في وسط غير إنساني، فقد يُصبح كالأنعام بل أضل سبيلاً.

لهذا فإن الأسرة هي المهد الطبيعي للإنسانية، الأمر الذي يجعل الاهتمام من الآباء والمربين والإعلاميين والمسؤولين وعلماء الدين وكل المؤسسات الاجتماعية في المجتمع المعاصر، من رعاية وتوجيه وتعزير الأسرة في كل أنشطتها، كي تصبح الأسرة النظام الاجتماعي المتناسك لبناء أجيال يمكنها مواجهة الحياة المعاصرة، بكل ما فيها من إيجابيات وسلبيات. وليس النظام الاجتماعي في الحياة المعاصرة مقصوراً على ماتوئديه الأسرة من بناء وثناء لأفرادها، بل هناك النظم الرئيسية الأخرى في المجتمعات التي بجانب النظام الأساسي، تعمل نحو بناء وتوجيه وإرشاد أبناء المجتمع، ليتصافر الجميع من أجل رفاهية هذا المجتمع واستمرار نشاطه في كافة المجالات الحياتية، من أجل البقاء في عالم يتسم بالصراعات والمشكلات الجسام وحيث لا بقاء إلا للأفضل.

وهذه النظم الاجتماعية بجانب النظام الأسرى، تتمثل في المساجد بيوت الله في المجتمع الإسلامي أي النظام العقدي القائم على هداية أبناء المجتمع والتمسك بالعقيدة الصحيحة، حتى يكون نور الإيمان والتمسك بالعقيدة الصحيحة هو الهادي إلى سواء السبيل لأبناء المجتمع الإسلامي، إضافة إلى النظم الأخرى التي تتصافر مع النظام الأسرى ومع المساجد وبيوت الله، وهي النظام التربوي والنظام الاقتصادي والنظام السياسي، وكلها تتصافر في علاقات وتأثيرات تبادلية من أجل بناء وتماسك ورفعة لأبناء المجتمع الذي يدين بدين الحق والذي يعنينا في هذا الكتاب بصفة خاصة.

والأسرة كبناء أساسي في المجتمع، يخضع أفرادها إلى ضوابط تحدد سلوك أفرادها في علاقاتهم بعضهم ببعض، أي على مستوى الأسرة، وفي ذات الوقت سلوك الأفراد في الحياة الاجتماعية، وحيث يُحدد السلوك بصفة عامة أنماط الثقافة السائدة، بما تضمه من معايير اجتماعية وقيم دينية وخلقية وضوابط اجتماعية عامة. ومن المعروف أن الضوابط الاجتماعية متعددة ومتنوعة ومتباينة في مختلف المجتمعات إلا أنها في مجتمعاتنا الإسلامية تتضمن الشرائع العقدية والقيم التربوية والقيم الاجتماعية والأعراف والتقاليد والرأي العام. وتعد الأسرة عبر عمليات التنشئة الاجتماعية التي تقوم بها، أهم الوسائط الاجتماعية في الالتزام والتوحيد والترابط بين أفرادها، والذين هم في ذات الوقت أفراد في المجتمع العام، الذي يجب أن يتناسك أفراده في قوى موحدة من أجل استمرارية الحياة ورفاهية أبناء المجتمع.

وإذا كانت الأسرة هي الأساس الأول للوسائط الاجتماعية في تربية وتنشئة



أبنائها، فإن دورها الفعال بجانب المؤسسات الاجتماعية الأخرى الثقافية والإعلامية والدينية والأدبية والترفيهية، لا يتم بفاعلية إلا إذا كان تأثيرها في سلوك أبنائها في المواقف الحياتية المختلفة، تأثيراً إيجابياً في بناء الشخصية النامية البعيدة عن المرض النفسي أو الاضطرابات عبر مدارج العمر المختلفة، وخاصة في مرحلتى الطفولة والمراهقة .

وتُعد العلاقات الأسرية التي تحدد مسارات السلوك بين أفراد الأسرة الواحدة - وخاصة في المجتمع الإسلامي - من أهم ماتؤديه الأسرة من التزامات وحدود ومسارات تؤكد العلاقات الأسرية الإيجابية بين أفراد الأسرة الواحدة. هذا، ويحدد الإسلام آداب ومسارات العلاقات الأسرية بين الزوجين وحقوق الوالدين وآداب وحقوق الأبناء والإخوة والأخوات .

ومن المعروف أن التماسك الأسرى هو أساس التماسك الاجتماعى، إذ إن العلاقات الأسرية السليمة، يكون حصادها اكتساب الأبناء الخصاص السلوكية المناسبة للتعامل فى المجتمع بفعالية ودون تطرف. لذلك من الأهمية بمكان تحديد الأدوار الفعالة للأسرة فى المجتمع المعاصر، ودورها فى بناء شخصيات الأبناء السوية. إضافة إلى إبراز الأسس الإسلامية للتربية الإسلامية وخاصة فى مرحلة الطفولة، فى وقتنا المعاصر ونحن على مشارف الألفية الثالثة، والذي نحتاج فيه إلى تضامن المؤسسات الاجتماعية نحو بناء وغماء أبنائنا فى ظل ماتؤكده الشريعة الإسلامية السمحاء .

ومما تؤكده البحوث والدراسات النفسية المعاصرة أن المشكلات الخاصة بالاضطرابات والاختلالات السلوكية داخل الأسرة فى المجتمع المعاصر، تُشكل عبئاً كبيراً على أبناء الأسرة الواحدة، فالرفاهية التى تخضت عن عصر الاتصالات والحساسية وعدم الضبط الانفعالى وقلة الخبرة لمواجهة مواقف الحياة بين الأبناء والنظرة الذاتية والتسلط من قبل الآباء فى الحكم على تصرفات وسلوك الأبناء، قد يُعرقل مسيرة الأسرة فى المجتمع المعاصر، إذ قد لاتتوافق رغبات وطموحات الآباء فى التنشئة الصالحة والتوافق للأبناء. وقد يتطور الأمر إلى أبناء عصابين أو فصامين .

ومن المعروف أن الواقع الاجتماعى فى أى مجتمع من المجتمعات أساسه البناء الأسرى والتماسك الأسرى الذى أشير إليه من قبل - وتقصير الآباء تجاه الأبناء وعدم توجيه وإرشاد الأبناء بما يعود بالنفع عليهم وعلى آباؤهم، من شأنه تنمية سوء التوافق بين الأبناء والآباء، وبينهم وبين أنفسهم مما يُفرق ويشتت، بدلا من أن يجمع ويؤلف بين الأئفس لأعضاء الأسرة الواحدة .



لذلك اهتم هذا الكتاب بإيضاح المشكلات الخاصة داخل الأسرة، وأبان الاضطرابات والاختلالات السلوكية بين الأبناء والأسباب المولدة للمرض النفسي داخل الأسرة في المجتمع المعاصر، كما أوضح المشكلات الخاصة بالاختلالات الخلقية بين الأبناء داخل الأسرة. إضافة إلى بيان آثار العمل للزوجة (الأم) العاملة على العلاقات الأسرية، ثم أوضح الكتاب العلاقات والخدمات التي تقدم للمسنين ومشكلات الشيخوخة مع الأسرة في المجتمع المعاصر.

ومن حيث كانت مسئولية الآباء من تربية ونماء أبنائهم منذ ميلادهم وفي مدارج العمر المتعاقبة، فإن هذه المسئولية وهذه الأمانة، إن تركت بين أيادي بدائل الأمهات والمربيات فإن الأبناء كثيراً ما يعانون من اضطرابات تبدو خاصة بين الأبناء الصغار. ولذلك كان لزاماً إيضاح الآثار المترتبة على الاستعانة ببدايل الأمهات والمربيات على الحياة الأسرية، سواء كانت هذه الآثار العائدة على الآباء أنفسهم أي على الأب (الزوج) والأم (الزوجة) أو الآثار العائدة على الأبناء وخاصة الصغار منهم، وحيث تمثل هذه الآثار العبء الأكبر في هذه المشاكل. ومن أجل تقليص المشكلات والمصاعب التي تواجهها الأسرة في المجتمع المعاصر، فإنه كان لزاماً إبراز طرائق ووسائل فعاليات الرعاية الأسرية في المجتمع المعاصر، حيث أوضحت الدراسة طرائق ووسائل الرعاية الأسرية لمظاهر النمو النفسي والاجتماعي والمشكلات المصاحبة عند الأبناء. وطرائق وسبل الرعاية الأسرية والمؤسسات التربوية والإعلامية بالنسبة للزوجة (الأم) العاملة. وطرائق وسبل الرعاية الأسرية للمسنين والشيخوخة. إضافة إلى إبراز طرائق وسبل الرعاية الأسرية للمشكلات الخاصة ببدايل الأمهات والمربيات.

واختتم الكتاب بتوصيات عامة عن فعاليات الرعاية الأسرية في المجتمع الحديث ومع إشراقات قرن جديد وعصر جديد ونظام عولمة خطر، وخاصة في العلاقات الأسرية بين الآباء والأبناء والترابط والتماسك بين أفراد الأسرة الواحدة.

وبعد . . . . . فإن الدراسة التي يتقدم بها الباحثان عن: «الأسرة: الأدوار والمرضى النفسي والمسئوليات في المجتمع المعاصر» تعد محاولة لدعم دور الأسرة في مجتمع متغير ومناخ ونظام عالمي جديد.

ويتضمن الكتاب سبعة فصول يندرج تحتها ثمانية وعشرون مبحثاً حيث يتضمن:

**الفصل الأول:** المفاهيم والمصطلحات. ويندرج تحت هذا الفصل أربعة مباحث.



**الفصل الثاني:** دور الأسرة في التربية والتنشئة الاجتماعية. ويندرج تحت هذا الفصل أربعة مباحث.

**الفصل الثالث:** آداب العلاقات الأسرية الإسلامية بين الآباء والأبناء ويندرج تحت هذا الفصل ثلاثة مباحث.

**الفصل الرابع:** دور الأسرة في المجتمع المعاصر والتربية الإسلامية للأبناء عبر مراحل الطفولة والمراهقة ويندرج تحت هذا الفصل مبحثان.

**الفصل الخامس:** المشكلات والمعوقات التي تواجه الأسرة في المجتمع المعاصر ويندرج تحت هذا الفصل سبعة مباحث.

**الفصل السادس:** الأسرة المسببة للمرض النفسي ويندرج تحت هذا الفصل مبحثان.

**الفصل السابع:** طرائق ووسائل فعاليات الرعاية الأسرية في المجتمع المعاصر. ويندرج تحت هذا الفصل ستة مباحث.

كما سبق يرجو الباحثان أن تكون الدراسة التي يتقدمان بها عن «الأسرة - الأدوار - المرض النفسي - والمسئوليات في المجتمع المعاصر» قد أضافت بعض التوجيهات والإرشادات التي تتحقق من خلالها فعاليات الأسرة والتفاعلات بين الآباء والأبناء في المجتمع المعاصر.

وبعد .. نسأل الله أن يكون من وراء هذا الجهد المتواضع بعض العلم الذي ينفع.

وختاماً نسأله تعالى: ﴿رَبَّنَا لَا تُؤَاخِذْنَا إِنْ نَسِينَا أَوْ أَخْطَأْنَا﴾ (البقرة: ٢٨٦) وآخر دعوانا أن الحمد لله رب العالمين. ونسأله تعالى السداد والتوفيق، إنه نعم المولى ونعم النصير ومن عليائه قصد السبيل والصلاة والسلام على خاتم الأنبياء أجمعين.

## المؤلفان





## الفهرس

### الصفحة

٣	تطوير
١٣	الفصل الأول: المفاهيم والمصطلحات
١٥	المبحث الأول، الأسرة
٣١	المبحث الثاني، النسق الأسري
٤١	المبحث الثالث، المجتمع
٤٥	المبحث الرابع، ضوابط الحياة الاجتماعية
٥١	الفصل الثاني: دور الأسرة في التربية والتنشئة الاجتماعية
	المبحث الخامس، دور الأسرة في التربية والتنشئة الاجتماعية
٥٣	في مرحلة الطفولة
	المبحث السادس، دور الأسرة في التربية الخلقية والروحية في
٦٣	مرحلة الطفولة
	المبحث السابع، دور الأسرة في التربية والتنشئة الاجتماعية في
٧٠	مرحلة المراهقة
	المبحث الثامن، دور الأسرة في التربية الخلقية والدينية في
٧٧	مرحلة المراهقة



## الفصل الثالث: آداب العلاقات الأسرية الإسلامية بين الآباء

٨٣

### والأبناء

٨٥

المبحث التاسع، آداب العلاقات الأسرية بين الزوجين

٩٠

المبحث العاشر، آداب العلاقات الأسرية وحقوق الوالدين

المبحث الحادي عشر، آداب العلاقات الأسرية وحقوق الأبناء

٩٢

والأخوة والأخوات

## الفصل الرابع: دور الأسرة في المجتمع المعاصر والتربية

٩٥

الإسلامية للأبناء عبر مراحل الطفولة والمراهقة

المبحث الثاني عشر، الأدوار الفعالة للأسرة في بناء

٩٧

شخصيات الأبناء

١٠٤

المبحث الثالث عشر، الأسس الإسلامية للتربية الأسرية

## الفصل الخامس: المشكلات والمعوقات التي تواجه الأسرة في

١٠٩

المجتمع المعاصر

١١١

المبحث الرابع عشر، المشكلات الخاصة بالعلاقات الأسرية

المبحث الخامس عشر، المشكلات الخاصة بالاضطرابات

والاختلالات السلوكية بين الأبناء داخل

١١٧

الأسرة



- ١٢٩ المبحث السادس عشر، انتحار الأطفال والأسرة
- المبحث السابع عشر، المشكلات الخاصة بالاختلالات الخلقية
- ١٣٦٦ بين الأبناء داخل الأسرة
- المبحث الثامن عشر، الزوجة (الأم) العاملة وآثار العمل على
- ١٤١ العلاقات الأسرية
- المبحث التاسع عشر، المسنون ومشكلات الشيخوخة مع
- ١٤٧ الأسرة في المجتمع المعاصر
- المبحث العشرون، بدائل الأمهات والمربيات والآثار على
- ١٥٣ الحياة الأسرية
- ١٥٧ الفصل السادس: الأسرة المسببة للمرض النفسي
- ١٥٩ المبحث الحادي والعشرون، اضطرابات مناخ الأسرة
- ١٦٢ المبحث الثاني والعشرون، عمليات لاسوية في الأسرة
- الفصل السابع: طرائق ووسائل فعاليات الرعاية الأسرية في
- ١٧١ المجتمع المعاصر
- ١٧٣ المبحث الثالث والعشرون، عود إلى بدء من أجل أسرة القرن
- المبحث الرابع والعشرون، طرائق ووسائل الرعاية الأسرية
- ١٨٤ لمظاهر النمو النفسي والاجتماعي



- المبحث الخامس والعشرون، طرائق وسبل الرعاية الأسرية  
والمؤسسات التربوية والإعلامية بالنسبة  
للزوجة (الأم) العاملة  
١٩٧
- المبحث السادس والعشرون، طرائق وسبل الرعاية الأسرية  
للمسنين والشيوخ ومرضى الشيخوخة  
المبكرة  
٢٠١
- المبحث السابع والعشرون، طرائق وسبل الرعاية الأسرية  
للمشكلات الخاصة ببدائل الأمهات  
والمريبات  
٢١١
- المبحث الثامن والعشرون، توصيات عمامة عن فعاليات  
الرعاية الأسرية للأبناء في المجتمع  
المعاصر.  
٢١٦
- المراجع العربية  
٢٢٥
- المراجع الأجنبية  
٢٢٧





# المفاهيم والمصطلحات

## الفصل الأول

### تقديم:

يعد تحديد المفاهيم والمصطلحات من الخطوات الرئيسة في البحوث العلمية. لذلك يتناول الباحثان في الفصل الأول المفاهيم والمصطلحات الرئيسة:

حيث نحدد المفاهيم والمصطلحات بكل من: الأسرة والمجتمع وضوابط الحياة الاجتماعية

ويحتوي الفصل الأول على:

المبحث الأول: الأسرة

المبحث الثاني: النسق الأسري

المبحث الثالث: المجتمع

المبحث الرابع: ضوابط الحياة الاجتماعية

## المبحث الأول

# الأسرة : المفاهيم والمصطلحات

حتى نتبين دور الأسرة في المجتمع المعاصر، علينا أن نوضح المفاهيم Concepts والمصطلحات الخاصة بالأسرة، حيث تمثل الأسرة أهم المؤسسات الاجتماعية، بل اللبنة الأولى الاجتماعية في حياة البشر، الأمر الذي يجعل الأسرة في المصاف الأولى لتربية وبناء الأجيال التي تسهم في نماء أوطانهم. ولذلك نحتاج إلى تحديد مصطلح ومفهوم الأسرة تحديداً دقيقاً. وفيما يلي أهم المفاهيم والمصطلحات الرئيسة الخاصة بالأسرة، ومفهوم الأسرة في الإسلام.

### المفهوم اللغوي للأسرة:

«الأسرة» من الناحية اللغوية كما ورد في لسان العرب بمعنى : أسرة الرجل بمعنى عشيرته ورهطه الأذنون لأنه يتقوى بهم. والأسرة بمعنى عشيرة الرجل وأهل بيته.

«والأسرة» في اللغة مشتقة من «الأسر». والأسر لغة يعنى القيد. يقال أسر أسيراً وأساراً قيده، وأسره أخذه أسيراً. والأسر من أنواعه:

مايكون طبيعياً لا خلاص منه كما في حالة الخلق، حيث يكون الإنسان أسيراً لمجموعة من الصفات والخصائص الفسيولوجية كالطول والقصر والبداثة والنحافة . . إلخ.

أو يكون «الأسر» أو «القيد» مصطنعاً أو صناعياً كالأسر في الحروب.

أو يكون «الأسر» اختيارياً يرتضيه الإنسان لنفسه، ويسعى إليه لأنه يعيش مهدداً بدونه. ومن هذا الأسر الاختيارى اشتقت الأسرة.

ومن حيث كانت الأسرة أهل الرجل وعشيرته، فإن «الأسر» والقيد هنا يفهم منه العبء الملقى على الإنسان أى «المسئولية» Responsibility.

لذلك فإن المفهوم اللغوي للأسرة ينبئ عن المسئولية.

وفى معاجم اللغة الإنجليزية «الأسرة» العائلة Family بمعنى كل الناس الذين



يعيشون في نفس المنزل حيث يوجد الأبوان والأبناء ويكون بينهم رابطة الدم والقرابة. ومفهوم الأسرة في عالم الغرب يعنى المعاشة Living والمعاشة من شأنها ارتباط المصلحة. ومن ثم فإن أفراد الأسرة في عالم الغرب قد يغيرون الرباط بينهم إذا اقتضت مصلحة أى فرد منهم ذلك، أو تغيرت الظروف من حوله. وتتغلب الظروف المادية والمصالح الشخصية فوق رابطة الدم.

### ✦ المسألة الأسرية:

وهى ماتصل بعضوية الفرد فى الأسرة. وهذه العضوية تجعل الفرد يعتقد أن دراسة الأسرة أمر سهل وبسيط. ومن المحتمل أيضا أن يتصور أن أى نسق أسرى آخر، لا يتفق مع وضع أسرته، ولا بد وأن يكون غريبا وشاذًا.

ومن الملاحظ أن هناك ميلا عاماً إلى مناقشة مايجب أن يكون وليس ماهو قائم بالفعل. لهذا فإن ماقد يبدو للكثيرين من أن لديهم من وضوح الرؤية بالنسبة لعلاقاتهم الأسرية، يمكن أن يحملهم على الاعتقاد بأنه ليس هناك مايدعو إلى البحث فى الموضوع، لأنه يدور حول أشياء نعرفها ونعيشها. ولكن الواقع فى أبعاده المتعددة، يشير إلى أن المعتقدات المتصلة بالأسرة ليس لها أساس. ولذلك فإن المسألة الأسرية تحتاج إلى دراسة عميقة حتى يمكن فهمها بصورة أدق. هذا مايجب أن يختبر من الملاحظات الفردية الخاصة بالخبرات الأسرية وفق النمط الذى ننتمى إليه، حتى ندرك كيف يتشابه الأفراد أو يختلفون مع المجتمعات الأخرى. بل أيضا الاختلاف مع الأنماط الأسرية الأخرى القائمة فى المجتمع، حيث يتبين أنه فى المجتمع الواحد تتباين أنماط الأسر المختلفة، من حيث التكوين البنائى والأيدولوجى والأدوار الزوجية، وأسلوب الحياة، والاختلافات الثقافية.

### العائلية: Familism

العائلية تمثل شكلا من أشكال البناء الاجتماعى Social Structure يتميز بسيادة لقيم العائلية Family Values التى تؤكد تبعية المصالح ورفاهية العائلة ككل. ويتميز هذا البناء بإحساس أعضائه القوى بالتوحد والولاء العائلى والعون المتبادل والاهتمام باستمرار وحدة العائلة.

### — التعريف الاصطلاحي للأسرة:

ليس هناك مجتمع من المجتمعات الإنسانية، لايشتمل على بناء أسرى فى أى



صورة من الصور. لذلك من الصعوبة تقديم تعريف اصطلاحى كامل Complete وذلك لتعدد أنماط الأسرة، قد لاينطبق عليها المفهوم التقليدى الذى يطلق على الأسرة. ذلك لأن هناك العديد الذى لا يحصى من الإجراءات الرسمية والقانونية والشعائر الدينية.

وفى معظم المجتمعات نجد أن الزوجين يعيشان معا فى بيت واحد. وفى المجتمعات التى تقرر عقيدتها تعدد الزوجات يبيت الزوج مع إحدى زوجاته كل ليلة. كما أن معظم الناس يقبلون على الزواج، ويبدلون أقصى جهدهم، بل ترسخ فى أذهانهم أفكار عن ضرورة استمرار الحياة الزوجية، ورغم كل هذا ومحاولة الزوج والزوجة إبقاء واستمرار الزواج، إلا أن معدلات الطلاق Divorce ترتفع فى مجتمعات عديدة.

وفى حالة اعتبار الزيجات التى تتم فى المجتمعات، أسرة بالنسبة لكل زوجة، فإنه من المعروف أن جميع الناس فى المجتمعات فى الماضى والحاضر والمستقبل يولدون ويتربون فى أسرة حيث تتكون الأسرة من ثلاثة أعضاء على الأقل ينتمون إلى جيلين فقط (جيل الآباء وجيل الأبناء). وهى تشمل على شخصين بالغين . . . الذكر والأنثى حيث يعرفان أنهما الأبوان البيولوجيان للأطفال، حيث يقومان فى العادة بالالتزام الاقتصادية تجاه الوحدة الأسرية Family Unit.

وهذه الوحدة الأسرية تقوم على اتباع قواعد ومعايير أسرية، كما أن الضغوط الاجتماعية تفرض الالتزام والضبط لهذه القواعد والمعايير للأبناء والأزواج والآباء. ومن شأن هذا كله ما يحدد سلوك وتعامل ومشاعر أفراد الأسرة الواحدة من حيث الوحدة الاجتماعية.

ومن المعروف أن المجتمعات المختلفة تضع نوعيات من القواعد والضغوط الاجتماعية، تجعل من الصعوبة بمكان على أفراد الأسرة العيش فى حياة مريحة خارج نطاق الأسرة.

والحياة المعاصرة أوجدت من السهل على الأفراد العيش بمفردهم بعيداً عن الأسرة، إلا أنهم يعودون إلى الأسرة فى نهاية اليوم. كما أنه من النادر أن نجد أفراداً يهتمون فكرة الزواج وبناء أسرة.

كما أن من أبناء العصر الحاضر عند الإقدام على الزواج من يعرض عن الإنجاب إتاحة الفرصة للمساواة بين الرجال والنساء، ورغم ذلك فإن عالم النساء - كما هو الحال





فى عالم الغرب - أقل من ١٪ منهم فقط يؤكدن عدم رغبتهن فى أن يصبحن أمهات نظراً لما يتبع الأمومة Motherhood من ارتباط والتزام.

### — مفهوم الأسرة الإنسانية:

تعرف الأسرة الإنسانية Human Family على أنها جماعة بيولوجية نظامية تتكون من رجل وامرأة (يقوم بينهما رابطة زواجية مقررة) وأبناؤهما.

ومن أهم الوظائف التى تقوم بها هذه الجماعة، إشباع الحاجات العاطفية، وممارسة ما أحله الله من علاقات جنسية، وتهيئة المناخ الاجتماعى والثقافى الملائم لرعاية وتنشئة وتوجيه الأبناء.

والجماعة التى تتكون على هذا الأساس وتمارس هذه الوظائف تختلف فى بنائها اختلافاً واضحاً، ومن ثم يتعين عند تعريف الأسرة أن يتضمن التعريف الإشارة إلى النماذج المحتملة لهذه الجماعة.

### تعريف الأسرة الإنسانية البيولوجية:

تتألف الأسرة الإنسانية البيولوجية Biological Huma Family العامة من الآباء وأبناؤهم، وقد تشتمل الأسرة البسيطة أبناء التبنى الرسمى، ويطلق على هذا الشكل مصطلح الأسرة النواة Nuclear Family، أو الأسرة المباشرة أو البيولوجية أو الأسرة الأولية المحدودة (وسنعرض مفاهيم هذه الأنماط من الأسر فيما بعد).

ويتفق معظم العلماء على أن هذا الشكل البسيط من نماذج الأسرة منتشر فى كافة المجتمعات.

ومن نماذج الأسرة نماذج أخرى متعددة كالأسر الممتدة Extended Family ، والأسرة الممتدة الزوجية التى تتكون عن طريق إضافة أزواج آخرين.

### الجوانب الثقافية والبيولوجية فى توصيف الأسرة:

واجه علماء الاجتماع صعوبة بالغة فى معالجة الأسرة نظراً لأنها تخلط بين سمات بيولوجية عامة لدى البشر، وسمات أخرى عديدة: فنجد مثلاً «ماكفير» يكتب عن الأسرة قائلاً: إن الأسرة جماعة تُعرف على أساس العلاقات الجنسية المستمرة على نحو يسمح بإنجاب الأطفال ورعايتهم غير أن هذه المحاولة للتوصل إلى تعريف ينطبق انطباقاً عاماً، تعتمد على الأهمية الاجتماعية لإحدى الوظائف البيولوجية الأساسية،



ومن ثم فهي تتجاهل طائفة كبيرة من الجوانب الثقافية الكامنة في الأسرة. على أن «ماكفير» وإن كان قد اهتم بالعامل البيولوجي، إلا أنه يؤكد مدخلا تاريخيا هاما في علم الاجتماع وهو الطابع النظمي الذي تتخذه الأسرة لما تؤديه من وظائف مجتمعة هامة. ومع أن هذا المدخل يُعد ضرورياً لدراسة الأسرة، إلا أنه يتعذر استخدامه كأساس وحيد لتعريفها، لأنه يتجاهل العديد من الوظائف الشخصية للأسرة. ونتيجة لذلك يتحدث علماء الاجتماع في الوقت الحاضر عن التحول الذي طرأ على نظام الأسرة، حين تتجه إلى أن تصبح نوعاً من الرابطة أو التفاعل المستمر بين بعض الأشخاص أو ما يسمى بالموافقة Companionship لكن هذه النظرة أيضاً تغفل أهمية الأسرة كجماعة إنسانية عامة حيث نجد «روبرت لوي» R. H. Louoie يكتب قائلاً: إن الأسرة هي الوحدة الاجتماعية القائمة على الزواج، أي أنه يجعل من الأسرة ظاهرة ثقافية خالصة، على حين أنه يلاحظ أن «بيبلر وهويجر» يصفان الأسرة على أنها جماعة اجتماعية تربط بين أعضائها روابط القرابة.

ويحتاج هذا التعريف بالطبع إلى تحديد معنى القرابة أو روابط القرابة، حتى يمكن إدخال الزوجين ضمن الأسرة، وهكذا نلاحظ أن أي تعريف مقبول للأسرة يجب أن يأخذ في الاعتبار كلا من الجانبين الثقافي والبيولوجي ويحسب حساباً للخصائص النظامية والشخصية على السواء.

لذلك عند تحديد الإطار الثقافي والبيولوجي في تعريف الأسرة حاول «جيلين» أن يحدد أهم خصائص الأسرة من خلال وضعها في الإطار البيولوجي الثقافي الملائم فهي:

- تتميز بوجود رابطة زواجية بين عضوين على الأقل من جنسين مختلفين.
- تعترف ببعض صلات الدم التي تنبئ عليها مصطلحات القرابة.
- تشير إلى شكل معين من أشكال الأقالمة.
- تقوم على مجموعة وظائف شخصية ومجتمعية تمارسها.

### — الروابط الأسرية وتعريف الأسرة:

من ناحية القرابة أو الروابط الأسرية فإن «بيرجس» Burgess و«لوك» Locke يعرفان الأسرة في كتابهما The Family بأنها جماعة من الأشخاص يرتبطون بروابط



الزواج والدم أو التبني، ويعيشون معيشة واحدة، ويتفالون كل من الآخر في حدود أدوار الزوج والزوجة، الأم والأب، الأخ والأخت ويشكلون ثقافة مشتركة.

غير أن هذا التعريف الذي يقدمه «بيرجس» و«لوك» لا يعد تعريفاً كافياً للأسرة لأن الروابط الأسرية التي أشار إليها قد تتطلب في بعض المجتمعات اعترافاً اجتماعياً بحيث لا يقتصر فيها على مجرد إنجاب الطفل في الأسرة. ففي بعض المناطق بميلانيزيا مثلاً قد لا تتحدد الأسرة التي ينتمى إليها الطفل عن طريق الولادة، بل تتحد عن طريق أداء بعض الأفعال الاجتماعية. فالرجل الذي يدفع أجر القابلة يعتبر أباً للطفل كما يعتبر زوجته أما لوليدته. كما أن هناك مجتمعات لا يُعرف فيها بوضوح الدور الفسيولوجي للرجل فيما يتعلق بإنجاب الطفل.

وعموماً، فإن من أهم الانتقادات التي توجه إلى تعريف «بيرجس ولوك» أنهما أغفلا الاختلافات الجوهرية التي تظهر حول طبيعة بناء الأسرة واهتمامها.

### الأسرة النووية: Atomistic Family

وتُعرف الأسرة النووية بأنها جماعة صغيرة تتكون من زوج وزوجة وأبناء غير بالغين، وتقوم كوحدة مستقلة عن باقي المجتمع المحلي، ويعتبر هذا الشكل الخاص من أشكال الأسرة من أهم خصائص المجتمع الصناعي المعاصر، لأنه يعبر عن الفردية التي تنعكس في حقوق الملكية والأفكار والقوانين الاجتماعية العامة حول السعادة والإشباع الفردي. كما يعبر أيضاً عن عمليات التنقل الاجتماعي والجغرافي في هذا المجتمع.

وتعد الأسرة نووية ظاهرة بارزة في المجتمعات الصناعية المتقدمة، لأنها تعتمد في تماسكها على الجذب الجنسي والصدقة التي تقوم بين الزوج والزوجة، وبين الآباء والأبناء. غير أنه سرعان ما تضعف الروابط الأسرية عندما يكبر الأبناء، سواء من خلال تأثير جماعات الأصدقاء أو نتيجة لعمليات التنقل الاجتماعي والجغرافي.

إلا أنه في المجتمعات البسيطة أو التقليدية توجد رابطة تجمع عدداً من الأسر النووية أو قد تخضع لبناء أسرى كبير ومركب لذلك يسمى فوجل Vogel وبل Bell كل تجمع أوسع من الأسرة النووية وتقوم روابطه على أساس من الانحدار أو الدم أو الزواج أو التبني «الأسرة الممتدة». وفي هذا الصدد يميز «ميردوك» Murdock بين شكلين أساسيين من أشكال الأسرة المركبة: الأسرة الممتدة التي تتكون من أسرتين صغيرتين أو أكثر يرتبطان فيما بينهما من خلال امتداد علاقة الابن المتزوج بوالديه ومثلاً، ذلك ارتباط الأسرة النووية التي كونها الابن المتزوج بأسرة والديه (أسرة التوجيه). ويختلف هذا



الشكل عن الأسرة التعددية التي تتكون من ارتباط أسرتين أو أكثر عن طريق الزيجات الجمعية أو عن طريق الاشتراك في سلف واحد، ويعرف هذا الشكل باسم الأسرة المتصلة .

ومن خصائص الأسرة النواة أنها تعتبر نموذجاً أسرياً يعتبر أعضاؤه بدرجة عالية من الفردية وبالتحرر الواضح من الضبط الأسري، مما يترتب عليه أن تعلق مصلحة الفرد بمصالح الأسرة ككل . وتمتاز الأسرة النواة بصغر حجمها حيث تتكون عادة من زوج وزوجة وأبناهما غير المتزوجين، ولا يحدث إلا نادراً، وفي ظل ظروف استثنائية أن يعيش أحد الأبناء المتزوجين مع والديهم .

ويرى كثير من الباحثين في علم الاجتماع الحضري أن هذا النموذج من الأسرة هو الذي يتزايد انتشاره في المجتمعات الحضرية .

### الأسرة المرافقة : (الرفقة) Companionship Family

وتُعرف هذه الأسرة على أساس أن السلوك فيها قائم على العاطفة والاتفاق المتبادلين بين الأعضاء، وقد وصفها كل من «أرنست بيرجيس» E. W. Burgess و«هارفي لوك» H.J. Locke بأنها نموذج مجرد أو نمط مثالي في مقابل النمط المثالي للأسرة النظامية .

وقد ارتبط ظهور أسرة الرفقة بانهيار الاقتصاد التقليدي، واختفاء الوظائف التربوية والدينية والترفيهية التي كانت تقوم بها الأسرة التقليدية، وتلاشى علاقات الجوار والمظاهر التقليدية الأخرى التي كانت تُشكل أحد مصادر الضبط غير الرسمي وخصوصاً في المدينة المعاصرة . ويرى كثير من دارسي الأسرة في الوقت الحاضر وخاصة في المجتمعات الغربية أن تبادل العواطف أصبح يمثل وظيفة جوهرية لأسرة اليوم ومصدرراً هاماً لضبط سلوك أعضائها .

### الأسرة المركبة: Compound Family

وتمثل نموذجاً أسرياً يصاحب نظام تعدد الزوجات أو تعدد الأزواج، حيث تتحد أسرتان نوويتان أو أكثر عن طريق الزوج المشترك أو الزوجة المشتركة (في بعض المجتمعات المتخلفة) .

### الأسرة الزوجية: Conjugal Family

أحد نماذج التنظيم الأسري الذي تكون العلاقات الأساسية فيه قائمة على محور



العلاقة بين الزوج والزوجة أكثر من قيامها على العلاقات الدموية، ويقوم بالأدوار الهامة في هذا النموذج الزوج والزوجة وأبناؤهما غير المتزوجين. وإذا ضمت الأسرة أقارب آخرين فإن دورهم يكون سطحياً وثانويًا، ولا تشكل الأسرة في هذا الحالة أو تتحول إلى أسرة ممتدة.

### الأسرة القرابية (الدموية) Consanguine Family

وتمثل أحد نماذج التنظيم الأسرى الذى ينصب التأكيد الأساسى فيه على روابط الدم بين الآباء والأبناء، أو بين الإخوة والأخوات أكثر مما ينصب على العلاقة الزوجية بين الزوج والزوجة. ومعنى هذا أن علاقات القرابة الدموية تعلو علاقة الزوجين. وتشكل الأسرة القرابية أو تتحول عادة إلى أسرة ممتدة يعيش فى نطاقها جيلان أو ثلاثة.

### — دورة الأسرة، Family Cycle

يُشير هذا المصطلح إلى تتابع الأحداث التى تمر بأُسرة معينة منذ قيام الزواج حتى وفاة الزوجين، وما يحدث خلال هذه الفترة، طالت أم قصرت، من ميلاد أو زواج للأبناء، وكذلك العمليات والمناسبات المختلفة التى تواجهها، وتربية الأطفال وتنشئتهم. هذا إلى جانب الظروف العديدة التى تصاحب سن الشيخوخة.

### مفهوم الأسرة (العائلية)، Domestic Family

وتمثل نموذجاً أسرياً يتوسط الأسرة النواة وأسرة الوصاية كما ميز بينهما «كارل زيمرمان» Carl Zimmerman. وتتميز بأنها أكثر وحدة وأقل فردية من الأسرة النواة، لأن أكثر اهتماماتها تدور حول العلاقة بين الآباء وأبنائهم حتى بعد زواجهم، حين يستمر الاتصال الوثيق ويأخذ صوراً عديدة. من بينهما التشاور والزيارات وربما العون المتبادل، وعلى هذا تظل الأسرة العائلية بعيدة عن أن تكون جماعة متكاملة كأسرة الوصاية.

### — مفهوم الأسرة المساواة،

وتمثل نموذجاً أسرياً قائم على المساواة بين جميع الأعضاء، وخاصة الزوج والزوجة. ومن المعروف أنه فى مثل هذا النموذج الذى يتزايد انتشاره فى المجتمعات الصناعية المتقدمة، لا يكون لأى من الزوجين سلطة خاصة أو امتياز لا يتمتع به الآخر. ويفضل بعض الدارسين تسمية هذا النموذج الأسرة الديمقراطية.



### مفهوم الأسرة المتسعة: Expanded Family

وهي أسرة زواجية يعيش فيها قريب غير متزوج لأحد الزوجين مثل الأخ أو الأخت أو ابن العم أو ابن الخال.

### مفهوم الأسرة الممتدة: Extended Family

ومن خصائص هذه الأسرة أنها: أسرة تتكون بنائياً من ثلاثة أجيال أو أكثر، ولهذا تضم الأجداد وأبناءهم غير المتزوجين أو (بناتهم) وكذلك أحفادهم وتؤلف الأسرة القرابية (التي تنظم في ضوء قوة علاقة الدم) عادة أسرة ممتدة بينما لا تؤلف الأسر الزوجية (القائمة على العلاقة الزوجية) أسرة ممتدة. وطبقاً لهذا التعريف فإن الأسر النووية التي تنتمي إلى جيل واحد لا تعتبر أسرة ممتدة وإن ارتبطت عن طريق الزواج التعددي.

وتتكون الأسرة المركبة من أسرتين نوويتين أو أكثر، بصرف النظر عما إذا كانت الأسرتان تنتميان إلى نفس الجيل أو إلى جيلين مختلفين، لكنهما لا يتحدان عن طريق الزواج التعددي.

### مفهوم النظام الأسري: Family Institution

وهو نظام اجتماعي أساسي، له أهمية جوهرية في بناء المجتمع وتحقيق متطلبات الوجود الاجتماعي، وهو يشكل نسقاً من الأدوار الاجتماعية المترابطة والمعايير التي تتعلق بتنظيم العلاقات الجنسية وتربية الأولاد وبناء العلاقات القرابية.

### الأسرة النظامية: Institutional Family

نموذج أسري يقوم سلوك الأعضاء فيه على أداء توقعات الدور ومسايرة المعايير التقليدية. وقد وضع كل من «هارفي لوك» H.Y.Locke و«أرنست بيرجيس» E.W. Burgess النموذج المجرد، أو النمط المثالي للأسرة النظامية في مقابل النمط للأسرة الرفقة. أما الاستخدام الشائع لمصطلح الأسرة النظامية فإنه يشير إلى الأسرة التي يمكن أن تكون مركزاً للتربية والدين. والإنتاج الاقتصادي والترفيه.

### مفهوم الأسرة الأمومية (إقامة ونسباً): Matriarchal Family

وهي صورة من التنظيم الأسري. تُعتبر فيه الأم القوة المسيطرة. والأسرة الأمومية من الناحية النظرية أسرة قرابية (تنظيم في حدود قرابة الدم) أمومية النسب والإقامة.



وعادة ماتكون الأم (رب الأسرة) امرأة كبيرة في السن كالجدة مثلاً. وهناك خلاف بين علماء الأنثروبولوجيا حول ما إذا كانت هناك في الواقع مجتمعات يقوم تنظيمها العائلي على النسق الأسري الأمومي. وليس هناك شك في أن وجود مثل هذه الصورة الأسرية تدريجياً نادر جداً.

### مفهوم الأسرة (التي محورها الأم): Matricentric Family

وهي الأسرة التي تكون الأم فيها مركز التأثير الأول، بينما يميل دور الأب إلى أن يكون سطحياً أو ثانوياً.

### مفهوم الأسرة الأبوية: Patriarchal Family

وهي صورة للتنظيم الأسري، يُعتبر الأب فيه رئيساً ومركز القوة وسلطته ذات طبيعة مطلقة ونهائية. وعادة ما ينظر إلى هذه الأسرة على أنها أسرة قرابية ممتدة (تنظيم في حدود القرابة الدموية) يكون الأب فيها أكبر أعضائها. وتعتبر الأسرة الأبوية البنية التقليدية، والأسرة في روما القديمة، من أوضح الأمثلة على هذا التنظيم الأسري، أما الأسرة الغربية المعاصرة فقد انبثقت من صورة معدلة للأسرة الأبوية.

### مفهوم الأسرة الأبوية التسمية: Patronomic Family

وهي الأسرة التي يكون للأبناء فيها منذ ولادتهم اسم آبائهم.

### مفهوم الأسرة الأولية: Primary Family

وهي الأسرة التي يكون رئيسها هو نفس رئيس البيت، ومعنى هذا أن هذه الأسرة تعيش في بيت خاص. وقد استخدم هذا المصطلح في تعداد الولايات المتحدة، حيث صنفت جميع الأسر الأمريكية (ماعدا عدد بسيط منها) على أنها أسر أولية.

### مفهوم الأسرة الثانوية: Sccondeay Family

وهي الأسرة التي لا يكون رئيسها رئيسا للبيت في نفس الوقت، وإنما يعتبر عضواً عاملاً ينتمي إلى البيت أو مقيماً فيه. ومعنى ذلك أن استخدم هذا المصطلح في التعدادات الأمريكية لكي يشير إلى عدد قليل من الأسر الأمريكية.

### مفهوم أسرة الوصاية: Family of Trusteehip

وهي أحد نماذج الأسرة التي تتميز بدرجة عالية من الوحدة، بالمقارنة بأي نموذج





أسرى آخر، مثل الأسرة الفردية، وتتجلى هذه الوحدة في غلبة المصالح الأسرية ككل على المصالح الفردية مهما كانت طبيعتها.

ويشتمل بناؤها على الأجداد والأجيال المقبلة التي لم تولد بعد. أما كونها أسرة وصاية فهذا راجع إلى أن أعضائها الأحياء يعتبرون أوصياء على دمها وحقوقها وملكيته، واسمها، ومكانتها مدى الحياة وتعتبر هذه الأسرة من زاوية أخرى ممتدة (تتضمن عدة أجيال حية) توجد في الثقافة الريفية حيث تكون الأسرة فيها وحدة اقتصادية.

### مفهوم أسرة التوجيه: Family of Orientation

وهي الأسرة التي يولد فيها الفرد ويتلقى داخل إطارها تنشئته الاجتماعية.

### مفهوم أسرة الإنجاب: Family of Procreation

وهي الأسرة التي تكونت بعد الزواج وتم فيها إنجاب الأطفال.

هذه المصطلحات جميعها تتعلق بمفاهيم وتعريف الأسرة، إلا أننا نود أن نؤكد في تحديد مفاهيم ومصطلحات الأسرة ما يعيننا من توضيح مفهوم الكيان الأسري ودوره من الناحية الاجتماعية ومفهوم العلاقات الأسرية.

### مفهوم الكيان الأسري:

يعيننا إيضاح مفهوم الكيان الأسري لما له من دور فعال من الناحية الاجتماعية. فمن الناحية الاجتماعية تمثل الأسرة مجموعة الأفراد الذين تربطهم صلة الدم، عن طريق الأب والأم أو عن طريق أحدهما حيث يكون أفراد الأسرة من الأب والأم والإخوة والأخوات من الذكور والإناث، وحيث يختلف حجم الأسرة في عدد أفرادها، كما تتنوع الأسرة ويختلف أثرها التربوي على أفرادها باختلاف الوضع الاجتماعي للأسرة والوضع الاقتصادي، والمستوى الثقافي لرب الأسرة والأم، وعمل مهنة الأب والأم، والأدوار والمسئوليات المختلفة التي يقوم بها أفراد الأسرة.

والكيان العضوي الأسري يمثل الوحدة الاجتماعية الأساسية في المجتمع، وكلما كانت العلاقات الأسرية والتطابق والتماسك الأسري بين أعضاء الأسرة كبيرا، أدى ذلك إلى علاقات وروابط وضوابط اجتماعية سليمة بين أفرادها في تعاملهم داخل الأسرة وفي المجتمع الأكبر.





والأسرة هي المؤسسة التربوية الأولى في المجتمع التي ترعى أبناءها وتعمل على تنشئتهم وتطبيعهم اجتماعياً عن طريق ما يعرف بالتنشئة الاجتماعية.

والتنشئة الاجتماعية هي العمليات المختلفة التي تقوم بها المؤسسات الاجتماعية المختلفة في تنشئة الصغار والكبار في مراحل العمر المختلفة، والتي عن طريقها تتم عمليات التطبيع الاجتماعي لأفراد المجتمع الواحد.

والنظم والعلاقات والضوابط الاجتماعية السائدة في المجتمع العام تتوافق بدرجة ما، أولاً مع النظم والعلاقات والضوابط الاجتماعية داخل الأسرة الواحدة التي يسودها التماسك والترابط الأسرى. لذلك تعتبر الأسرة أولى المؤسسات الاجتماعية ذات الدور الفعال المستمر في تنشئة أفرادها تنشئة اجتماعية متوافقة أو غير متوافقة مع أنظمة المجتمع العامة.

### مفهوم العلاقات الأسرية:

يُعتبر الكيان الأسرى ذا أهمية بالغة في التنظيم الاجتماعي حيث تضم الأسرة أولى الجماعات ذات التأثير المباشر في العلاقات الاجتماعية وهي الأم والتي يُطلق عليها الجماعة الوثقى والتي تؤثر على الصغير في أطوار نموه في عامه الأول تأثيراً بالغ الأهمية في تنشئته الاجتماعية، ثم الجماعة الأولية المكونة من الأب والإخوة والأخوات، حيث إن آثارهم أيضاً تؤثر في مراحل الطفولة وباقي المراحل التالية، إضافة إلى الجماعات الأخرى. والوسطى والثانوية والتي تشكل من الأقارب والجوار والمدرسة والمجتمع، وكلها ذات تأثير بدرجات مختلفة في أطوار ومراحل العمر المختلفة.

ويعيننا في هذه الدراسة إبراز دور الأسرة من حيث طبيعة العلاقات الموجودة بين أفرادها والمتمثلة في التماسك والترابط أو التفكك والتفوق والتسامح أو الرفض... والكراهية والتسلطية والتواد أو التعاونية. إضافة إلى الأدوار الاجتماعية للأسرة في تشكيل وبناء شخصيات أفرادها، حيث إن لذلك أثره في سلوك الأفراد في المجتمع الأكبر، وحيث يتأثر سلوكهم العام في حياتهم الاجتماعية نتيجة لما يلقونه من معاملة وما يحدث لهم من تطبيع اجتماعي داخل الأسرة.

وفي مفهوم العلاقات الأسرية نجد أن هناك شبكة من العلاقات الاجتماعية بين أعضاء الأسرة الواحدة، وكلما كانت العلاقات موجبة في مسارها الطبيعي؛ ساد جو الأسرة الوفاء والترابط والتماسك بين أعضائها؛ والعكس من ذلك عندما يسود جو الأسرة التناحر والتناحر وعدم الرغبة في تحمل المسؤولية من قبل الآباء والأبناء.



وفيما يلي المسارات المتعددة للعلاقات الاجتماعية داخل الأسرة:

أ - علاقات الزوج والزوجة: والتي تقوم على أساس الحقوق الزوجية التي يقرها الشرع الحنيف، والمسئولية المشتركة نحو الأبناء وبيت الزوجية وما يتضمن ذلك من العناية بالأبناء وتنشئتهم، وتقسيم العمل بين الزوجين، وحقوق وواجبات كل منهما.

ب - علاقة الأب والابن: والتي تقوم على مسئولية الأب نحو الابن، وتشتمل عليه من تنشئة وتعليم وتربية، وما يقابل ذلك من وجوب الطاعة والاحترام من جانب الابن، وتعاون من جانب الابن عندما يكبر ويستطيع المساهمة في الحياة الأسرية من النواحي الاجتماعية والاقتصادية.

ج - علاقة الأم والابنة: وهي علاقة مماثلة لعلاقة الأب بالابن، وإن كانت تدور في معظمها في محيط البيت نفسه، وخاصة فيما يتعلق بالشئون المنزلية. والمساعدات التي تتوقع الأم أن تقوم بها الابنة حين تكبر.

د - علاقة الأب والابنة: وهي تتمثل في مسئولية الأب تجاه حماية الابنة ومساعدتها ماديا حتى بعد الزواج في الكثير من الأحيان. كما تتضمن موقف الأب من الابنة وطريقة تدليله لها وهي صغيرة العمر، وكيف تتميز هذه العلاقة بالتدرج بتقديم الابنة في العمر.

هـ - العلاقة بين الأم والابن: والدور الذي تقوم به الأم في تنشئة الابن الذكر، والتصاق الابن بأمه في فترة الحياة المبكرة، ثم استقلاله التدريجي عن محيط النساء وكذلك الدور الذي يلعبه الابن في حياة الأم ومسئوليته نحوها، حتى تقدمها في السن وخاصة عند رحيل الأب.

و - العلاقات بين الإخوة الذكور: وهي في الغالب الأعم علاقة زمالة في اللعب أثناء الطفولة، وإن كانت تتطور إلى علاقة تعاون اقتصادي في كثير من المجتمعات التقليدية تحت إرشاد الأخ الأكبر نحو إخوته الصغار عندما يموت الأب، وما يترتب على ذلك من مسئوليات خاصة بالابن الأكبر.

ز - العلاقة بين الأخوات الإناث: وهي تماثل إلى حد كبير العلاقة التي تقوم بين الأخ الأكبر وأخيه الأصغر، وإن كانت تمتاز بوجه خاص بأن الأخت الكبرى في كثير من المجتمعات، يوكل إليها أمر العناية بأختها الصغرى منذ الصغر، وبذلك تقف منها موقف الأم فتعنى بنظافتها وتشرف على كل أمورها، ويظهر ذلك على الخصوص، عندما يكون الفارق في العمر بينهما كبيراً.



ح - العلاقة بين الأخ والأخت: وهي علاقة زمالة في اللعب أثناء الطفولة، وإن كان هذا يتوقف إلى حد كبير على فوارق السن بينهما، ثم لا تلبث هذه العلاقة أن تتطور تدريجياً، بحيث يطرأ عليها نوع من التحفظ في سلوك أحدهما نحو الآخر، ويرتبط ذلك بتفاصيل المركز الاجتماعي لكل منهما، وما يشعر به الأخ من مسؤولية نحو أخته وخاصة حينما يموت الأب.

### المفهوم الأسرى في الإسلام:

من حيث كانت كلمة الأسرة مشتقة لغويا من الأسر والقيد، وحيث كانت الأسرة من وجهة النظر الإسلامية ليست قيدا أو عبئا، وإنما هي حتمية نفسية، فلقد أطلق الإسلام كلمة الأهل لتدل على الأسرة.

والأهل في المفهوم اللغوي مشتق من الفعل أهل على وزن (رضى) بمعنى أنس أى استراح، وهداً واطمأن، يقال: آنسه مؤانسة، لاطفه، وأزال وحشته، وبما أن الراحة النفسية والسكينة والطمأنينة أمور لا تتحقق بالتمنى، وإنما تنال بقدر ما يبذل المرء في سبيلها من أعباء وما يتحمله من أجلها من مسؤوليات، ومن هنا كانت الأهلية أو الصلاحية أو القدرة، فليس كل رجل قادر على أن يكون زوجاً أو رب أسرة، فالزواج يتطلب مؤهلات جسدية ومادية ونفسية وعقلية وخلقية لا يقدر عليها كل إنسان. وهكذا نجد أن الإسلام قد غير مسار مفهوم الأسرة فجعله مسؤولية على الإنسان يقبل عليها رضاً وطواعية باحثاً عن الراحة والسكينة والطمأنينة، ويوضح لنا هذا المعنى قوله تعالى ﴿وَمِنْ آيَاتِهِ أَنْ خَلَقَ لَكُمْ مِنْ أَنْفُسِكُمْ أَزْوَاجًا لِتَسْكُنُوا إِلَيْهَا وَجَعَلَ بَيْنَكُمْ مَوَدَّةً وَرَحْمَةً إِنَّ فِي ذَلِكَ لَآيَاتٍ لِقَوْمٍ يَتَفَكَّرُونَ﴾ (الروم)

ولا يكتمل المفهوم الإسلامى للأسرة إلا إذا فهمنا المعنى الطبيعى للأسرة، بمعنى أن كل فرد من أفرادها من موقع التراحم الذى أوصى به الإسلام، يأخذ ويعطى حسب فطرته التى فطره الله عليها، وليس حسب الضغوط الحياتية المفروضة عليه، وهذا يرجعنا إلى فهم طبيعة الرجل والمرأة والأطفال، وهم العناصر الثلاث المكونة للأسرة، ولو رجعنا إلى طبيعتها نجدها إنسانية، ومعنى إنسانيتها وجود الإنسان فى أعماقها، ولا يمكن فهم إنسانية الإنسان فى مفهوم الحضارة الحديثة التى تقوم على حيوانية الإنسانية وليس إنسانية الإنسان، ولذا فلا يمكن فهمها إلا فى ضوء الإسلام وحده، والإنسان فى العقيدة الإسلامية يحتل منزلة عالية لاتعلو عليها سوى منزلة الله سبحانه وتعالى، إذاً



فإن الإنسان بحكم تكوينه خليفة في الأرض فوظيفته الأساسية في الحياة هي أن يعطى تقرباً إلى الله وليس استكراها، وهذا هو الفارق بين إنسانية الإنسان وحيوانية الإنسان.



فالأسرة الإسلامية هي الأسرة الإنسانية التي تقوم على العطاء وليس على المصلحة فالأب يُعطى أمناً، والأم تعطي حباً وحناناً، والأبناء يعطون بسمة الرضا.

وهذا العطاء هو الذي يحدد مسؤوليات وعلاقات أفراد الأسرة تجاه بعضهم البعض، فالأب لكي يعطي أمناً عليه أن يكون أهلاً لتحمل مسؤوليتي الزوجية والأبوة، والأم عندما تُعطي حباً وحناناً يجب أن تكون أهلاً لتحمل مسؤوليتي الزوجية والأمومة، حتى تكون فادرة على هذا العطاء، وليس كل إنسان قادراً على بذل مثل هذا العطاء ما لم يكن مهياً له نفسياً واجتماعياً، والأبناء لا يستطيعون إعطاء بسمة الرضا ما لم يكونوا بحق راضين وقادرين على إعطاء هذه البسمة، بصدق، والتعبير عن هذا الرضا يكون عن طريق قيامهم بما يلزمهم من واجبات تجاه أبويهم.

إذن ما هي الأسس التي تبني عليها هذه العطاءات، وما هي حقوق الأبناء على الآباء وما هي حقوق الآباء على الأبناء؟؟.

وللإجابة على هذا السؤال نقول: لكي يتوافر للأبناء الأمن والاستقرار والحب والحنان فعلى الأبوين أن:

١ - ينجبا أبناء شرعيين عن طريق الزواج الشرعي الذي تقره الشرائع والأديان،



وأن يحرصا على الحفاظ على رباط الزوجية، وأن يؤدي كل منهما واجباته تجاه الآخر برضى وسعادة دون شقاق ومشاكل تهدد كيان الأسرة وتفقد الأبناء الشعور بالأمن.

٢ - يحسن الاب اختيار أم أبنائه وتحسن الأم اختيار والد أبنائها.

٣ - يحسنا معاملة أبنائهما وأن لايفرقا بينهم فى المعاملة ويحسنا اختيار أسمائهم والنفقة عليهم.

٤ - يقوموا على تربيتهم تربية إسلامية فاضلة، وأن يكونا لهم المثال والقدوة وأن يحسنا تعليمهم.

هذه حقوق الأبناء على الآباء، أما حقوق الآباء على الأبناء فتتلخص فى احترام الأبناء لأبائهم والبر بهم فى حياتهم ومماتهم وفى شبابهم وكبرهم وشيخوختهم وكهولتهم.

ونظرا لتقصير الجانبين فى هذه الحقوق والواجبات فى عصرنا هذا وفى المجتمعات عامة، ونظرا لأهميتها وخطورتها أستأذن القراء الكرام يبحثها بشيء من التفصيل لأنها تمثل محور ما نريد أن نتوصل إليه كعلاج لما نراه من سلبيات فى مجتمعنا المعاصر.

ولما كان الزواج هو بداية تكون الأسرة فسنبداً حديثنا عن الزواج وحكمة الإسلام فى تشريعه. وان كان من المناسب قبلهما التعرف على المقصود بالنسق الأسرى.



## المبحث الثاني النسق الأسري

إن فهم سلوك الأسرة فهما واضحا متكاملًا، لا يكون من خلال دراسة كل فرد على حدة، إننا نستطيع أن نعرف بعض الأشياء عن كل جزء من أجزاء جهاز أو آلة بدراسة كل جزء على حدة، ولكننا لانعرف كيف تعمل هذه الأجزاء معًا، وهذا ماينطبق على الأسرة فلو قمنا بدراسة كل فرد في الأسرة، لايمكننا القول أننا درسنا سلوك الأسرة.

ومن هنا يعتمد تعريف النسق أو النظام الأسري Family System على فكرة أن الكل لايمكن الإلمام به إلا من خلال دراسة علاقة الأجزاء بعضها ببعض. وعلى أي حال فإن أي تكوين يتضمن أجزاء مرتبطة مع بعضها البعض بعلاقات أو تفاعل يمكن أن نطلق عليه «نسق». والأسرة تتكون من أفراد يرتبط بعضهم البعض بعلاقات وبدرجات متفاوتة وبينهم تفاعل، ومن هنا يمكننا أن نطلق على هذا مصطلح النسق الأسري. ومكونات النسق الأسري هم الأفراد المكونون للأسرة، فهم أجزاء النسق ويمكن ملاحظتهم والتعرف على شخصية ومسؤول واتجاهات كل منهم واستعداداته وقدراته، ومن غير الصحيح أن نقول أننا بذلك تعرفنا على سلوك الأسرة، الكلى أو العام.

إن فكرة الأنساق في مجال علم النفس قديمة نسيًا، وفي مقدمة هذه الأنساق، النسق الأسري، على اعتبار أنه يمكن النظر إلى أي جماعة إنسانية بوصفها نسقا.

وفي ضوء أفكار «ليفين» Levin، فإن السلوك الإنساني (B) يعتبر دالة Function (F) أو وظيفة لحيز الحياة Life Space (Ls) الذي يعد ناتجا عن التفاعل بين الفرد (P) ومحيطه أو بيئته Environment. وعلى الرغم من أن ليفين لم يتعامل مع الأسرة باعتبارها جماعة، ولكن تناوله لأفكار عن الجماعات أثار بعض وجهات النظر والشكوك حول الأسرة، حيث كان علاج المريض نفسيا يتم بعيدا عن أسرته، وتغيرت هذه الواجهة بعده حيث بدأ العديد من النفسيين ينظرون إلى الأسرة ككل باعتبارها مريضا وليس فردا فيها أو عنصرا منها؛ لأن سلوك الفرد لاينتج من



الخصائص الخاصة به وحده، ولكنه ينتج أيضا من علاقة ذلك الجزء بالأجزاء الأخرى أو الأفراد الآخرين وعلاقته بالكل. إن النظرة الميكانيكية فقط - وليست الدينامية - هي التي ترى أنه لو فككنا الكل إلى الأجزاء المكونة له ثم أعدنا تركيب تلك الأجزاء بنظام مختلف، فإن كل جزء سوف يظل يؤدي وظيفته الأصلية التي كان يؤديها من قبل، لأنه لا يستطيع أن يؤدي وظيفة أخرى.

ويشير «بيردوستل» Birdwhistell إلى أنه لا ينبغي أن يفهم الاتصال الإنساني بوصفه نموذجًا بسيطًا للفعل ورد الفعل، وإنما كنسق يجب فهمه على المستوى التفاعلي.

وينظر عادة إلى فرد الأسرة باعتباره فردًا إيجابيًا، مقابل اعتبار عضو آخر فردًا سلبيًا. والفرد العادي يميل إلى التفكير في سلوكه وسلوك أسرته في ضوء العلاقة البسيطة «السبب - النتيجة» أو «المثير - الاستجابة». وهذا ما يجعلنا نرى أثناء جلسات الإرشاد الأسري أو العلاج محاولات بعض الأعضاء في الأسرة إلقاء اللوم على الآخر أو يقولون أن الآخر هو السبب.

وتعتبر دراسة الاتصال الذي يحدث بين أي جزئين أو فردين من أفراد الأسرة كنسق أمر مضلل، لأن ذلك فيه تجاهل للحالة الكلية للنسق. كما أن هناك عدم يقين بالنسبة للنسق المتتابع يحدث في كثير من صور التبادل اللفظي ويسمى مشكلة وضع علامات الوقف أو الترقيم Punetate حيث يكون الاختلاف في تفسير وإدراك ما يعتبر مثيرًا، وما يعتبر استجابة حسب كل طرف من الأسرة مشارك في الموقف. وهذا الأمر غالبًا يكون خلف العديد من المشاحنات الأسرية، فنرى الزوجة وزوجها كلاهما يلقي اللوم على الآخر، ويدعى أن استجابته وسلوكه لم يكن إلا رد فعل لسلوك غير مناسب من الطرف الآخر. وتعتبر ذلك نظرة النسق المتتابع.

أما نظرة نسق الصفقة التعاملية Transactionalism فينظر للمسألة على أساس أن كلا من الزوج والزوجة لم يمثل أي منهما في هذا المتتابع لا المثير الذي أثار الطرف الآخر، ولا الاستجابة لهذا المثير، ولكن كل منهما له دور في التفاعل نتج عنه السلوكيات غير المرغوبة..

ونظرة نسق الصفقة التعاملية يثير الشك حول العلاقات البسيطة مثل علاقة السبب - النتيجة، كظهور عصاوية الابن من جراء خوف الأم الزائد عليه، أو حدوث الطلاق لمعاملة الزوج السيئة.. وتؤكد هذه الرؤى على أهمية عدم النظرة إلى العلاقة بين فردين في الأسرة دون أن نأخذ كيفية التعامل وتفاعل الأفراد الآخرين داخل تلك الأسرة.





وهناك المذهب الكلى الذى لا ينظر إلى الكائن بوصفه كلا متكاملًا فقط، ولكن ينظر إليه بوصفه مكونًا متفاعلاً مع بيئته أو أنه فى وسط أسرة تعتبر وحدة من الشخصيات المتفاعلة فى تكامل. The Family, As A Unity of Interacting Personalities.

وفى ضوء هذا المذهب يصبح الأب غير الكفاء مسهمًا فى اضطراب ابنه أو ابنته، كما أن العلاقات بين الأخوة تعتبر عاملاً باثولوجياً مسهمًا فى نمو المرض لدى فرد الأسرة المريض (هذا الابن مثلاً)، فى الوقت الذى يكون الابن نفسه ليس سلبياً كما كان يظن لأنه يسهم فى نشأة بذور المرض لديه ونموها برغبته التى قد تكون لاشعورية نحو المرض. أى إن الابن المريض نفسياً عبارة عن عرض لتشابك وتداخل عوامل مرضية فى الأسرة.

وجاءت نظرية النسق العامة (Gst) General System Theory التى لها جذورها من نظرية الجشطت معتمدة على عدد من المبادئ عرضتها ايفيلين سيرج - Evelyn Sieburg :

١ - مبدأ الوحدة: وفيه يكون الكل الشامل عبارة عن نسق واحد عظيم ضخم Massive يمكن النظر إليه مكوناً من أى عدد من الأنساق الفرعية.

٢ - مبدأ تغيير النسق: عندما تتغير العلاقة أو العلاقات أو بعضها (أفراد الأسرة) بين أجزاء النسق، فإننا نكون أمام نسق أسرة معاد تشكيله بأكمله. والتغيير نوعان: الأول من الدرجة الأولى، ويحدث عندما يصيب المكونات الداخلية تغيراً ويصيب علاقات المكونات الداخلية (الأفراد) تغييراً، والثانى من الدرجة الثانية، ويحدث عندما تدخل معلومات جديدة إلى النسق.

٣ - مبدأ القابلية للحياة: النسق الأسرى يظل حياً مادام هو مستمر فى التغيير وإصلاح نفسه فى الوقت الذى يبقى نسقاً لا يذوب فى غيره من الأنساق. وأن يتوافق مع الضغوط التى يصطدم بها، ويتعد عن العشوائية فى سلوكه. وهنا لانكون أمام خلل فى طاقة النسق الأسرى يطلق عليه الطاقة المعطلة Entropy- phy التى تؤدى إلى المزيد من التخبط والعشوائية.

٤ - مبدأ التمييز بين الأنساق: أى نسق ومنها النسق الأسرى يتعرض لتتابع حالات ويكون فى حال تحول. فإذا لم تؤد هذه التحولات إلى إنتاج جديد وإنما تؤدى فقط إلى إعادة ترتيب أجزاء النسق، نقول أننا أمام نسق مغلق





Closed System والتغير الذي يحدث في هذا النسق هو تغير من الدرجة الأولى، والنسق الأسرى هنا يسعى إلى الحفاظ على التوازن داخل حدوده ويقطع الصلة بمن حوله.

أما النسق المفتوح Open System فهو في حال تبادل دائم للمعلومات وغير مقطوع الصلة بما حوله، ويحقق درسا توافقا مع المعلومات الداخلة من خارجه إليه والنسق المغلق يستسلم للضعف والانهيار بينما الأسرة ذات النسق المفتوح تقاوم عناصر الهدم لأنها متفاعلة مع البيئة المحيطة في إطار القيم والتقاليد.

٥ - حدود النسق الأسرى: كل نسق له حدود ينحصر داخلها وتضم هذه الحدود كل العلاقات والأحداث المتضمنة في النسق والتي تختلف عن تلك العلاقات والأحداث القائمة خارج حدوده. وتقوم الحدود بدور مرشحات (فلتر) تسمح أو تمنع دخول أو خروج طاقات، وبالتالي فإن هناك حدوداً ذات نفاذية عالية وحدوداً تنخفض درجتها في النفاذية.

٦ - المحافظة: لكل نسق خاصية الحفاظ على ذاته أو خاصية التوازن الحيوى Homestatis أى الحفاظ على سلوك النسق الأسرى وضبطه داخل نطاق الحدود المطلوبة لدرجة أن حدوث أى شئ خارج نطاق المدى المقبول للنسق يصاحبه توتر أو عدم توازن فتستثار ميكانيزمات التوازن الحيوى لاستعادة التوازن.

٧ - التغذية الراجعة (المرتدة): وهى وسيلة يحتفظ من خلالها النسق الأسرى بالاستقرار. وهناك تغذية مرتدة سالبة تشير إلى قوة حافزة لإحداث التغير.

٨ - مبدأ المحصلة النهائية الواحدة: النسق الأسرى المفتوح في ضوء القيم والتقاليد يكون أكثر مرونة من النسق المغلق، فيما يتعلق بالطريقة التي يتعامل بها مع المدخلات. فلو أغلقت إحدى الطرق نجد النسق المفتوح يبحث عن طرق بديلة ومكونات أخرى متاحة وبالتالي الوصول إلى المرغوب بطرق بديلة إن هذا هو مبدأ المحصلة الواحدة Equifinality ولدى الأسر التقليدية قدر لا بأس به من خاصية المحصلة الواحدة، ولكن في الأنساق الأسرية غير المرنة تكون هذه الخاصية محدودة أو تكاد تكون مقيدة.

٩ - مبدأ الاتصال البينى: تحت الظروف الضاغطة الخارجية، قد يلجأ النسق



الأسرى إلى تركيز وتكثيف الجهد والضغط أو تحميل الأمر لفرد واحد، وقد يلجأ نسق أسرى آخر إلى توزيع الضغوط والأعباء على النسق بأكمله، مما يجعل النسق يتحمل درجات عالية من الضغوط لأنه يجند أكثر من عضو في الأسرة ليشترك في التحمل بدرجة أو بأخرى.

### الأسرة كنسق جزئي (فرعي) ونسق مغلف (فوقى):

يمكن اعتبار كل فرد من أفراد الأسرة نسقا في حد ذاته، وهذا النسق «أو النسيق» موجود داخل النسق الأسرى الأكبر الحاروي أو المغلف، ولتكن الأسرة النواة Nuclear Family التي توجد في نسق أكبر يتمثل في الأسرة الممتدة Extended Family. وهكذا فإن الفرد يعد نسقا جزئيا فرعيا Sub System والأسرة الممتدة نسقا مغلفا أو فوقيا Su-pera System. وبالتالي يمكننا القول أن الأسرة الممتدة نسقا فرعيا من نسق أكبر مثل المجتمع. وعلى أي حال فإن النسق الفرعي يتفاعل بدرجة معينة مع الأنساق الأكبر التي تحتويه كالقبيلة أو العائلة والمجتمع و... والفرد الواحد يمكن أن يكون عضوا في عدة أنساق؛ فالزوجة أحد أفراد الأسرة النواة واحد أفراد الأسرة الممتدة وإحدى أفراد المجتمع كما أن الزوجة نسق فرعي مع زوجها (زوج - زوجة) وتنتمي إلى نسق فرعي آخر (والدة - ابن) مع ابنها، وتنتمي إلى نسق فرعي ثالث (والدة - ابنة) مع ابنتها... وكل ذلك أيضا أنساق فرعية داخل النسق الأسرى الأكبر.

وهذا التعدد والتنوع يتطلب رصد كل تصرفات وأفعال الفرد داخل الأسرة في ضوء الانتماءات لهذه السياقات الفرعية. فإذا كان لدينا الابن (س) مثلا فهناك شبكة علاقات له إذا كان داخل أسرة نواة مكونة من أخت (ص) بالإضافة إلى الأب (ب) والأم (م) وسلوكيات الابن (س) يمكن أن تفسر داخل أسرته في ضوء ١٢ علاقة أو ن (ن - ١) حيث ن عدد أفراد الأسرة السابقة وهو ٤ أفراد. ولذلك فالابن (س) يتطلب تحليل النسق ١٢ علاقة مختلفة على الأقل هي على النحو التالي:

الابن مع الأب	الابن مع الأم
الابن مع الابن	الابن مع الأم
الابن مع الأم	الابن مع الابنة
الابن مع الابن	الابن مع الابنة مع الابن
الابن مع الابنة	الابن مع الابنة مع الأم
الابن مع الابنة مع الابن	الابن مع الابنة مع الأم



ويمكن تمثيل شبكة العلاقات هذه بالصورة التالية:

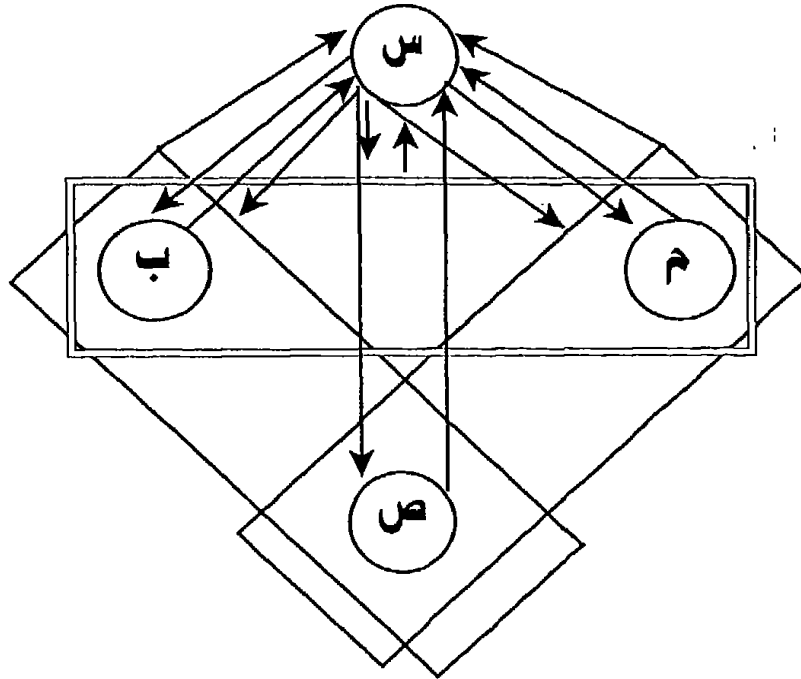

ويزداد تعقيد شبكة العلاقات السابقة بزيادة حجم الأسرة، وإذا كان هناك تحالفات أو إحزاب Coalitions داخل النسق الأسرى. وكذا إذا كان الابن (س) له علاقات بأنساق أخرى خارج نطاق الأسرة مثل النسق المدرسي والنسق الصداقي. وقد يؤدي الأمر أن يتفاعل نسق الأسرة بكامله مع نسق آخر، لأن أحد أفراد الأسرة له علاقات مع نسق آخر.

### قواعد نسق الأسرة:

النسق الأسرى محكوم بقواعد Rules وتفاعل أفراد الأسرة منتظم ومحكوم بهذه القواعد. فكل فرد من أفراد الأسرة يعرف أنماط الأنظمة التي تعمل في إطارها الأسرة ويعرف ماهو مسموح وماهو غير مسموح به، وماهو متوقع منه، وعلى الرغم من أن هذه القواعد غير مصاغة أو مكتوبة، إلا أن أفراد الأسرة يتعلمون هذه القواعد، والتي عادة تكون على شكل إرشادات وتوجيهات وأسرية وشأنها أن توضح قواعد الأسرة. وبعض قواعد الأسرة تكون واضحة لغويا على شكل تعليمات أو توجيهات أو نصائح تعلن لأعضاء الأسرة في مناسبات، ولكن بعضها يكون خفيا أو مقنعا COVERED وغير مصاغ في كلمات، أي تشبه استنتاجات يخلص إليها جميع أفراد الأسرة. ويتصرف الوالدان حسب القواعد المقنعة وغير المصاغة في كلمات إلا إذا اقتضى الموقف غير ذلك، فالبنات مثلا يساعدن الأم عند إعداد الطعام، ولايطلب ذلك من الأولاد.. وغير ذلك من الأمثلة.



وتساعد القواعد فى الحفاظ على النظام والاستقرار وتسمح فى نفس الوقت بحدوث التغييرات المطلوبة تبعا للظروف. وفى الأسر التى لا يقوم التفاعل فيها على أساس صحى، فإن المجال يكون فضفاضا واسعا، فى فهم وإدراك هذه القواعد، فالبعض يفهمها كما يريد هو وحسب إدراكه لباقي أفراد الأسرة. وهذا ما يدفع ببعض المعالجين والمرشدين النفسيين لتوضيح هذه القواعد لأعضاء الأسرة وتوحيد مفاهيمها ومضامينها للجميع، وخاصة أن بعض الأسر لا ترحب بمناقشة أو توضيح بعض الأمور الحساسة فى نطاق قيمها وثقافتها.

كما أن بعض الأسر تسلك على نحو يجعل فهم القواعد أمرا صعبا مثل الأسر التى تمنع التعبير عن الخوف أو التعبير عن الضعف، وبعض الأسر التى تشجع التعبير عن المشاعر الزائفة غير الحقيقية مجازاة لتقاليد مجتمعها، وبعض الأسر التى تشجع على رد العدوان على من هم خارج نطاق الأسرة فقط. . . وهنا نكون أمام أسر بها من الاختلال الوظيفى نظرا لاتباعها قواعد مختلفة وظيفيا.

### الحافظة على إتزان نسق الأسرة:

من المعروف أن جسم البشر متوجه تلقائيا للحفاظ على درجة حرارة داخله قدرها ٣٧ درجة تقريبا وهذا مانطلق عليه الاتزان الحيوى Hemeostasis، ونسق الأسرة يقوم على نحو قريب بمثل هذا فيحدث توازنا واستقرارا، فنجد أفراد الأسرة يقومون باستعادة الاتزان والجو المستقر كلما اختل الاتزان عن طريق عدم السماح بالانحراف زيادة أو نقصانا بوضع حدود عليا لدرجة تصاعد التفاعلات السلبية. فلا يسمح لمشاجرة بين طفلين أو عضوين من الأسرة أن تتصاعد إلى درجة الاعتداء الجسدى، ونجد الأب أو



الأم أو كلاهما يتخذ واحدا وأكثر من الأمور مثل: توبيخ أحدهما أو الاثنين معا - تذكيرهما بالعلاقات الأسرية - عناقهما وحثهما على المصالحة - اتخاذ دور القاضى والحكم على المخطئ - وهنا نقول أن الوالدين أو أحدهما يحاول إعادة الاتزان الذى اهتز بمشاجرة الطفلين.

وبطرق أخرى، أو مشابهة يقوم الزوج والزوجة بمراجعة علاقتهما محاولين إعادة الاستقرار والتوازن عند توتر العلاقة بينهما بطرق



مثل التجاوز عن أخطاء الشريك الآخر أو . . والنسق الأسرى يجب أن نذكر أنه لا يعود إلى نفس النقطة دوماً، فالأنساق الإنسانية ثباتها نسبي وليس مطلقاً، فهي تبحث غالباً عن مخارج جديدة أو حلول تؤدي إلى مستوى أنسب من الاستقرار والالتزان.

### التغذية الراجعة داخل نسق الأسرة؛

تسمى الآلية التنظيمية التي يتمكن نظام الأسرة من خلالها المحافظة على الاتزان في ضوء تحقيق أهدافه أو بعضها، تسمى تغذية مرتدة أو راجعة Feedback، وهي تنطوي على إعادة إدخال نتائج الفعاليات السابقة إلى نسقها (نسق الأسرة) لمراقبة ممارستها التالية وتقويمها.

وهناك تغذية راجعة أو مرتدة وهي التي تعمل على التصحيح عن طريق التقليل، أو التخفيف من المدخلات حتى يعود النسق إلى حالة الاتزان، وهناك التغذية الراجعة أو المرتدة الموجبة التي تعمل على تضخيم رد الفعل حيث تعمل على زيادة أو تعجيل الانحراف الأولى.

واستقرار نسق الأسرة يتحقق من خلال عمليات التغذية الراجعة سواء السالبة أو الموجبة.

### حدود النسق الأسرى؛

الخط الفاصل غير المرئي بين نسق وآخر أو بين الأنساق الفرعية داخل النسق الأكبر أو الفوقى يسمى حداً Boundary وهذا الحد يقوم بدور حارس يضبط تدفق المعلومات إلى النسق ومنه. وداخل الأسرة حدود تميز بين الأنساق الفرعية، ويجب أن تكون هذه الحدود واضحة ومعروفة لتسمح لأفراد الأنساق الفرعية داخلها بأداء مهامها. وعلى هذا فالحدود داخل النسق الأسرى تساعد في حماية استقلالية الأنساق الفرعية في الوقت الذي تحافظ فيه على الاعتماد المتبادل بينهما داخل الأسرة.

فمثلاً يحدد الأب حدود النظام الفرعى الخاص بالوالدين وسلطتهما حينما يعلن للابنة الكبرى «مالك وأخيك الأصغر حتى تحدى له مايجب أن يراه من مجالات . . أنا ووالدتك فقط نقرر ذلك . . .» ويمكن للأب أن تحدد مسؤولية النسق الفرعى الخاص بالابن الأكبر فى الأسرة حينما تزيد من مهامه معلنة لأطفال الأسرة الصغار، «أريد منكم يا أولادى طاعة أخيك الأكبر . . .» وقد تضيف مسؤوليات أخرى للجدة أو الخالة . . .



فالحدود للأنساق الفرعية لها أهمية واضحة في تفعيل وفعالية دور الأسرة. وترتبط مسئولية الأنساق الفرعية بقضية هامة في حدود الأنساق وهي نفاذية-Permeability هذه الحدود. فالحدود تتباين في مدى سهولة تدفق المعلومات من النسق الفرعي وإليه، وينبغي أن تكون الحدود والقواعد واضحة أمام جميع أفراد الأسرة في ضوء إمكاناتهم وأعمارهم. إن الحدود الغامضة أو الصارمة أكثر من اللازم تتيح الفرصة للخلط والاضطراب وتؤدي إلى عرضة النسق الأسرى لعنق التوازن.

والنسق الأسرى الذي يسمح بتدفق عال في المعلومات من وإلى الخارج يسمى نسقا مفتوحًا Open System، وهنا نكون أمام نسق أسرى لديه توظيف جيد للطاقة Engentropy يتميز بالاتصال الخارجي المتناسب مع القيم والتقاليد. فالأسرة مثلا تسقبل الزوار وتقوم بزيارات للأقارب والأصدقاء. وأبوابها غير مغلقة بالأقفال، ولديها رغبة في استكشاف المجتمع، وهناك حرية في تبادل المعلومات مع وجود رقابة مرنة ورشيده على وسائل وأساليب الاتصال. . وفي النسق المفتوح، لكل فرد حرية تحديد تحركاته نحو الغير أو نحو الأهداف التي ينشدها مادام يتحرك داخل الخطوط والحدود المعلومة التي تم ترسيخها في الأسرة. ومن هنا فإن هذا النسق يحافظ على التماسك الجماعي كما يحافظ على حرية عضو الأسرة.

والنسق الأسرى الذي يصعب عبور حدوده المتسم بالتشدد والعزلة وغير القادر على الاستفادة من التجارب الجديدة، وغير القادر على رفض أو تغيير الأنماط التفاعلية التي ثبت أنها غير صالحة، يسمى نسقا أسريا مغلقا Closed System وهو نسق يهدر الطاقة Entropy لأنه ينفقها في محاولات غير توافقية، والأسرة تعزل نفسها عن تيارات التغيير المفيدة في ضوء القيم والتقاليد، وتحرم نفسها التجارب الجديدة. ومن أمثلة هذه الأسر الأقليات أو أسر المجموعات العرقية أو. . وهي أسر تنظر أحيانا بشك وارتياب للآخرين. إن أفرادا في مثل هذه الأسر على اتصال محدود بالمجتمع حيث ينظرون لأنفسهم بأهمية العزلة لأنهم يخشون عدم الوفاء بمطالب المجتمع المحيط. إن هذه الأسر تبنى حدودا جامدة تحول دون تدفق المعلومات، وهم أشبه بدائرة مغلقة Closed Circuit وكأنهم يعيشون وسط مجتمع أعداء، وهناك مواعيد ونظم لتحركات الأبناء، كما أن هناك إشرافا صارما على اتصالات الأبناء، وبعضهم يرى أهمية عدم وضع رقم التليفون في دليل التليفونات، ويسود هذه الأسر جو التكتم في تناولهم لشئونهم وكأنها أسرار محظورة. وهذه الفكرة التي تكونها الأسرة المنغلقة عن نفسها والتي تريد أن يعرفها الناس عنها هي أقرب إلى الأسطورة Myth. وهذه الأسطورة التي تريد الأسرة أن تقنع



بها أفرادها وتقنع الناس كثيرا ماتكون خلف المرض النفسي لبعض أفراد الأسرة أو أحدهم.

إن أفراد هذه الأسرة المنغلقة تنحصر اتصالاتهم بخارج الأسرة، ويكتفى باتصالاتهم داخلها ويزداد اندماجهم وانغماسهم معا وجميعا داخل هموم ومشاكل الأسرة. وهنا نقول أن علاقاتهم لها خاصية المعية Togetherness لوجودهم معا معظم الوقت، وتقلص الخصوصية الشخصية، لدرجة أن يصل بهم الأمر إلى فقدان الاستقلالية الفردية Individual Autonomy وهو من الأمور الأسرية الممهدة لاضطراب بعض أفراد الأسرة ويطلق على هذا الفقدان للاستقلالية أحيانا مصطلحات مثل الانصهار Fusion أو الاندماج Merger أو نقصان التمايز Lack of Differentation

وعلى أي حال فإن الأسرة المنغلقة تعتبر أسرا غير مرنة Inflexibility فالعلاقات بين أفرادها تتسم بالجمود وتظل كما هي لا تتغير، لدرجة أن الطفل الصغير يكبر ويصبح مراهقا أو حتى شابا وراشدا وتظل معاملته من قبل الوالدين كما هي، ولدرجة أن الأم تظل تعامل الابن الصغير حتى يصل إلى المراهقة (معاملة المراهق كطفل) Infants Ado-lescence ولا تسمح هذه الأم، أو ذلك الأب للطفل بالانفصال الشخصي وتنمو بينهما علاقة تكافل معروف أنها تكمن خلف إصابة الابن أحيانا بالفصام عندما تنقطع هذه العلاقة.

### هل النسق الأسري يتغير؟

من منطلق الوحدة الأساسية للنسق، فإن أي زيادة أو نقصان، أو حذف أو إضافة، أو ولادة أو موت داخل الأسرة يحدث تغييرا في النسق كله.

والتكيف للظروف الجديدة، والتي يترتب عليها تغييرا في النسق أمر غير بسيط دوما، وكثيرا ما يشعر أفراد الأسرة بصعوبته وربما أدى إلى ارتفاع مستوى انفعالية بعضهم أو عصبيتهم أو المبالغة في السلوك.

وبعض الأسر وخاصة المنغلقة تعمل على استعادة النسق القديم أو محاولة إنكار التغير وربما تحديه، وينعكس آثار ذلك على الصحة النفسية أو بعض نواحي الشخصية لبعض أفراد الأسرة.





## المبحث الثالث

### المجتمع: المفاهيم والمصطلحات

في تحديد المفاهيم والمصطلحات الرئيسة لهذا الكتاب نحدد المفاهيم والمصطلحات الخاصة بـ:

- المجتمع (بصفة عامة)

- المجتمع العربي (بصفة خاصة)

#### المفهوم اللغوي للمجتمع:

في لسان العرب لابن منظور جمع بمعنى جمع الشيء عن تفرقه يجمعه جمعاً، وجمعه وأجمعه فاجتمع.

والمجموع بمعنى الذي جمع من ههنا وههنا، وإن لم يجعل الشيء الواحد. وتجمع القوم بمعنى اجتمعوا أيضاً من ههنا وههنا.

والجمع اسم لجماعة الناس. والجمع مصدر قولك جمعت الشيء. والجمع هم المجتمعون وهناك الجماعة والجميع. وأمر جامع بمعنى يجمع الناس.

#### المفهوم الاصطلاحي للمجتمع:

من الناحية الاصطلاحية ليس هناك تعريف محدد ومقبول لمصطلح المجتمع، والاستخدامات الثلاثة الشائعة له تشير إلى جوانب هامة من الحياة الاجتماعية. وهناك المعنى العام للمجتمع، حيث إن المعنى العام بمعنى مجموع العلاقات الاجتماعية بين الناس - أو هو كل تجمع للكائنات الإنسانية، من الجنسين، ومن المستويات العمرية يرتبطون معا داخل جماعة اجتماعية لها كيان ذاتي ولها نظمها وثقافتها المتميزة.

- أو أنه النظم والثقافة التي تتحقق عند جماعة من الناس. والتعريف الأخير وثيق الصلة بالتعريف الثاني، وهما يشيران إلى عنصرين أساسيين في التحليل السوسولوجي، أن الإنسان يعيش في جماعات، وأن سلوك الناس يتأثر بالمعايير والقيم.





### الوحدة والتجمع الإنساني:

ولقد كان المجتمع يعتبر تجمعاً من الأفراد يستمد طبيعة جمعية من طبيعة الإنسان إلا أن «كونت وسيمنسر» أكدوا أن المجتمع ليس مجرد اسم جمعي يطلق على عدد من الأفراد، ولكنه وحدة كلية متميزة توفيق الوجود الفردي. وقد اكتسبت وجهة النظر هذه ذيوغاً في البحث السوسولوجي.

ويستخدم مصطلح المجتمع أحياناً للإشارة إلى الإنسانية أو النوع البشري ككل أو ظاهرة التجمع الإنساني.

### التفريق بين المجتمع والجماعة الاجتماعية:

وحتى يمكن التمييز بين المجتمع والجماعة الاجتماعية، يجب أن نتصور المجتمع على أنه الجماعة الكبرى التي ينتمى إليها الفرد، والتي يجد الناس فيها العناصر الأساسية للحياة المشتركة، وهكذا يصبح شبكة من الجماعات الاجتماعية.

### التعريف على أساس النسق الاجتماعي:

وهناك من يرى أن المجتمع جماعة من الناس لها ثقافة مشتركة ومتميزة تحتل حيزاً إقليمياً محدداً، وتتمتع بشعور الوحدة، وتنظر إلى ذاتها ككيان متميز، ويشبه المجتمع كل المجتمعات الأخرى في اشتماله على بناء أدوار مترابطة وسلوك تفرضه المعايير الاجتماعية.

ومع ذلك فالمجتمع يعتبر نموذجاً خاصاً لجماعة تتميز بنسق اجتماعي شامل ينطوي على جميع المؤسسات الاجتماعية الأساسية.

ويتميز المجتمع كذلك باستقلاله، ليس بمعنى أنه مكتف بذاته من الناحية الاقتصادية اكتفاء ضرورياً، وإنما بمعنى انطوائه على جميع أشكال التنظيم اللازمة لبقائه واستمراره فترة طويلة من الزمان.

أما النسق الاجتماعي Social System فإنه من المتفق عليه بين علماء الاجتماع ضرورة التمييز بين الأنساق الاجتماعية والثقافية وأنساق الشخصية، على الرغم من أن مصطلح النسق الاجتماعي Social System قد يستخدم في كثير من الأحيان بمعنى يشمل على هذه الأنواع، ولكن إذا كان نسق الشخصية يشير إلى جوانب الشخصية التي تؤثر في أداء الفرد لوظائفه الاجتماعية، فإن النسق الثقافي يشمل على المعتقدات الفعلية والأنساق الملموسة للقيم والوسائل الرمزية للاتصال.



ويشير النسق الاجتماعي إلى أنماط التفاعل والتنظيم مثل بناء السلطة في تنظيم ما، وتقسيم العمل في الأسرة ووظائفها المختلفة.

### مفهوم العرب:

العرب، والعرب من الناحية اللغوية هما جيل من الناس خلاف العجم.

والعرب العاربة هم الخُلص منهم.

والأعرابي هو البدوي. وهم الأعراب والأعراب.

وليس الأعراب جمعاً لعرب. وإنما العرب اسم جنس ومن نزل البادية أو جاور البادين وظعن بطعنهم، وانثوى بانتوائهم فهم أعراب.

ومن نزل بلاد الريف واستوطن المدن والقرى العربية وغيرها ممن ينتمى إلى العرب فهم عرب وإن لم يكونوا فصحاء.

والله تعالى يقول: ﴿قَالَتِ الْأَعْرَابُ آمَنَّا قُلْ لَمْ تُؤْمِنُوا وَلَكِنْ قُولُوا أَسْلَمْنَا﴾ (الحجرات: ١٤).

وهؤلاء قوم من بوادي العرب قدموا على النبي ﷺ، المدينة، طمعاً في الصدقات، لارغبة في الإسلام، فسامهم الله تعالى الأعراب.

والعرب هم الجيل الذي أقام سواء بالبادية أو المدن. والنسبة إليها أعرابي وعربي.

والعربية هي اللغة التي يتكلم بها العرب.

ويقال رجل عربي اللسان إذا كان فصيحاً.

### التفريق بين المجتمع والجماعة الاجتماعية:

من واقع ما أشرنا إليه من مفهوم المجتمع يرى الباحث أنه يمكن أن نحدد مفهوم المجتمع العربي على أنه المجتمع الذي يضم الكيان العضوي العربي المشكل من الأفراد الذين تربطهم روابط ثقافية مشتركة و متميزة والتي تحتل أقطارهم الحيز الجغرافي المشتمل على البلدان العربية بقارتى أفريقيا وآسيا، وحيث تتمتع هذه الأقطار بشعور الوحدة الذي من مقوماته:



- وحدة الدين والعقيدة .
- وحدة اللغة ، حيث ينطق الأفراد بلغة ، باللسان العربي المبين وإن تعددت اللهجات بين مختلف الشعوب العربية .
- وحدة الاقتصاد الذي يتميز باستقلاله في المجتمعات العربية .
- وحدة المصاهرة والنسب .
- وحدة المناخ الجغرافي المتقارب لحد ما .
- وحدة الحضارة الممتدة عبر سنين طويلة .
- وحدة المصالح السياسية المشتركة .

وبهذا فإن المجتمع العربي يمثل وحدة اجتماعية تضم عدة أقطار مختلفة ، وإن اختلفت في ظروفها الاجتماعية والاقتصادية ، فإنها تتوحد فيما سبقت الإشارة إليه من خصائص وسمات مشتركة ، وحيث تشتمل الأقطار العربية على أدوار مترابطة وسلوك واتجاهات تفرضه المعايير الاجتماعية . الأمر الذي قد يجعلنا نتوقع تقارب الخصائص والسمات والعلاقات الأسرية في داخل الأسرة العربية بين سائر المجتمعات العربية .



## المبحث الرابع

# ضوابط الحياة الاجتماعية: المفاهيم والمصطلحات

تحدد الحياة والعلاقات الاجتماعية في المجتمعات عامة والعربية خاصة بمجموعة من الضوابط، يهمننا أن نوضحها للصلة المباشرة بالمجتمعات عامة والمجتمع العربي خاصة.

وأهم ضوابط الحياة الاجتماعية ما يعرف بالضبط الاجتماعي والذي نوضحه كما يلي:

### الضبط الاجتماعي: Social Control

أهم ما يحدد العلاقات الاجتماعية في مستواها الفردي والجماعي ما يعرف بالضبط الاجتماعي وتتحدد مفاهيم ومصطلحات الضبط الاجتماعي من عدة نواح نعرضها وفقاً للتقسيم التالي:

#### الناحية السلوكية:

من الناحية السلوكية يستخدم مصطلح الضبط الاجتماعي ليشير إلى أن سلوك الفرد وأفعاله يتحدد من خلال الجماعات والمجتمع المحلي والمجتمع الكبير، الذي يعتبر الفرد عضواً فيه حيث إن الوسائل التي تحقق امتثال الأفراد لقواعد المجتمع، هي تنظيمات ذات طبيعة اجتماعية. ومانعياً بسلوك الفرد Behavior وهو ما يمثل استجابة أو رد فعل يقوم به الفرد. وهذه الاستجابات لا تتضمن فقط الاستجابات والحركات الجسمية، بل تشمل أيضاً على العبارات اللفظية، والخبرات الذاتية، كما تشمل أيضاً على الاستجابات الكلية أو الآلية التي تتدخل فيها إفرازات الغدد حين يواجه الكائن العضوي أي موقف. وقد يستخدم بعض الباحثين مصطلحين: فعل، وسلوك بمعنى واحد، إلا أن اصطلاح السلوك أعم من الفعل، لأنه يشتمل على كل ما يمارسه الفرد، ويفكر فيه، ويشعر به بغض النظر عن القصد والمعنى الذي ينطوي عليه السلوك بالنسبة للفرد.



### ناحية السيطرة الاجتماعية:

تشير أقدم تعريفات الضبط الاجتماعي «أدوارد روس» Ross (1901م) على أن الضبط الاجتماعي هو السيطرة الاجتماعية المقصودة التي تؤدي إلى وظيفة معينة في المجتمع.

### ناحية المشكلات الاجتماعية:

تعتبر المشكلات الاجتماعية مشكلات تتعلق بالضبط الاجتماعي، ففي نظر «بارك وبيرجس» أن كل المشكلات الاجتماعية تتحول في النهاية إلى مشكلات تتعلق بالضبط الاجتماعي.

والمشكلة الاجتماعية Social Problem هي موقف مؤثر في عدد من الأفراد بحيث يعتقدون - أو يعتقد الأعضاء الآخرون في المجتمع بأن هذا الموقف هو مصدر الصعوبات والمساوئ التي تواجههم. وبذلك تصبح المشكلة الاجتماعية موقفاً موضوعياً من جهة، وتفسيرا اجتماعياً ذاتياً من جهة أخرى. والمشكلات الأساسية التي يعاني منها المجتمع هي:

انحراف الأحداث والجريمة، والانتحار، والقتل، والإدمان، والطلاق، والضعف العقلي، والتميز العنصري، والصراع الصناعي والإسكان غير الملائم، والمناطق المختلفة والبطالة، وغير ذلك من المشكلات الاجتماعية التي يعاني منها المجتمع الانساني منذ القدم وحتى عصرنا الحاضر.

ونود الإشارة إلى أن هذا الاستخدام الخاص بالمشكلات الاجتماعية واعتبارها مشكلات تتعلق بالضبط الاجتماعي، والذي قام بتحديد «بارك وبيرجيس»، هذا الاستخدام تناول بعداً اجتماعياً - نفسياً، حيث صور «جورج هربرت» الضبط الاجتماعي، على أساس (بناء الذات) وحيث تقبل الفرد للاتجاهات السائدة في المجتمع، ومدى مشاركته للأنشطة الاجتماعية في الجماعة.

والذات Self هي جانب الشخصية الذي يتكون من مفهوم الفرد عن نفسه، وما يعبر عنه طريقة إدراك الفرد لنفسه، نتيجة ومحصلة تجاربه وخبراته مع الآخرين ولطريقة تصرفهم نحوه، وللانطباع الذي يدركه من نظرهم إليه.

وتتطور الذات وتنمو خلال عملية التنشئة الاجتماعية والتفاعل الاجتماعي.

فالطفل الصغير لا يحظى بمفهوم منظم عن كيانه وخصائصه، ولكنه يبدأ في



تكوين هذا المفهوم وفي إدراك مكانه في المجتمع عن طريق استدماج تعريفات الآخرين له. ومع أن الذات تنمو في مرحلة الطفولة إلى درجة ملحوظة، إلا أنها لاتصل فيها إلى صورة نهائية غير قابلة للتغيير، حيث تكون عرضة باستمرار للتعديل نتيجة لوجودها في بيئة اجتماعية متغيرة.

هذا وتقوم الذات بإجراء عملية مقارنة غير منقطعة، وعملية تقييم وإعادة تفسير نفسها كلما تغيرت مراكز الفرد وأدواره في المجتمع.

### ناحية الأنماط الثقافية:

وهناك من يشير إلى أن الضبط الاجتماعي مرتبط ارتباطاً وثيقاً بالثقافة، ولذلك فالضبط الاجتماعي ذو صلة بعلم (اجتماع الثقافة).

مثال ذلك مايراه «جورفيس» من أن الضبط هو مجموع الأنماط الثقافية التي يعتمد عليها المجتمع ككل في ضبط التوتر والصراع، ومن هذا التعريف كان الاهتمام بمعالجة ميكانيزمات الضبط الاجتماعي.

والنمط الثقافي Cultural Pattern هو تنظيم مركبات الثقافة التي تؤلف الصيغة الكلية لمجتمع ما، أو القيم والمعتقدات السائدة التي تميز ثقافة بعينها، والتي اكتسب قدراً من الاستمرار النسبي.

### الناحية الاجتماعية أو الثقافية:

ويعتبر الضبط الاجتماعي وسيلة تفرض عن طريقها القيود المنظمة والمتسقة نسبياً على السلوك الفردي، بهدف التوصل إلى مسايرة الفعل للتقاليد وأنماط السلوك ذات الأهمية في أداء الجماعة (أو المجتمع) لوظيفتها على نحو مستقر.

لذلك فقد تعتمد الصورة الأساسية للضبط الاجتماعي على موافقة الفرد أو تأييده لمستويات السلوك التي حددتها المعايير الاجتماعية وتوقعات الدور بوصفها صائبة ملائمة. ونتيجة لذلك فإن عملية التنشئة الاجتماعية واستدماج المعايير الاجتماعية والقيم توفر المصدر اللازم للضبط الاجتماعي الإيجابي.

وبعينا في هذا الموضوع أن نحدد المفاهيم التالية المرتبطة بهذا التعريف للضبط الاجتماعي من الناحية الاجتماعية والثقافية.

فالتنشئة الاجتماعية Socialization هي العملية التي يتعلم عن طريقها الفرد كيف يتكيف مع الجماعة عند اكتسابه للسلوك الاجتماعي الذي توافق عليه.



وتعتبر المعايير الاجتماعية خطوطاً موجهة إلى مستوى السلوك الذي يكفي الأخذ به أو تطبيقه في مواقف اجتماعية محددة. ولهذا تتخذ التزامات دور الشخص في الجماعة الاجتماعية عن طريق المعايير الاجتماعية التي تضعها أو التي تشير عليها.

والقيم الاجتماعية Social Values هي مصطلح عام في العلوم الاجتماعية يعنى أى موضوع أو حاجة أو اتجاه أو رغبة، ويستخدم في معظم الحالات حينما تظهر علاقة تفاعلية بين الحاجات والاتجاهات والرغبات من جهة والموضوعات من جهة أخرى، وهو يعنى أيضاً المستويات الثقافية المشتركة، التي تحتكم إليها في تقدير الموضوعات والاتجاهات الأخلاقية أو الجمالية أو المعرفية. وهناك اعتقاد بين من يشاركون في هذه المستويات بأنها صادقة وأنه يتعين الاعتماد عليها في تقييم الموضوعات.

### الناحية الرسمية:

إن الضبط الاجتماعي إما أن يكون رسمياً أو غير رسمي. والضبط الاجتماعي الرسمي ينطوي على أنساق السلطة المتمثلة في: (القوانين - القواعد - اللوائح التنظيمية التي تحدد المكافآت لتنظيم الجزاءات الإيجابية كالشهادات والدرجات العلمية، والجوائز، والميداليات، والمكافآت المالية) أو العقوبات: (كالجزاءات السلبية المنظمة التي تتمثل في الإعدام أو الحبس أو الطرد). وهذا في مقابل الامتثال أو المخالفة. ويمكن أن يكون الدين من العوامل التي تسهم في نسق الضبط الاجتماعي الرسمي.

والضبط الاجتماعي غير الرسمي، ينكشف في صور مختلفة كالرأى العام، والموضة، وتفرضه الجزاءات غير الرسمية كالثناء أو السخرية.

### ناحية الهدف:

إن الضبط الاجتماعي يتمثل في النظام System وفي تدعيم القيم الاجتماعية وعدم الاستغلال، أو الاحتكار، أو إحراز المكاسب الذاتية التي قد يحظى بها بعض الأفراد في المجتمع. على أنه ينبغي أن نلاحظ أن قيم المجتمع في بعض المجتمعات قد يترتب عنها توجيه الضبط الاجتماعي نحو تدعيم مصالح معينة.

### الناحية الإيجابية:

هناك الضبط الاجتماعي الإيجابي Positive Social Control وهو الضبط الاجتماعي الذي يعتمد على دافعية الفرد الإيجابية نحو الامتثال أو المسيرة ويتدعم هذا النوع من الضبط عن طريق تعزيز المكافآت التي تتفاوت من المنح المادية الملموسة إلى الاستحسان والتأييد الاجتماعي.



على أن الصورة الأساسية للضبط الاجتماعي الإيجابي تعتمد على استدماج الفرد للمعايير الاجتماعية والقيم وتوقعات الدور من خلال عملية التنشئة الاجتماعية، الأمر الذي يجعل الفرد يندفع نحو الامتثال، لأنه يعتقد في صدق المعيار الاجتماعي. لهذا تعتبر المكافآت والعقوبات بمثابة أدوات مدعمة للدافعية Motivation أكثر منها مصدرًا أوليًا لها.

ومن ثم فعملية استدماج القيم والمعايير الاجتماعية عن طريق أعضاء المجتمع من ضرورات استقرار المجتمع.

### الناحية السلبية:

هناك الضبط الاجتماعي السلبي Negative Social Control والذي يعتمد على العقاب أو التهديد بالعقاب، ويتفاوت من القوانين (التي تهدد بالإعدام أو السجن أو الغرامة) إلى العادات الشعبية التي يتحمل من يخالفها عقابه بالسخرية أو الاستهجان الاجتماعي أو رفض الجماعة له. ويمكن أن تكون صور الضبط الاجتماعي السلبية رسمية أو غير رسمية، وتعتبر في كلتا الحالتين مفروضة لأن الفرد يمثل لها بهدف تحاشي النتائج غير المرغوبة إذا حاول الاعتداء عليها أو خرقها.

### وسائط الضبط الاجتماعي:

الضبط الاجتماعي له وسائط كثيرة ومتنوعة. والقوانين التي تصدرها السلطة الحاكمة أهم هذه الوسائط وخاصة في العصر الحديث، والذي تسود فيه الفردية في المجتمعات التي بلغت درجة كبيرة من التعقيد والتنظيم والأخذ بأسباب الحضارة، إضافة إلى أن طبيعة الإنسان تتسم في الأعم بالميل العدواني، الأمر الذي يحتاج إلى ما يضبط سلوكه ويجعله سلس القيادة لين العريكة، سهل التوافق.

إضافة إلى القانون كوساطة للضبط الاجتماعي فهناك وسائط أخرى منها:

الرأي العام - العرف - القيم الاجتماعية - الدين والتربية. ولا تكون لهذه الوسائط فاعليتها، إلا عن طريق التربية والتنشئة الاجتماعية وتطبيع الأفراد على العلاقات الأسرية السليمة والتي تتطابق مع العلاقات الاجتماعية في المجتمعات المتماسكة.

وأولى وسائط التربية تتمثل في الأسرة التي إذا كان الترابط والتماسك الأسري فيها بدرجة عالية، كان الالتزام والتوحد والترابط بين أفرادها الذين هم في ذات الوقت أفراد في المجتمع العام.





# دور الأسرة في التربية والتنشئة الاجتماعية

## الفصل الثاني

### تهديد:

يتأثر أبناء الأسرة من أطفال ومراهقين في نموهم الاجتماعي، بالأباء الذين يعيشون في كنفهم، وبالأقارب والجيران والرفاق، وبالمدرسة والمسجد والإعلام، وبالثقافة القائمة وغير ذلك من مؤسسات اجتماعية لها دورها الفعال في التربية والتنشئة الاجتماعية. وتبدو آثار تفاعل الأبناء في حياتهم الاجتماعية في السلوك، وفي استجابات الأبناء للمواقف الحياتية المختلفة، وفي النشاط العقلي والانفعالي، وفي بناء الشخصية النامية عبر مدارج العمر المختلفة.

ويتصل الأطفال في تطورهم ونموهم بجماعات مختلفة تؤثر وتوجه سلوكهم. وأهم الجماعات التي يتأثر بها الصغار؛ الأم والتي تعد الجماعة الوثقى في حياة الصغار، ثم هناك الجماعة الأولية التي تنشأ من علاقات الأفراد والأقارب والجيران في حياتهم وتفاعلاتهم مع الصغار، ثم الجماعة الوسطى وهي زملاء الطفل في المدرسة الابتدائية ثم المتوسطة ثم زملاء المراهق في المدرسة الثانوية.

كما أن هناك الجماعة الثانوية التي تنشأ من علاقة الأبناء بالمؤسسات الاجتماعية الأخرى، سواء كانت متمثلة في مراحل التعليم العالي، وفي المجتمع بكل مؤسساته الإعلامية والثقافية والدينية والأدبية والترفيهية.

### ويضم الفصل الثاني المباحث التالية:

المبحث الخامس: دور الأسرة في التربية والتنشئة الاجتماعية في مرحلة الطفولة.

المبحث السادس: دور الأسرة في التربية الخلقية والدينية في مرحلة

المبحث السابع: دور الأسرة في التربية والتنشئة الاجتماعية في

المبحث الثامن: دور الأسرة في التربية الخلقية والدينية

## المبحث الخامس

### دور الأسرة في التربية والتنشئة الاجتماعية في مرحلة الطفولة

تُعد السنوات الأولى في حياة الصغار، هي الأساس الذي تقوم عليه الحياة النفسية المستقرة المتألقة المتوافقة مع الحياة الاجتماعية لأبناء المستقبل.

والصغار يدركون من واقع البيئة الاجتماعية التي يعيشون فيها، كيف يخضعون للأعراف والتقاليد والقيم التي تسيطر على الأسرة، وكيف تنمو لديهم القدرة على الاندماج في الحياة الاجتماعية والنماء السوي دون خلل أو اضطراب.

وتلعب الأسرة دوراً هاماً بل أساسياً في تربية وبناء أطفالها وتنشئتهم التنشئة الاجتماعية المتوافقة مع الحياة الاجتماعية التي يعيش فيها الصغار، حتى يصبحوا فيما بعد أعضاء في مجتمع الكبار، يشاركون بفاعلية في النشاط والحياة الاجتماعية وممارسة الحقوق وأداء الواجبات.

والتعلم الاجتماعي هو الأساس الذي يتم من خلاله اكتساب ما يتعلمه الصغار، من خلال الأدوار التي يقوم بها الآباء في عمليتي التربية والتنشئة الاجتماعية.

وقبل أن نوضح كيف تتم عمليات التربية والتنشئة الاجتماعية نوضح فيما يلي أهم العوامل ذات الأثر في التربية والتنشئة الاجتماعية.

#### العوامل ذات الأثر في التربية والتنشئة الاجتماعية عند الصغار:

حيث ينمو الصغار اجتماعياً من خلال عوامل ذات أثر في نموهم وتعلمهم الاجتماعي وهي عوامل:

١ - الصحة والمرض.

٢ - علاقة الطفل بالأسرة وبالمدرسة والمجتمع الذي يعيش فيه.

١ - الصحة والمرض:

يرتبط النمو الجسمي ارتباطاً وثيقاً بالنمو النفسي الاجتماعي. فالطفل المريض أو



الضعيف يتأى بنفسه بعيداً عن الأطفال الآخرين وقد تحول تلك العزلة بينه وبين النمو الاجتماعي الصحيح.

وهو يستدر العطف من الكبار بمرضه أو بضعفه فيستجيبون لرغباته ويحققون له أمانيه. ويتطور به النمو حتى يصبح مسيطراً أنانياً، أو خجولاً خاضعاً يستمد العون دائماً من الآخرين.

## ٢ - الأسرة والمدرسة:

يعيننا في المرتبة الأولى بيان أثر الأسرة في الحياة الاجتماعية للصغار، حيث تؤثر الأسرة في حياة الطفل تأثيراً يبدأ بالعلاقة الوثيقة التي تقوم بينه وبين الأم، ثم يتطور هذا التأثير إلى علاقة أولية تربطه بالأب وبأفراد الأسرة الآخرين، وتظل هذه العلاقات تهيمن على حياته هيمنة قوية طول طفولته ومراهقته، ثم يتخفف منها نوعاً ما في رشده واكتمال نضجه، لكنه رغم كل ذلك يظل يتأثر باتجاهاته ونشاطه في هذا المحيط وهذا المجال.

هذا، ويختلف أثر الأسرة على النمو الاجتماعي للفرد تبعاً لكونها حضارية أو ريفية، فالعلاقات العائلية تضعف كلما تقدمت الحضارة. فعلاقة الريفي بعائلته أقوى من علاقة المدني، إذ إن العائلة الريفية هي مكان الإقامة والنوم والطعام، أي أنها تحقق للفرد حاجاته الأولية، وتبدو قوة الروابط العائلية الريفية من مظاهر الشجار الذي ينشأ بين عائلتين، فهو غالباً ما يتطور إلى معركة بدنية قد تؤدي إلى القتل أحياناً.

وهكذا يتأثر النمو الاجتماعي للطفل بنوع الأسرة التي ينشأ فيها، ريفية كانت أم مدنية. هذا، والطفل الإنساني أكثر الكائنات الحية اعتماداً على أسرته، ذلك لأن طفولة الإنسان أطول طفولة عرفتها الحياة، إذ تبلغ ما يقرب من ربع أو ثلث حياة الفرد لاتصالها الوثيق بأقوى دوافع الإنسان. وهما البحث عن الطعام والدافع الجنسي.

وللأسرة أهمية بالغة في تكوين شخصية الطفل. وأثر علاقة الوالدين في النمو الاجتماعي. وهناك أخطاء للبالغين في تنشئة الأطفال، فمن الناس من يحمل الطفل ما لا طاقة له به فيشعره بضعفه وعجزه، ومنهم من يعامله على أنه مجرد دمية لاتصلح إلا للعب واللهو، ومنهم من ينظر إليه على أنه مجرد دمية بشرية، ومن ثم قد يحس الطفل أنه لم يخلق إلا لإرضاء أهله أو مضايقتهم. وهكذا يؤدي به هذا الشعور إلى شعوره بالعجز والضالة والضعف ومشاعر النقص لديه، لذلك يجب الحذر من تقويم سلوك الطفل بمعايير البالغين الراشدين، بل يجب مراعاة حياته رعاية تقوم في جوهرها على



مميزات نموه وتطوره، وأن نغفر له أخطائه وأن نأخذ بيده في معترك الحياة الحديثة المتشابكة المعقدة.

كما أنه يجب أن تكون علاقة الطفل بأسرته تتطور من اعتماده كلياً على الأم في بدء حياته وخاصة في تغذيته إلى استقلاله استقلالاً نسبياً عن الأم، كما أن علاقة الطفل بالأب تقوم في جوهرها على علاقة الأب بالأم، فهي بذلك امتداد لعلاقة الطفل بأمه. وتختلف هذه العلاقة تبعاً لاختلاف صور وأشكال الأسرة، فعلاقة الطفل بإخوته تقوم على علاقة الطفل بأمه، وهذه العلاقة الوثقى بين الأم والطفل تتطور عندما يستطيع هو أن يتناول طعامه بنفسه. وعندئذ تتخذ هذه العلاقة لنفسها لوتاً جديداً، وذلك عندما يؤكد ذاته ويشعر بنفسه ويستقل عن الأم في مطالب غذائه.

هذا، ويختلف النمو الاجتماعي للطفل باختلاف ترتيبه الميلادى، فتختلف شخصية الطفل الأول عن الأخير وعن الوحيد، ويتأثر هذا الترتيب إلى حد كبير بأعمار الأطفال وبجنسهم ذكراً كان أم أنثى وبأعمال الوالدين، وبالمستويات الاجتماعية والاقتصادية للأسرة.

كما يتأثر الطفل بأنماط الثقافة المختلفة عبر أسرته ومدرسته ووطنه. فيتكيف لها ويخضع لأنماطها ويكتسب معاييرها وقيمها وينمو بتفاعله معها.

كما يتعلم الطفل في مدرسته كيف يتعاون، وكيف ينافس غيره في حدود الإطار الاجتماعي القائم، وكيف يأخذ ويعطى، وكيف يخدم الجماعة ويفيد منها.

وهكذا يعمل البيت والمدرسة وتعمل الأندية والمعسكرات على تنشئة الطفل تنشئة اجتماعية سوية، وعلى بناء مجتمع فاضل قوى.

وفيما يلي أهم خصائص وسمات التربية والتنشئة الاجتماعية في مرحلة الطفولة، حيث تلعب الأسرة في ذلك دوراً أساسياً وجوهرياً في تنشئة أبنائها.

### التنشئة الاجتماعية والتعلم الاجتماعي:

يمكن النظر إلى التنشئة الاجتماعية على أنها عملية تعلم من الناحية الاجتماعية، وخاصة أن الفرد يكتسب صفاته الاجتماعية عن طريق التدريب المستمر لتكوين العادات الاجتماعية المقبولة.

ومن مظاهر هذا التعلم تقليد الطفل لشخصية أبيه. وفي غياب الأب يلعب الطفل دور الأب. وبهذا يتعلم الطفل تعلماً اجتماعياً ويمارس نشاط هذا التعلم.



وقد يؤدي هذا الدور إلى صراع الأجيال بين الآباء والأبناء وذلك عندما تختلف نشأة الأطفال إلى حد كبير عن نشأة الآباء.

### التنشئة الاجتماعية وصراع الأجيال بين الآباء والأبناء:

يظهر صراع الأجيال نتيجة للتنشئة الاجتماعية وخاصة بين أطفال المهاجرين وآبائهم لأن الطفل ينشأ في المجتمع الجديد وفق عادات وتقاليد مجتمع يختلف عن ذلك الذي نشأ فيه أبواه.

وكذلك الحال بالنسبة لأطفال المجتمعات الجديدة التي تنشأ من الهجرة الداخلية من محافظات مختلفة إلى إقليم جديد أو من بلدان أخرى.

وبذلك يمكن تقسيم المجتمعات من أوجه التنشئة الاجتماعية إلى ثلاثة أنواع رئيسية: المجتمعات الأصلية ومجتمعات الهجرة الخارجية، ومجتمعات الهجرة الداخلية وأهمها المجتمعات الجديدة. ولكل نوع من هذه الأنواع أثره على عوامل التنشئة الاجتماعية، وعلى تقارب أو تباعد جيل الأبناء عن جيل الآباء.

### حدود التنشئة الاجتماعية:

الإفراط والمغالاة في التنشئة الاجتماعية يدفعان بالطفل أو المراهق إلى التقيد بحدود هذه التنشئة أكثر من اللازم، وهذا مما يحول بينه وبين مرونة الابتكار وخصوبته وأصالته، ومما يؤدي أيضا إلى اتجاه المحافظة والجمود.

والتراخي في هذه التنشئة يؤدي بالفرد إلى تجاوز الحدود المرعية، وكثرة مطالبه من الآخرين، وعدم مراعاة حقوقهم ومشاعرهم.

وبذلك يؤدي الإفراط في التنشئة إلى التبعية، ويؤدي التراخي إلى العدوانية.

### التبعية والعدوانية:

البحث عن أسس التبعية والعدوانية، تُعد أهم موضوعات المدخل الاجتماعي لدراسة التنشئة الاجتماعية. ولكن اختيار التبعية والعدوانية على أنهما سمات عامة من سمات شخصية الراشدين، عملية تواجه كثيراً من النقد، فالشخص العدوانى في حياته العملية قد يكون شخصاً مسالماً في حياته العائلية. والذي يفرط في التبعية في سلوكه مع رؤسائه، يفرط في السيطرة في سلوكه مع مرءوسيه. وبذلك لا تتسم التبعية بالعمومية التي تجعلها إحدى المحددات الرئيسة للشخصية، وكذلك الحال بالنسبة للعدوانية. أى أن



التبعية والعدوانية لاتظهرا إلا في مواقف اجتماعية محددة، في كل أو أغلب المواقف التي يشترك فيها الفرد.

لكن التبعية والعدوانية لا يصلان إلى مستوى العمومية إلا في الحالات المرضية اللاسوية الشاذة. أي عند الذين يتسم سلوكهم كله أو أغلبه بالعدوانية نتيجة للتراخي في التنشئة الاجتماعية، أو يتسم سلوكهم كله أو أغلبه بالتبعية نتيجة للإفراط في التنشئة الاجتماعية.

وترتبط الحالات الحادة للعدوانية ارتباطاً كبيراً بالبيئة، نتيجة للأسباب التالية:

- أ - التعرض للإيذاء من أحد الوالدين أو من كليهما.
- ب - إحساس الوالدين أنفسهم بالفشل في تربية الأبناء.
- ج - اختلاف الوالدين في أسلوب تربية الطفل.
- د - كره الوالدين لإنجاب الأطفال وكأن الأطفال جاءوا رغماً عنهم.
- هـ - لا يتصف سلوك الوالدين، في الأغلب والأعم: بالعطف والحنو تجاه أولادهما.

### التنشئة الاجتماعية والتوافق النفسي:

يخضع الطفل خلال مراحل حياته للقوى الطبيعية والاجتماعية المحيطة به. وكما يولد الطفل في أسرة فإنه يولد أيضاً في مجتمع. وعلى الطفل أن يتكيف لأنماط الحياة السائدة في بيئته وإلا اعتبره المجتمع جانحاً شاذاً في سلوكه.

والأسرة هي البيئة الأولى التي يتعلم فيها الطفل أنماط الحياة، وهي التي تعمل على تكوين العادات والتقاليد المرعية، وبهذا يصبح المعنى النفسي للنظام هو تحقيق التوافق النفسي بين دوافع الطفل ومطالب بيئته. والطفل الذي يتكيف تكيفاً صحيحاً مع العوامل المحيطة به، طفل مطمئن إلى حياته. متزن في انفعالاته وعواطفه. والطفل الذي يفشل في إقامة هذا التكيف لا يقوى على مواجهة مشكلاته اليومية، ولذا فهو إما أن ينطوى على نفسه ويكبت دوافعه، وهو بذلك يظلم نفسه حتى لا يفتضح أمره، ولا يصبح مثاراً للنقد اللاذع المستمر، وإما أن يلجأ إلى الطرق غير المشروعة في محاولاته اليائسة لتحقيق ذلك التوافق فيسيرر سلوكه الخاطئ ويلوم غيره بدل أن يلوم نفسه. ويتهم الناس بذنوبه وأخطائه، ويكذب ويسرق ويغش وينحرف بسلوكه عن جادة الصواب. وهكذا تنشأ مشكلات الطفل السلوكية من فشله في توافقه مع بيئته ومع أحداث حياته.



يُولد الطفل وهو لا يعرف القيم التي سيخضع لها، ولذا تسمى مرحلة الطفولة أحياناً بمرحلة النظام. وعلى الطفل أن يتعلم كيف يسلك المسلك المناسب في الوقت المناسب أو المكان أو الموقف المناسب، وأن يفهم الأسس التي تقوم عليها هذه العملية حتى لا يكون خضوعه لها خضوعاً آلياً، بل خضوعاً محبباً إلى نفسه، يبذله عن طواعية ورضا.

وكل طفل في حاجة إلى النظام، وذلك لأن النظام الصالح يحقق للطفل الشعور بالطمأنينة ويوضح له حدود الخير والشر، وحدود الحرية والفوضى. وهكذا يرى الطفل طريقه ويسير على هدى من أمره. ولذا يجب ألا نغالي في النظام حتى لا يصبح صارماً، ويجب ألا نتهاون فيه حتى لا يعيش الطفل في فوضى لا يدرى كنهها.

متى يصبح النظام صارماً؟ ولماذا يلجأ بعض الآباء إلى الصرامة في تربية أولادهم؟ وماهى آثار النظام على حياة الطفل؟

تلك مشكلات يواجهها كل أب في محاولاته المتعددة لتنشئة أطفاله تنشئة اجتماعية صحيحة. ولقد ورثنا الصرامة عن الأجيال السابقة، فكان الطفل يعامل وكأنه رجل صغير، وكان يُضرب ضرباً مبرحاً حتى تستقيم نواذعه الشريرة، وكان الرأى السائد وقتئذ أن ما كان يصلح للأجداد يصلح لأبنائهم وأحفادهم.

وبذلك تنشأ الصرامة من مغالاة الآباء والأمهات في تأكيد العادات والتقاليد السائدة. وتؤدي هذه المغالاة إلى عكس النتيجة المرجوة.

والتهاون معناه المبالغة في الحرية إلى الحد الذي يترك فيه الطفل على هواه يفعل ما يريد وكما يشاء. وقد نشأ هذا الاتجاه كرد فعل طبيعى للمبالغة في الصرامة. ولكن التهاون بهذه الصورة ليس هو الطريقة الصحيحة لتكوين النظام. لأنه يؤدي بالطفل إلى الخروج على التقاليد المرعية والعرف القائم. وبذلك يصطدم مثل هذا الطفل بواقع الحياة عندما يتصل بالمجتمع الخارجى من قريب أو بعيد.

ويجنح الطفل عندما ينشأ في نظام عائلى مرتبك تتصارع فيه مظاهر السيطرة بين الأب والأم، وبين الأب ونفسه في موقفين متشابهين، وبين الأم ونفسها في موقفين متاليين.

والأم التي تدلل الطفل، والأب الذي يغالى في السيطرة يتنازعان فيما بينهما، ويلغى كل منهما أثر الآخر ويبقى الطفل بينهما ضالاً لا يرى حدوده ولا يعرف مسالكه. ولذا يجب ألا يكون النظام السائد فى الأسرة صارماً، لا متهاوناً ولا متضارباً.



## ١ - علاقة الطفل بالراشدين:

يستجيب الطفل في سلوكه الاجتماعي بالراشدين قبل أن يستجيب للأطفال.

## ٢ - علاقة الطفل بالآباء:

يتأثر سلوك الفرد خلال مراحل حياته بخبرات طفولته المبكرة، وبما أن بيئة الطفل في باكورة حياته لاتخرج عن محيط البيت والأسرة، فإن تلك البيئة تلعب دورها الرئيسي في تكوين وبناء شخصية الطفل في حياته المقبلة. ولذلك يتحدد نمط هذه الشخصية واتجاهاتها نحو الآخرين، ونحو الأشياء، والحياة عامة نتيجة لنوع علاقات الطفل بوالديه، وإخوته وأخواته، وأجداده وأقربائه الآخرين. وبالرغم من أن شخصية الفرد تخضع بعد ذلك، وخلال مراحل الحياة المتتابعة لمؤثرات مختلفة وذلك عندما يكبر الفرد، ويتسع نطاق بيئته الاجتماعية وتزداد خصوبة خبراته إلا أن جوهر شخصيته كما تكون في الطفولة المبكرة يظل هو المحرك الرئيسي.

## ٣ - الولادة وسلوك الأم نحو الطفل:

الولادة العسرة تؤثر على سلوك الأم نحو طفلها فتجعلها أكثر حماية له من الأطفال الآخرين لأنها لاقت الأمرين أثناء عملية الولادة. وهي لذلك تغالي في حماية طفلها. وهذه المغالاة تؤثر على تكوين شخصيته فتجعله أكثر اعتمادا على الآخرين من اعتماده على نفسه. وتزداد هذه الظاهرة وضوحاً عندما تعلم الأم أنها لن تنجب بعد ذلك، إلا هذا الطفل نتيجة لتلك الولادة العسرة.

## ٤ - حرمان الطفل من الأم وأثره على سلوكه:

يمكن أن نوضح أهمية علاقة الطفل بأمه في سن المهد بما يحدث له عندما يبعد عنها. والطفل الذي يحرم من أن يحب ويحب في باكورة حياته نتيجة لعزله بعيدا عن أمه يتأخر نموه البدني والعقلي واللغوي والاجتماعي. وتصاب شخصيته بضرر بالغ. والطفل الذي لا يجد الفرصة الطبيعية للتعبير عن حبه يصبح مستكينا كثيبا ولا يستجيب لابتسامات الآخرين، وتعتبره نوبات من الانفعالات الحادة، وكأنه بذلك يثير انتباه الآخرين، ويبدو عليه البؤس والشقاء.

فإذا لم تتجاوز مدة ابتعاد الطفل عن أمه ثلاثة أشهر، فإنه سرعان ما يسترد قدرته على مبادلتها عواطفها، ويعود بذلك إلى مظاهر نموه الطبيعي. فإذا امتد الحرمان





العاطفي الخمسة أشهر أخرى فإن النمو العاطفي للطفل ما يلبث أن يتخلف بشكل ملحوظ عن النمو العاطفي لأقرانه ومن هم في سنه .

والأطفال الذين يحرمون نهائياً من أمهاتهم نتيجة لوفاة الأم أو لأي أمر آخر مثل أطفال الملاجئ فإنهم يتغلبون، إلى حد ما، على هذا الحرمان العاطفي القاسي، إذا كان لهم بدائل للأمهات يقسمون بمثل وظائف الأمهات ويبادلونهم حبا بحب وعطفا بعطف . مثل هؤلاء الأطفال يبدون أحسن حظاً في سرعة نموهم من أقرانهم الذين لا يجدون بدائل للأمهاتهم . ولا يغني عن الأم البديلة لمثل هؤلاء الأطفال كثرة من يعنون بهم . فالطفل في حاجة إلى إقامة علاقات عاطفية مع أم واحدة لا مع عدد كبير من الأمهات .

### ٥ - مراحل تغير علاقة الطفل بالوالدين :

تتغير علاقة الطفل بوالديه تبعاً لتغير نمط حياته من كائن يعتمد عليهما اعتماداً كلياً إلى فرد يعتمد على نفسه جزئياً، ثم يتزايد بعد ذلك اعتماده على نفسه، ويصاحب هذا التغير تحول الوالدين من تقبل الطفل إلى رفضه ثم إلى تقبله مرة أخرى . وكلما كبر الطفل وأصبح أكثر اعتماداً على نفسه، تحولت حماية الوالدين إلى قيود وضوابط .

ويتأثر الطفل بالتغير الذي يحدث من الاعتماد على الغير إلى الاعتماد على النفس بترتيبه الميلادى، وغالباً ما يقع الأول فريسة للحماية الضارة التي تزداد عن حدها الطبيعي أكثر مما يتأثر بها الأطفال الآخرون . ولذا فإن الطفل الأول يتحول خلال مراحل حياته التالية إلى شخصية تركز إلى معرفة الآخرين أكثر مما تعتمد على نفسها .

وتمر بالطفل مرحلتان حرجتان في تحوله من اعتماده على الغير إلى اعتماده على النفس . تقع الأولى في نهاية السنة الأولى، وذلك عندما يختبر الطفل أمه ليرى مقدار ما يعتمد عليها، ومقدار ما يستقل بنفسه عنها . وبالرغم من أن الطفل في هذا السن مازال يعتمد على أمه اعتماداً كبيراً، وبالرغم من أنه في حاجة إلى الرعاية التي بدونها لا تنمو شخصيته في اتجاهها الطبيعي، إلا أن أغلب الأمهات يبالغن في تحقيق حاجات الطفل إلى الحد الذي يحول دون تشجيع تحول الطفل نحو اعتماده على نفسه عندما تواتره الفرصة .

وتقع المرحلة الحرجة الثانية في نهاية السنة الثانية، وذلك عندما تزداد الضغوط الاجتماعية على الطفل ليغير مسلكه السابق . وهذا مما يدعو إلى محاولة الاحتفاظ باعتماده على والديه ليتجنب المتاعب التي يفرضها عليه تحوله من اعتماده على غيره إلى اعتماده على نفسه .



## ٦ - علاقات السيطرة والإذعان بين الآباء والأبناء:

تتخذ علاقات السيطرة والإذعان بين الآباء والأبناء أحد الصور الأربعة التالية:

- (١) الآباء الذين يسارعون إلى تحقيق مطالب الطفل ولا يثقلون عليه بمطالبهم.
- (٢) الآباء الذين يسارعون إلى تحقيق مطالب الطفل ويثقلون عليه بمطالبهم.
- (٣) الآباء الذين لا يسارعون إلى تحقيق مطالب الطفل ولا يثقلون عليه بمطالبهم.
- (٤) الآباء الذين لا يسارعون إلى تحقيق مطالب الطفل ويثقلون عليه بمطالبهم.

وتمر عمليات السيطرة والإذعان بين الآباء والأبناء بمراحل ثلاث أولها وأدناها هي مرحلة الصياح والابتسام. فيصيح الطفل لإخضاع والديه بمطالبه، واستمراره في الصياح عقاب لهما إذا لم يحققا مطالبه. وابتساماته مكافأة للذين حققوا مطالبه، وهكذا يتحكم الطفل في الكبار عن طريق العقاب والثواب، العقاب عندما يصيح والثواب عندما يتسم، وبذلك يتحكم الطفل في سلوك والديه كما يتحكم الآباء والأمهات في سلوك أطفالهما.

والمرحلة الثانية في وسائل السيطرة والإذعان هي مرحلة الأوامر والنواهي والطلبات التي يعبر بها الآباء أو الأبناء تعبيراً لفظياً مباشراً مثل افعِلْ هذا أو لا تفعل ذلك أو أحب هذا، أو لا تحب ذلك.

ثم تصل وسائل السيطرة والإذعان إلى آخر تطوراتها حينما يصاحب التعبير اللفظي مبررات ودواعي هذه المطالب، فلا يعبر الطفل عن مجرد رغبته، بل يبرهن على أحقيته في تحقيق هذه الرغبة، وكذلك عندما يطلب الآباء أمراً فإنهم يقرنون هذا المطلب بمبرراته.

## ٧ - خلافات الطفل مع والديه وإخوته:

تصبح خلافات الطفل مع والديه وإخوته واضحة في الطفولة المتأخرة، أي من السادسة إلى الثانية عشرة، وخاصة في السنوات الأخيرة من هذه المرحلة وذلك بعد سن التاسعة. وبعد ذلك يتغير اتجاه الطفل نحو والديه ويتغير أيضاً اتجاه الوالدين نحو الطفل ويصبح الوالدان أكثر نقداً وعقاباً، وأقل عطفاً وحناناً، وأشد حزمًا في علاقاتهما بالطفل. وربما حدث هذا التغيير في العائلات الكبيرة نتيجة لتحول اهتمام الوالدين نحو الأطفال الصغار، وخاصة من هم في سن الثالثة وما يقاربها. ومهما يكن من أمر تغير علاقات الوالدين بأطفالهما الكبار، فإن هؤلاء الأطفال يصبحون أكثر ثورة على السلطة وخاصة عندما ينتقد الوالدان أصحابهم، وعندما يحاولون أن يبعدا هؤلاء الصحاب عنهم



لأمر ما أو لآخر. وهذا مما يزيد شقة الخلاف بين الطفل ووالديه، ومما يؤدي إلى زيادة حدة الخلاف والنزاع. وما توشك هذه المرحلة على الانتهاء حتى يكون الأطفال قد أصبحوا مهيين لتطورات المراهقة، وما تنطوي عليه من ثورة أكيدة على سلطة الأسرة والمدرسة.

وتقع شقة الخلافة أيضا بين طفل التاسعة وما بعدها وبين إخوته، وينتقل خلاف الطفل مع الجنس الآخر من خارج الأسرة إلى خلاف الولد مع أخته، والبنت مع أخيها داخل الأسرة، ويتعرض الطفل في هذه المرحلة من حياته إلى نقد إخوته الكبار، ويثور عليهم وعلى نقدهم، لذلك يصبح أقرب إلى إخوته الصغار منه إلى الكبار. ولهذا يضطرب البيت بتلك الخلافات، وإذا حاول الوالدان الصلح بين ذات البين، اتهمهم الأبناء الصغار بالتحيز إلى أشقائهم المراهقين.



## المبحث السادس

### دور الأسرة في التربية الخلقية والروحية في مرحلة الطفولة

#### أولاً: التربية الخلقية:

تعد معرفة قواعد السلوك الخلقى والتدريب عليها وممارستها نواحي مكتسبة؛ ولذا فالخلق مركب اجتماعي مكتسب وبذلك تعتمد التربية الخلقية على عمليتين رئيسيتين:

١ - الأولى هي عملية إكساب الأفراد المعلومات وتنمية القدرات اللازمة لإصدار القرارات الخلقية السوية.

٢ - والثانية هي عملية تحويل هذه القرارات إلى فعل وذلك عن طريق إثارة الحافز المناسب.

وفيما يلي خصائص وأركان السلوك الخلقى القويم، ودور الجهاز النفسي في التربية الخلقية، ومراحل النمو الخلقى عند الصغار داخل الأسرة والمؤسسات الأخرى ذات الجهود المتواصلة في التربية والتنشئة الاجتماعية.

#### ١ - سمات وأركان السلوك الخلقى:

يعتمد التعريف الإجرائي للسلوك الخلقى القويم على خمسة أركان نلخصها فيما يلي:

أ - لا يكفي السلوك الظاهري وحده للحكم على السلوك الخلقى، بأنه سلوك سوى؛ وذلك لأن السلوك الخلقى السوي يعتمد على النية. ولكل امرئ ما نوى. ويجب أن يكون لكل سلوك خلقى سبب خلقى واضح. ولذا فعلينا ألا نعلم فقط ماذا يفعل الناس، وإنما علينا أيضاً أن نعلم لماذا يسلك الناس سلوكاً خلقياً معيناً.

ب - ليست كل أسباب السلوك الخلقى بالأسباب القويمة السوية، وبعض الأسباب قد يكون سويّاً، أو جانحاً، ولذا لا نستطيع أن نقرر أن أي سبب يصلح للحكم على السلوك الخلقى ما دام يؤدي إلى النتيجة المرجوة، وإلا أصبحت الغايات تبرر الوسائل وهذا حكم خاطيء. ولذلك يجب أن تتضح العلاقة بين الفعل والأسباب الداعية إليه.



ج - الأسباب الخلقية السوية تركز على المراعاة العقلية الصحيحة لاهتمامات الأفراد الآخرين .

د - المراعاة العقلية الصحيحة تتطلب من الفرد أن ينظر إلى الآخرين على أنهم سواء في حقوقهم وواجباتهم، وأن يعلم مشاعرهم ويراعيها، وأن يحترم المنطق الفكري الصحيح والحقائق المرتبطة، بالموقف، وألا تخدعه المهارات اللفظية .

هـ - وأن تكون لدى الفرد القدرة على أن يسلك سلوكه بناء على قواعده الخلقية؛ وبذلك يصبح السلوك سلوكاً خلقياً سويًا لا مجرد سلوك مظهري أو مجرد أقوال بلا أفعال .

## ٢ - البناء النفسي ودوره في التربية الخلقية:

يعتمد النمو الخلقى للطفل على مدى صلته بأمه وأبيه، وأهله وذويه، وبيئته الاجتماعية المباشرة، وأثر هذه الصلة على تكوين جهازه النفسي وخاصة الذات، والذات العليا ومثاليات الذات .

١ - الذات والتربية الخلقية: تكمن أهمية الذات في أنها تعدل السلوك في إطار الواقع والظروف المحيطة بذلك الواقع . وهي تتكون في الطفولة ويعاد تكوينها في المراهقة . وتمثل الذات الجانب الواقعي في شخصية الفرد .

وتختلف الذات عن الذات العليا في أنها تبين للفرد عقلياً نتائج أفعاله، بينما الذات العليا تنهأ أو تهيب له مقاومة الإغراء وتشعره بالذنب عندما يخطئ .

والذات ليست مفهوماً أحادي المظهر بل هي مركب يؤدي الوظائف التالية:

أ - الإدراك المعرفي: وهذه الوظيفة تعني التفكير، والاستدلال وتكوين المفاهيم .

ب - الإدراك الحسي: وهذه الوظيفة تعني العمليات التي تقوم بها الحواس التي تؤدي بالفرد إلى حصوله على المعلومات المرتبطة ببيئته وب نفسه . وبذلك يدرك الفرد السيارة، والطريق، كما يدرك أنه متعب أو جائع، أو غاضب .

ج - الحركات الإرادية: وهذه الوظيفة تبين المظاهر الحركية للفرد، لكنها لا تمتد إلى الأفعال المنعكسة، لأن تلك الأفعال ليست إرادية .

د - اختبار الواقع: وهذه الوظيفة تدل على مجموعة من الأنشطة التي تقيم الحدود بين ذات الفرد، وما هو ليس بذات الفرد .



هـ - الضبط: وتشير هذه الوظيفة إلى مجموعة الميكانيزمات التي تعتمد عليها الذات في مراجعة، وإعاقه، وإعادة توجيه النزوات الطارئة والدوافع المفاجئة، وهذا معناه ضبط النفس.



ولجميع هذه الأنشطة أهميتها المباشرة في التربية الخلقية. ويبدو أثر هذه النواحي بوضوح عندما تتعطل إحدى هذه الوظائف وينحرف السلوك بذلك إلى الجانب اللاخُلُقِي.

٢ - الذات العليا والتربية الخُلُقِيَّة: عندما تتصل الذات بسلطة الأب وتمتص من هذه السلطة الأوامر والنواهي تتكون الذات العليا أو الضمير، وبذلك ترجع فكرة الطفل عن الذنب والمغفرة والتوبة، والخير والشر إلى الطريقة التي كان يعامله بها أبوه، وإلى الحدود التي كان يقيمها له، وإلى المعايير التي يفرضها على مظاهر سلوكه.

ويتكون الضمير من عاملين رئيسيين: أولهما مقاومة الإغراء، وثانيهما الشعور بالذنب. ولقد أمكن دراسة هذين العاملين تجريبياً، وذلك عن طريق تكوين استجابات شرطية عند الكلاب نتيجة لتغيير توقيت زمن العقاب، وتتلخص هذه التجارب في تقديم طعام للكلاب الجائعة، وعندما يعاقب الكلب وهو في طريقه إلى الطعام، وقبل أن يتذوقه يتكون لديه عامل مقاومة الإغراء، وعندما يعاقب الكلب أثناء أكله، يتكون لديه الشعور بالذنب.

٣ - مثاليات الذات والتربية الخلقية: هناك فرق بين الذات العليا ومثاليات الذات.



فالذات العليا تنهى الفرد عن الحرمات، وتهيئ له وسائل مقاومة الإغراء وتشعره بالذنب عندما يقترف إثما، ومثاليات الذات مفهوم يدل على فكرة الفرد عن نفسه في صورتها المثالية لا الواقعية. وقد تقترب المثالية من الواقعية فيصبح الفرد إنسانا عاديا. وقد تغرق المثالية في التسامى، فتصبح بعيدة المنال وغير واقعية أو محتملة الحدوث. ويصبح الفرد بذلك شاذا يسلك سلوكا غير سوى.

وغالبا ما تجسد مثاليات الذات للفرد نماذج من حياة الآخرين ليقتدى بها في حياته اليومية. ويمكن قياس مثاليات الذات بسهولة وذلك عن طريق إعداد قائمة بأسماء بعض الأفراد المشهورين، وعلى الفرد أن يختار من هذه الأسماء من يريد أن يقتدى بهم.

### مستويات السلوك الخلقى:

أ - مستوى ما قبل السلوك الخلقى:

- المرحلة الأولى - العقاب والطاعة نتيجة للعقاب والخضوع للأوامر لتجنب العقاب.

- المرحلة الثانية - الأداء البدني لتحقيق اللذة، وبذلك يخضع الطفل للأوامر حتى يثاب على فعله.

ب - مستوى السلوك الخلقى لإرضاء الآخرين:

- المرحلة الثالثة - السلوك الخلقى الطيب الذي يؤدي إلى إقامة علاقات اجتماعية قوية. وبذلك يساير الطفل الأوضاع القائمة حتى لا يصبح منبوذا من الجماعة.

- المرحلة الرابعة - السلوك الخلقى الذي يساير السلطة القائمة. وبذلك يسلك الطفل مسلكه الخلقى ليتجنب رقابة السلطة القائمة وحتى لا يقع في الخطأ.

ج - مستوى السلوك الخلقى الذي يعتمد على التقبل الذاتي للمبادئ والقيم الخلقية.

- المرحلة الخامسة - السلوك الخلقى القائم على العلاقات الاجتماعية التي تحدد للفرد ما يجب عليه، وهذا يؤدي إلى أن يسلك مسلكا يتجنب به الاعتداء على حقوق الآخرين.

- المرحلة السادسة - السلوك الخلقى الذي ينبع من القيم العليا التي يحددها الضمير للفرد، وبذلك يتجنب الفرد سلوكا معيناً حتى لا يصبح ساخطا على نفسه.





ولهذه النتائج أهميتها التربوية القصوى، لأنها تدل بطريقة عملية تجريبية على أن السلوك الخلقى يمر بمستويات ومراحل يتلو بعضها بعضاً، ولن يصل الطفل إلى أى مستوى من تلك المستويات حتى يكون قد مارس فعلاً المستوى الذى قبله، وبذلك يستطيع المعلم أن يهدى الطفل فى نموه الخلقى ويسير به من مستوى أو مرحلة إلى المستوى الذى يليه أو المرحلة التى تعقبه. ويستطيع المعلم أيضاً أن يكتشف ما يُسرّع بالطفل للوصول إلى المستوى الخلقى النهائى، وما يعوقه عن الوصول إلى هذا المستوى ليعالج الموقف عاجلاً صحيحاً فى إطار العوامل التى تؤدى إلى سرعة النمو الخلقى أو إلى إعاقته.

### ثانياً، التربية الروحية:

تعد الطاقة الروحية فى الإنسان أسمى وأكبر طاقاته، فطاقة الجسم محدودة بما تدركه الحواس، وطاقة العقل أكثر مرتبة ولكنها محدودة أيضاً بالزمان والمكان، أما طاقة الروح فهى أسمى من طاقة الجسم والعقل فهى وحدها تملك الاتصال بخالقها فالروح من أمر ربها.

ويعتنى الإسلام بالروح، من منطلق أنها صلة الإنسان بالله، وأسلوب الإسلام فى تربية الروح هى أن يعقد صلة دائمة بينها وبين الله تعالى فى كل الأوقات والأعمال والأفكار والمشاعر.

وعبادة الرحمن هى الوسيلة الفعالة لتربية الروح، فهى تعقد الصلة الدائمة بالله عز وجل، والعبادات كالصلاة والصوم والزكاة والحج، تعمل على ربط العبد بربه، وتوثق الصلة بين الخالق والمخلوق. فالصلوات الخمس فى اليوم والليلة، وصيام شهر رمضان كل عام، والحج مرة فى العمر على الأقل، وإبداعات الله فى الكون وغرائبه هى بمثابة توثيق الصلة الدائمة بين العبد وربه، ومن ثم تصيح الروح مشرقة، فهى ذات صلة دائمة بخالقها، أما فى حالة ضعف الصلة بالله عز وجل، فتذبل الروح وتذوى وتهبط بالإنسان إلى مدارك سفلى، فيسلك فى حياته الشهوات والنزوات ويعيش لندياه ولا يعمل لآخرته.

والتربية الإسلامية تربية شاملة ومتوازنة، تشمل جوانب النفس الإنسانية المكونة من النفس والقلب والعقل والروح، وتوازن بين هذه المكونات، وهذا التوازن هو سمة الإنسان الصالح الذى يفى بشروط الخلافة عن الله فى الأرض.





## دور الأسرة فى نماء وتدعيم العبادات عند الصغار:

ويعيننا ما تقوم به الأسرة من تقوية وتدعيم العبادات عند الصغار لبدوام الصلة بينهم وبين الله تعالى منذ الصغر، حيث تعودهم على دوام العبادة من ذكر وتلاوة وصلاة فى أوقاتها، وصوم رمضان وحج البيت والزكاة فى مواسم العبادة الخاصة بكل منها.

والطفل يميل إلى تقليد الكبار. لذلك وفقا لهذا السلوك، يمكن تعليمه العبادات حيث يمكنه تعلم الوضوء، بالقدوة الحسنة، والتلقين، والتدريب، حيث يدرّب على فروض الوضوء، وهو ابن الرابعة من العمر، ويلقن أذكار الوضوء باختصار، ونؤكد له ما يجب أن يعلمه من أن الله تعالى يحب المتطهرين.

كما يمكنه تعلم الصلاة عندما يصلى الأب والأم أمام أطفالهم الصغار، ويجب أن يعرف الآباء والأمهات أن صورتهم فى الصلاة وصوت تلاوتهم للقرآن، تنمى لدى الطفل الصغير رغبته فى الصلاة، حتى يصل إلى السابعة من العمر فعندئذ يؤمر بها، ثم يضرب من أجلها وهو ابن العاشرة.

إن القدوة والتلقين والتدريب والمتابعة المستمرة، من شأن هذا كله أن يرسخ الصلاة فى قلب الطفل، ويعتاد عليها، حتى إذا أمر بها وهو فى سن السابعة، كانت محببة إليه، وصار يقوم بأدائها بشكل صحيح ثم بقلب خاشع عندما يكبر، ويواظب على أدائها فى أوقاتها، ويعتاد أداءها فى المساجد، ولا يتوانى عند أداء صلاة الجمعة ويسابق إلى دخول المسجد قبل صعود الخطيب على المنبر.

ومن حيث كان الصوم أكثر العبادات صلة بين العبد وربّه، حيث يترك الصائم طعامه وشرابه طاعة لله مصداقا للحديث القدسى: «كل عمل ابن آدم له إلا الصيام فإنه لى وأنا أجزي به» وهو تطبيق عملى للإحسان هو: «أن تعبد الله كأنك تراه، فإن لم تكن تراه فإنه يراك».

لذلك يجب أن يلحق الصغار بأن الصيام طاعة لله عز وجل، ليدخلوا الجنة التى وعد الله تعالى بها عباده المتقين، ويؤكد على الصغار أن الله يراقب صومهم. ولذلك يجب أن يدرّب هؤلاء الصغار على الصوم بترغيبهم فيه وتقديم الهدايا والحلوى لهم عند الإفطار قبل السابعة من عمرهم. ثم يؤمرون بالصوم فى السابعة، وإذا وصلوا الحلم كان الصوم سهلا ومحببا إليهم.



ويدرب الطفل على دفع الصدقات للفقراء والمساكين والمحتاجين، ويوجه إلى أن الصدقات التي هي دفع المال للآخرين، تعد بمثابة طاعة لله حيث أمرنا بذلك، وهي رغبة في ثواب الله عز وجل. وفي هذا ما يوثق بين الصغير وربّه، وننمي لديه حب الله وطاعته وطاعة رسوله.

وفي الحج والعمرة يمكن للأباء اصطحاب أطفالهم الصغار إلى الكعبة للحج والعمرة، حتى يلاحظ الأطفال إحرام الأبوين، ويسمعون التلبية والأذكار، ويطلب منهم ترديد ما يسمعون. وفي هذا ما يترك آثاراً طيبة في نفوسهم، وحيث تخالط المشاعر الفياضة قلوبهم وتمتزج بمشاعرهم وتوثق الصلة بينهم وبين الله تعالى.

إن من واجب الآباء العود إلى الكتاب والسنة، لتربية أبنائهم تربية إسلامية متوازنة تنمي أجسادهم وعقولهم وأرواحهم، ومن شأن ذلك تنمية أبناء مسلمين صالحين، يعملون على تماسك أبناء أمتهم، ويساهمون في بناء المجتمع المسلم في عصر العولمة وإمكانية انصهار الأصالة.

### العبادات وقيمتها في نفوس الصغار

إن أركان الإسلام من صلاة وصيام وزكاة وحج، عند العمل على نمائها وتثبيتها في نفوس الصغار، تحقق غناءهم العقدي منذ نعومة أظفارهم، بل إن دور الأسرة وما يتبعه من مسئولية المدرسة والمسجد وكل ما من شأنه تثبيت العقيدة في نفوس الصغار منذ الطفولة، يجب أن يقوم أيضاً على تعويد الصغار وإكسابهم العادات الإيمانية ليكون سلوكهم قائماً على ملء نفوسهم بالتقوى حيث يكون التعامل معهم قائماً على تعليمهم صدق الحديث، وأداء الأمانة، وبر الوالدين، وصللة الأرحام، والوفاء بالعهود والأمر بالمعروف والنهي عن المنكر، والإحسان إلى ذوى القربى والجيران واليتامى والمساكين وأبناء السبيل، والرحمة بالضعفاء والرفق بالحيوان.

كما تنمي الأسرة والمسجد والمدرسة لديهم حب الله ورسوله وخشية الله والإنابة إليه والإخلاص للدين.

وحيث تكون العبادات والمعاملات الإسلامية تتوافق مع الأخلاق والفضائل الإنسانية، فإنه إضافة إلى ما ورد في الجانب الأخلاقي فإنه من الواجب نحو الصغار تنمية أخلاقهم على أساس التمسك بالفضائل الأخلاقية واجتناب الرذائل، ومن ثم يكون تمسكهم بعقيدتهم قائماً على أسس قوية، لا تنفصم عند تقدمهم في العمر.



## المبحث السابع

### دور الأسرة في التربية والتنشئة الاجتماعية في مرحلة المراهقة

يختلف السلوك الاجتماعي للمراهقين عن سلوك المراهقات في بعض نواحيه، وفي تتابع بعض مظاهره، ولهذا علينا أن نبين الفروق الجنسية في مرحلة المراهقة من حيث التربية والتنشئة الاجتماعية ودور الأسرة في ذلك.

#### التربية والسلوك الاجتماعي للمراهقين:

أهم الخطوات الرئيسة للنمو الاجتماعي عند المراهقين تتمثل في المراحل التالية:

١ - مرحلة التقليد: وتبدأ هذه المرحلة عندما يبلغ عمر الفرد ١٢ سنة وتوشك أن تنتهي في الخامسة عشرة من عمره، وتتميز بفرط إعجاب المراهق بزملائه الشجعان الأقوياء الأذكياء الذين يتفوقون في ألعابهم ودراساتهم أو الذين يتزعمون أقرانهم وزملاءهم، وهو لذلك ينتقل في تطوره هذا من إعجابه بأبيه إلى إعجابه بزعيمة، ويحاول جهد طاقته أن يقلد هؤلاء الأفراد وأن يقتدى بهم في سلوكه.

٢ - مرحلة الاعتزاز بال شخصية: وتبدأ بعد الخامسة عشرة من العمر، وتتميز هذه المرحلة بمحاولة المراهق الانتصار على زملائه في ألعابه، وبمخالاته في منافستهم وبميله أحيانا إلى السلوك العدواني، وبجرأته التي تتحدى بعض المخاوف القائمة، ليؤكد بذلك شخصيته ومكانته ويبرهن على قوته وشجاعته.

٣ - مرحلة الاتزان الاجتماعي: وتبدأ في أواخر المراهقة، وقبيل البلوغ، وتبدو في تخفف المراهق من العصيان والاندفاع والتهور، وفي نظرتة الجديدة لهذه الأمور على أنها أعمال صبيانية لا تدل إلا على القصور والعجز.

#### التربية والسلوك الاجتماعي للمراهقات:

أهم المراحل التي تمر بها الفتاة في نموها الاجتماعي من باكورة مراهقتها حتى رشدتها في المراحل التالية:

١ - مرحلة الطاعة: وتبدأ هذه المرحلة قبيل المراهقة وتمتد حتى أوائلها، وتبدو مظاهرها الأساسية في خضوع المراهقات لمعايير الراشدين من الأهل والأقارب. وهكذا



يتصف السلوك الاجتماعي للمراهقات بالطاعة، ودمائة الخلق والوداعة والرصانة والحياء والخفر والتظاهر بالحشمة، طمعا في إرضاء الأهل والوالدين.

٢ - مرحلة الاضطراب: تمتد هذه المرحلة من أوائل المراهقة حتى الخامسة عشرة من العمر وتتميز بالاضطراب الانفعالي واختلال الاتزان، فتبالغ الفتاة في استجاباتها للمثيرات الهادئة، وقد تنفجر ضاحكة أو تثور غاضبة للأمور التافهة، ثم تستطرد بعد ذلك إلى الكآبة اليائسة الحزينة، أو تبالغ في الاهتمام بنفسها ومظهرها ثم ترعوى وتعود سيرتها الأولى.

٣ - مرحلة تقليد الفتیان: وتبدأ في الخامسة عشرة من العمر وقد تمتد إلى السادسة عشرة أو السابعة عشرة، وتبدو في تقليد الفتيات للفتيان، في السلوك الخاص بالزى والحوار. ولقد استرعت هذه الظاهرة الغربية أنظار بعض الفلاسفة المحدثين وفريق من علماء التحليل النفسي فذهبوا إلى أن الحياة في صورتها العامة تنحو دائما نحو القوة، وأن الرجولة مظهر هذه القوة، ولهذا تقلد المرأة العصرية الرجل في كثير من أموره فتحاول أن ترتدى زيه، وأن تزج نفسها في المغامرات التي اشتهر بها منذ فجر التاريخ، وأن تدخن كما يدخن الرجال، سواء بسواء. . . ومهما يكن من أمر هذه المذاهب والآراء فلا جرم أن الفتاة تمر في تطورها الاجتماعي بهذه المرحلة، وقد يقف بها النمو عندها فتتخذ لنفسها بعد ذلك أساليب الرجل في الحياة. ويعد انتشار القنوات الفضائية الغربية خاصة مدعما لهذه المرحلة في المجتمعات العربية والإسلامية.

٤ - مرحلة الاتزان الاجتماعي: وتبدأ في أواخر المراهقة وقبيل الرشد. وتبدو في استجابة الفتاة للمعايير الأنثوية الصحيحة في السلوك، وفي زيها وحديثها وأنماط حياتها.

### أهم العوامل ذات الأثر في التربية والتنشئة الاجتماعية في المراهقة:

تتأثر التربية والتنشئة الاجتماعية في المراهقة بالأسرة وبجماعة النظائر، وقد تتناصر هذه الجماعات التي ينتمى إليها الفرد في إحدى مراحل نموه ويدين لها بالولاء في بعض أطوار حياته، لتفضي إلى السير به قدما نحو النضج الذي يهدى إلى تكوينه، أو تحيد به عن مسالك الرشد، وتنأى به بعيدا عن مستويات النمو السوى.

### دور الأسرة في التربية والتنشئة الاجتماعية في المراهقة:

يتأثر المراهق في سلوكه الاجتماعي بخبرات طفولته الماضية، وبالجو المحيط به وفي مراهقته، وبمدى خضوعه أو تحرره للجماعة التي نشأ فيها.

وفيما يلي الأدوار ذات الصلة في التربية والتنشئة الاجتماعية في المراهقة:



## ١. الإفراط في التدليل أثناء الطفولة



الفرد المدلل في طفولته يظل طفلا في مراهقته . فيعجز عن الاعتماد على نفسه ، ويتقهقر أو ينهار أمام كل أزمة تواجهه ، ويشعر بالنقص عندما لا تجاب له رغباته . ويسفر بذلك كله عن تكيف اجتماعي خاطئ مريض . وأهم العوامل المؤثرة في تكوين مثل هذا الطفل المدلل تتلخص في مغالاة الوالدين والأهل في العناية بحاجاته الفسيولوجية العضوية البدنية ، وتحقيق جميع رغباته النفسية وفرط المحافظة عليه كالنوم معه ليلا والدفاع الدائم عنه عندما يخطئ ، والمغالاة في مدحه وتقريظه ، وحمايته الدائبة من الخبرات الحزينة . والتبذير في الإنفاق عليه ، ومساعدته في كل صغيرة وكبيرة تعرض له .

والطفل المنبوذ في طفولته يثور في مراهقته ، ويميل إلى المشاجرة والمعاداة والخصومة ويحاول جذب انتباه الآخرين بفرط نشاطه وحركته ، وهو يسفر بذلك كله عن تكيف اجتماعي مريض ، شأنه في ذلك شأن الطفل المدلل ، سواء بسواء . ويرجع هذا كله إلى مغالاة الوالدين والأهل في نقده وتخويفه ، وضربه وعقابه ، وإلى إهماله وتفضيل أحد إخوته عليه ومطالبته دائما بما هو فوق طاقته ، وإلى حبسه وسجنه في إحدى حجرات الدار المغلقة ، وإلى تهديده بالطرد ، وإلى حرمانه من العطف والحب والحنان .

وهكذا تحتاج النشأة الصحيحة للمراهقة إلى معاملة سوية تحيا في جو لا يذلها أو ينبذها أحد ، وإنما يستقيم بها بين الطرفين دون تفريط أو إفراط .

## ٢. ذروة الخلافات بين الآباء والأبناء:

يصل الخلاف بين الوالدين وأبنائهم المراهقين إلى أشده في المراهقة المبكرة أي في المرحلة التي تمتد من ١٣ سنة إلى ١٧ سنة .

وترجع شدة هذا الخلاف إلى إصرار الآباء والأمهات على معاملة أبنائهم على أنهم ما زالوا أطفالا ، وعلى مطالبتهم في الوقت نفسه بأن يتحملوا المسؤولية وأن يسلكوا في حياتهم مسلك الكبار . وتزايد حدة هذه الخلافات حتى يصل إلى نهايتها العظمى فيما بين ١٤ سنة ، ١٥ سنة إلى ١٧ سنة تقريبا ، ثم تهدأ حدتها بعد ذلك بالتدرج .



وكما ينفر الأبناء من آبائهم، يتضايق الآباء من أبنائهم، وذلك لأن المراهق في هذه المرحلة الحرجة من حياته يصبح صعب المراس لا يأبه للمسئولية، ويميل إلى المبالغة، ويثور لأتفه الأسباب، ولا يثبت على حال.

وترجع أسباب الخلاف بين المراهقين وآبائهم إلى ثلاثة عوامل رئيسية:

أ - ما يفرضه الآباء من قيود على المراهقين لإقرار الحزم وتدريبهم على النظام. وما يصحب هذه القيود من ثورة المراهقين عليها ورفضهم إياها، وهم يحسبون بذلك أنهم جاوزوا هذه القيود الصبانية التي يجب ألا تفرض عليهم.

ب - مبالغة المراهق في نقده لوالديه وإخوته وحياته العائلية. والآباء الذين ضحوا في سبيل أبنائهم، ليحققوا لهم حياة كريمة يرون في هذا النقد نوعاً من العقوق.

ج - قد يكون الخلاف ناجماً من نوع الحياة الاجتماعية التي يحيها الفرد في مراهقته، وخاصة في اختلاط المراهق بالجنس الآخر، والأماكن الغربية التي يرتادها والملابس الشاذة التي يرتديها، وحاجته الملحة لمزيد من المال ليتابع هواياته ويساير نزوات رفاقه ومشاهداته لوسائل الإعلام الغربية التي أصبحت قريبة منه جداً بعد ظهور شبكة الإنترنت والفضائيات.

### ٣- نهاية الخلاف وتحول النزاع إلى وفاق:

تتحول علاقات الأبناء بأبائهم من النزاع إلى الوفاق في المراهقة المتأخرة، التي تبدأ عندما يصل عمر المراهق إلى ١٧ سنة وتمتد حتى أوائل الرشد في ٢١ سنة. وذلك عندما يدرك الآباء أن أبنائهم المراهقين قد اقتربوا من الرشد ولهم حقوقهم، كما أن عليهم أن يتحملوا بحق واجبات هذه الحقوق من مسئولية إلى سلوك متزن جاد عاقل رصين. وعندما يغير الآباء موقفهم من أبنائهم، يسود البيت وفاق وهدوء بعد أن كان ميدان نزاع وخلاف.

ويتقبل المراهق إخوته الصغار. ولا يأنف من سلوكهم الصباني، ويصبح أكثر إدراكاً وفهماً لمشكلاتهم ويعاملهم بروح الأخ الكبير التي تنطوي على ما يشبه شعور الأب بأبنائه الصغار لا بإخوته المشاغبين.

ويزداد الوفاق بين المراهق وأبيه، وتبعاً لذلك يتقمص المراهق دور الأب في علاقاته مع إخوته الصغار.



ويزداد توافق الابن المراهق مع دوره الجديد في الأسرة أكثر من توافق البنت، وذلك لأن دور الابن المراهق أكثر وضوحاً في المجتمعات الراهنة من دور البنت، ولأن الدور القيادي للرجل أكثر شيوعاً من دور المرأة، ولذا يسبق الولد البنت في التحول من النزاع إلى الوفاق لأن في هذا التحول ما يشبع رغبات الولد أكثر مما يشبع رغبات البنت.

#### ٤. الجو النفسي السائد في الأسرة:

يتأثر الفرد في نموه الاجتماعي بالجو النفسي المهيمن على أسرته، وبالعلاقات القائمة بين أهله. ويكتسب اتجاهاته النفسية بتقليده لأبيه وأهله وذويه، وبتكرار خبراته العائلية الأولى وتعميمها. وبانفعالاته الحادة التي تسيطر على الجو الذي يحيا في إطاره. والشخصية السوية الصحيحة لا تنشأ إلا في جو تشيع فيه الثقة والوفاء، والحب والتآلف، والأسرة التي تحترم فردية الشخص تدرجه على احترام نفسه، وتساعد على أن يكون محترماً بين الناس، وتوحي إليه بالثقة اللازمة لنموه، وهكذا يتأثر الفرد في مراهقته بالجو الديمقراطي السائد في أسرته، فينمو ويتطور في إطار مجتمع سوى يعده إعداداً صحيحاً للمجتمع الخارجي العام، الذي سيتفاعل معه في رشده وشيخوخته.

والأسرة المثالية هي التي تسير نمو الفرد فتعامله في طفولته على أنه طفل ولا ترهقه من أمره عسراً، ولا تحاول أن تقحم طفولته في إطار الراشدين بل تهيب له الفرصة لكي ينمو ويستمتع بكل مرحلة يمر بها في حياته.

والأسرة المستقرة الثابتة الهادئة المطمئنة تعكس هذه الثقة، وذلك بالاطمئنان على حياة المراهق، فتشبع بذلك حاجته إلى الطمأنينة. وتهيب له جواً مثالياً لنموه، ولهذا كان للوالدين أثرهما الفعال على سلوك أولادهما. وكان لسعادتهما في حياتهما الزوجية اتصال قريب مباشر بسعادة أولادهما.

والجو المضطرب يسئ إلى نمو المراهق، وينحو به نحو الشذوذ والثورة، وتعصب الأب لجليه، وتزمته الشديد لآرائه، ينأى به بعيداً عن صداقة أبنائه ويقوم بينه وبينهم الحدود والحواجز التي تحول بينه وبين فهمه لمظاهر نموهم الأساسية، وبين الثقة الضرورية لتألفهم ونموهم.

والأسرة التي تثور غاضبة للأسباب التافهة، وتبغض الناس، وتميل إلى الانتقام والغيرة، لا تنشئ إلا أفراداً مرضى، يعيشون في حياتهم المقبلة تحت وطأة الصراع الحاد والاضطراب الشديد.





والأب الذي يشتهر بين الناس بشدة شكيمته، وحدة عارضته، يستشرف بأولاده على الجنوح، ويباعد بينهم وبين اكتمال النضج، فيما أن يشايه أولاده على أمره ملزمين غير مختارين، ويتبعوه في غلوائه وهم عنه غير راضين، وإما أن يثوروا عليه ولا يصدعوا لأمره، ويصدفوا عنه، ثم ينقلوا آثار هذه الثورة إلى رشدهم، ويواجهوا بها كل سلطة يرتبطون معها، وكل زعامة يتصلون بها.

وهكذا تترك الأسرة آثارها على حياة المراهق والراشد، وتصبغها بصبغتها الهادئة السوية، أو المضطربة الشاذة، وتلزمها سنن الطريق وقصده، فتدراً عنها شرور الحياة، وتربأ بها عن الخطيئة، أو تمثل بها إلى الفساد والمعصية والإثم.

### ٥. الفظام النفسى:

يتخفف الفرد فى مراهقته من علاقته بالأسرة، واتصاله المباشر بها، ويتصل اتصالاً قويا بأقرانه وزملائه، ثم يتخفف من علاقته بهم، ليتصل من قريب بالمجتمع القائم، ولهذا كان لزاماً على أهله وذويه أن يساعده على هذا التحرر، ويتخففوا من سيطرتهم عليه شيئاً فشيئاً، حتى يمضى قدماً فى طريق نموه. وللمغالاة فى رعاية المراهق وحمايته من كل أذى وكل خبرة شاقة، أثر ضار على إعاقة فظامه النفسى. وخير للمراهق أن يعتمد على نفسه فى شراء لوازمه وحاجياته وملابسه. وفى اختيار أصدقائه، وفى قضاء أوقات فراغه، والاستمتاع بهواياته، وتأكيد مكانته بين إخوته بما يتناسب ومستواه ونشاطه. وخير للأسرة أن تمهد للمراهق الوسيلة الفعالة للاشتراك الإيجابى فى مناقشة بعض المشاكل العائلية المباشرة وأن تحترم آراءه، وأن تدرجه على التعاون مع والديه فى بعض أمورهما، وعلى تكوين صداقة قوية بينه وبينهما. وهكذا يتحرر المراهق من خضوع طفولته ومراهقته، ويشعر بأهميته، ويتدرب على حياته المقبلة فى المجتمع الكبير.

### ٦. المستوى الاجتماعى - الاقتصادى للأسرة:

للمستوى الاجتماعى والثقافى والاقتصادى للأسرة، أثر عميق على سلوك المراهقين وعلى نموه الاجتماعى، ولهذا يختلف سلوك الفرد تبعاً لاختلاف المدايح المختلفة لأسرته، ذلك لأن لكل طائفة من الطوائف الاجتماعى أسلوباً معيناً فى الحياة، ونمطاً خاصاً فى السلوك.

وللبئية المباشرة المحيطة بالأسرة أثر قوى على مستوياتها المختلفة. وعلى تحديد بعض نشاط أفرادها واستخدامهم للأدوات والأجهزة ذات التقنية الحديثة أو المكلفه أو





أجهزة الرفاهية، ولهذا كان لسلوك أفراد الأسرة الغنية نمط يختلف عن سلوك أفراد الأسرة الفقيرة. وكان لسلوك أفراد الأسر المتعلمة نمط يختلف عن سلوك أفراد الأسر الجاهلة. هذا، وترتبط هذه المستويات من قريب بالمعايير الاجتماعية والقيم المرعية، ويمدى تفاعل الفرد معها، وإيمانه بها، وخضوعه لها، أو عزوفه عنها. ومن الناس فريق يستقيم سلوكه في مستوى معين، ولا يستقيم في المستويات الأخرى، ومنهم من يستطيع أن يتكيف مع عدد كبير من المستويات المختلفة.



## المبحث الثامن

### دور الأسرة في التربية الخلقية والدينية في مرحلة المراهقة

#### أولاً - التربية الخلقية:

من أهم العوامل ذات الأثر في التربية الخلقية في مرحلة المراهقة العوامل التالية:

١ - الثواب والعقاب: يتأثر الفرد بالبيت وبالمدرسة وبجماعة النظائر وبالمجتمع الكبير في تقويم مستويات خلقه، وفي تعديل سجاياه، وذلك عندما يثاب على ما يعمل أو يعاقب على أخطائه، ولا يعنى العقاب الضرب والقسوة، وإنما يعنى هنا إعاقة السلوك الشاذ وذلك بتحويل طاقته إلى سلوك مُرضٍ. هذا وللتشجيع أثره القوي في تكوين المستويات الخلقية المختلفة. وقد يعوق الفشل نموها، ولهذا ففي مجال الدراسة ينتشر الغش بكثرة بين المتخلفين في دراساتهم، وقد ترجع أسباب الغش إلى رغبة المراهق في الاحتفاظ بمكانته الاجتماعية بين زملائه وأصدقائه.

٢ - التقليد: يقلد الفرد والديه في طفولته، ويتطور به النمو فيقلد مدرسيه ورؤساء الأندية التي ينتمى إليها في بدء مراهقته، ثم ينحو بعد ذلك نحو تقليد نظائره في تفوقهم عليه، وغميزهم عنه. يشرب بمستوياته نحو أبطال آماله وأحلامه ونحو من يعجب بهم، يقرأ عنهم. وهكذا: يتأثر في نموه الخلقى بمن يقلد، وبما يفعل.

وقديما ذهب بعض علماء النفس إلى أن السلوك الاجتماعي الخلقى يرجع في جوهره إلى التقليد، وانتهى بتحليله العلمي للسلوك الاجتماعي إلى أنه عدوى تنتقل من فرد لآخر، ودللوا على ذلك بحالات الفزع التي تنتاب الجماعات نتيجة فزع أحد أفرادها ثم استطرد في تحليله حتى وصل إلى إرجاع السلوك الاجتماعي عامة إلى التقليد.

ومهما يكن من أهمية التقليد في تعديل سلوك الفرد فإنه ليس وحده العامل الأساسي في تكوين المظاهر الخلقية للسلوك.

٣ - التفكير التأملية: يتأثر النمو الخلقى بتفكير الفرد وتأملاته وبصيرته القوية، التي تهدف إلى تحليل المواقف المختلفة، ورسم خطواتها الأساسية، للوصول بها إلى



المثل العليا الصحيحة التي تسير أهداف الفرد والجماعة والنوع الإنساني ومعارج الفضيلة السامية ومدارج العدالة العليا.

### العلاقة بين النمو الخلقى والنمو الاجتماعي في مرحلة المراهقة:

يرتبط النمو الخلقى ارتباطاً عالياً بالنمو الاجتماعي، ويخضع تطوره لمدى علاقة الفرد بالمعايير والقيم السائدة. ويرتبط من ناحية أخرى بالنمو الديني، ويمدى علاقة الفرد بالشعائر الدينية، ويمدى استجابته لمستويات الخير والشر. ويعتمد إدراك الفرد للأفراد الآخرين وتقديره لهم ومودته إياهم، وأمانته على ما يؤتمن وولائه لمن ينتمى إليه، على مدى تحققه من أثرته ومدى عطفه على جماعته، وإيمانه بمبادئه. وقديما قال ابن المقفع: «من جهل، قدر نفسه فهو بقدر غيره أجهل» ولقد ألمح الجاحظ في بعض كتاباته عن الخلق الطيب بقوله «اللهم إنا نعوذ بك من التكلف لما لانحسب كما نعوذ بك من العجب بما نحسن» وهو بهذا يؤكد سجية التواضع إرضاء لاستقامة العلاقات الاجتماعية في مجتمع يأبى على أفراد المغالاة في أنانيتهم، والجنوح بالفردية عن مستوى الجماعة.

وللقيم الخلقية أهمية في التطور الاجتماعي للفرد وللجماعة وللمستقبل النوع الإنساني والحضارة القائمة، ما يؤكد أن المراهق في عصرنا هذا، يحيا في عالم تضطرب فيه الحقائق العلمية العقلية، وتتباين تباينا شديداً في اتصالها المباشر وغير المباشر بالقيم الخلقية والمثل العليا الإنسانية: ولهذا يحاول الفرد أن يزاوج بين عقل أجديت عاطفته، وعاطفة تأخرت عن عقله، وينادي في مسالكة حضارة كادت أن تسمو بالعقل إلى أوج ذروته، وعاشت ناعمة في ظلال التطور المادي المعاصر، ولم تستطع أن ترقى بأخلاقها إلى هذا المستوى العلمي الذي بلغته. ولن تستقيم أمور هذا العالم إلا عندما يدرك حاجته إلى التقدم الخلقى العالى، كما أدرك حاجته إلى التقدم العلمي الراهق. لقد أطلق المادة من عقاليها، وصنع لنفسه عملاقا جديدا، وأن له أن يسمو بأهدافه وغاياته إلى المستوى الذي يستطيع به أن يخضع هذا العملاق لمعايير الخير العليا العالمية، وللمثل الإنسانية الخالدة.

وهكذا يخضع المراهق من قريب وبعيد لمحنة الحضارة الراهنة، في حروبها وإفكها وترهاتها، ويحيا بين قوم يقبلون على الدنيا ويذمونها، ويرشونها صبورا لئلا يتصرفوا على آلامها ويثورون في وجهها عندما تثقل عليهم بجورها وظلمها، فيحاول أن يدرأ عن نفسه الشبهات، وأن يؤلف بين عقله وقلبه، وبين علمه وخلقه حتى تتناقض مذاهبه، ولا تتنافر مسالكه، وحتى يطمئن إلى بيئته ويأمن على نفسه بين أرجائها فيحارب من



نازعه، ويسالم من وادعه، ويستطرد بحياة متناسقة لا مرسلة بددا، ومتناظمة لا طرائق قددا، فتستقيم فلسفته عن الحياة، ويقى نفسه شرور هذا العالم المتوقع تفاقمها مع القرن الحادى والعشرين .

وآية ذلك كله أن الحياة نفسها تنحو بالمراهق نحو العالم الذى يهدف إلى المعرفة، والمثل العليا التى تعمل على إقامة صرح المجتمع وعلاقاته الفردية والجماعية .

### معنى الخلق وطبيعته النفسية:

يكاد علماء النفس يجمعون على أن الخلق مركب اجتماعى مكتسب يقوم فى جوهره على فضائل وسجايا تقرها الجماعة وترضاها لنفسها، فهو بذلك إحدى الدعائم الرئيسة للشخصية الإنسانية .

ويعرف الخلق بأنه تكامل للعادات والاتجاهات والعواطف والمثل العليا، بصورة تميل إلى الاستقرار والثبات وتصلح للتعبد بالسلوك المقبل .

والسجىة الخلقية فى جوهرها النفسى مظهر من مظاهر الخلق تبدو عند طائفة من الناس بين طائفة من السلوك . وهكذا يقترب هذا التقسيم فى تنظيمه العلمى من التنظيم العقلى المعرفى، ويقترب أيضا من التنظيم المزاجى .

هذا، وتتلخص أهم المؤشرات الخاصة بتأكيد السجايا الخلقية إلى مايلى :

١ - سجايا اجتماعية: وتبدو فى احترام الفرد لحقوق الآخرين، وفى مدى ثقة الناس به، وفى عدالته الاجتماعية .

٢ - سجايا المرونة: وتبدو فى مقدرة الفرد على الاندماج فى الجماعة أو تجنبها .

٣ - سجايا السيادة: وتبدو فى مدى ثقة الفرد بنفسه، ورغبته فى اكتساب حب الناس الآخرين، وقدرته على تهذيبهم وإصلاحهم ورعايتهم وحبهم .

٤ - سجايا الطموح: وتبدو فى مدى طموح الفرد للتفوق بمثله العليا وصفاته الطيبة على أقرانه، وفى قدرته الابتكارية على اختيار نواحي الإصلاح الجديدة والسير بها قدما نحو غاياتها ومثلها العليا .

ومهما يكن من أمر هذا الكتاب، فإنه قد يبين بوضوح الطرق العلمية لدراسة الخلق، ويبيّن أيضا أهمية رعاية النشء وبناء المجتمع، وتكوين الخلق . والخلق يقوم فى جوهره على السجايا التالية :



- ١ - الولاء: للجماعة والفرد، وللنواحي المعنوية التي يدين بها المراهق.
- ٢ - الشجاعة الأدبية: وتبدو في دفاع المراهق عن الفكرة التي يدين بها.
- ٣ - الأمانة: وتبدو في النواحي العلمية والاجتماعية والمالية، وغير ذلك من المظاهر المختلفة.

٤ - تحمل المسؤولية: وتبدو في ثقة الفرد بنفسه وفي قيامه بواجباته الخلقية الاجتماعية.

٥ - المودة: وتبدو في الصداقة والمؤاخاة. ولقد ألمح «الكندي» إلى أهمية هذه الناحية بقوله «الصديق إنسان هو أنت إلا أنه غيرك» و«ابن المعتز» إلى أهمية المودة في التقارب النفسى فذهب إلى أن «القريب بعداوته بعيد، والبعيد بمودته قريب».

### مستويات النمو الخلقى:

يتصل الفرد فى طفولته اتصالا قويا بالسلطة القائمة فى أسرته ويكتسب بذلك ضميره. ثم يتطور به النمو فيستجيب لنداء هذا الضمير ويدين بالولاء لمعايير الأسرة وقيمها الخلقية، فيحاول أن يرضى الأهل والأصدقاء، ثم يتطور فى مراهقته فيسمو بمستوياته حتى يتصل من قريب بالمثل العليا الإنسانية، وبالعدالة الاجتماعية. وهكذا يتخفف المراهق من ولائه الشديد لبيئته الأولى، ليستطرد من ذلك إلى الولاء للمجتمع الكبير الذى يحيا فى إطاره، وقد يتخفف من هذا أيضا ليدين بالولاء للنوع الإنسانى كله، وتلك أعلى مدارك النمو الخلقى.

### مستويات النمو الدينى:

سنتناول هنا تطور مستويات النمو الدينى فى مرحلة المراهقة، ما يطرأ على ممارسة العبادات المختلفة من تغير خلال المراهقة، ثم نحلل نشأة الشك الدينى ووظيفته فى تعميق المفاهيم الدينية التى كان الفرد يتقبلها بقبول شكلى فى مرحلة الطفولة. وأثر هذا التطور الجديد من أطوار النمو على النضج الدينى للفرد.

فى هذه المرحلة نقل نسبة ممارسة الفرد للعبادات المختلفة، لكنه ما يلبث أن يعود إلى عبادته عندما تمر به أزمة حادة قاسية، وعندما تنتهى الأزمة تفتت صلواته، وتبدأ رغبته الشديدة فى الصلاة، والعبادات الأخرى.

يتقبل الطفل الاتجاهات الدينية فى أسرته ومجتمعه، لكنه يشك فيها فى أوائل



مراهقته، وخاصة فيما بين الثالثة عشرة والرابعة عشرة من عمره، وذلك عندما يعجز عن إدراك الشعائر الدينية العميقة، فيقف بقلبه وعقله في عمق الشعائر الدينية ويقعد به عجزه عن فهم الأبدية، ويحاول أن يخضع هذا الملكوت لأفكاره عن الزمن الموضوعي والذاتي، ثم يتخفف بعد ذلك من هذا الشك في أواخر مراهقته.

وتدل أبحاث «كول» Cole على أن السنة السادسة عشرة تقريبا من حياة المراهق تعتبر مرحلة تحول في سلوكه وإيمانه الديني، ذلك لأن الثقة الدينية بين المراهقين، ترتفع عندئذ إلى ما يقرب من ٦٠٪ وإلى ما يقرب من ٦٥٪ عند المراهقات ولذا تسمى مرحلة المراهقة أحيانا بمرحلة اليقظة، لأن الفرد يبدأ فيها جداله الديني الحاد العنيف، فيناقش فكرته عن الجنة والنار، والذنب والتوبة، والبعث والخلود، والقضاء والقدر، والحرية الفردية والجبرية. هذا، وتزداد ضراوة هذه اليقظة الدينية، وما يتبعها من إثارة المشكلات والشكوك المختلفة عندما يواجه المراهق أحداث الموت وهي تصيب أصدقاءه وأقرباءه، وعندما يفطن لقسوة الفراق، ومرارة الأحداث المحيطة به.

ويتطور الشك الديني عند المراهق من العبادات إلى العقيدة ذاتها، وهو في شكه هذا يراجع نفسه، ويراجع علاقته بالقيم السائدة والمعايير القائمة وعلاقته بالكون كله.

ثم تبدأ حدة هذا الشك وذلك عندما يقترب الفرد من الرشد، فيتحول الشك إلى الشعور بالذنب، ويتطور به النمو إلى معالجة مشكلاته الدينية بروح موضوعية صحيحة.

وهكذا يقترب الفرد اقترابا واضحا من شعائره الدينية حتى يصبح قادرا على أن يميز الخبيث من الطيب ولا يتعدى حدوده، ويتحول الشعور بالخوف من العقاب إلى الشعور بالمتعة الروحية الخالصة العميقة، ويصبح أكثر تسامحا في علاقاته بالأديان الأخرى.



## آداب العلاقات الأسرية الإسلامية

### بين الآباء والأبناء

الفصل

الثالث

تهديد:

تحدد المعاملات في الشرع الحنيف، آداب التعامل والعلاقات الأسرية، في مسارات أوضحها كتاب الله العزيز الذي لا يأتيه الباطل من بين يديه ولا من خلفه، والذي أوضح تعاليمها وتعاملها سيد الخلق أجمعين، في سنته المباركة التي ترك من خلالها أمة الإسلام على المحجة البيضاء ليلها كنهارها.

وهذا الفصل يوضح آداب التعامل والعلاقات الأسرية، حيث يتناول في مباحثه

التالية:

المبحث التاسع: آداب العلاقات الأسرية بين الزوجين

المبحث العاشر: آداب العلاقات الأسرية وحقوق الوالدين

المبحث الحادي عشر: آداب العلاقات وحقوق الأبناء والإخوة والأخوات.



## المبحث التاسع

# آداب العلاقات الأسرية بين الزوجين

الحياة الأسرية المستقرة، وحقوق الآباء والأمهات وكيفية التعامل بينهما في الوسط الأسري، وحقوق الأبناء عند تعامل الآباء معهم، والعلاقات بين الأبناء وآبائهم، والعلاقات بين الأبناء بعضهم مع بعض، كل هذا تؤكد الآيات البيئات في الذكر الحكيم، وفي السنة النبوية المطهرة..

وفيما يلي ما يحدد العلاقات بين الأبوين في المحيط الأسري.

### العلاقات الأسرية والحقوق المتبادلة بين الزوجين:

يعترف المسلم بالآداب المتبادلة بين الزوج وزوجته وهي حقوق كل منهما على صاحبه، وذلك لقوله تعالى: ﴿وَلَهُنَّ مِثْلُ الَّذِي عَلَيْهِنَ بِالْمَعْرُوفِ وَلِلرِّجَالِ عَلَيْهِنَ دَرَجَةٌ﴾ (البقرة: ٢٢٨) فهذه الآية الكريمة قد أثبتت لكل من الزوجين حقوقا على صاحبه، وخصت الرجل لمزيد درجة لاعتبارات خاصة، قال رسول الله ﷺ في حجة الوداع «إلا أن لكم على نسائكم حقا، ولنسائكم عليكم حقا»<sup>(١)</sup> غير أن هذه الحقوق بعضها مشترك بين كل من الزوجين، وبعضها خاص بكل منهما على حدة.

فالحقوق المشتركة هي:

١ - الأمانة، إذ يجب على كل من الزوجين أن يكون أمينا مع صاحبه فلا يخونه في قليل ولا كثير، إذ الزوجان أشبه بشريكين فلا بد من توافر الأمانة، والنصح والصدق والإخلاص بينهما في كل شأن من شؤون حياتهما الخاصة والعامة.

٢ - المودة والرحمة بحيث يحمل كل منهما لصاحبه أكبر قدر من المودة الخالصة، والرحمة الشاملة يتبادلانها بينهما طيلة الحياة مصداقا لقوله تعالى: ﴿وَمِنْ آيَاتِهِ أَنْ خَلَقَ لَكُمْ مِنْ أَنْفُسِكُمْ أَزْوَاجًا لِتَسْكُنُوا إِلَيْهَا وَجَعَلَ بَيْنَكُمْ مَوَدَّةً وَرَحْمَةً﴾ (الروم: ٢١). وتحقيقا لقول الرسول عليه الصلاة والسلام «من لا يرحم لا يرحم»<sup>(٢)</sup>.

(١) رواه اصحاب السنن وصححه الترمذی.

(٢) الطبرانی بسند صحيح.





٣ - الثقة المتبادلة بينهما بحيث يكون كل منهما واثقا في الآخر ولا يخامرهما أدنى شك في صدقة ونصحه وإخلاصه له وذلك لقوله تعالى: ﴿إِنَّمَا الْمُؤْمِنُونَ إِخْوَةٌ﴾ (الحجرات: ١٠) وقول الرسول ﷺ: «لا يؤمن أحدكم حتى يحب لأخيه ما يحب لنفسه» (١) والرابطة الزوجية لا تزيد أخوة الإيمان إلا توثيقا وتوكيدا وتقوية.

وبذلك يشعر كل من الزوجين أنه هو عين الآخر وذاته، وكيف لا يثق الإنسان في نفسه ولا ينصح لها؟ أو كيف يغش المرء نفسه ويخدعها؟

٤ - الآداب العامة من رفق في المعاملة، وطلاقة وجه كريم قولاً وتقديراً واحتراماً، وهي المعاشرة بالمعروف التي أمر الله بها في قوله تعالى: ﴿وَعَاشِرُوهُنَّ بِالْمَعْرُوفِ﴾ (النساء: ١٩) وهي الاستيلاء بالخير الذي أمر به الرسول ﷺ في قوله: «واستوصوا بالنساء خيراً» (٢) فهذه جملة من الآداب المشتركة بين الزوجين، والتي ينبغي أن يتبادلاها بينهما عملاً بالميثاق الغليظ الذي أشير إليه في قوله تعالى: ﴿وَكَيْفَ تَأْخُذُونَهُ وَقَدْ أَفْضَى بَعْضُكُمْ إِلَى بَعْضٍ وَأَخَذْنَ مِنْكُمْ مِيثَاقًا غَلِيظًا﴾ (النساء: ٢١) وطاعة الله القائل سبحانه: ﴿وَلَا تَسُوا الْفَضْلَ بَيْنَكُمْ إِنَّ اللَّهَ بِمَا تَعْمَلُونَ بَصِيرٌ﴾ (البقرة: ٢٣٧).

أما الحقوق المختصة، والآداب التي يلزم كلا من الزوجين أن يقوم بها وحده نحو زوجه فهي:

### حقوق الزوجة على الزوج:

يجب على الزوج إزاء زوجته القيام بالآداب التالية:

١ - ان يعاشرها بالمعروف لقوله تعالى: ﴿وَعَاشِرُوهُنَّ بِالْمَعْرُوفِ﴾ (النساء: ١٩)، فيطعمها إذا طعم، ويكسوها إذا اكتسى، ويؤدبها إذا خاف نشوزها بما أمر الله أن يؤدب النساء، بأن يعظها في غير سب ولا شتم ولا تقبيح، فإن أطاعت وإلا هجرها في الفراش، فإن أطاعت وإلا ضربها في غير الوجه ضرباً غير مبرح، فلا يسيل دما ولا يشين جارحة أو يعطل عمل عضو من الأعضاء عن أداء وظيفته لقوله تعالى: ﴿وَاللَّاتِي تَخَافُونَ نُشُوزَهُنَّ فَعِظُوهُنَّ وَأَهْجُرُوهُنَّ فِي الْمَضَاجِعِ وَاضْرِبُوهُنَّ فَإِنْ أَطَعْنَكُمْ فَلَا تَبْغُوا عَلَيْهِنَّ

(١) الشيخان وغيرهما.

(٢) مسلم.



سَيِّلاً ﴿ (النساء: ٣٤). ولقول الرسول عليه الصلاة والسلام للذى قال له ما حق زوجة أخذنا عليه؟ فقال: «أن تطعمها إن طعمت، وتكسوها إن اكتسيت، ولا تضرب الوجه، ولا تقبح ولا تهجر إلا فى البيت» (١) وقوله «ألا وحقهن عليكم أن تحسنوا إليهن فى كسوتهن وطعامهن» وقوله عليه الصلاة والسلام «لا يفرك مؤمن مؤمنة - أى لا يبغضها - إن كره منها خلقا رضى آخر».

٢ - أن يعلمها الضرورى من أمور دينها إن كانت لا تعلم ذلك، أو يأذن لها أن تحضر مجالس العلم لتتعلم ذلك، إذ حاجتها لإصلاح دينها وتركية روحها ليست أقل من حاجتها إلى الطعام والشراب الواجب بذلها وذلك لقوله تعالى: ﴿ يَا أَيُّهَا الَّذِينَ آمَنُوا قُوا أَنفُسَكُمْ وَأَهْلِيكُمْ نَارًا ﴾ (التحریم: ٦). والمرأة من الأهل ووقايتها من النار بالإيمان والعمل الصالح، والعمل الصالح لا بد له من العلم والمعرفة حتى يمكن أدائه والقيام به على الوجه المطلوب شرعا، ولقوله ﷺ: «ألا واستوصوا بالنساء خيرا فإنما هن عوان - أى أسيرات - عندكم» (٢) ومن الاستيلاء بها خيرا أن تعلم ما تصلح به دينها وأن تؤدب بما يكفل لها الاستقامة وصلاح الشأن.

٣ - أن يلزمها بتعاليم الإسلام وآدابه وأن يأخذها بذلك أخذاً فيمنعها أن تسفر أو تتبرج، ويحول بينها وبين الاختلاط بغير محارمها من الرجال، كما عليه أن يوفر لها حصانة كافية ورعاية وافية، فلا يسمح لها أن تفسد فى خلق أو دين، ولا يفسح لها المجال أن تفسق عن أوامر الله ورسوله أو تفجر، إذ هو الراعى المسئول عنها والمكلف بحفظها وصيانتها لقوله تعالى: ﴿ الرَّجَالُ قَوَّامُونَ عَلَى النِّسَاءِ ﴾ (النساء: ٣٤)، وقوله عليه الصلاة والسلام: «والرجل راع فى أهله وهو مسئول عن رعيته».

٤ - أن يعدل بينها وبين ضررتها، إن كان لها ضرة، يعدل بينهما فى الطعام والشراب واللباس، والسكن والمبيت فى الفراش، وأن لا يحيف ذلك فى قوله: ﴿ فَإِنْ خِفْتُمْ أَلَّا تُعَدِّلُوا فَوَاحِدَةً أَوْ مَا مَلَكَتْ أَيْمَانُكُمْ ﴾ (النساء: ٣) والرسول ﷺ وصى بهن الخير فقال «خيركم خيركم لأهله، وأنا خيركم لأهلى» (٣).

(١) أبو داود باسناد حسن.

(٢) متفق عليه.

(٣) متفق عليه.



٥ - أن لا يفشى سرها، وألا يذكر عيبا فيها، إذ هو الأمين عليها، والمطالب برعايتها والذود عنها لقوله ﷺ: «إن من شر الناس عند الله منزلة يوم القيامة الرجل يفضي إلى امرأته وتفضي إليه ثم ينشر سرها»<sup>(١)</sup>.

### حقوق الزوج على الزوجة:

يجب على الزوجة نحو زوجها القيام بالحقوق والآداب الآتية:

١ - طاعته في غير معصية الله تعالى: ﴿فَإِنْ أَطَعْتُمْ فَلَ تَبْغُوا عَلَيْهِمْ سَبِيلًا﴾ (النساء: ٣٤) وقول رسول الله عليه أفضل الصلاة والتسليم: «إذا دعا الرجل امرأته إلى فراشه فلم تأتته فبات غضبان عليها لعنتها الملائكة حتى تصبح»<sup>(٢)</sup>. وقوله: «لو كنت امرأ أحدًا أن يسجد لأحد لأمرت المرأة أن تسجد لزوجها»<sup>(٣)</sup>.

٢ - صيانة عرض الزوج والمحافظة على شرفها، ورعاية ماله وولده وسائر شئون منزله لقوله تعالى: ﴿فَالصَّالِحَاتُ قَانِتَاتٌ حَافِظَاتٌ لِّلْغَيْبِ بِمَا حَفِظَ اللَّهُ﴾ (النساء: ٣٤). وقول الرسل ﷺ «والمرأة راعية على بيت زوجها وولده»<sup>(٤)</sup>. وقوله «فحقكم عليهن أن لا يوطئن فرشكم من تكرهون، ولا يأذن في بيوتكم لمن تكرهون».

٣ - لزوم بين زوجها فلا تخرج منه إلا بإذنه ورضاه وغيض طرفها - عينها - وخفض صوتها، وكف يدها عن السوء، ولسانها عن النطق بالفحش والبذاء، ومعاملة أقاربه بالإحسان الذي يعاملهم هو به، إذ ما أحسنت إلى زوجها من أساءت إلى والديه أو أقاربه، وذلك لقوله تعالى ﴿وَقَرْنَ فِي بُيُوتِكُنَّ وَلَا تَبَرَّجْنَ تَبَرُّجَ الْجَاهِلِيَّةِ الْأُولَى﴾ (الأحزاب: ٣٣). وقوله سبحانه وتعالى: ﴿فَلَا تَخْضَعْنَ بِالْقَوْلِ فَيَطْمَعَ الَّذِي فِي قَلْبِهِ مَرَضٌ﴾ (الأحزاب: ٣٢). وقوله: ﴿لَا يُحِبُّ اللَّهُ الْجَهْرَ بِالسُّوءِ مِنَ الْقَوْلِ﴾ (النساء: ١٤٨). وقوله: ﴿وَقُلْ لِلْمُؤْمِنَاتِ يَغْضُضْنَ مِنْ أَبْصَارِهِنَّ وَيَحْفَظْنَ فُرُوجَهُنَّ وَلَا يُبْدِينَ زِينَتَهُنَّ إِلَّا مَا ظَهَرَ﴾

(١) الطبراني باسناد حسن.

(٢) مسلم.

(٣) متفق عليه.

(٤) أبو داود والحاكم وصححه الترمذى.





مِنْهَا ﴿ (النور: ٣١) . وقوله ﷺ: «خير النساء التي إذا نظرت إليها سرتك وإذا امرتها  
أطاعتك، وإذا غبت عليها حفظتك في نفسها ومالك»<sup>(١)</sup> . وقوله: «لا تمنعوا إماء الله  
مساجد الله، وإذا استأذنت امرأة أحدكم إلى المسجد فلا يمنعها»<sup>(٢)</sup> . وقوله: «أئذنوا  
للنساء بالليل إلى المساجد»<sup>(٣)</sup> .

---

(١) متفق عليه .

(٢) الطبراني باسناد صحيح .

(٣) مسلم وأحمد .



## المبحث العاشر

# آداب العلاقات الأسرية وحقوق الوالدين

### حقوق الوالدين:

يؤمن المسلم بحق الوالدين عليه وواجب برهما وطاعتهما والإحسان إليهما لا لكونهما سبب وجوده فحسب، أو لكونهما قدما له من الجميل والمعروف ما وجب معه مكافأتهما بالمثل، بل لأن الله عز وجل أوجب طاعتهما، وكتب على الولد برهما والإحسان إليهما حتى قرن ذلك بحقه الواجب له من عبادته وحده دون غيره، فقال عز من قائل ﴿وَقَضَىٰ رَبُّكَ أَلَّا تَعْبُدُوا إِلَّا إِيَّاهُ وَبِالْوَالِدَيْنِ إِحْسَانًا إِمَّا يَبْلُغَنَّ عِنْدَكَ الْكِبَرَ أَحَدُهُمَا أَوْ كِلَاهُمَا فَلَا تَقُلْ لَهُمَا أُفٍّ وَلَا تَنْهَرُهُمَا وَقُلْ لَهُمَا قَوْلًا كَرِيمًا ٢٣﴾ وَأَخْفِضْ لَهُمَا جَنَاحَ الذَّلِيلِ مِنَ الرَّحْمَةِ وَقُلْ رَبِّ ارْحَمْهُمَا كَمَا رَبَّيْنِي صَغِيرًا ﴿ (الإسراء: ٢٣ - ٢٤). وقال سبحانه وتعالى: ﴿وَوَصَّيْنَا الْإِنْسَانَ بِوَالِدَيْهِ حَمَلَتْهُ أُمُّهُ وَهْنًا عَلَىٰ وَهْنٍ وَفِصَالُهُ فِي عَامَيْنِ أَنِ اشْكُرْ لِي وَلِوَالِدَيْكَ إِلَيَّ الْمَصِيرُ ﴿ (لقمان: ١٤). وقال الرسول ﷺ للرجل الذي سأله قائلًا: «من أحق بحسن صحبتي؟ فقال أمك. قال: ثم من؟ قال: أمك، قال: ثم من؟ قال: أمك. قال: ثم من؟ قال: أبوك» (١). وقال ﷺ: «إن الله حرم عليكم عقوق الأمهات، ومنع وهات ووآد البنات، وكسره لكم قيل وقال وكثرة السؤال، وإضاعة المال» (٢). وقال ﷺ: «ألا أنبئكم بأكبر الكبائر؟ قالوا بلى يا رسول الله، قال الإشراك بالله، وعقوق الوالدين وكان متكئا فجلس وقال: ألا وقول الزور وشهادة الزور، ألا وقول الزور وشهادة الزور فما زال يقولها حتى قال أبو بكر، قلت ليته سكن» (٣) وقال عليه السلام: «لا يجزى ولد والدا إلا أن يجده مملوكا فيشتريه فيعتقه» (٤). وقال عبدالله

(١) مسلم وأحمد وأبو داود والترمذی.

(٢) قضی: أمر.

(٣) متفق عليه.

(٤) متفق عليهما.



بن مسعود رضى الله عنه «سألت النبي ﷺ أى العمل أحب إلى الله تعالى؟ قال: بر الوالدين، قلت ثم أى؟ قال: «الجهاد فى سبيل الله» وجاء رجل إليه عليه الصلاة والسلام يستأذنه فى الجهاد فقال: «أحى والدك؟ قال نعم، قال فبيهما فجاهد» (١). وجاء رجل من الأنصار فقال يا رسول الله بقى على شىء من بر أبوى بعد موتهما أبرهما؟ قال: نعم، «خصال أربع: الصلاة عليهما والاستغفار لهما، وإنفاذ عهدهما، وإكرام صديقيهما، وصلة الرحم التى لا رحم لك إلا من قبلها، فهو الذى بقى عليك من برهما بعد موتهما» (٢)، وقال عليه الصلاة والسلام «إن من أبر البر أن يصل الرجل أهل ود أبيه بعد أن يولى» (٣).

والمسلم إذ يعترف بهذا الحق لوالديه ويؤديه كاملا طاعة لله تعالى وتنفيذا لوصيته فإنه يلتزم كذلك إزاء الوالدين بالآداب الآتية:

١ - طاعتهما فى كل ما يأمران به، أو ينهيان عنه مما ليس فيه معصية لله تعالى ومخالفة لشريعته إذ لا طاعة لمخلوق فى معصية الخالق ولقوله تعالى: ﴿وَإِنْ جَاهَدَاكَ عَلَىٰ أَنْ تُشْرِكَ بِي مَا لَيْسَ لَكَ بِهِ عِلْمٌ فَلَا تُطِعْهُمَا وَصَاحِبُهُمَا فِي الدُّنْيَا مَعْرُوفًا﴾ (لقمان: ١٥). وقول الرسول ﷺ «إنما الطاعة فى المعروف» وقوله ﷺ: «لا طاعة لمخلوق فى معصية الخالق».

٢ - توقيرهما وتعظيم شأنهما، وخفض الجناح لهما، وتكريمهما بالقول وبالفعل فلا ينهرهما، ولا يرفع صوته فوق صوتهما، ولا يمشى أمامهما، ولا يؤثر عليهما زوجة ولا ولدا، ولا يدعهما باسمهما، بل ييا أبى ويا أمى، ولا يسافر إلا بإذنها وبرضاها.

٣ - برهما بكل ما تصل إليه يدها، وتتسع له طاقته من أنواع البر والإحسان، كإطعامهما وكسوتهما، وعلاج مريضهما، ودفع الأذى عنهما، وتقديم النفس فداء لهما.

٤ - صلة الرحم التى لا رحم له إلا من قبلهما والدعاء والاستغفار لهما وإنفاذ عهدهما وإكرام صديقيهما.

(١) متفق عليهما.

(٢) متفق عليهما.

(٣) متفق عليه.



## المبحث الحادى عشر

### آداب العرفان الأسرية وحقوق الأبناء والإخوة والأخوات

#### حقوق الأبناء:

المسلم يعترف بأن للولد حقوقا على والده يجب عليه أداؤها له وأدبا يلزمه القيام بها نحوه، وهى تتمثل فى اختيار والدته وحسن تسميته، وذبح العقيقة عنه يوم سابعه، وختانه ورحمته والرفق به، والنفقة عليه، وحسن تربيته، والاهتمام بشقيفه وتأديبه وأخذه بتعاليم الإسلام، وتربيته على أداء فرائضه وسننه وآدابه، حتى إذا بلغ روجه، ثم خيره بين أن يبقى تحت رعايته، وبين أن يستقل بنفسه، ويبنى مجده بيده وذلك لأدلة الكتاب والسنة التالية:

١ - قوله تعالى: ﴿وَالْوَالِدَاتُ يُرْضِعْنَ أَوْلَادَهُنَّ حَوْلَيْنِ كَامِلَيْنِ لِمَنْ أَرَادَ أَنْ يُنْمِ الرِّضَاعَةَ وَعَلَى الْمَوْلُودِ لَهُ رِزْقُهُنَّ وَكِسْوَتُهُنَّ بِالْمَعْرُوفِ﴾ (البقرة: ٢٣٣) وقال تعالى: ﴿يَا أَيُّهَا الَّذِينَ آمَنُوا قُوا أَنْفُسَكُمْ وَأَهْلِيكُمْ نَارًا وَقُودُهَا النَّاسُ وَالْحِجَارَةُ عَلَيْهَا مَلَائِكَةٌ غِلَاظٌ شِدَادٌ لَا يَعْصُونَ اللَّهَ مَا أَمَرَهُمْ وَيَفْعَلُونَ مَا يُؤْمَرُونَ﴾ (التحريم: ٦)

ففى هذه الآية الأمر بوقاية الأهل من النار وذلك بطاعة الله تعالى: وطاعته تعالى تستلزم معرفة ما يجب لله تعالى أن يطاع فيه، وهذا لا يتأتى بغير التعلم، ولما كان الولد من جملة أهل الرجل كانت الآية دليلا على وجوب تعليم الوالد لولده وتربيته وإرشاده وحمله على الخير والطاعة لله ولرسوله، وتجنبه الكفر والمعاصى والمفاسد والشروع ليقه بذلك عذاب النار.

كما أن الآية الأولى: ﴿وَالْوَالِدَاتُ يُرْضِعْنَ أَوْلَادَهُنَّ﴾ الآية دليل وجوب نفقة الولد على الوالد، إذ النفقة الواجبة للمرضعة كانت بسبب إرضاعها الولد، وقال تعالى: ﴿وَلَا تَقْتُلُوا أَوْلَادَكُمْ خَشْيَةَ إِمْلَاقٍ﴾ (الإسراء: ٣١).

٢ - قوله ﷺ لما سئل عن أعظم الذنوب «أن تجعل لله ندا وهو خالقك، وأن



تقتل ولدك خشية أن يطعم معك، أو تزني بحليلة جارك»<sup>(١)</sup>، فالمنع من قتل الأولاد مستلزم لرحمتهم والشفقة عليهم والمحافظة على أجسامهم وعقولهم وأرواحهم، وقال ﷺ في العقيقة على الولد: «الغلام مرتين بعقيقة تذبح عنه يوم السابع، ويسمى فيه ويحلق رأسه»<sup>(٢)</sup>. وقال «الفطرة خمس: الختان، والاستحدا، وقص الشارب، وتقليم الأظفار، ونتف الإبط»<sup>(٣)</sup>. وقال: «أكرموا أولادكم وأحسنوا أدبهم، فإن أولادكم هدية إليكم»<sup>(٤)</sup>. وقال عليه الصلاة والسلام: «ساووا بين أولادكم في العطية، فلو كنت مفضلاً أحداً لفضلت النساء»<sup>(٥)</sup>، وقال: «مروا أولادكم بالصلاة وهم أبناء سبع سنين واضربوهم عليها وهم أبناء عشر سنين وفرقوا بينهم في المضاجع»<sup>(٦)</sup>، وجاء في الأثر من حق الولد على الوالد أن يحسن أدبه ويحسن اسمه، وقال عمر رضی الله عنه: من حق الولد على الوالد أن يعلمه الكتابة والرماية وأن يرزقه حلالاً طيباً، وروى عنه أيضاً قوله: تزوجوا في الحجر الصالح، فإن العرق دساس، وقد امتن أعرابي على أولاده باختيار أمهم فقال:

وأول إحساني إليكم تخيري

لما جدت الأعراق باد عفافها

### حقوق الإخوة والأخوات:

المسلم يرى أن الأدب مع الإخوة كالأدب مع الآباء والأبناء سواء، فعلى الإخوة الصغار من الأدب نحو إخوتهم الكبار ما كان عليهم لأبائهم، وأن على الأخوة الكبار نحو إخوتهم الصغار ما كان لأبويهم عليهم من حقوق وواجبات وآداب، وذلك لما ورد «حق كبير الإخوة على صغيرهم كحق الوالد على والده»<sup>(٧)</sup>. ولقول ﷺ «بر أمك وأباك، ثم أختك وأخاك، ثم أذنك فأذنك»<sup>(٨)</sup>.

(١) أبو داود.

(٢) مسلم.

(٣) فضيلة الشيخ أبو بكر جابر الجزائري (مرجع سابق) ص ١٢٧ / ١٢٩.

(٤) متفق عليه.

(٥) الجماعة.

(٦) الجماعة.

(٧) البيهقي وهو ضعيف.

(٨) رواه الحاكم وأصله في الصحيح والسنة.





## الفصل الرابع

# دور الأسرة في المجتمع المعاصر والتربية الإسلامية للأبناء، عبر مراحل الطفولة والمراهقة

### تمهيد:

من المتفق عليه أن التماسك الأسري هو أساس التماسك الاجتماعي، كما نتفق على أن للأسرة دورها البناء، من خلال العلاقات الأسرية السليمة، من حيث إكساب الفرد الخصائص السلوكية المناسبة للتعامل في المجتمع.

ووفق ما سبق تأكيد من قبل، فإن الأسرة هي الخلية الاجتماعية الأولى في المجتمع، أي أنها اللبنة الأساسية في التنظيم الاجتماعي، ودورها يتمثل في بناء شخصيات أبنائها، كما أنها مسؤولة عن تنظيم وأنماط السلوك داخل الأسرة وتشكيل الإطار الأسري الاجتماعي، الذي يحدد سلوك أفرادها داخل الأسرة، ومن ثم السلوك العام في المجتمع الخارجي.

لذلك كانت وما زالت الأسرة هي المرجع الأول، والأساس الاجتماعي الأول في تشكيل وبناء شخصيات أفراد المجتمع.

### ويحتوي هذا الفصل على:

المبحث الثاني عشر: الأدوار الفعالة للأسرة في بناء شخصيات الأبناء.

المبحث الثالث عشر: الأسس الإسلامية للتربية الأسرية.

## المبحث الثاني عشر

# الأدوار الفعالة للأسرة في بناء شخصيات الأبناء

من الأهمية بمكان إيضاح دور الأسرة في التنمية والتنشئة الاجتماعية السليمة للأبناء في مراحل العمر المختلفة، والتوجيه الذي يتم عن طريق الأسرة في المرتبة الأولى - والمؤسسات الاجتماعية الأخرى - في المراتب التالية - حتى نهاية مرحلة المراهقة والدخول إلى مرحلة الرشد حتى يكتمل بناء شخصيات الأبناء قبل دخولهم إلى الحياة العملية. والهدف من ذلك هو توجيه الآباء في المجتمع العربي لمزيد من العلاقات والروابط بينهم وبين أبنائهم في أهم مراحل العمر (الطفولة والمراهقة).

وفيما يلي أهم الأسس التي عن طريقها تتم الأدوار الفعالة للأسرة في بناء شخصيات الأبناء وفق مراحل العمر من الرضاعة حتى نهاية مرحلة المراهقة.

### مرحلة الرضاعة: (حتى سنتين من العمر)

قد يغفل البعض الاهتمام بهذه المرحلة من العمر، ولكن هناك الحاجة الماسة للرضيع لإشباع حاجاته ودوافعه الفطرية، والتي تقلل من اضطراباته السلوكية من مراحل العمر التالية.

فالتنشئة السوية في هذه المرحلة المبكرة من العمر تقوم على الإشباع المتعددة لاحتياجات الرضيع، حيث تكون استجاباته الاجتماعية في اتجاه واحد، وحيث يطلب من الأم الكثير أو ممن يقوم برعايته بل ومن يتفرغ له.

وسلوك الرضيع غير مدرك للعلاقات الاجتماعية ومحدود للغاية. وتتضمن عملية التنشئة الاجتماعية في العمر المبكر عمليات الثواب والعقاب والتقليد، والتوحد (التقمص)، أو التعزيز، والانطفاء والقابلية والقدرة على التعاطف، وتكوين علاقات عاطفية.

وكل هذا يحتاج من الأم والأب وباقي أفراد الأسرة أو من يقوم برعاية الرضيع، بما يحتاجه من إتاحة الفرص أمامه للاتصال الاجتماعي وعدم عزله. وفي هذا ما يزيد من فهم التفاعل الاجتماعي عند الصغير. هذا بالإضافة إلى مراعاة الإيجابية في التنشئة



الاجتماعية للطفل، بما يتفق والمعايير والقيم السائدة في المجتمع، ويتم ذلك عن طريق إيجاد رابطة عاطفية قوية بينه وبين والديه، تتسم العلاقات فيها بالحب المتبادل والتفاعل السليم.

### مرحلة الطفولة المبكرة (٢-٦ سنة)

في هذه المرحلة يتعلم الطفل كيف يعبر عن حاجاته وكيف يعايش نفسه ويعايش العالم الذي يتفاعل معه وينمو لديه الإحساس بالثقة الذاتية والتوافق الاجتماعي، وتتسع مشاركته الاجتماعية ودائرة علاقاته وتفاعلاته الاجتماعية مع الأسرة والرفاق وخاصة ابتداء من العام الثالث من العمر.

لذلك يجب أن توفر الأسرة الجو الاجتماعي الذي يشبع حاجات الطفل إلى الرعاية والتقبل، بل من واجب الآباء الحرص على تحسين العلاقة بينهم وبين الطفل، بما يباعد بينه وبين الاضطرابات النفسية وما يزيد من مفهوم أمن الذات.

سكما يحرص الآباء على تقوية الميل الاجتماعي عند الصغير، وتعليمه المعايير الاجتماعية السليمة وآداب السلوك مثل التعاون واحترام الآخرين، وتنمية الضمير الواعي القوي عند الطفل.

كما يهتم الآباء بتدريب الطفل على أدواره الاجتماعية وإكسابه عادات احترام الكبار، والدور المتبادل بينه وبينهم وتنمية الثقة بالنفس، وتشجعه على تحمل المسؤولية. ومن الأهمية بمكان أن يكون سلوك الكبار يمثل القدوة الحسنة حتى يقتدى الصغار بهم.

وفي هذه المرحلة من العمر يجب أن يحرص الآباء على عدم اتباع أساليب التربية الخاطئة، وعدم التذبذب في معاملة الطفل، وعدم التسلط والسيطرة، وفرض النظم بالقوة على الطفل، مع الاهتمام بتنمية الضبط الذاتي والتوجيه الذاتي للسلوك، وفي هذا ما يحقق الأمن الاجتماعي للطفل.

### مرحلة الطفولة الوسطى (٦-٩ سنوات)

في هذه المرحلة يعمل الآباء على إكساب الطفل عادات تحمل المسؤولية ومبادئ النظام والنظافة، وإكساب الطفل احترام الغير من الصغار والكبار، ويتم ذلك عن طريق زيادة التفاعل الاجتماعي مع الطفل حتى لا يشعر بالانفصال عن الأسرة، وحيث يمكن تنمية هذا التفاعل مع الأقارب والرفاق مع تحديد دور الطفل في القيادة والتبعية.





إضافة إلى ذلك يجب إتاحة فرص التعرف أمام الطفل وتزويده بالخبرات الاجتماعية وتعليمه كيفية السلوك في المواقف الاجتماعية المختلفة وفي مواقف الحياة العملية، مع إتاحة الجو النفسي الاجتماعي السليم الذي يقلل من التوتر.

ومن الأهمية بمكان في هذا العمر، مراعاة توجيه الطفل إلى النشاط الاجتماعي والفردى، مع تمكينه من التنافس الموجه حيث يكون بين أطفال من نفس المستوى البيئي والاجتماعى، والنضج الجسمى والعقلى، حتى لا يؤدي عند تفوق الآخرين عليه إحساسه بالنقص، والذي قد يضعف من انتمائه الأسرى ويعوق علاقاته الاجتماعية.

### مرحلة الطفولة المتأخرة ( ٩-١٢ سنة )

يراعى في التنشئة الاجتماعية في هذه المرحلة إيجابية الاتجاهات من أجل بناء شخصيات متماسكة من الأبناء، . . . اجتماعية ونفسية. . . بمعنى أنه لزيادة التماسك الأسرى والانتماء الاجتماعي، يجب أن نحذر من التسلط، أو ما يقابله على النقيض من الحماية الزائدة أو الإهمال أو الرفض، وما يقابله من تدليل وزيادة التصاق بالأسرة، أو ما يثير الآلام النفسية عند الصغار، أو التذبذب والتفرقة في التعامل بين أبناء الأسرة الواحدة حيث إن في هذا كله، من سلوك الكبار تجاه الصغار، ما يكسب الصغير الاتجاهات التي توجه سلوكه في مستقبل حياته.



إضافة إلى ذلك يجب أن يتعلم الصغير عملية التفاعل والتعاون الاجتماعيين مع أفراد الأسرة والأصدقاء والأقارب وزملاء المدرسة، وفي هذا ما يوسع دائرة معارفه، ويعطيه الفرصة لممارسة مسئولية علاقاته الاجتماعية.

من الناحية الاجتماعية أيضا يجب أن نحرص كآباء ومربين إلى إتاحة فرص المشاركة الإيجابية من قبل الطفل لاكتساب الخبرات الاجتماعية البناءة مع الصغار والكبار، وتنمية إحساسه ومشاعره بحاجات الآخرين وتدريبه على التوافق معهم، مع الحرص على تنمية مهاراته العقلية والنفسية والجسمية التي تمكنه من التوافق الأسرى والمدرسي والاجتماعي.

ومن ناحية الضبط الاجتماعي يجب أن نشجع الصغار على الاستقلالية ونخفف من الضغوط أو سلطة الضبط والربط، خاصة إذا شعر الآباء باستعداد الصغير إلى ضبط نفسه والتحكم في سلوكه.

ومن أجل مزيد من التوافق الاجتماعي والروابط الأسرية والاجتماعية السليمة، يجب أن نحمل الصغار من الإهمال والرفض والقسوة والاستغلال، ونعالج أي انحراف أو شذوذ في العلاقات الاجتماعية كالانضمام إلى الجماعات الجانحة.

هذا بالإضافة إلى أنه عند عدم توافر البيئة الاجتماعية الأسرية المناسبة، فإنه يمكن تعويض ذلك بالإمكانات المدرسية أثناء العام الدراسي والعطلات الصيفية، حيث يمكن إتاحة فرص الاستفادة أمام الصغار لاستغلال طاقاتهم ونشاطهم الاجتماعي بما يحقق لديهم - عند توافر الإشراف والتوجيه الاجتماعي السليم - الحياة الاجتماعية المستقرة الآمنة والتوافق الاجتماعي المطلوب.

### مرحلة الطفولة (بصفة عامة) وإشباع الحاجات النفسية:

بصفة عامة.. إضافة إلى ما سبق ذكره.. تحتاج مرحلة الطفولة إلى إشباع متعدد للحاجات النفسية للصغار، من أجل استقرار الحياة الأسرية والانتماء الأسرى.

فالصغار في حاجة إلى محبة الوالدين، وما يشعرهم بالإشباع العاطفي الأسرى، كما أنهم في حاجة إلى الرعاية الوالدية والتوجيه، بما يحقق النمو السليم ويضمن أفضل مستوى من مستويات النمو الجسمي والنفسى.

وتتعدد أيضا حاجات الصغار حيث نجد أنهم في حاجة إلى:



- الحرية والاستقلال والاعتماد على النفس وتحمل بعض المسئوليات التي يكلفون بها، ومن ثم تحمل المسئولية الكاملة.

- تعلم المعايير السلوكية تجاه الأفراد.

- تأكيد واحترام الذات، وفي هذا ما يؤكد أهمية انتمائه إلى المجتمع الأخرى والمدرسى والجوار والأقارب والرفاق الذين يعايشهم.

- اللعب . . ففي هذا ما يشجع الحاجة إلى ضرورة من ضرورات النمو في الصغر، وخاصة إذا أتاحت للصغير فرص اللعب الموجه والترويح البناء.

وبالنسبة لموضوع ضبط السلوك عند الأبناء وتنمية طاقاتهم نحو الالتزام بالضوابط الاجتماعية وخاصة التماسك الأخرى، نوضح جانبين على صلة بهذا الموضوع هما:

أ - يجب الحذر عند إشباع حاجات الصغار في مرحلة الطفولة من فرض السلطة عند إشباع هذه الحاجات حيث تختلف أنماط السلطة داخل الأسرة والمدرسة والمجتمع الأصغر، في مختلف الثقافات، فالبعض يتيح للصغار الاستقلالية منذ عمر مبكر وحرية ممارسة السلوك الذي يختاره الصغير، والبعض الآخر من الآباء والمربين يقومون بإلزام الصغار وإرغامهم على تقبل التوجيه والسلطة.

والتوسط في معاملة الصغار من حيث فرض السلطة أو التحرر منها، أمر حيوي نحو الضوابط الاجتماعية، واحترام السلطة داخل الأسرة، ومن ثم داخل المجتمع الأكبر.

ب - يجب معاونة الصغار على اكتساب شعور الانتماء إلى الجماعة التي يعيشون بينها. فالفرض من قبل الكبار والإذعان للسلطة من قبل الكبار، دون مناقشة من الصغار والقهر والعقاب، كل هذا يفقد الصغار الإحساس بالأمن والطمأنينة.

والطفل في حاجة إلى الشعور بالأمن، ففي هذا أهمية كبرى على سوية سلوكه وشعور الطفل بالأمن والانتماء، داخل الأسرة أو خارجها، حيث يتم ذلك عن طريق إشباع الحاجات التي يشعر عن طريقها الصغير بالارتياح وعدم الخوف أو الشعور بالتهديد الخارجي، مما قد ينجم عنه أساليب سلوكية غير مرغوب فيها.



### مرحلة البلوغ والمراهقة المبكرة (١٢-١٤ سنة)

فى هذه المرحلة الحاسمة من العمر، يمكن توجيه العناية بالتربية الاجتماعية داخل الأسرة والمدرسة والمجتمع الأكبر، واتباع أساليب التوجيه والإرشاد النفسى، فى معاونة المراهق على تخطى الاضطرابات التى تحدث خلال هذه المرحلة من العمر.

كما يتم الاهتمام بإكساب المراهق القيم الخلقية والمعايير السلوكية المتوافقة مع المجتمع، وتشجيعه على التعاون والاستجابة لروح الجماعة داخل الأسرة والمدرسة والمنظمات الاجتماعية الأخرى.

إضافة إلى ذلك يمكن أن نترك للمراهق حرية التحكم فى تصرفاته والتحرر والاستقلال، فيمكن توجيهه إلى الاختيار السليم، لرفاقه وأصدقائه ومراقبة سلوك الجماعات التى ينتمى إليها، وحتى لا ينحرف سلوكه، ومناقشته عند إبداء آرائه مع تجنب توجيه اللوم والتعنيف، واللامبالاة فيما بيديه من ملاحظات أو آراء حول أمور حياته حتى يمكن كسب ثقته.

### المراهقة الوسطى (١٥-١٧)؛

يعنينا فى هذه المرحلة تنمية ميل المراهق إلى فهم الآخرين ومساعدته وتدريبه على القيادة، وإتاحة فرص زيادة تقبله للمسئولية الاجتماعية وإشعاره بالانتماء الأسرى الكامل، ومن ثم إشعاره بالمواطنة والمكانة الاجتماعية والثقة بالنفس.

ومن أجل معاونة المراهق على النمو السوى للذات، والتوحد مع الجماعة التى يعيش فيها. ومفهوم الذات لديه، يمكن أن يتم ذلك عن طريق العلاقات الأسرية والمدرسية القوية المثمرة المستمرة والتى تتميز بالفهم المتبادل بين المراهق ومن يتعاملون معه.

### المراهقة المتأخرة (١٨-٢١ سنة)؛

عندما يقترب المراهق من الرشد، وفى هذه المرحلة بالذات على الآباء والمربين ضرورة مراعاة النمو، والتوافق الاجتماعى، والذى يقوم على التخفيف من ممارسات الضبط والتنظيم والسلطة مع المراهق.

هذا مع العمل على تقليل الفجوة بين جيل الآباء وجيل الأبناء، ومعاونة المراهق على فهم ذاته وتنمية القيم السائدة الصالحة فى المجتمع لتوثيق الصلة بالمجتمع الذى



يعيش فيه ، حتى يمكن إعداده لتحمل المسؤولية الاجتماعية واحترام الضبط والتنظيم والسلطة في المجتمع والقيام بأعبائه ومسئولياته في بناء المجتمع .

ومن المسؤوليات المتعددة التي يمكن إعطاؤها للمراهق :

- حرية التصرف والسعى نحو الاستقلال .

- الاحترام المتبادل والثقة بالوالدين .

- حق تعزيز ذاته وإيجابية مفهوم الذات .

وبالنسبة للحاجات النفسية بصفة عامة في فترة المراهقة ، يعيننا أن نولي الاهتمام الأكبر بالحاجة إلى الأمن والشعور بالأمن الداخلي ، والشعور بالانتماء الأسرى والحياة الأسرية الآمنة المستقرة ، والشعور بالحماية ضد العوائق والأخطار والحرمان العاطفي الأسرى ، والشعور بالاستقلال والاعتماد على النفس .

هذا ، وإن إشباع الحاجات النفسية التي ذكرنا بعضها خلال فترة المراهقة تحقق الضبط النفسي والأمن النفسي ، وتقلل من انحرافات المراهقين وتهيئ للمراهقين توافقا سليما في حياتهم الاجتماعية .





## المبحث الثالث عشر

# الأسرة الإسلامية للتربية الأسرية

من المهام الرئيسة للتربية الإسلامية بناء وتكوين الشخصية المسلمة، من خلال بناء البيت المسلم، حيث ينمو الناشئة من خلال تعلم سلوك الآباء، الطرق الشرعية لتكوين الأسرة والزواج، ومن خلال الالتزام بشرائع الزواج وبواجباته والتزاماته ومسئوليته، ومن خلال مراعاة اختيار الزوج والزوجة ليكون كل منهما صالحا وأهلا للزوجية، وليكون الزوج صالحا للأبوة والزوجة صالحة للأمومة خلقا وروحا وعقلا وعلما وصحة. إذ من أصلاهما ومن دمائهما يجيء الطفل ومعه مورثات واستعدادات، ومنهما تتكون بيئة الأسرة التي يجد فيها الطفل عالمه ومقومات عقيدته وسلوكه وشخصيته، فلا يقع سمعه أول ما يقع إلا على ما يصدر منهما، ولا يشاهد أول ما يشاهد إلا صورتها، ولا يستقى أول ما يستقى من قيم واتجاهات إلا من معين روحهما وفكرهما، وقديما قال بعض السلف: (لولا المرء ما عرفت ربي)، ولهذا حث الإسلام على حسن اختيار المرء لزوجته لأن الولد فرع لها، وللفرع حكم الأصل، وبأصله يطيب، قال تعالى: ﴿وَالَّذِينَ آمَنُوا وَاتَّبَعَتْهُمْ ذُرِّيَّتُهُمْ بِإِيمَانٍ أَلْحَقْنَا بِهِمْ ذُرِّيَّتَهُمْ وَمَا أَلَتْنَاهُمْ مِنْ عَمَلِهِمْ مِنْ شَيْءٍ كُلُّ امْرِئٍ بِمَا كَسَبَ رَهِينٌ﴾ (الطور: ٢١).

كما يحث على أن يأكل المسلم من الحلال، ويطعم زوجته من الحلال أيضا، لأن النطفة تنشأ من الدم والدم من الغذاء، وكل لحم نبت من حرام فالنار أولى به، وهناك من يعمل عمل أهل النار، ولا تربية حينئذ تفلح ولا تهذيب ينفع، ولما كان اسم المرء له إحياءاته وأثره على دينه وسلوكه وخلقه، فقد حرص الرسول ﷺ أن يتسمى أبناء المسلمين بأسماء جميلة ومعبرة عن عقائد الإسلام وقيمه، فكان عليه السلام يغير الاسم القبيح.

### الإسلام وتنمية الصحة النفسية للأبناء:

يهتم الإسلام بتهيئة الجو الصحي لنفسية الطفل، لينشأ عضوا صالحا قويا وشخصية سليمة خالية من العقد النفسية والحقد والكراهية، يحب الخير لكل الناس،



فما وضع من شرائع وعلاقات الزوجية والأبوة والأمومة يحقق هذا المناخ الصحي النفسي، من ذلك:

## ١ - سلامة المناخ العائلي من الخصومات المستمرة بين الأبوين:

فإن الخصومات المستمرة بين الأبوين تؤثر تأثيرا كبيرا في نفسية الطفل، فإذا أحس أحد الوالدين أو كلاهما بأن الحياة الزوجية أصبحت لا تطاق لأي سبب من الأسباب، فهذا الشعور يؤدي إلى السخط والضيق من الحياة المنزلية، الذي يمنع من إضفاء حنان الأبوة أو الأمومة وعواطفها على جو البيت. عندئذ لا يجد الأبناء حبا ولا عطفًا بل يشعرون بالنبذ والإهمال والسخط، فيتكون لديهم شعور بالحرمان من عاطفة الأبوة أو الأمومة، وهذا الشعور قد يتسبب في الاضطرابات النفسية التي تنشأ عنها الشخصية غير السوية.

## ٢ - تحقيق الحاجات النفسية الأساسية للأبناء:

ومن أهم هذه الحاجات.. الشعور بالأمن.. الذي يتمثله الأبناء في العاطفة الدائبة من قبل الآباء واستقرار تعاملهم مع الأبناء. وفي حال عدم تحقيق هذه العاطفة واستشعارها من قبل الأبناء، تحدث الانحرافات في المجتمع، وسوء التوافق مع الآخرين، وعدم التعاون أو تقديم الخدمات والتضحيات. وقد ينمو الأبناء ويفقدون الرحمة مع أبنائهم فيما بعد، وقد لا يحسنون معايشة زوجاتهم، وقد يسيئون لجيرانهم، وقد لا يصبحون مواطنين صالحين يؤدون أعمالهم بأمانة وإخلاص. ولقد ضرب لنا رسول الله ﷺ مثلا على محبة الأطفال ورحمتهم والصبر على مداعبتهم فقد كان رسول الله ﷺ يأخذ أسامة بن زيد فيقعه على فخذه ويقعد الحسن على فخذه الأخرى، ثم يضمهما ويقول: «اللهم ارحمهما فإنني أرحمهما».

وقال أبو هريرة رضى الله عنه: أن رسول الله ﷺ قبل الحسن بن علي وعنده الأقرع بن حابس التميمي جالسا فقال الأقرع: إن لى عشرة من الولد ما قبلت منهم أحد فنظر إليه رسول الله ﷺ ثم قال: «من لا يرحم لا يرحم».

وعن عائشة رضى الله عنها قالت: جاء أعرابي إلى النبي ﷺ فقال: تقبلون الصبيان؟ فما نقبلهم، فقال النبي ﷺ: «أو أملك لك أن نزع الله الرحمة من قلبك» (صحيح البخارى).

وقد روى البخارى فى صحيحه بسنده قال: حدث أبو قتاده قال: خرج علينا



النبي ﷺ، وأمامة بنت أبي العاص على عاتقه فصلسى، فإذا ركع وضعها وإذا رفع رفعها.

وهذه الأحاديث النبوية نستقى منها ما يأتي:

١ - تعنيف الرسول ﷺ لكل أبوين لا يقبلان أولادهما ولا يرحمانهم ولا يعطفان عليهم، وقد اتهمهم رسول الله ﷺ بانتزاع الرحمة من قلوبهم، كما هددهم بأن لا يرحمهم الله يوم القيامة (من لا يرحم لا يرحم).

٢ - وأن الرسول ﷺ لم يفرق في ذلك بين الذكور والإناث.

٣ - وأن الرسول ﷺ لم يكن يفرق بين أسامة بن زيد وحفيده من صلبه (الحسن ابن علي) وكان يضع كل واحد منهما على أحد فخذه ويضمهما، وهذا يشمل الأيتام، والذين مرضت أمهاتهم أو غاب أبائهم في الجهاد أو السفر وأبناء الزوج وأبناء الزوجة إذ يجب العدل في الحب والمعاملة وهذا واجب إنساني قبل أى شىء آخر.

ومن المؤسف أن نجد زوجة الأب كثيرا ما تقسو على أبناء زوجها، بل تحاول بث الكراهية مع الأب في أبنائه، وكذلك بالنسبة لزوج الأم، وهذه من أعقد المشاكل الاجتماعية التى تعانى منها كل المجتمعات. ولا حل لهذه المشكلة إلا بإصلاح النفس الإنسانية وتقويمها عن طريق تربيتها تربية سوية إسلامية، مما لا يحدث خلا في توازن النفس الإنسانية فتتمى فيها الحب والخير وتجعلها يغلبان على نوازع الحقد والشر في النفس البشرية.

### التربية الإسلامية الأسرية ودور الأم:

إن العطف على الأبناء لا يقتصر على الرضع، بل يشمل من هو هم أكبر، أى يشمل الناشئة من الأبناء، لأن حاجتهم إلى العطف لا تقتصر على سن معينة من طفولتهم، بل تشمل معظم مراحل الطفولة والمراهقة. وقد أيدت التجارب العلمية هذا المبدأ التربوي، فقد ثبت أن الطفل الرضيع لا ينمو على الغذاء فحسب، بل على عطف الأم الذى لا يقل أهمية عن الغذاء، بل هو أهم منه في تربية شخصية الناشئ، وإن قوام الأسرة هو الحب المتبادل، حتى إذا شب الطفل استطاع نقل هذا الحب معه إلى خارج الأسرة إلى المجتمع الإسلامى، فيتراحم المسلمون ويتحاب المجتمع، ولهذا نجد الإسلام حرص بصورة خاصة على بقاء المرأة في بيتها، فكان قوله تعالى: ﴿وَقَرْنَ فِي بُيُوتِكُنَّ﴾



(الأحزاب: ٣٣)، فالأم العاملة تكون خارج بيتها ساعات طويلة، في حين يكون أبنائها في حاجة إلى وجودها إلى جانبهم حتى ولو كانوا في دور الرضاعة، فلا المرضعات ولا دور الحضانه تغنيان عن الأم الحقيقية، فالطفل المولود الذي لم يكتمل عنده نمو حواسه بعد أسابيع، والذي لا يستطيع التمييز نجده يميز أمه عن غيرها من نبضات قلبها. ما أعظم الخالق إذ جعل هذا المخلوق الضعيف الذي لا يدرك شيئاً في هذه الدنيا بهذه الدقة المتناهية في التمييز، فنحن الكبار الراشدون الذين نمت عندنا كل الحواس واكتملت هل نستطيع أن نتعرف على الأشخاص بنبضات قلوبهم؟؟ إن العلم الحديث بأجهزته الدقيقة الحساسة . . . . هل تستطيع أجهزته أن تقول لك هذا فلان عندما تحس نبضات قلبه؟؟؟.

ومن الخطأ أن تترك الأمهات الأطفال الرضع أو غير الرضع للمرضعات والمربيات ودور الحضانه، من أجل العمل التكسبي ما لم تكن هناك ضرورة اقتصادية ملحة، ومن الخطأ بل من عدم الرحمة بالأبناء أن تخرج الأمهات للزيارات وحضور الحفلات والسهر حتى وقت متأخر، ويترك أطفالهن الرضع يبكون وينامون وهم يشعرون بالحرقان وفقدان الحنان.

إن مجرد وضع الأم يدها على مولودها أو ضمه إلى صدرها يشعر المولود بالأمان والاطمئنان. كما أن أبناء هذا الجيل يختلفون عن أبناء الأجيال السابقة، فهم يتصفون بالعصبية، وكثير منهم لافتقارهم الحنان الأبوي يمرضون بأمراض نفسية ويتأفون من آبائهم وأمهاتهم ويرفعون أصواتهم عليهم، وكل هذا ناتج من أخطاء تربوية ارتكبت وهم في المهدي كحرمان الطفل من رعاية الأم، وشعوره بأنه غير مرغوب فيه أو منبوذ، أو أنه ليس مهماً بالنسبة للأم، وعدم تحقيق رغباته، والتهديد المستمر بالطرد من البيت أو عقابه للأمور التافهة مما يسبب . . . .

بعض الحالات المرضية التي نجدها عند بعض الأطفال مثل الثورة والعناد والعدوان والخروج على النظام.

ولكن للسحب والحنان والعطف الأبوي حدود، إذ يجب الاتزان في هذا العطاء وعدم الإفراط فيه لدرجة تجعل الآباء يتساهلون ويصفحون، ولا يعاقبون الأبناء عندما يجب العقاب. فهذا الإسراف والتدليل يؤديان إلى عدم النضج الانفعالي للأبناء، وعدم أخذ الأمور بجديّة، وتحملهم نتائج الفشل في الحياة، لأنهم ينتظرون من الغير أن يكونوا كالوالدين في الصّبح وعدم العقاب والحساب.



## المشكلات والمعوقات التي تواجه الأسرة في المجتمع المعاصر

### الفصل الخامس

تمهيد:

تواجه الأسرة في المجتمع المعاصر مشكلات ومعوقات وتحديات عديدة، من جراء تعقد الحياة المعاصرة، ومواجهة متطلبات واحتياجات لم تكن موجودة من قبل. والواقع الاجتماعي في أي مجتمع من المجتمعات، أساسه البناء الأسري، فالأسرة هي الخلية الاجتماعية الأولى التي يتكون من مجموعها المجتمع الأكبر. وتقصير الآباء تجاه الأبناء من شأنه، تنمية أفراد غير متراحمين مع الآباء وغير متوافقين مع بعضهم، وقد يمتد الخلاف والشقاق بينهم عند رحيل الآباء، و من شأن هذا سوء التكيف وبعد الشقة بين الأشقاء. وليس من أسرة إلا ولها مشكلات ومعوقات تواجهها، والأمر مختلف، فبعض الأسر تواجه هذه المشكلات والتحديات بتماسك وقلوب مليئة بالإيمان، وتبحث عن وسائل وسبل للتغلب على صعاب الحياة. وعلى طرف آخر هناك الأسرة التي يتصارع أفرادها فلا يوقر الصغير الكبير، ويبطش الكبير بالصغير، ويتنازع الجميع، وربما تكون المشكلات والمعوقات ليست بالكم أو الكيف الذي يجعل من أصحابها ضعافا أمام التحديات التي يمكن التغلب عليها بالتبصر وبالتمسك بالعقيدة الصحيحة، والوقوف بقوة وتراحم وتآلف وترابط، وتماسك للعلاقات الأسرية في مساراتها الصحيحة، وبذل حقوق كل فرد تجاه الآخر، فلا قصور ولا عقوق، وإيضاح للتربية الإسلامية الصحيحة، وإنماء وتزكية للجوانب الروحية بين أفراد الأسرة لتزكية العقيدة الصحيحة، وتنمية التمسك بالشرع الحنيف قولاً وعملاً وسلوكاً في كل مواقف الحياة، ومن ثم تصبح الخلية الأولى في المجتمع متماسكة بين أعضائها، وفي هذا ما يحقق تماسك الأفراد وتوافقهم في الحياة الأسرية داخل الأسرة وفي المجتمع.

وفي هذا الفصل، نعرض ما يأتي:

المبحث الرابع عشر: المشكلات الخاصة بالعلاقات الأسرية.

المبحث الخامس عشر: المشكلات الخاصة بالاضطرابات والاختلالات السلوكية داخل الأسرة في المجتمع المعاصر

المبحث السادس عشر: انتحار الأطفال والأسرة

المبحث السابع عشر: المشكلات الخاصة بالاختلالات الخلقية بين الأبناء داخل الأسرة.

المبحث الثامن عشر: الزوجة (الأم) العاملة وأثار العمل على العلاقات الأسرية.

المبحث التاسع عشر: المسنون ومشكلات الشيخوخة مع الأسرة في المجتمع المعاصر.

المبحث العشرون: بدائل الأمهات والمربيات والآثار على الحياة الأسرية.

## المبحث الرابع عشر

# المشكلات الخاصة بالعرفان الأسرية

تتأثر العلاقات الأسرية بعوامل مختلفة تكون لها آثار إيجابية أو سلبية في الوسط الأسري، بل تكون هذه العوامل سببا في خلق وإيجاد العديد من المشكلات والمعوقات والتحديات ذات الأثر الهام في الحياة الأسرية.

ومن هذه العوامل ما يأتي:

١ - حجم الأسرة (عدد أفراد الأسرة).

٢ - الجنس.

٣ - المستوى الاقتصادي.

٤ - المستوى الثقافي.

٥ - التحضر والتمدن.

٦ - الأعمار الزمنية لأفراد الأسرة.

٧ - الوضع المهني والوظيفي.

وفيما يلي إيضاح ما يتعلق بهذه العوامل:

### حجم الأسرة (عدد أفراد الأسرة):

المعروف أنه كلما زاد عدد أفراد الأسرة، زادت درجة تعقيد العلاقات الأسرية. بل أدى ذلك إلى تفارق وعدم تقارب، وخاصة عند ارتفاع عدد أفراد الأسرة إلى ثمانية أو أكثر. وفي العادة عند وجود الأبناء الذكور بعدد أكبر من عدد الإناث تكثر المشاكل وتتعدد العلاقات الأسرية بين الأبناء وبعضهم البعض، وبينهم وبين آبائهم وبينهم وبين شقيقاتهم من الإناث. كما أن بدائل الآباء أو الأمهات في حال غياب الأب أو الأم، له أثره في العلاقات الأسرية؛ فالأسرة المكونة من زوج وزوجة، فقط تختلف العلاقات فيها بين كل من الزوجين، فإما أن يكون التطابق الأسري متكاملًا أو منعدهما في حال عدم الوفاق الزوجي. وهذه الأسرة تختلف عن الأسرة المكونة من أب وأم وابن وحيد أو



عدة أبناء ذكور مع أنثى واحدة، أو ابن ذكر مع إناث، وهذه التراكيب الأسرية المختلفة من شأنها إيجاد علاقات متشابكة تختلف من أسرة إلى أخرى، فالعلاقات المتبادلة بين الأب والأم، وعلاقة الأب من ناحية الأبناء الذكور والبنات، وعلاقة الأم مع أبنائها الذكور أيضاً وبناتها، والعلاقة المتبادلة بين الذكور من الأبناء مع بعضهم البعض ومع الإناث، وعلاقة الأبناء ذكورا وإناثا مع الأبناء، كل هذه العلاقات المتبادلة تزداد تعقيدا في حالة زيادة عدد أفراد الأسرة الواحدة وخاصة بين سكان المدن، وحيث يختلف الوضع أيضا في مجتمعات البادية أو المجتمعات الريفية أو الصناعية أو الصحراوية.

وقد أظهرت نتائج دراسات معينة، أنه حال زيادة عدد الأفراد داخل الأسرة الواحدة، يقل التطابق الأسري وتضعف العلاقات الأسرية بينما يزداد التطابق الأسري عندما يقل عدد الأفراد داخل الأسرة الواحدة، حيث يكون الوثام والترابط والتماسك أكثر من التفكك وعدم التماسك الأسري.

وتشير البحوث إلى أنه بكون حجم الأسرة وزيادة فارق العمر بين الوالدين وقلة الفاصل الزمني بين الإخوة ينخفض الذكاء لدى الأطفال ومع زيادة حجم الأسرة وكبير عمر الوالد ينخفض مفهوم الذات لدى الابن ومع زيادة حجم الأسرة يرتفع مستوى الخوف لدى الطفل وكذا الغيرة، وعموما فإن تراوح حجم الأسرة بين ٤ إلى ٥ أفراد يكون معه أفضل تكوين نفسي للطفل على اعتبار أن حجم الأسرة هو الأب والأم والإخوة والأخوات.

### الجنس ودوره في العلاقات الأسرية:

في حال تفوق عدد الذكور عن الإناث أو العكس، يوجد اختلاف العلاقات الأسرية داخل الأسرة الواحدة. وما زال في مجتمعاتنا العربية سيطرة الذكور على الإناث داخل الأسرة الواحدة، وقد تكون هذه السيطرة بقصد التوجيه والتنظيم والضبط، وقد تكون على العكس من ذلك فيها استبداد أو تسلط وتقييد للسحرية. وفي الوضع الأخير كثيراً ما يوجد تفكك أسري وعدم تماسك اجتماعي بين أفراد الأسرة الواحدة.

هذا بالإضافة إلى أن الأبناء من الذكور في مجتمعاتنا العربية في العواصم العربية تتاح لهم فرص أكبر من حيث:

- أ - حرية التعبير عن مشاعرهم.
- ب - استقلالية أكثر داخل الحياة الأسرية.
- ج - علاقات أكثر اتساعا مع رفاقهم خارج الأسرة.





كل هذا بدوره يؤثر على طبيعة الحياة الأسرية، وعلى عدم التطابق الأسري خاصة بين الأبناء الذكور وأبنائهم من جهة، وبينهم وبين شقيقاتهم من الإناث، ممن لا تتاح لهن نفس الظروف المعيشية في مجتمعاتنا العربية، حيث الالتزام والضبط وفقا لما تحدده الشريعة الإسلامية السمحة من الحجاب وعدم الخروج إلا بصحبة محرم، وعدم الاختلاط إلا مع محارم فقط، وغير هذا من حدود الشريعة الإسلامية في التعامل مع النساء.

وكلما توافرت الظروف الاقتصادية المناسبة من مسكن وملبس وإمكانيات مادية مناسبة، ضيق ذلك في أعم الأحوال من الخلافات الأسرية، وزاد من الروابط والعلاقات الأسرية وخاصة إذا كان الإنفاق المادي داخل الأسرة غير مقيد، أو لم يكن هناك إثارة لبعض الأبناء على البعض الآخر.

وليست هذه قاعدة عامة، فقد يكون ارتفاع المستوى الاقتصادي وزيادة دخل الأسرة عاملا من عوامل تفكك العلاقات بين أبناء الأسرة الواحدة، خاصة إذا لم يدرك الأبناء ترشيد الإنفاق واستغلال الموارد المالية فيما يعم بالنفع على أفراد الأسرة. وقد يترتب عن ذلك انفصالية بين الأبناء، وعدم توافق أسرى بل خلل في العلاقات والروابط الأسرية. والعكس من ذلك أنه كلما كان المستوى الاقتصادي غير مناسب للأسرة - حتى عند صغر حجم الأسرة - عوق ذلك من إشباع احتياجات الأفراد وتعارض إشباع الحاجات الأساسية بصفة خاصة مع الإمكانيات المادية، وفي هذا ما يوجد عدم استقرار نفسى داخل الأسرة الواحدة، بل قد يؤدي ذلك إلى تنافر وانحرافات سلوكية داخل الأسرة وخارج البيئة الأسرية.

### المستوى الثقافي للأسرة:

والملاحظ على كثير من الأبناء من المراهقين بل والأطفال إبداء الميل والرغبة المتزايدة نحو الثقافة الغربية وبالذات الأمريكية في ظل انحسار الهوية الذي نعاني منه مع تيار التغريب، وأصبحنا نسمع عن جماعات «عبدة الشيطان» و«إدمان المخدرات» وغيرها.

وتؤثر على العلاقات الأسرية بين أفراد الأسرة الواحدة، البيئة الثقافية، فكلما ارتفع المستوى الثقافي وزاد الوعي والإدراك بين أفراد الأسرة الواحدة، زادت العلاقات الأسرية تعقيدا، فحيث تبتعد الأمة وتزداد المعرفة ويرتفع مستوى التعليم والثقافة بين أفراد الأسرة الواحدة، وتتوافر الإمكانيات الثقافية من مواد إعلامية داخل الأسرة أو





خارجها (كتب، جرائد، مجلات، إذاعة، تليفزيون، مكتبات عامة، نواد)، فإن توافر هذه الإمكانيات الثقافية يعمل على إيجاد وسط ثقافي متميز، وخاصة في المدن والعواصم الكبرى، وكل هذا من شأنه أن يؤثر على العلاقات الأسرية في مسارها السوي أو اللاسوي بين أفراد الأسرة الواحدة.

وعادة كلما ارتفع المستوى التعليمي والثقافي بين أبناء الأسرة وخاصة عندما يتعامل الآباء مع أبنائهم بطريقة تسامحية، ويتناقشون معهم في أمور حياتهم، وما قد يتبع ذلك من التمسك بالرأى من قبل الأبناء، وخاصة المراهقين والمراهقات، وصعوبة الإقناع في المسائل والشئون الأسرية والعلاقات الأسرية الداخلية والعلاقات الخارجية، مع الأقران والأقارب والجيران ومجتمع الحي ومجتمع المدينة، كل هذا من شأنه أن يقلل من التطابق الأسري ويزيد العلاقات الأسرية تعقيدا وتشابكا.

هذا بالإضافة إلى أنه عند توافر البيئة الثقافية المناسبة ووجود التسلط من الآباء على الأبناء. ما قد يترتب عنه الفرقة والتباعد والتنافر بين الآباء والأبناء، وما يزيد من المشاكل الأسرية. ويُفتت العلاقات الأسرية السليمة، وفي هذا ما ينطرح على سوء التوافق وعدم التكيف في العلاقات الاجتماعية الخارجية عند تعامل الآباء أو الأبناء مع أفراد المجتمع الخارجى.

هذان العاملان المشار إليهما من قبل وهما العامل الاقتصادى والعامل الثقافى لهما أثرهما الواضح من ناحية حجم الأسرة والعلاقات الأسرية المتبادلة بين أعضاء الأسرة الواحدة، ولعل فى هذا ما يشير إلى أن المستوى الاقتصادى والمستوى الثقافى، لهما أثرهما على العلاقات الأسرية.

### التحضر والتمدن وأثره على الأسرة:

من المعروف أن مجتمع المدينة تختلف العلاقات والروابط الأسرية فيه عن مجتمع القرية أو البادية، حيث إن مجتمع المدينة مجتمع مفتوح تتوافر فيه الإمكانيات المادية والثقافية والحضارية والاجتماعية، مما يعقد العلاقات الاجتماعية بين أفراد الأسرة الواحدة وبينهم وبين أفراد مجتمع المدينة. وعادة ما يكون مجتمع القرية محدودا مغلقا تتوحد فيه العلاقات لحد ما، ويحدث عادة التماسك الأسرى بدرجة أكبر، وتتقارب الاتجاهات والقيم والمعايير ويزداد تماسك الأفراد بالقيم الخلقية والروابط الأسرية ويرتفع مستوى دافعية الإنجاز لدى أطفال القرية، مما هو عليه الحال فى مجتمع المدينة والحضر،



بمعنى أن التماسك الأسرى في مجتمع المدينة عادة ما يكون أقل في كفه وكيفه عن التماسك الأسرى في مجتمع القرية .

هذا بالإضافة إلى أن مجتمع الحضر ومجتمع البادية في عصرنا الحاضر يتسمان بعدم التقاء بين تكيف جيل الماضي من الإمكانيات الحاضرة، وجيل الحاضر الذي لم يواجه نفس الظروف التي واجهها جيل الآباء، مما يباعد بين اتجاهات الأبناء، وما يترتب عن ذلك من تماسك أو تفرق أسرى. وأشارت نتائج المسح الديموجرافي الصحي في مصر الذي يرعاه المجلس الدولي للسكان حتى عام ١٩٩٩ أن ٢٣,٢٪ من المتزوجات في سن أقل من ٢٠ سنة تسرين من التعليم بالريف وإن ٣٩٪ يتزوجن من أقاربهن .

### الأعمار الزمنية لأفراد الأسرة،

عندما يكون عدد الأفراد في الأسرة الواحدة دون العشرين من مجموع الأفراد داخل الأسرة، فإن هذه السن (دون العشرين) تمثل ذروة عدم التوافق الأسرى في العلاقات . . حيث يكون الأبناء من الذكور والإناث دون العشرين (فترة المراهقة) في صراع نفسى دائم نتيجة للاضطرابات النفسية والجسمية والجنسية والعقلية، وتعارض الكثير من إشباع الحاجات الأساسية في هذا العمر، مع عدم توافر الإمكانيات الأسرية أو الاجتماعية أو الاقتصادية المناسبة. ونتيجة لعدم توافر التوافق النفسى بين الأبناء في محيط علاقاتهم الأسرية، ينخفض معدل التطابق الأسرى لوجود العديد من المشاكل ووجود الفوارق الفكرية بين جيل الآباء وجيل الأبناء .

وعلى طرف آخر نجد أنه عندما يزداد عدد الكبار في الأسرة الواحدة، وهذا العدد من الأفراد يمثل نمط الجيل القديم من أبناء الأمة العربية. والظروف التي عاشها هذا الجيل في الماضي، والنهضة الحاضرة التي يعيشونها تجعل تكيفهم مع الواقع الحاضر أمرا ليس بالسهل، بل إن الكثير من أبناء الجيل الماضي من الآباء، يحاولون قدر المستطاع دفع أبنائهم على التمسك بالمبادئ والقيم التي عايشوها من قبل، والتي قد لا تتفق وتطلعات الأبناء الذين يعاصرون إمكانيات حضارية متقدمة للغاية، تجعل تقبلهم لمحاولات الآباء من الأمور المستحيلة. ويكون أفضل تكوين نفسى للأطفال، وخاصة حينما تكون أعمارهم فيما بين ٨ - ١٢ سنة عندما يكون عمر الأب يتراوح بين ٤١ - ٤٦ سنة وعمر الأم يتراوح بين ٣٦ - ٤٣ سنة والفرق بين عمر الوالدين يتراوح بين ٥ - ٧ سنوات أى أن هؤلاء الأطفال يكون مولدهم مع أب عمره ٣٦ سنة وأم عمرها ٢٨ سنة تقريبا. مع العلم بأن ٢٨٪ من السيدات يتزوجن في عمر أقل من ٢٠ سنة .





### الوضع المهني والوظيفي في الأسرة،

تنوع المكانة الاجتماعية والمستوى الثقافي في المجموع العام للأسر في المجتمع المعاصر، وتتأثر العلاقات الأسرية بالظروف الاجتماعية والثقافية أي البيئة الاجتماعية والثقافية، وكلما كانت البيئة الاجتماعية والثقافية في الأسرة مناسبة، أدى ذلك إلى تقارب وتماسك العلاقات بين أفراد الأسرة. وعادة عند استطلاع الرأي حول الوضع المهني أو الوظيفي لرب الأسرة أو الأم العاملة نجد عدم رغبة البعض في مجتمعاتنا العربية ذكر المهنة باعتبارها من خصوصيات الفرد، فهي في نظره قد لا تمثل المستوى المناسب، وبالتالي يخجل من ذكرها، أو أنه من الناحية الاجتماعية قد يجد غضاضة في الإفصاح عنها هذه ظاهرة شائعة في مجتمعاتنا العربية، أو أنه يخاف الإفصاح عن المهنة متصوراً بأن في هذا ما قد يورطه أو يوقعه في مشاكل، أو يخاف عند ذكر المهنة - إذا كانت من المهن - ما يجلب الحسد له ولأسرته، ومثل هذه المعتقدات والأفكار مازالت قائمة حتى عند المثقفين، بل إن مثل هذه المعتقدات والأفكار ما زالت من سمات سلوك البعض في مجتمعنا العربي، وخاصة عندما يفتقد الفرد تقييم ذاته.

هذا، وتجدر الإشارة في هذا الصدد إلى أن المكانة الاجتماعية والأدوار التي يمثلها الآباء والأبناء في الحياة وأعباء المسؤوليات في العمل والوسط الاجتماعي المميز لرب الأسرة وبين الأقارب والجوار، كل هذا ما يؤثر بدوره على العلاقات الأسرية إما بالإيجاب أو بالسلب في العلاقات الأسرية بين أفراد الأسرة الواحدة.

هذه العوامل هي التي تؤثر على العلاقات الأسرية، والتي يجب أن نضعها موضع الاعتبار في دراسات قادمة عن الأسرة في المجتمع العربي.



## المبحث الخامس عشر

# المشكلات الخاصة بالأضطرابات والأختلالات السلوكية داخل الأسرة في المجتمع المعاصر

تتسم الحياة الأسرية بوحدة المشكلات التي تواجه . . الأبناء خاصة، وباقى أفراد الأسرة، نتيجة للرعاية والحساسية وعدم الضبط الانفعالي، وقلة الخبرة لمواجهة مواقف الحياة، والنظرة الذاتية والتسلطية من قبل الآباء في الحكم على تصرفات وسلوك الأبناء، والذي قد لا يتوافق ورغبات الآباء في التنشئة الصالحة والمتوافقة للأبناء .

لذلك هناك مسؤولية الآباء والمربين في تهيئة المناخ المناسب في البيئة الأسرية والمدرسية والمجتمع للحد والتقليل - ما أمكن من المشكلات التي تكون سببا وراء الاضطرابات والاختلالات التي تواجه الأبناء في الحياة الأسرية المتوافقة، والتي تساعد الأبناء على تجاوز هذه المشكلات. وتنحصر المشكلات الخاصة داخل الأسرة فيما يلي:

١ - المشكلات الأسرية .

٢ - المشكلات التعليمية .

٣ - المشكلات الاجتماعية .

وفيما يلي الإيضاحات الخاصة بهذه المشكلات:

### مدخل:

تتسم مرحلة المراهقة، والشباب بصفة خاصة، ومرحلة الطفولة وخاصة مرحلة الطفولة المتأخرة قبل البلوغ، بوحدة المشكلات التي تواجه الأبناء داخل الأسرة، نتيجة للرعاية والحساسية وعدم الضبط الانفعالي، وقلة الخبرة لمواجهة مواقف الحياة، والنظرة الذاتية في الحكم على ما يواجه الأبناء من مواقف تتناقض مع قيم المجتمع، الأمر الذي تبدو معه أهمية مسؤولية الآباء والمربين في تهيئة المناخ المناسب في تهيئة البيئة الأسرية والمدرسية للمجتمع، للحد والتقليل - ما أمكن - من المشكلات التي تواجه الشباب ومساعدتهم على تجاوزها.



وفيما يلي أهم التحديات والمشكلات التي تواجه الأبناء في المجتمع المعاصر، والتي يتمثل قدر كبير منها في بلادنا العربية والإسلامية.

### المشكلات الأسرية:

يواجه الأبناء أنماطا متعددة من المشكلات الأسرية، قد تكون فوق طاقاتهم في مواجهتها، وقد يترتب عنها اضطرابات نفسية حادة أو تمزق في الروابط بين الأبناء والآباء.

ومرجع هذه المشكلات أسباب عديدة منها:

١ - ضعف الروابط الأسرية نتيجة التفكك الأسري الناجم عن الهجر بين الزوجين، أو الطلاق أو تعدد الزوجات وإيثار بعض الأبناء على الآخرين، أو الوفاة أو الخلافات المستمرة بين الوالدين.

٢ - التسلط الأبوي أو التراخي في التعامل، وحيث ينجم عن ذلك سوء التربية وضعف التنشئة الاجتماعية. فقد يكون هناك الحرمان من الرعاية الأبوية تجاه الأبناء، أو التقصير في إشباع الحاجات الأساسية، أو الإفراط في التدليل والإفساد وما يتبع ذلك من الاتكالية التي يتصف بها الأبناء، أو التسلط والقوة الزائدة وما يتبعها من عدوانية.

٣ - ضعف الرقابة الوالدية أو اللامبالاة من قبل الوالدين في التوجيه والإرشاد والنصح وانعدام الرقابة والمسئولية التي ترشد الشباب إلى سوية السلوك وتوضح لهم نوازع الخير والشر.

٤ - البعد الاجتماعي والنفسي بين الوالدين والأبناء، وما يظهر من عدم احترام الحرية الشخصية للشباب والتعبير عن آرائه، أو السخرية والازدراء أمام الإخوة الصغار أو الكبار، مما يتبعه نفور من الأبناء.

٥ - الإغراق على الأبناء بالماديات والإسراع إلى تلبية طلباتهم في شراء السيارات أو السفر بمفردهم إلى خارج البلاد، وحيث يتم ذلك كتعويض عن الإهمال غير المتعمد خاصة عند انشغال الوالدين عن الأسرة.

٦ - ترك مهمة التربية والتوجيه للخدم والمربيات.

٧ - عدم الاهتمام أو متابعة السير الدراسي وانتظام الأبناء في الدراسة وحيث يترتب عن ذلك إعراض من قبل الأبناء عن تحمل المسئولية ومواصلة التعليم.



ومن أهم المشكلات الأسرية التي تواجه الشباب نتيجة للأسباب آنفة الذ التمرد على الأسرة والرغبة في التحرر من التبعية الطفولية، والرغبة في تحقيق الذات وتحقيق الاستقلال العاطفي، خاصة عند الاقتراب من النضج واكتمال النمو، وحيث يدل ذلك على تأكيد الذات ومقاومة السلطة الوالدية في إصدار الأوامر والنواهي التي يستلزم طاعتها دائما.

والأبناء - آئذ - لا يعينهم مصدر السلطة حتى لو كانت من أقرب الناس إليهم وأكثرهم رعاية لهم وحنانا وعظفا.

ومن صور التمرد على الأسرة الرفض الدائب لتوجيهات الآباء، والإصرار على عدم الإجابة، التي تمثل العصيان ومخالفة رأي الآباء أو قد يكون في الصمت ما يفيد التمرد السلبي.

### ومن أمثلة التمرد على السلطة الوالدية:

١ - رفض مواصلة التعليم، أو عدم طاعة الوالدين عند اختيار توجيهه علمي معين، أو تخصص معين عند إتمام للمرحلة المتوسطة أو الثانوية، حتى لو كان التخصص مرموقا أو في مصلحة الابن، أو أن مجموعته يؤهله لذلك، وقد يحدث تمرد الابن رغبة منه في تأكيد وإثبات الذات.

٢ - قد يكون الرفض لنوع معين من الطعام أو عدم الرغبة في مشاركة الأسرة في تناول الطعام أو الاحتجاج على موعد تناول الطعام، حتى يؤكد ذاته وأهميته بين أفراد الأسرة.

٣ - قد يكون الرفض نتيجة متابعة السير الدراسي، وأن يطلب من الابن الاستذكار بطريقة معينة أو يكون نتيجة سهرة خارج المنزل لوقت متأخر أو اللعب في الشارع أو الإكثار من مشاهدة التلفزيون أو الفيديو، أو الاستخدام المتواصل، أو مصادقة رفاق مارقين أو متخلفين أو ليسوا على علاقات طيبة مع أفراد أسرهم.

ومن مظاهر التمرد على السلطة الوالدية، ظاهرة الهرب من الأسرة تعبيراً عن الضيق والضحج من رقابة الوالدين، والرغبة في التطلع إلى التحرر والاستقلال.

ويكشف الهرب من الأسرة عن تناقض عاطفي في حياة الشباب، حيث يحقق له ذلك النمط من السلوك غرضين: الابتعاد عن الضغط والسلطة - محاولة إثبات الذات - وما يتبع ذلك من المخاطر.



وقد ينجم عن ذلك العديد من المشكلات الاجتماعية التي يواجهها المجتمع المحلي. وفيما يتعلق بأوضاع الشباب في الأسرة العربية، فإن الشباب يلقون رعاية كافية، رغم ميلهم إلى الاستقلال، حيث تحتضن الأسرة أبناءها وتسيطر عليهم وتفرض عليهم نوعاً معيناً من التعليم، وتتكفل الإنفاق عليهم حتى ينتهوا من دراستهم الجامعية، وتساعدهم مادياً عند الزواج.

وفي بعض المدن في الدول العربية والإسلامية وفي الدول الأخرى ذات القيم المتماسكة يستمر الشباب في بيت العائلة هو وزوجته وأبناؤه.

ورغم ذلك تغيرت أوضاع الأسرة في الآونة الأخيرة، إلى الاستقلال في المسكن والمعيشة، وترتب على ذلك نتائج سلبية من بينها:

١ - الاتجاه نحو الفردية والمصالح الخاصة.

٢ - الصراع بين أعضاء الأسرة الواحدة.

٣ - زيادة حالات الطلاق والانفصال.

وكل ذلك أضعف التماسك الاجتماعي بين الأفراد، وأثر بالتالي على قيم الشباب واستقراره، ورغم الوفرة المادية في بعض الدول النامية حيث ساعدت الثروة في بعض الأمم وقلة حجم السكان على ارتفاع الدخل الفردية، فقد أتاح ذلك سيولة مادية وقدرة شرائية أمام الشباب، مما جعله يستسلم للميول الاستهلاكية ودفعته إلى الإسراف في الإنفاق والإغراق في الماديات والابتعاد عن الحياة الجادة - في بعض الأحيان - كالتفوق في التعليم وتحمل المسؤولية.

وحسبما أشرنا من قبل أن السيطرة والتداخل في حياة الشباب يعطل النمو النفسي والاجتماعي ويعوق الخبرة المباشرة مع الواقع، ويعانى كثير من الشباب من نظرة الآباء لهم بأنهم مازالوا صغاراً، وإحاطتهم بالرعاية الزائدة وتوجيه سلوكهم كما يريدون لهم، وكما يرغبون أنفسهم ويكون من نتيجة ذلك الإحباط والألم والقلق لمصادرة حرية التصرف وإعاقة الشعور بتقدير الذات. ومن الأمثلة المتكررة من الأسر في الدول النامية التدخل لإجبار الشباب لتحقيق مستقبل أفضل عن طريق مهنة معينة أو تعليم معين لتعويض ما فات الآباء أنفسهم، وقد ينسحب ذلك إلى أمور أكثر حساسية عن الشباب كاختيار الزوجة. وعادة ما تتحمل الإناث ضغوطاً أكثر من الذكور وقد يتعدى ذلك إلى اختيار الأصدقاء للأبناء.





هذا بالإضافة إلى مشكلات التمييز بين الأبناء الذكور عن الإناث، والكبار عن الصغار، كل ذلك من شأنه يخلق التوتر والقلق والاضطراب في العلاقات الأسرية، ويعوق النمو والتوافق الاجتماعي لدى الشباب.

### المشكلات التعليمية:

من المشكلات التعليمية التي تواجه الأبناء داخل الأسرة العربية والإسلامية في المجتمع المعاصر ما يأتي:

- ١ - عدم الرغبة أو الإقبال على التحصيل الدراسي.
  - ٢ - الغياب المتكرر دون رقابة من الأسرة أو متابعة السير الدراسي من قبل الوالدين.
  - ٣ - عدم الانتباه داخل الفصل الدراسي، وما يتبعه من تأخر دراسي، قد لا يتابعه المنزل.
  - ٤ - التأخر الدراسي في مواد معينة أو التأخر الدراسي العام والرسوب المتكرر.
  - ٥ - الهروب من المدرسة أثناء اليوم الدراسي.
  - ٦ - ظاهرة الغش في الامتحانات.
  - ٧ - الضعف العام للتوجيه التربوي والمهني.
- ورغم اختلاف الدور الرئيسي لمسئولية الوالدين، فإن المدرسة تعتبر امتدادا لسلطة الوالدين. فالأسرة من مهامها الرئيسية التنشئة الاجتماعية، والمدرسة من وظائفها التربوية والتعليم.

وقد تكون المدرسة ممثلة في سلطتها سببا من أسباب التمرد والعصيان من الشباب، من حيث القيود التي تفرض على الشباب ممثلة في الواجبات المدرسية المطلوبة بانتظام، ومراقبة الحضور والانصراف والتغيب عن الدراسة والانتظام داخل الفصول، وسلطة وأوامر المعلمين ومدراء المدارس. ومن شأن ذلك شعور الشباب بالخضوع والاستسلام والنقص تجاه سلطة لا تقبل المناقشة، وخاصة في مرحلة المراهقة، والتي يتأكد فيها إثبات الذات، والرغبة في التمرد والاستقلال.

ومن مظاهر الخروج على سلطة المدرسة، والتمرد من قبل الأبناء تجاه الكيان المدرسي ما يأتي:





- ١ - الإهمال في أداء الواجبات المدرسية .
  - ٢ - عدم التحصيل الدراسي والرسوب المتعمد نتيجة اللامبالاة .
  - ٣ - عدم التقيد بالزى المدرسى .
  - ٤ - التأخر والثاقل في دخول الفصول الدراسية .
  - ٥ - تخريب الأدوات والمرافق داخل المدرسة ، وكسر الأبواب والأسوار .
  - ٦ - الاعتداء بالضرب على التلاميذ .
  - ٧ - الهروب المتكرر .
  - ٨ - محاولة إهانة المدرس أو إظهاره بالضعف أمام التلاميذ أو تخريب ممتلكاته (أوراق أو دفاتر التحضير أو سيارته) .
  - ٩ - تزعم عصابات الإخلال بالنظام .
  - ١٠ - التسابق بالسيارات بعنف أو التفحيط (كما يطلق عليه في الخليج) عند انتهاء اليوم الدراسي والخروج من المدرسة .
- ويواجه الشباب في الدول النامية ضغوطا يمثلها نظام تعليمي يتعرض له الشباب، ومن هذه الضغوط:

- ١ - تحدد المدرسة حقوق الأبناء والتزاماتهم، على أساس ما تضعه من لوائح ونظم يزن تصرفات الشباب وفق معايير وملكات قد تكون شكلية، ومن نتائج ذلك شعور الشباب نحو المدرسة بالسلطة التي تضغط على رغباته، وتؤدي إلى علاقات يسودها الصراع والتوتر .
- ٢ - لا تزال المناهج الدراسية والأنشطة المدرسية لتقييم الطلبة تتركز على المهارات العقلية، مع إغفال النمو العضوي والارتقاء النفسى والاجتماعى، والذي لا يواكب التربية والتقدم والتطور في عالم متجدد باستمرار يحتاج إلى وجود التوجيه والإرشاد والمعلومات الصحيحة التي تضطر الأبناء للحصول عليها من مصادر مثيرة يكون من نتائجها اضطرابات سلوكية، هذا بالإضافة إلى عدم ربط المناهج الأخرى بموضوعات متصلة بالحياة مما يفصل التعليم عن المجتمع .
- ٣ - قد لا تتيح المدرسة أو الجامعة الفرصة للنمو الحيوى والاجتماعى ونضج



الشخصية واكتساب المهارات والخبرات للتعامل في الحياة، كما لا يجد الشباب ما يناسبهم وفق استعداداتهم وقدراتهم، بل قد يتعارض معها، كما أن برامج التعليم لا تطرح الواقع للمناقشة بل أحيانا تدافع عن هذا الواقع بنواقضه.

٤ - تباين المستويات التعليمية باختلاف المناطق الجغرافية (ريف - حضر) داخل الدولة الواحدة، بل قد يكون التباين داخل المدينة الواحدة (مناطق نموذجية مقابل محدودى الدخل) حيث قد تتوزع المدارس وكفاية المرافق المدرسية في مناطق على حساب مناطق أخرى، حيث تنكسر فيها الفصول والتلاميذ وتقل التجهيزات والمعامل وكفاءة المدرسين. وفي هذا ما يزيد أو يقلل من إقبال التلاميذ على التعليم كلما زاد أو نقص مستوى الخدمات التعليمية، أو مستوى المناطق وساكنيها.

٥ - قد تكون المشاكل التعليمية خاصة بتوافق هيئة التدريس وتكيفها ورضاها عن العمل وما يشكله ذلك من ردود فعل الطلبة. فمهنة التدريس شاقة وعائدها قليل في العالم العربي. ومع تزايد أعباء الحياة تنعكس ذلك على عطاء وبذل المدرسين، وقد يضطر البعض إلى دفع الطلبة للحصول على دروس خصوصية تثقل كاهل التلاميذ.

٦ - من المشاكل الأخرى اعتماد بعض الدول النامية على المعلم الوافد وما قد يتبعه من أسلوب في التعليم، قد يختلف عن البلد المضيف له، وحيث قد لا يناسب هذا الأسلوب مع البيئة الجديدة مما يصعب معه التكيف أو التغيير الذي يفضل أن يتم من هذا المعلم.

هذا بالإضافة إلى متاعب الغربة لدى المعلم وأثرها على تفرغه وتفانيه في العمل. ومن المشاكل التعليمية التي يواجهها الأبناء في الوطن العربي خاصة والدول النامية عامة مشكلة التأخر الدراسي.

والتأخر الدراسي يمثل مشكلة تربوية اجتماعية نفسية، ويعبر عنه بانخفاض معدل التحصيل دون المستوى العادى والمتوسط.

والتأخر الدراسي نوعان: نوع يرجع إلى انخفاض معدل الذكاء عن المتوسط العام للذكاء لتلاميذ مرحلة دراسية معينة لعمر زمني معين. ونوع يرجع إلى نقص القدرة في مادة دراسية معينة، وللتأخر الدراسي أسباب متعددة منها:

(أ) أسباب جسمية: فقد يكون تأخر النمو العضوى وضعف الحواس والبنية بوجه عام واضطراب الكلام.



(ب) أسباب عقلية: مثل الضعف العقلي ونقص القدرات العقلية وضعف الذاكرة والنسيان.

(ج) أسباب اجتماعية اقتصادية: مثل انخفاض المستوى التعليمي للوالدين وكبير حجم الأسرة وسوء حالة المسكن وسوء التوافق الأسرى والتفكك العائلي والتربية الخاطئة وقلة الدخل أو انعدامه أحيانا كتعطل الأب.

(د) أسباب انفعالية: مثل اضطراب الجو الأسرى وضعف الثقة بالذات وسوء الحالة النفسية للابن والإحباط والقلق والاضطراب العصبى وكرهه مادة معينة أو أكثر.

(هـ) أسباب أخرى: مثل سوء التوافق المدرسى وعدم مناسبة المناهج وطرق التدريس وتعقد نظام الامتحانات وكثرة الغياب، والهروب من المدرسة وانعدام الإرشاد التربوى، وانعدام الدافعية أو المثابرة، والاعتماد الزائد على الغير فى الدروس الخصوصية.

هذا، بالإضافة إلى أن مصادر اللهو المتعددة فى الوقت الحاضر، تشغل التلاميذ عن الاستذكار الجيد، كما أن طموح الآباء ورغبتهم فى حصول أبنائهم على معدلات مرتفعة قد تتعارض مع قدرات التلاميذ مما يؤدي إلى إخفاقهم نتيجة الضغوط التى يتعرضون لها.

### المشكلات الاجتماعية؛

من المشكلات الاجتماعية التى تواجه أبناء المجتمع العربى والإسلامى فى الوقت المعاصر:

١ - الانضمام إلى رفاق السوء، حيث هناك ما يعرف بسوء اختيار الرفيق والصحة.

٢ - ضعف وقلة فرص وقت الفراغ وخاصة فى العطلات الصيفية بالنسبة للتلاميذ، أو الفراغ الذى يعطل الشباب وهم فى حاجة ماسة لاستغلال وقت الفراغ الذى يسبب الملل والضجر والقلق.

٣ - التسكع فى الطرقات ومصاحبة الأشرار.

٤ - عدم تمثل قيم الجماعة.

٥ - السلوك المضاد لعادات وتقاليد المجتمع.



٦ - عدم توافر القدوة الحسنة وتضارب الأفكار .

٧ - الصراع الاجتماعي، ورغم ما قد توفره بعض الدول أمام المواطنين من كافة الخدمات المجانية في التعليم والصحة والاشتغال بالمهن والأعمال التي تتيح فرص الارتقاء من النواحي المادية والمعنوية .

وقد يترتب على الضغوط التي يمارسها المجتمع، التمرد عند الشباب وحيث يظهر ذلك في سلوك الشباب المتمثل في عدم قبول ومقاومة النظام العام، وعدم التكيف مع العادات والقيم والشعور بالاضطهاد من المجتمع، وعدم الإحساس بالاستقلالية، وحرية التعبير. هذا التمرد والعصيان من قبل الشباب تجاه المجتمع في:

١ - عدم الالتزام بالعادات والتقاليد، ويظهر ذلك في نظام اللبس أو قيادة السيارات، أو اختلاف أسباب واهية للعراك والعنف الزائد .

٢ - الانضمام إلى جماعات مناهضة أو تنظيمات دينية متطرفة .

٣ - الانسحاب من المشاركة في الأعمال والأنشطة الاجتماعية، وإيثار العزلة لعدم التكيف مع الواقع .

ومن المشكلات الاجتماعية الرئيسة التي يعاني منها الشباب في المجتمع العربي بصفة عامة:

#### (أ) الاغتراب:

وهو من الناحية الاجتماعية تتعدد مفاهيمه والتي منها انعدام السلطة والانفصال عن الذات . والعداء وانعدام مغزى الحياة، وانعدام المعايير الاجتماعية المطلوبة لضبط سلوك الأفراد . ومن المعاني الشائعة للاغتراب أيضا العزلة أي الانفصال عن المجتمع وثقافته، وحيث يعيش الأفراد في عزلة عن المجتمع، إذ يرون أنه ليست ثمة أهمية أو قيمة للأهداف التي يقدرها المجتمع، وحيث لا يشارك هؤلاء الأفراد بقية الناس في المجتمع في البرامج والأنشطة، كما أن هناك مفهوما آخر للاغتراب عن النفس، وهو ينطوي على شعور الفرد بانفصاله عن ذاته .

ومن المعروف أن الاغتراب كمشكلة اجتماعية، تعاني منها مجتمعات كثيرة في العالم المعاصر، ويمكن مواجهته لإتاحة الفرص أمام الشباب للتغلب عليه عن طريق:

١ - إتاحة الفرص أمام الشباب لتنمية جوانب الشخصية لديهم، عن طريق السماح لهم بالإسهام في فعاليات منتجة هادفة تؤكد الثقة بالنفس .



٢ - أن تكون الأعمال التي يكلف بها الأفراد، تتضمن عناصر تساعد على التعبير عن الذات لتحقيق الرضا والأمن النفسي.

٣ - ألا تكون الأعمال مفروضة من آخرين، بل تتميز بالتلقائية والرضا العاطفي والقبول العقلي.

٤ - أن يتعلم الشباب الأخذ والعطاء. فعند تحقيق المصالح الذاتية دون اعتبار للآخرين وحاجاتهم يفشل الفرد في إقامة علاقات معهم ويحدث النكوص والاعتراب.

٥ - يحدث الاعتراب العاطفي عندما يركز الفرد على الجانب المادي دون المعنوي؛ إذ إن الجانب الاجتماعي والقائم على القيم في السعي في مناكب الأرض يؤدي إلى رابطة اجتماعية قوية بين الأفراد.

٦ - الفاعلية واشتراك الفرد مع الآخرين في القيم والمبادئ والممارسات هو السبيل لتحقيق التضامن الاجتماعي بين الفرد وأفراد المجتمع، وحيث لا يشعر الفرد بالاعتراب.

٧ - من وظائف التنشئة الاجتماعية إعداد الفرد منذ الطفولة ليوائم بين سلوكه ومعايير المجتمع فإذا أخفق - وهو الاستثناء - فإن الشعور بالانفصال والاعتراب هو البديل.

٨ - تكامل الشخصية عندما يكون الفرد في حالة من الاعتماد والاتحاد مع الآخرين ويتم ذلك عندما يتمسك الفرد ويخضع نظرتة إلى نفسه وإلى محيطه الاجتماعي وبذلك لا يعاني من الاعتراب.

ويواجه الشباب العربي في وقتنا المعاصر مجموعة من الظروف الاجتماعية والحضارية تختلف أحيانا وتتناقض مع ما يواجهه جيل الآباء أو ظروف العمل، وغير ذلك من العوامل التي تؤثر سلبيا على التوافق الشخصي والاجتماعي، الأمر الذي يتبعه الشعور بالاعتراب عن المجتمع الذي يعيش فيه، لبعده الواقع عن طموحاته وتطلعاته.

كما أن التحديث الذي دخل إلى دول نامية في الشرق والغرب منذ الخمسينيات بعد الحرب العالمية الثانية وما تبعه من معدلات كبيرة في الدخول الاقتصادية والمادية، لم يتبعه مواكبة للقيم والعادات من قبل الشباب، وكان من أثر التفاوت في ملاحق التحديث ردود فعل عكسية تجاه معايشة الأحداث، وعدم توافق، كان من أثره تصرفات من الشباب لا يقبلها المجتمع، وصفت بتمرد وعصيان الشباب على الأوضاع القائمة.



كما أن الاهتمام من الدول النامية بالتعليم والتوسع الأفقي والرأسي فيه أدى إلى ضغوط كثيرة لم يكن يتوقعها الشباب أو لم تكن تناسب ميوله واستعداداته. وكان من نتائج ذلك الشعور بالاغتراب وعدم مواصلة التعليم، الاضطرار إلى التوجه إلى العمل الذي قد يزيد من مشاكل الشباب ولا يساعده على الشعور بالمسؤولية والانتماء. كما كان من نتائج التقدم التقني في المواصلات، وفي الاستخدام الواسع للصحافة والإعلام المرئي والسمعي، مع جعل الصراع العالمي للعديد من القضايا والأفكار والسياسات يثير اهتمام الشباب، وحيث ترتب عن ذلك أن وجد البعض منهم نفسه ينقاد إلى اتجاهات قد تخالف الشرع الحنيف، دون وعي منه أو إرادة في الاختيار وترتب على ذلك اضطرابات سلوكية في بعض الأوطان بها. أضف إلى ذلك أن الانتقال الفجائي من حياة الريف إلى المدن، نتيجة التعليم أو التجارة أو العمل، أدى إلى عدم التألف بين التعود على النشئة الأولى والحياة الجديدة، وظهرت الانعزالية والفردية والشعور بالسخط وعدم الرضا عند البعض.

كل هذه مشاكل اجتماعية ساعدت على ظهورها المتناقضات التي واجهت الشباب، والتي كان من آثارها السلبية والأناية والعزلة الاجتماعية وعدم وضوح القيم الأخلاقية، وضعف التأثير من قبل مؤسسات الضبط الاجتماعي التربوي أو الرسمية والأمنية، مما أدى إلى صراعات حادة واجهها الشباب، واستسلم البعض منهم لها من موقع الخذلان والضعف، وتمرد الآخر بالعنف والعدوانية.

### (ب) صراع الأجيال:

من المشاكل الاجتماعية التي يتعذر إيجاد حلول سريعة لها، ما يعانيه الشباب والكبار ما يعرف بصراع الأجيال. فالكبار تتسم نظرتهم للصغار والشباب بالتوجس والريبة وفقدان الثقة. ويعيبون على الشباب خاصة الاندفاع والتهور وقلة الخبرة والسطحية في التفكير في حل المواقف المعقدة، بل منهم من يحكم على الشباب بالغفلة، نلمس ذلك على مستوى الدراسة الجامعية حيث نجد الصراع بين الطالب الجامعي والأستاذ الجامعي، وحيث تتباعد المسافة الاجتماعية بينهما. كما يحدث ذلك بين الآباء والأبناء وبين شباب الموظفين وكبار الموظفين.

هذا الصراع يتواجد مع واقع التباين في المواقف ووجهات النظر وتحليل الأمور، وقد يشتد الصراع لدرجة تفكك العلاقات وما يعقب ذلك من مشكلات اجتماعية.



### (ج) أزمة هوية الذات:

من ناحية أن الشباب العربي يعيش العدد الأكبر منه في الريف حيث التقاليد والعادات، وأنماط السلوك المحافظة ثم عند الانتقال إلى المدن لاستكمال التعليم أو العمل، هذا الانتقال من شأنه إيجاد هوة شاسعة بين ما تعود عليه الشباب وبين ما يواجهه في المدن من حياة مختلفة تماماً من حيث التقاليد والعادات والضغط والممارسات التي قد تفقد البعض من الشباب الحرية الفردية.

بل إن هذا من شأنه أن يفرض عليه الانعزالية وما يتبعها من فقدان الشخصية أو أزمة هوية الذات. هذا بالإضافة إلى أن التنشئة الاجتماعية في معظم البلدان العربية عامة والنامية خاصة يحدث الانفصام النفسي للأبناء، وحيث يُنظر إلى الأبناء على أنهم قُصّر وفي حاجة دائمة لحماية الكبار ووصايتهم، وأنهم مهما تقدموا في العمر لم يتخطوا مرحلة الانتماء إلى الشباب الراشد. وفي هذا ما يجعل الشباب في حيرة مع الذات، ويخلق لديهم أزمة هوية الذات، وما يتبعها من قلق وتوتر من شأنه إيجاد الصراع بين الواقع والمفروض، وحيث يكون من نتائج ذلك التمرد والعصيان والعدوان.

كما أن أزمة هوية الذات عند الشباب، تُشعر الأبناء بالعجز عن تحمل المسؤولية، والحيرة وعدم الاستقرار، والالتكالية والاعتماد الدائم على الغير وسوء التوافق النفسي والاجتماعي.



## المبحث السادس عشر انتحار الأطفال والأسرة

الطفل منذ نعومة أظافره يصرخ أحيانا، ويبتسم أحيانا، ونجد ذهنه يتجه بصورة واقعية إلى حتما وذلك إلى مايحيط به . . . ونقول حين يشرذ ذهنه أنه غارق في أحلام اليقظة، أو أنه يسبح في خيالاته، وننسى ماوراء هذا كله من نواحي الألم والقلق والخوف والتوتر وما إلى ذلك . . يبدو أن خلف الأمر ضغوطا من نوع ما.

إن الطفل ينمو في حماية والديه وأسرته ورعايتها، ويرغب في الاتصال بالعالم من حوله في الروضة والمدرسة والمسجد، وهو إذ يفعل ذلك يريد أن يكتشف العالم، ويقف على أسراره، ويريد أن يكسب القوة التي توسع المدى الذي يستعمل فيه هذه القوة . وهو بهذا يكتسب ثقة في نفسه، وفيما يحوطه من أشياء وأشخاص . ولكن هذا كله لا يتم في سهولة ويسر، فيعترضه أبوه، أو يعترضه المدرس، أو يعترضه أخوه، أو يشجعوه، أو يدفعوه بأكثر مما تتحمل قواه وقدراته . وخلال الاعتراض والمنع والتشجيع والدفع تتعثر خطاه أو بعض خطاه ويرى نفسه يتعثر ويتألم ويمكنه أحيانا أن يعبر عن ألمه، ويضطر أحيانا إلى كبت هذا التعبير مما يزيد المواقف شدة وتعقيدا.

ف نجد الأطفال في مشكلات أو أزمات أو ضغوط عند المرض المزمن أو عند وقوع الحوادث أو عند فشلهم الدراسي أو عند اقترافهم جرائم ضخمة من وجهة نظرهم أو هي كذلك .

والطفولة ليست كلها صفاء وشموسا مشرقة وليست حياة منعمة، ولكنها عهد يقابل فيه الطفل مواقف جديدة وربما صعبة، وتتطلب منه أن يتصرف فيها أو يتخذ منها موقفا، وبطبيعة الحال يصحب ذلك شعور بالقلق والحيرة، وربما كانت هذه الصعوبات متخطية حدود الاستطاعة والقدرة العادية فتهد الشعور كله، وتهدر الكيان النفسى لدرجة أن بعض الأطفال يمرضون منها وربما أدى بهم الأمر إلى حزن شديد أو إلى اكتئاب وربما فكر بعضهم في الانتحار.

وانتحار الأطفال والمراهقين ظهرت في بلادنا . . وعلماء النفس يحذرون ويؤكدون أن حالة انتحار طفل واحدة تساوى آثار ظاهرة بأكملها.





وإذا كان من المؤكد أن التعليم ليس وحده المتهم بانتحار الأطفال . . فإن التساؤل الذي تحركه كل قصة جزئية لانتحار طفل: هل امتدت ضغوط الحياة إلى الأطفال لتدفعهم إلى التخلص من الحياة؟ أم أن إدراكهم الصغير لا يستوعب هذا الفعل المخيف الذي قد يفكر فيه الإنسان البالغ أكثر من ألف مرة قبل أن يقدم عليه؟  
إن كل أصابع الاتهام تشير إلى الأسرة - لقد أثار حديث دلال العطوى بجريدة الأهرام في ٩/٧/٩٩ القضية المخيفة .

فمع مقدم شهر يوليو وفي حادث مأساوي، انتحر تلميذ بالصف الأول الإعدادي بسبب رسوبه في مادة الرياضيات وكتب رسالة لوالديه يعتذر فيها عن رسوبه الذي جعله يقرر الانتحار بإلقاء نفسه من سطح العمارة المجاورة لمنزله!!

وفي مأساة وقعت أحداثها بالاسكندرية ومع أوائل صيف ١٩٩٩ حاول طفل عمره عشر سنوات وشقيقته التوأم وعمرهما ثماني سنوات الانتحار بتناول سم الفئران بعد وضعه في اللبن، لرفض والدهم الذي يعمل نقاشاً أن يعيد والدتهم إلى المنزل بسبب الخلافات المستمرة بينهما وعدم السماح لهن بزيارتها، وقد تم نقل الأطفال الثلاثة إلى مركز السموم بالمستشفى الجامعي لإسعافهم!!

وفي شهر مارس ١٩٩٩ حاول طفلان الانتحار لأنهما - كما قالا بعد إسعافهما - يعيشان عيشة فقيرة معدمة داخل بير سلم في عمارة متهاككة، ولا يستطيع الأب توفير مكان مناسب لهما وهما علي حد قولهما «قرفنا من عيشتنا» فنحن نعيش حياة قاسية فقيرة معدمة قد يكون بالتأكيد الموت أفضل منها!!

وفي شهر فبراير ١٩٩٩ شنق طفل نفسه، بمركز المنشأة بمحافظة سوهاج، لرسوبه في امتحان نصف العام بالصف الخامس الابتدائي وتم نقل جثته إلى المستشفى!!

وفي طنطا، وفي حادث درامي مؤسف، اتفق ثلاثة تلاميذ بالابتدائي على الانتحار، خوفاً من عقاب مدرس الحساب لهم لعجزهم عن حفظ جدول الضرب!! فتناولوا كمية كبيرة من سم الفئران بعد أن اختبأوا في مكان منعزل بمقابر القرية، ولقى أحدهم مصرعه وأصيب الآخرون بتسمم شديد وكان قد تم العثور عليهم فاقدى النطق!!

ووسط كل هذه الأخبار المؤسفة عن انتحار الأطفال في مصر . . ومحاولاتهم خلال عام واحد فقط، هذا بخلاف انتحار بعض المراهقين والشباب وآخرهم طالب بكلية الحقوق الذي انتحر في النيل لرسوبه في ٩ أغسطس ١٩٩٩ بجريدة الأهرام أيضاً



.. كيف تهون الحياة على هذه البراعم الصغيرة؟ وكيف واتتهم الشجاعة على إنهاء حياتهم بتلك الصور القاسية التي قد لا يتحملها الكبار؟؟

ويرى علماء النفس والاجتماع أن الإنسان ينتحر لأنه يكون على وعى بأحاسيسه، يستطيع أن يدركها بشكل مباشر وأيضا يستطيع أن يدرك ماحوله أي الحياة بأكملها، فقد يشعر الإنسان باليأس والتعاسة بمعنى أنه لا أمل في أي شيء، وهنا تهون عليه حياته لأن الموت يخلصه من تلك المشاعر اليائسة المؤلمة، أو يدرك أن ماحوله عبث وأن الحياة لا قيمة لها ولا تستحق أن نحياها وبالتالي تهون عليه الحياة، وفي كلا الأمرين يشعر الإنسان بالأم شديد . . والطفل مثل الكبار تماما يشعر بالألم والتعاسة حتى أن كتب الطب النفسي لاتصف طفلا مكتئبا، إنما تصف طفلا تعيسا، فنحن أمام طفل يشعر بالأم نفسى شديد من نتيجته أو مدرسته أو من أصدقائه، فهذا هو عالم الطفل، الأسرة، المدرسة، والأصدقاء، فهو قد لا يقوى على تحمل الضغوط الشديدة التي يتعرض لها من مدرس يهينه أو مناهج دراسية صعبة جدا أو صديق يرفضه، وبالتالي يرى بعقله الصغير أن يسمع ذلك من الكبار أن الموت راحة كما يشاهده في الأفلام، وتبقى حقيقة مهمة جدا أن الطفل يصاب بمرض الاكتئاب مثل الكبار تماما، وقد يقدم على الانتحار يأسا وألما وتعاسة . .

«عندما يقدم الأطفال على الانتحار، فهذا يعني أن كل السبل قد انغلقت أمامهم وليس هناك أمل في الغد وأن السبيل الوحيد هو إنهاء الحياة للخروج من المأزق!!»

إن هؤلاء الأطفال قد تعرضوا لضغوط نفسية شديدة جدا وتعرضوا أيضا لمواقف صعبة لم يكن سهلا عليهم كأطفال أن يجدوا لها حلا، وبالتالي فضلوا أن ينهوا حياتهم بسهولة؟!!

إن الانتحار لم يصل إلى حد الظاهرة ولكن من الممكن أن تساوى حالة انتحار فردية آثار ظاهرة بأكملها، نتيجة لبشاعة العمل نفسه من طفل صغير متفتح ومقبل على الحياة، بدلا من أن يستمتع بحلاوة طفولته، ينهى حياته القصيرة فجأة!!

ولكن ماهي نوعية الضغوط التي يمكن أن يتعرض لها الأطفال؟

إنها كثيرة فهناك ضغوط نفسية يتعرض لها من البيت سواء من الأم أو الأب، أو ضغوط حياتية ناتجة من إنه غير قادر على الاستمتاع بالدنيا ومباهجها، أو هي ضغوط اقتصادية تمارس قوتها على الطفل بحيث لا يقدر على تحملها، أما الضغط الأساسي فهو



الضغط الشديد الذي يتعرض له الطفل في مجال التعليم والبيت يشارك أيضا في زيادة الضغوط على الطفل فالبيت يفكر دائما أن التعليم هو نهاية المطاف .

إن في مجتمعنا اليوم وخاصة في الطبقات المتوسطة والدنيا، المفهوم الأساسي لديهم هو أن الشهادة أصبحت هي المنفذ الوحيد للطفل لكي يبدأ حياته وأنه إذا فشل في التعليم فهذا معناه أنه سوف يفشل في الدنيا كلها، مع أن الدنيا واسعة وهناك مجال للتفوق والتميز بعيدا عن التعليم والشهادة!! كذلك الأزمات الاقتصادية تركت في نفوس الأهل حقيقة غريبة وهي أن الشهادة أهم من النقود لأن النقد تفقد قيمتها والأهل لم تقدر علي تحقيق أية طموحات مادية، فيعتقدون أن أضعف الإيمان أن يتركوا أطفالهم متسحلين بالشهادة التعليمية لتسندهم في الحياة!! وبذلك وبدون وعي من الوالدين، يارسان على أولادهم منتهي القسوة حتي يهتموا بمذاكرتهم طوال الوقت، غير عابئين باحتياجات الطفل للترفيه واللعب والاسترخاء كما تطالبهم به سنوات عمرهم القليلة .

ونجد أن معظم الأسر تطادر أطفالها وتمنعهم من ممارسة حياتهم العادية كأطفال بل تنهرهم وتأمرهم دائما بالمذاكرة كما لو كان التعليم هو العصا السحرية التي تحل جميع المشاكل، مع أن الطفل إذا اهتم والده بمهاراته وهواياته يمكن بسهولة جدا أن يحقق التميز والشهرة والنجاحات الكبيرة بعيدا عن التعليم إذا كانت قدراته تعوقه من استمراره في التعليم!!! مثل نجوم الكرة والاسكواش والفن .

إن خوف وقلق الأهل ينتقل بدون وعي إلى الأولاد، ويشكل لهم ضغوطا نفسية قوية جدا بصرف النظر عن إمكانياتهم أو استعداداتهم أو ميولهم . ويعتقد الطفل أنه إذا رسب في مادة أو في الامتحان كله أنها الكارثة الكبرى .

بصرف النظر عن البرامج التعليمية المتاحة وعن مدى ملاءمتها لإمكانيات الطفل وقدراته ومواهبه . . والطفل اليوم بين نارين، نار رغبته في إرضاء أهله، ونار المقررات الطويلة والمعذبة، ونار افتقاده الاستمتاع بطفولته نتيجة ضياع كل جهده ووقته في تحصيل الدرس الذي لا ينتهي .

هذا بالإضافة إلى أن تربيته تحمل الأطفال إحساسا كبيرا بالذنب من أنه إذا ارتكب خطأ فهو خطأ فادح لا يغفره إلا الموت وكأن الإنسان مفروض ألا يفشل أو يخطئ أبدا . . ولذلك فعندما يفشل الطفل يعتبر على الفور أن فشله هذا شيء مفرع يجب أن ينهي حياته من أجله .



إننا للأسف الشديد نقوم بتربية أولادنا بطريقة تبت فيهم التفكير الانفعالي الذي يجعل الطفل يحمل كميات إحساس رهيب بالذنب ولا يجد في الانتحار إلا السبيل السهل لإنهاء موقف تعرض له ولم يقو علي تحمله وتحمل مواجهة أهله له . . يجب علينا كأهل أن نبث في أطفالنا التفكير العقلاني ويجب أيضا أن نعلم أولادنا المناقشة بحرية وبدون خوف وأن الفشل مرة ليس معناه الفشل طوال الوقت وأن هناك أيضا مجالات للتمييز غير مجالات التعليم، إذا هم أخفقوا فيه أو كانت قدراتهم أقل من تحصيل العلم تحصيلًا جيدًا.

إن لحظة إعدام النفس هي لحظة اللاوعي ينتهي فيها الإحساس بكل ما هو موجود في الدنيا من قيم دينية أو حضارية أو حتى قيم إجرامية، هي لحظة انعدام الوزن ويكون اليأس قد بلغ أشده بحيث هانت عليه الدنيا وما فيها ولا يخشى شيئًا ولا يهتم إلا بإنهاء حياته والموقف الصعب الذي لم يقدر على تحمله ومواجهته!!  
وهي لحظة ظلام دامس شديد الظلمة، يختفى فيها عند المتحرر الوعي واللاوعي لذلك هي لحظة سهل فيها على الإنسان أن ينهي حياته.

وتتمثل الخطورة في نشر هذه الحوادث الانتحارية التي يقدم عليها بعض الأطفال، لأن الطفل من طبيعته أن يقلد، فقيمه الأخلاقية وجهاز الاخلاقيات لديه ضعيف وكذلك جهاز مقاومة السلوكيات المضادة وبالتالي سهل على الطفل التقليد بشكل سريع خاصة السلوكيات التي تتصف بالخطورة . . والطفل في هذا العمر إما أن يكون متفوقا أصلا ورسوبه أحدث له صدمة نفسية فجائية سريعة جعلته في حالة انفعال حاد وفي لحظة فقدانه الوعي أقدم على الانتحار، ولو كان هذا الطفل فكر لبعض الوقت لكان سلوكه قد تغير بإقدامه على الانتحار كان نتيجة لحظة انفعالية شديدة صدمة نفسية لا يقدر الطفل الصغير على تحملها مثل الإنسان البالغ فهو أضعف لأن جهازه العصبي والنفسى لا يزال ضعيفا.

أما السبب الثاني للانتحار فهو الخوف من الأهل من كثرة ما وصل إليه من حالة خوف مروعة من مواجهة الأهل هانت عليه نفسه فيبدو أن الطفل تعود من أهله الثورة الدائمة والعقاب الشديد عندما يفشل فهم يشعرونه بعدم الثقة في النفس والعقاب يكون إما عقابا جسمانيا بالضرب مثلا أو الحرمان من أشياء يحبها ويحب ممارستها . . ولذلك فهو يفكر في الانتحار خوفا من مواجهة أهله بفشله ومواجهته نفسه أيضا لأن المجتمع للأسف الشديد ينظر في أحيان كثيرة للفاشل أو الراسب على أنه شيء صغير فهو يشعر



بأنه إنسان فقد المجتمع ثقته فيه وأنه يمكن أن يلومه أو ينظر إليه نظرة فيها تدن أو ازدراء وهو غير قادر على تحمل تلك النظرة من المجتمع . .

إنه على الرغم من أن طبيعة الحياة النجاح والفشل إلا أن الفشل مؤلم ويمثل مرحلة مؤلمة يكره الإنسان الخوض فيها أو الشعور بها والفشل يمكن إيلاسه للطفل الحساس الذي اعتاد النجاح ويكون أكثر من إيلاسه للإنسان البالغ فهو لا يقدر على تحمل مرارة الفشل لذلك فهو يقدم على الانتحار بدون تفكير.

إن الأسرة عليها أن تنشئ أطفالها على شيء من الحرمان وإلى عدم استجابتها لكل مطالبهم حتى لا يتعودوا على الحياة السهلة وهذا أيضا من أجل ترويضهم على قوة الاحتمال وعلى تعلم أنهم يمكن أن يفشلوا في رحلة الحياة وأن الفشل وارد في أية لحظة، ولكن عند الفشل عليهم القيام بعمل وجهه زائد وإضافي للتغلب على الفشل . . كما يجب ألا ننشئهم على الضعف والانهيار أمام الفشل أو عند مواجهة أية عقبة تعترض طريق نجاحهم . . يجب أن يتعلم صغارنا أن الفشل حالة مؤقتة وليست حالة دائمة وإنه من السهل جدا تخطى مرحلة الفشل والتغلب عليها . . وهو ألا تنهار الأسرة عند فشل الأبناء أو رسوبهم فانهيار الأهل لرسوب أطفالهم يعني على الفور تحطيم قدرتهم وإمكانياتهم على المقاومة . . فعندما يفشل الأبناء، يجب على الأهل التحلى بالصبر والشجاعة وقوة الاحتمال لمؤازرتهم الفشل معا لتفاديه في المرة المقبلة فيصبح الأهل هنا منبعاً للحنان والتعاطف والأضواء بدلا من أن يمثلوا في انهيارهم النفسي، ضغوطا شديدا لا يقوى الطفل على مواجهتها فيختار بغير إرادة إنهاء حياته بالانتحار حتى يتفادى مواجهتهم والتعايش معهم في ثورتهم عليه.

ومن الضروري أن يتمتع الطفل بطفولته، فيجب أن ننشئ أولادنا على أن الفشل في نقطة لا يعنى الفشل في كل النقاط، فهو يمكن أن يصاحبه نجاحات في مجالات أخرى، كذلك يجب أن نربي أولادنا على الضمير المرن المتسامح فأقصى شيء على الإنسان أن يخاصم نفسه، فخصام النفس معناه عدم تقبل الذات أو كرهها، وإذا كره الإنسان نفسه، يمكن بسهولة جدا إيذاؤها بالانتحار وإذا لم يقدم على الانتحار، فكيف لنا أن نتخيل ما يمكننا الحصول عليه من إنسان كاره لذاته . . كيف يفيد مجتمعه بعد ذلك إذا كان هو بداية يكره نفسه . . فهل سيحب مجتمعه؟؟ يجب أن نعلم أولادنا أن يتسامحوا مع أنفسهم لتحقيق التوازن النفسي المطلوب لديهم . . كذلك يجب تعليمهم



الجرعات الدينية التي لاتضخم الإحساس بالذنب، وننشئ صغارنا على تعلم الدين التسامحي حتى لا يصابوا بالذعر والفرع، وإذا كنا نعلمهم أن الله غفور رحيم، فكيف لا يكون الأهل كذلك في كل الأحوال...؟!!

أما الأسئلة التي تطرح نفسها ويالحاح فهي: هل آن الأوان أن نطل أولادنا الصغار بمظلة الحب والتفاهم والأمان، والتسامح والاهتمام والرعاية، حتى لا يبعد أطفالنا بأحاسيسهم بعيدا عنا، ليعيشوا حياة قاسية كلها اغتراب ووحدة وخوف وقلق؟؟

هل غابت قيم تربية وخلقية وغابت اهتمامات الآباء بالتنشئة الدينية... أم أن المسألة فيها أيضا نوع من التقليد لما ينشر في وسائل الإعلام المسموعة والمرئية وما يظهر في بعض الصحف والمجلات؟

وهل لسهولة وصول سلوكيات الغرب إلى منازلنا الآن عبر القنوات الفضائية دور في تعويد الأطفال التعرف على نماذج لأخلاقية تتنافى مع الدين والأخلاق؟!!



## المبحث السابع عشر

### المشكلات الخاصة بالأختلاف الخلفية بين الأبناء داخل الأسرة

تعددت في الحياة الحديثة نتيجة لانتشار التقنيات المعاصرة، التي نقلت إلى الأبناء داخل الأسر في شتى بقاع الأرض، أنماط سلوكية، جذبت العديد من الأبناء إلى اتباع أخلاقيات، كان من آثارها اضطرابات وسوء توافق في الحياة الاجتماعية والأسرية. والاختلالات الخلقية تتمثل في السلوك الذي يوصف بخرق القانون الخُلقي السائد في المجتمع.

ومن الاختلالات الخلقية التي تؤثر على الحياة الأسرية ما يأتي:

١ - الاستجابات المضادة والمناهضة للمجتمع.

٢ - استجابات الانفصال عن المجتمع.

٣ - الإدمان.

٤ - الانحرافات الجنسية.

وفيما يلي السلوكيات الخاصة بكل من هذه الاختلالات الخلقية:

١ - الاستجابات المضادة أو المناهضة للمجتمع:

الأفراد من هذا الصنف نجدهم في خلاف دائم مع السلطات ولا يمكن الاعتماد عليهم وهم أفراد يعجزون عن الارتباط بالآخرين على أي درجة من العمق، ولهم عدة ملامح محدودة وتميز هذا النوع من اختلال الخلق وحيث يتسم السلوك بالخصائص التالية:

(أ) قلة النضج وانعدام روح المسؤولية.

(ب) سوء القدرة على الحكم وإدراك الأمور، والعجز عن الاستفادة من الخبرات السابقة.

(ج) العجز عن أرجاء المتعة، والإخلاص الظاهري، ولكن من غير عمق.



(د) الشعور نحو الآخرين ضعيف إلى حد ملحوظ، وقلة الدافع إلى تنمية المواهب والمهارات.

(هـ) الاعتقاد الراسخ بأنهم في حصانة ومنعة من القوانين.

والسلوك الظاهر للشخص الذي من هذا الصنف يحسن مخالطة الناس، وهو جذاب يلتمس الناس لقاءه والتحدث إليه. وكثير من الناس ينخدعون فيه. لكنه عندما يُقرب منه أكثر يظهر قلة نضجه وسطحيته وعجزه المزمّن عن أن ينجح في حياته، فيفقد بسرعة الانطباع الطيب الذي كان قد تركه بسهولة لدى الآخرين.

وهذا الشخص إذا واجهته بسوء سلوكه بدا عليه من الإخلاص الزائف والندم الظاهر ما يجدد الأمل ويحيى الثقة بين المهتمين به والمتشككين فيه.

## ٢ - استجابات الانفصال عن المجتمع:

هذا النوع من الأفراد شبيه في جوهره بالفرد المضاد للمجتمع، فيما عدا أن له القدرة على أن يرتبط بجماعة من الجماعات ارتباطاً قائماً على الولاء الشديد والإخلاص لها. ثم يتشكل سلوكه بعد ذلك بانتمائه لهذه الجماعة. وكثير منهم يفلحون في تجنب الاصطدام بالقانون، ولكن بعضه يتوحد ويرتبط بعصابات الإجرام، ويتبنون قواعدها أو قوانينها. والشخص المنفصل عن المجتمع قد يرتبط بجماعات فردية، مثل (الحنافس)، أو جماعة متعاطى العقاقير المخدرة، ثم ينزلق إلى أسلوب حياة غير خُلقي بعزلة عن المجتمع الأغلبية أو المجتمع الشائع.

## ٣ - الإدمان:

يحدث الإدمان في عالم الخمر والمسكرات والمخدرات والعقاقير المخدرة، وله آثاره ومضاعفاته الاجتماعية والاقتصادية والنفسية والصحية، وتحدد مخاطره بتنوع المادة والعقار المستخدم، والجرعات التي يتناولها المدمن وتأخير العلاج، وعدم وجود معينات الوقاية والرعاية الطبية والاجتماعية التي توقف التدهور الذي ينتاب المدمن.

وهذه الثقافة العقاقيرية اختلفت الآراء في ضررها، حيث الرأي الأعم في الحكم عليها أن الأفراد المتعاطين للعقاقير يظهرون بصورة غير طيبة، ويتمركزون حول ذواتهم، وهم مضطربون نفسياً ويختل سلوكهم، وليس ثمة مبرر صحي أو نفسى لكثرة وتداول وتعاطى هذه العقاقير.





وهناك اتجاهات لتفسير ظاهرة إدمان المخدرات والعقاقير المخدرة عن الواقع الغير منطقي والغير شرعى، وهى اتجاهات غير واقعية مقنعة، وتقحم الدين فى التماذى فى تعطى العقاقير وتبرر أن المشاعر الدينية تزداد عند تناول العقاقير، والدين فى الواقع برىء من هذا، إذ هو وسيلة الإنسان إلى الاستقامة وإلى ربط الإنسان بواقعه الفعال وحياته اليومية التى تحتاج إلى صفاء الذهن ونقاء النفس، والتى لا يتم وجودها فى وجود المغيبات الذهنية التى تحملها المسكرات والمخدرات والعقاقير المخدرة والاستخدام غير الطبي للعقاقير.

ومع الاحتفال باليوم العالمى لمكافحة الإدمان، أظهرت نتائج دراسة - أجرتها الأمم المتحدة بالتعاون مع وزارة الصحة فى مصر - أن أصدقاء السوء هم من أهم أسباب انتشار المخدرات بين الأبناء.

إن علاقات الصداقة أو الزمالة أو الجيره مع الأقران المتقاربين فى العمر قد تلعب دوراً خطيراً فى دفع الأبناء نحو الانحراف بأشكاله وعلى رأسها الإدمان وذلك طبقاً «لنظرية المخالطة» التى وضعها العالم الأمريكى Suther Land والتى بمقتضاها نجد أن العلاقة التى تسود بين جماعات الأولاد ينتج عنها احترام القانون إذا غلب عليها الأفراد الأسياء.

ولكن إذا كان فيهم من لديه ميل نحو الخروج على القانون والدين، فإنه يستطيع التأثير فى الآخرين، وخاصة إذا كان يتمتع بشخصية قيادته قادرة على التأثير فيمن حوله خاصة إذا كان من حوله هامشيين ولديهم الاستعداد للانقياد أو الميل إلى التجربة والمغامرة

والسمات الشخصية للفرد المدمن تكون فى صورة:

(أ) عدم النضج: حيث لا يستطيع الفرد الاعتماد على نفسه والاستقلال عن غيره وخاصة الأبوين ويفتقر إلى تكوين علاقات ثابتة وهادفة مع أفراد الأسرة.

(ب) الضعف الجنسى: حيث يعانى الضعف الجنسى والحجل الشديد من الجنس الآخر، أو قد يكون مصاباً بالشذوذ الجنسى (الجنسية المثلية لكثرة تردده على حانات الخمور أو وجوده مع الذكور بصفة دائمة، وقد يكون المدمن ممن يخفى أفكاره الجنسية الشاذة بإفراطه فى تناول الخمر أو العقاقير المخدرة).

(ج) التمرکز حول الذات: حيث يكون سلوكه قائماً على إشباع رغبته فى الحال



وغير مستقر وغير صبور. وحمايته الزائدة وهو صغير تجعله باستمرار في حاجة إلى من يلجأ إليه واستمرار شعوره كطفل في شخصيته بعد كبره.

(د) عدم الاستقرار والعدوانية: حيث يشعر المدمن بالقلق الزائد عند عدم قدرته على التعبير عند الغضب، وقد يجد في الخمر ضالته أو في العقاقير المخدرة، كى يعبر عن غضبه بطبيعة عنيفة في بعض الأحيان.

(هـ) الاضطراب الزائد: حيث يكون المدمن قلقاً ومتوتراً بصورة زائدة، وحيث يلجأ إلى الخمر والمسكرات والعقاقير لتسكين القلق مما يؤدي إلى الإدمان.

وقد تبين أن الإدمان بين المراهقين من الأفيون ومشتقاته، ويرجع إلى أن الأفيون مادة فعالة في تسكين المشاعر الجنسية والعدوانية، التي يعاني منها الكثير من المراهقين نتيجة الراق والأصدقاء. كما تبين أن تعاطى العقاقير يرجع إلى زيادة القلق، وخاصة عند الإفراط في تناول الحشيش والمنومات والمنشطات والمهدئات والمستنشقات، كما تظهر عوارض نفسية أخرى عند المدمنين هي الاتكالية والاكثاب.

وأهم ما يعيننا فى مشكلات الشباب من ناحية الإدمان، الأعمار فى فئات المدمنين حيث:

(أ) تتراوح أعمار الذكور بين المدمنين فى متوسطها فى حدود الأربعينات (حوالى ٤٤ سنة) وفى الإناث تصل أعمار المدمنات (٤٥ سنة).

(ب) بالنسبة للأحداث المنحرفين تبين أن الخمر هى العقاقير المفضلة، ويشتتر التعاطى بصورة غير عادية فى أعمار ١٣ - ١٩ سنة.

(ج) من المعروف أن علاج الإدمان فى الأعمار المبكرة - المراهقين والشباب - أصعب بكثير من العلاج عند المتقدمين فى أعمارهم. أما من ناحية نوعية العقاقير، فقد وجد أن:

(أ) متوسطى الأعمار والمسنين: يتعاطون ويدمنون العقاقير التى يتم تعاطيها عن طريق الفم كالمنومات والمنشطات.

(ب) المراهقين والشباب: يُقبلون على تعاطى الأفيون ومشتقاته، كما ينتشر تعاطى الحشيش حيث يمثل العقار المفضل عند الشباب، بعد تجريب التبغ والخمر.

(ج) البالغين ومتوسطى الأعمار: يُقبلون على تعاطى الحشيش، وينتشر تعاطيه بين نسبة كبيرة من شباب الجامعات فى الدول الأجنبية.



## ✽ مشكلات المهنة والعمل:

من مشكلات المهنة والعمل التي تواجه الشباب عدم وجود برامج خاصة بالتوجيه التعليمي ونقص الإرشاد المهني، والتوجيه الخاطيء للآباء للتخصصات التي لا تناسب ميول الشباب وعدم وجود فرص كافية للعمل أو مناسبة أمام خريجي المعاهد العلمية أو المهنية. هذا بالإضافة إلى ما قد يواجهه بعض الشباب من نقص الخبرة والتدريب في مجال العمل.

وفي الواقع أن مشكلات الشباب في مجال العمل؛ تتركز في عدم وجود بدائل للتوجيه المهني، والتي تتناسب مع قدرات الشباب واستعداداتهم وعدم وجود معلومات كافية تمكنهم من الاختيار. وما يحدث في غالب الأمر هو توزيع الشباب على فرص العمل دون الالتزام بتخصصهم. بل إنه من المشكلات الرئيسية ما يواجهه الشباب في بيئة العمل بواقع يبعد كثيراً عما تلقوه من أهمية العمل والتفاني في بذل الجهد. وقد يضطر الشباب إلى مجاراة المواقف السلبية تحت دعاوى الواقع، وحيث تعجز الوحدات الإدارية في مجتمعنا العربي عن التخطيط والاستفادة من طاقات الشباب بسبب التعقيدات التي يتم بها كم وكيف العمل في بلادنا العربية، وافتقار المناخ العلمي الذي يشجع على الابتكارية والتجديد في العمل، وانتشار اتجاهات سلبية كالمعاملة أو الوساطة أو القراية وكلها عوامل محبطة لطاقات الشباب وقدرته على الإنجاز.

والعائد الوطني من العمالة - في ضوء هذه الأوضاع - يُعتبر إهداراً للقوى البشرية وضياًعاً للوقت والمال، فسي زمن يحتاج إلى ترشيد العمل والإنتاج وإلى مساندة التقدم العالمي.



## المبحث الثامن عشر

### الزوجة (الأم) العاملة وآثار العمل على العلاقات الأسرية

تعمل المرأة دائماً أياً كان موقعها، ولكن يختلف هذا لعمل باختلاف الظروف الاقتصادية والاجتماعية المحيطة بها. فالمرأة الريفية والمرأة الحضرية تسهمان في الإنعاش الاقتصادي لأسرتيهما، ولكن لكل منهما طريقتها الخاصة المميزة.

وقد أتاح المجتمع الصناعي الحديث والتقنية الحديثة للمرة الأولى الفرصة أمام المرأة للالتحاق بالعمل والمساواة بالرجل والحصول على أجر نظير هذا العمل. وبالتالي المشاركة الإيجابية في ميزانية الأسرة.

وتتأثر الحياة الزوجية والعلاقات الأسرية بعمل الزوجة في العصر الحديث. وهناك أسئلة عديدة تظهر دائماً عندما تلتحق الزوجة بالعمل مثل: ما هي آثار عمل المرأة المتزوجة على تغير حال الأسرة؟ هل التحاق الزوجة بالعمل يكون لتعاسة الأسرة واحتمال وقوع الطلاق بين الزوجين؟ هل يتعرض الأطفال الذين تعمل أمهم إلى الانحراف أو المشاكل الشخصية؟ وما هي طبيعة العلاقات الداخلية بين أفراد الأسرة التي تكون الأم فيها عاملة؟.

#### آثار عمل المرأة والعلاقات الأسرية،

يلاحظ أن غالبية الأسر التي تكون الزوجة فيها عاملة يرحبون بهذا العمل، ويعتبرونه مصدراً هاماً وأساسياً في زيادة دخل الأسرة، ورفع مستوى المعيشة فيها. وتؤكد معظم الأسر التي تعمل فيها الزوجات عدم وجود أي دليل على أن عمل الزوجة (الأم) يكون له أثر سيئ على الأطفال، أو على العلاقة بين الأم وأولادها. حيث إن الزوجات العاملات يلجأن إلى طرق متعددة لرعاية أطفالهن أثناء غيابهن في العمل مثل الاستعانة بأم الزوجة أو حماتها أو خادمة أمينة أو إلحاق الطفل بإحدى دور الحضانة حتى يصل إلى السن التي تمكنه من الالتحاق بالمدرسة. وهذا ينطبق على الأسر في الفئات المتعلمة التي تعيش في المناطق الحضرية، أما الزوجات العاملات في الفئات الفقيرة والريفية، فإن الدافع الأول لالتحاقهن بالعمل هو ظروفهن الاقتصادية المنخفضة، والحاجة الملحة إلى المساعدة في إعالة أسرهن، وهن في العادة لا يجدن أي إرضاء



للذات أو سعادة في عملهن، حيث إن الزوجات اللائي يقررن أن ذهابهن للعمل يكون لإرضاء الذات وتحقيق الشخصية ينحصرن في الفئة الحاصلة على درجة عالية من التعليم. أما مسألة مساواة المرأة بالرجل نتيجة التحاقها بالعمل، فلم تنظر إليها أسرة واحدة باعتبارها السبب الذي من أجله تلتحق الزوجات بالعمل ولكنها قد تكون عاملا جانبيا.

أى أن الحقيقة التي تستطيع البيانات الخاصة المتوافرة والتي تؤكد البحوث أن العامل المادى هو السبب الرئيسى الذى يدفع الزوجات إلى الالتحاق بالعمل، حيث يبرز الأزواج الذين يوافقون على هذا الرأى بما يلى:

(أ) المرأة العاملة قادرة على تحمل المسئولية ومواجهة الصعاب.

(ب) المرأة العاملة أقدر على مساعدة زوجها فى الإنفاق على الأسرة.

(ج) إن عمل المرأة يساعد على رفع مستوى معيشة الأسرة.

(د) العمل حق لكل مواطن بما فى ذلك المرأة.

(هـ) تعمل المرأة لتشغل وقت فراغها.

(و) عمل الزوجة ضمان لمستقبل الأسرة والأولاد.

وعموما فإن جميع الأزواج الذين يفضلون أن تعمل زوجاتهم، تكون الزوجة فى نظره قادرة على تحمل المسئولية ومواجهة الصعاب (وفى هذا تقدير كبير للزوجة العاملة) إلى جانب المشاركة الفعالة فى نفقات الأسرة، وحتى لو كان فى إمكان الزوج النهوض بجميع متطلبات أسرته، فإن عمل الزوجة يؤدى إلى رفع مستوى المعيشة ويكون ضماناً لمستقبل الأسرة.

ويؤيد ذلك أن التغير التكني، وما أتاحه من أدوات وإمكانيات، عاون الأسرة على التغلب فى الوقت والجهد فى إدارة الشؤون المنزلية، الأمر الذى خلق ظروفا ملائمة لقيام المرأة بعمل مستقل عن عمل زوجها خارج المنزل. وهناك اعتقاد بأنه لو أتاحت للزوجات غير العاملات فى فئات الأسر المختلفة نفس الظروف التى أتاحت لمن يعملن، لما ترددن فى الإقبال على العمل، ومعنى هذا أن تغير الأسرة بتأثير التكنولوجيا وفى ظروف ملائمة سوف يؤدى إلى اتساع نطاق عمل المرأة ليصبح ظاهرة فى المجتمع، وإذا وسعنا مفهوم العمل ليشمل القيام بأى عمل إنتاجى أو له طبيعة اقتصادية من زاوية الأسرة، فإن كل الزوجات هن عاملات بالفعل.



## موقف الأزواج من عمل الزوجة:

كان من الطبيعي استكمال لتحليل موقف الأزواج من عمل الزوجة، أن نزن على وجه التحديد وعن طريق متغيرات متعددة الأسباب التي تكمن وراء عدم الترحيب بعمل الزوجة. وقد تبين أن السبب الرئيسي هو رغبة الزوج في أن تتفرغ الزوجة لرعاية الزوج والمنزل والأولاد، بينما يرى البعض أن حالتهم المالية طيبة ولا يحتاجون لمساعدة الزوجة المالية بالتحاقها بالعمل.

هذا، ويلاحظ أن نسبة كبيرة من الأزواج الذين لا يرحبون بعمل الزوجة كانوا يعبرون عن موقف متميز يعبر عن موقف نظري أو يبدون مجرد رأي، وخاصة أن زوجاتهم لسن من الخبرة أو ليس لديهن المؤهلات التي عن طريقها يمكن أن يلتحقن بأعمال ملائمة من وجهة نظرهم، وربما اختلف الرأي لو كان الوضع غير ذلك. كما أن كثيرا من الأزواج ممن تعمل زوجاتهم بالفعل قد لا يوافقون من حيث «الرأي والمعتقد» بعمل الزوجة وإنما يخضعون للأمر الواقع أو لضغط ظروف المعيشة، أو بمعنى آخر يكشف كثير من الأزواج عن اتجاه محافظ واضح إزاء عمل الزوجة بصفة عامة.

هكذا يظهر مدى مقاومة الأزواج لنتائج التغيير الاجتماعي والتقني ونوع المعوقات التي يضعونها تبريراً لعدم ترحيبهم بعمل المرأة. ولكن تأثير التغيير يظهر بوضوح في مدى استجابة المرأة للتغيير في صورة ترحيبها كزوجة بالعمل ورضاها عنه وتمسكها به. وخاصة في حالة حصول المرأة على مؤهل علمي مناسب.

وبالنسبة لهذه الفئة نستطيع أن نقول أن التغييرات الاجتماعية والتقنية أتاحت للمرأة أن تقوم بدور فعال في جميع مجالات العمل، حيث أظهرت كفاءة عالية، ويرجع ذلك إلى زيادة الاهتمام بتعليم المرأة وإعطائها فرصة مساوية للرجل. فقد حول عصر الصناعة أنظار الناس إلى العمل، فأصبحوا ينظرون إلى العمل على أنه نشاط ضروري في حد ذاته لنمو الشخصية إلا أن عدم التحاق المرأة بالعمل، ما زال يعتبر شيئاً مقبولاً (بعكس الرجال) لأنها إذا لم تعمل خارج المنزل، فيكفي أنها تقوم على رعاية شؤون أسرتها. ومع ذلك فالعمل خارج المنزل أصبح جزءاً هاماً في حياة كثير من الزوجات حتى لو تحملن إلى جانبه القيام بأعمال المنزل، وقد فتح التحاق المرأة بالعمل أمامها مجالات واسعة من النشاط الاجتماعي وأحدث تغييرات هامة في مكانتها في المجتمع.

وفي نفس الوقت حدثت تغييرات في حياة الأسرة عندما زاد اضطلاع المرأة بمسئوليات كانت من قبل من مسئوليات الرجل. وبالرغم من التغييرات في مركز المرأة



الذي صاحب التغيرات الاجتماعية والتكنولوجية إلا أن ذلك لم يكن في صالحها على طول الخط .

### مدى تمسك المرأة العاملة بالعمل:

يظهر بوضوح مدى تمسك المرأة (الزوجة) بالعمل وعدم ترحيبها بتركه، حتى لو لم يكن العمل من أجل عوامل اقتصادية، ذلك أن التغير الذي طرأ على المجتمع بوجه عام قد سوى بين الرجل والمرأة في الحقوق المدنية وأتاح لها فرصة متساوية للتعليم والعمل حتى أعلى مستوياته المتخصصة، قد جعل من الممكن للزوجة القادرة على العمل أن تطالب به تأكيداً لذاتها من ناحية، وتأكيداً لمساواتها بالرجل من ناحية أخرى . . وقد ساعدها على ذلك من غير شك ما طرحته التكنولوجيا المعاصرة من أدوات جعلت المرأة تتخفف من العمل المنزلي ولا تكون أسيرة له، كما أن تنظيم الأسرة في بعض المجتمعات دعم مركز المرأة التي تتجاوب مع الرغبة في تقليل الإنجاب، وأسقط كثيراً من حجج الرجال في إنجاب عدد أكبر، تلك الحجج التي كانت تجد آذاناً صاغية في عصر سيطر فيه نمط الأسرة الممتدة .

وخلاصة القول أن الأسرة النواة غير المنعزلة يمكن أن تكون سبباً في ازدياد عمل المرأة من حيث معدله، والذي يمكن أن يكون نتيجة لتعليم المرأة واشتغالها واستقلالها الاقتصادي .

ومن أجل التوفيق بين العمل في الخارج وأعباء الأسرة ورعاية الزوج والأطفال تلجأ الزوجات العاملات إلى وسائل متعددة، ولكن ذلك يختلف باختلاف الفئة التي تنتمي إليها الزوجة . وقد تبين أن غالبية الزوجات العاملات يلجأن إلى تنظيم الوقت بدقة والاستعانة بالخدم، واستخدام الأدوات المنزلية الحديثة، وإرسال الأولاد إلى دور الحضانة والمدارس، وقد ظهرت أهمية وضرورة الأدوات المنزلية الحديثة بشكل واضح كوسيلة رئيسية تساعد الزوجة في التوفيق بين الالتحاق بالعمل ورعاية شؤون الأسرة . والملاحظة الهامة أن معظم الزوجات العاملات ينظرن إلى هذه الأدوات باعتبارها عاملاً رئيسياً، يمكنهن من التوفيق بين العمل ورعاية شؤون الأسرة، إلا أن هذه الأدوات مازالت غير متوافرة عند كثير من الأسر لارتفاع أسعارها وانخفاض المستوى الاقتصادي للأسرة .

### نتائج عمل الزوجة ومركزها في الأسرة:

نستطيع أن نصل إلى النتائج التالية بالنسبة لعمل الزوجة ومركزها في الأسرة:





١ - أن الزوجة كامراً قد أتيح لها نظرياً وعملياً أن تتعلم وأن تعمل وأن تستقل اقتصادياً، وأن تتمسك بعملها وأن تشارك في مسؤولية رعاية الأسرة داخلياً وخارجياً. وما أتاحتها الأدوات التكنولوجية من إمكانيات، استطاعت المرأة عن طريقها أن تجد من الوقت ما تستغله إما في نشاط إنتاجي داخل الأسرة أو عمل له طابع اقتصادي خارجها. ومع أن نسبة الزوجات العاملات ما زالت نسبة ضئيلة بالقياس إلى مجموع الزوجات في المجتمع، فإن هؤلاء يعملن بصورة أو بأخرى وزادت مسؤولياتهن داخل المنزل بشكل لم يكن موجوداً في الأسرة الممتدة.

٢ - كان من المتوقع نتيجة إقبال بعض الأسر على تنظيم النسل واستخدام الأدوات التقنية واشتغال الزوجة، أن تتناقص مسؤولية المرأة داخل الأسرة وخاصة فيما يتعلق بالشئون المنزلية، حيث كان شائعاً أن المرأة العاملة تصرف من الوقت والجهد على حساب رعايتها للوحدة الأسرية. ولكن تبين أن الزوجة ما زالت تحمل مسؤولية إدارة المنزل إلى جانب تحمل مسؤولية الوظيفة، كما تشرف في نفس الوقت على رعاية الأطفال ومراقبة سلوكهم، فكأن عمل المرأة في هذه الحالة لم يقلل أو ينقص من المسؤوليات التقليدية التي كانت تضطلع بها الزوجة في تاريخ الأسرة الإنسانية.

٣ - لا نستطيع أن ننكر أن العلاقات الأسرية في الأسرة التي تعمل فيها الزوجة قد تأثرت بعمق، وإن كانت نتائج ذلك تختلف من فئة لأخرى، ويعكس هذا الاختلاف المستويات الاقتصادية والثقافية والميول، ومن أبرز جوانب التأثير ذلك الصراع الظاهر أو المستتر بين الزوج والزوجة على السيادة والميزانية والادخار ومعاملة الأطفال والصلة بالنسق القرابي وتمضية وقت الفراغ وغير ذلك من المسائل التي طرحها وأفزها التغيير الاجتماعي بوجه عام، ومن المتوقع ازدياد هذه المؤثرات على العلاقات الأسرية، ولكن ليس إلى الدرجة التي تسبب انهيار الأسرة، كما تميل إلى تأكيد ذلك النظريات ذات الطابع التشاؤمي.

٤ - ومع أن وسائل التقنية الحديثة، قد أتاحت للمرأة وخاصة المتعلمة، فرضاً عديدة للعمل وقضاء وقت الفراغ بصورة متنوعة، إلا أنه من غير شك، ونظراً لعدم ارتياح الرجال إلى أي تخفف من جانب المرأة من حيث مسؤولياتها كامراً وكزوجة، فإن العبء الملقى على الزوجة في هذه الحالة أصبح عبئاً مضاعفاً، مما يسبب لكثير من الزوجات الإرهاق والإحساس الدائم بالتعب، وربما فقدان الصفات المميزة للأنثوة التي يفضلها الرجال نتيجة لتعرضها لما يطلق عليه صراع الأدوار.





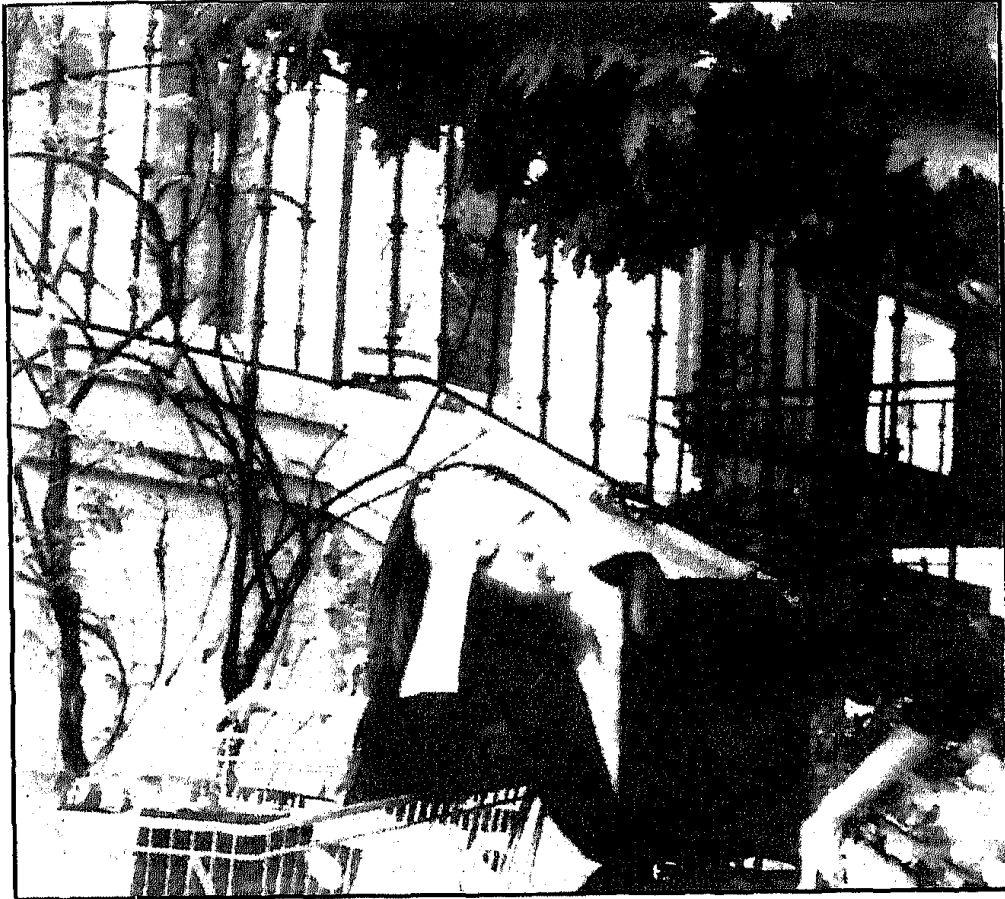

## المبحث التاسع عشر

### المسنون ومشكلات الشيخوخة مع الأسرة في المجتمع المعاصر

لا تخلو أسرة وخاصة في المجتمعات الإسلامية والعربية إلا وفيها من المسنين ومن الشيوخ من الأجداد من الذكور والإناث، وما يترتب على ذلك من علاقات بين الأبناء والأحفاد، مع من يحتاجون من المسنين إلى رعاية دائمة وتواصل في تقديم الخدمات التي تقدم لهم طواعية أو كراهية، رغم ما يكفل ديننا الحنيف من الاهتمام التام بهم، كلما تقدمت أعمارهم.

#### مشكلات المسنين والشيوخ:

تمثل مشكلة المسنين في المجتمعات المتقدمة والنامية على حد سواء، أبرز المشكلات الاجتماعية في العالم المعاصر، نتيجة لعمليات التغيير الاجتماعي التي تواجه المجتمعات أياً كان نسقها أو تحضرها.

وقد أسهمت عوامل كثيرة في زيادة عدد مشاكل المسنين في العالم المعاصر، نظراً لتحسين الشروط الصحية وازدياد معدلات العمل المتوسط في معظم المجتمعات نتيجة عمليات التغيير الاجتماعي التي طرأت على المجتمعات، وما رافق ذلك من التطور الصناعي والتقني، وما تبع ذلك من تغير نمط معيشة الناس، وحيث أصبح المسن يجد نفسه أحياناً وحيداً بعد زواج الأبناء وتكوينهم أسرة مستقلة.

ولقد كان نتاج هذا التصور آثاراً نفسية واجتماعية على المسنين، حيث يفقد البعض منهم أولاده في الوقت الذين هم يحتاجون إليه، ليس فقط من حيث الاحتياج المادي من طعام وشراب وكساء، بل كذلك من الناحية النفسية، وحيث الحاجة العامة من قبل المسنين للرعاية الاجتماعية من قبل الأبناء، والشعور بالأمن والاطمئنان والانتماء والتقدير والاحترام، وحيث تزداد الحاجة إلى هذه المشاعر عند التقدم في العمر بدلاً من الشعور بالنبذ.

ونعرض فيما يلي بعض المشكلات الصحية والنفسية والاجتماعية للشيخوخة، والتي تحتاج إلى رعاية القائمين على شؤون الشيوخ والمسنين، داخل الأسرة من الأبناء والأحفاد أو من المسؤولين في المجتمع.



## المشكلات الصحية:

نتيجة للتغيرات العضوية وما يصاحبها من تغيرات حيوية ووظيفية عند الشيوخ والمسنين، نجد أن المشكلات الصحية التي يعاني منها الشيوخ تصل إلى ضعف أو ثلاث مرات حجم المشكلات الاجتماعية لهم. وبطبيعة الحال تلقى هذه المشكلات عبئاً على الأجهزة والأفراد الذين يعيشون المشكلات الصحية بوجه عام.

ومن المظاهر العامة للمشكلات الصحية للشيوخ ما يأتي:

١ - لا يصاب الشيوخ بمرض واحد، بل إن أجسامهم تصاب بعدة أمراض في نفس الوقت.

٢ - قد يُصاب الشيوخ بأمراض ليس لها أعراض.

٣ - ترتفع نسبة الإصابة بالأورام الخبيثة بين الشيوخ. وفي دراسات إحصائية عن أسباب الوفاة عند الشيوخ، وجد أن مسببات الوفاة ما يمثل النسب التالية:

٣٠٪ نتيجة لأمراض القلب والدورة الدموية.

٣٠٪ نتيجة للأورام الخبيثة.

٤٠٪ نتيجة لباقي الأمراض مجتمعة.

## المشكلات الأسرية:

نتيجة للتطور الحضاري القائم في مختلف المجتمعات فقدت الأسرة مكانتها بين أفرادها، وصاحب ذلك مشكلات عاطفية ومادية وعلاجية، وخاصة مع كبار السن الذين يتباعد أبناؤهم عنهم مما تكون له آثاره السلبية على الحياة النفسية والاجتماعية للمسنين. . فمن المشكلات والمتاعب والضغط التي يواجهها الشيوخ والمسنون، نتيجة للعلاقات الأسرية التي لا تكون في مسارها الطبيعي:

١ - الشعور بالفراغ والوحدة، وخاصة عند أحد الزوجين المسنين.

٢ - القلق بسبب التحول في المكانة الاجتماعية داخل الأسرة.

٣ - رتابة الحياة، وخاصة عند التوقف عن العمل أو انكماش الأعباء المنزلية أو الأسرية.

٤ - الحساسية الناجمة عن الشعور بافتقاد اهتمام الأهل والأقارب.

٥ - المشكلات النفسية التي قد تتحول إلى حالات مرضية.

٦ - المشكلات الصحية أو المادية.



## المشكلات الجنسية:

في حال بقاء الزوجين معاً في مرحلة الشيخوخة قد يكون هناك عنة أو نقص في المقدرة الجنسية أو نقص في الرغبة الجنسية أو ما يُعرف بالنفور الجنسي Sexual Aversion أو الاهتمام الجنسي، وما يترتب على ذلك من مشكلات نفسية واجتماعية.

بل قد تكون هناك فروق في السن والحاجات الجنسية بين الزوجين، اللذين يكون أحدهما في الشيخوخة، والآخر ما زال في مرحلة الرشد أو الشباب، أو عند حدوث الترميل أو الطلاق أو العنوسة، وحيث يتبع ذلك الكبت والرغبة الجنسية الشديدة، أو اللجوء إلى بدائل قد تضيء المتاعب العضوية والنفسية.

وفي حال الزواج من جديد، قد يصير الشيوخ على الزواج من زوجات أصغر سنًا، وقد يسبب ذلك مشكلات عدم التوافق النفسي والاجتماعي والجنسي إن عاجلاً أو آجلاً.

وقد تسبب المشكلات الجنسية مشكلات وتغيرات انفعالية وعاطفية نتيجة لضعف الطاقة الجنسية أو التشبث بها، إذ قد يتصابى الشيخ عندما يتزوج من فتاة تصغره في العمر، وإذا ما ضعف جنسياً قد يلقي اللوم عليها ويبدأ في الشكوك والأوهام.

وقد تكون هناك العجز المتصابية، وحيث يكون هناك بعض المتقدمين في العمر من الذكور والإناث، ممن يأتون سلوكاً لا يستحسن، ولا يوقرون شبيهم، نتيجة لما يعرف بالشيخوخة الصبية Agerasi.

وقد ظهر مؤخراً علاجات في مجال الطب، وهي علاجات مؤقتة أو وظيفية تكلف البعض الكثير اقتصادياً وصحياً مثل الحبوب التي يطلق عليها «فياجرا» وقد لجأ إليها الكثير من المسنين.

## مشكلات التقاعد:

حيث كان هناك العمل والمكانة الاجتماعية وتقدير الذات والقوة والعلاقات الاجتماعية مع الرؤساء والموسمين. وبعد أن كان الفرد ملء السمع والبصر، يصبح متقاعداً بلا عمل أو كيان اجتماعي.

والتقاعد المفاجيء، يُوجد الفراغ والملل، حيث لا تتوافر فرص العمل وتضعف المكانة الاجتماعية، وقد يلجأ الشيوخ إلى التجوال في الشوارع دون هدف محدد، أو الجلوس على قارعة الطريق ينظر للغادى والرائح، أو الجلوس على المقاهى وتمضية الوقت في لعب النرد والنميمة عند البعض.

وقد يتسبب نقص الدخل والشعور بالضيق والقلق الدائب وعدم تقدير الذات بل





تحقير الذات (ذلل النفس) Self Abasement لذلك من الناحية النفسية، لا تمثل مشكلة التقاعد عن العمل فقط، بل تمثل مشكلة عضوية نفسية، حيث يصاحبها - في الأعم - التوتر والقلق والخوف، بل قد يترتب عنها الانهيار العصبي، وحيث يبدو التقاعد وكأنه «تقاعد عن الحياة» وقد يحكم الشيخ على نفسه بالانعزال التام وعلى أنه طريقه إلى النهاية والممات.

والواقع أن التقاعد يُعتبر من المشكلات التي أوجدها الإنسان. إذ

إن التقاعد قد يؤدي إلى البطالة، رغم أن الشيخ ما زال قادراً على العمل، وإذا أراد الشيخ العمل بعد التقاعد فإنه قد يواجه بعض المشكلات، إذ إن فرص العمل المناسبة والمتاحة أقل، كما أن جهات العمل ترغب في قيادة الشباب نتيجة أن الاتجاه السائد أن الشيوخ أقل إنتاجية، وأكثر عرضة للحوادث مما يرفع معدل المخاطر والخسارة في العمل، هذا بالإضافة إلى أن التقدم العلمي التكنولوجي المعاصر، يجعل من الشيوخ فريقاً متخلفاً من النواحي الفنية والتكنولوجية عن التقدم العلمي المعاصر.

وبما يزيد من مشكلة التقاعد، أن من مضاعفاته الانهيار العصبي، وخاصة إذا فُرضت على الشيخ بعد التقاعد الفجائي، أسلوباً جديداً من السلوك لم يألفه من قبل، ولا يجد في نفسه المرونة الكافية لسرعة التوافق معه، وخاصة إذ لم تتح فرص الاستعداد لهذا التغيير. أو أن التغيير تم فجأة، أو إذا أشعره الناس بأنه قد أصبح لا فائدة منه بعد أن كان نفعه ظاهراً لكل الناس.

### مشكلات وقت الفراغ:

يترتب على عدم وجود ما يشغل الوقت الضائع عن الشيوخ أو العمل المناسب أو التقاعد وفقدان العمل أو فقدان الرفقة Mates أو عدم القدرة على اختيار قرائن جدد Mate Choice أو تقلص الدور الاجتماعي Social Role في الحياة الأسرية والاجتماعية، أو عدم القدرة على استغلال الطاقة والاهتمامات، يترتب على هذا كله مشكلات تؤثر على الحياة النفسية والاجتماعية عند الشيوخ والمسنين.



### مشكلات الشيخوخة المبكرة عند النساء:

يُعتبر سن اليأس بداية الشيخوخة عند النساء عندما يبدأ انقطاع الدورة الشهرية، حيث يعتبر نشاط المبيضين من دلائل سن الشباب عند المرأة. ويتراوح سن اليأس في الأعمار ما بين ٤٥ - ٥٠ سنة. وانقطاع الطمث يتم فجائياً أو تدريجياً. ومن الناحية الفسيولوجية ناجم عن عجز المبيضين عن إفراز الهرمونات الخاصة بهما.

وهناك فروق فردية في التكيف والتوائم، وتقبل الظروف الجديدة، والتكيف في سن اليأس: فمن حيث كانت الوظيفة الطبيعية للمرأة في الحياة هي الإنجاب، فإن توقفه يحدث التوتر والضييق وعدم تقدير الذات عند بعض النساء، وفي هذا ما يسبب عدم احترامها لذاتها وفقدان الثقة في الذات Self distrust. هذا من حيث أن البعض يتقبلن حياتهن بدون اضطرابات عصبية أو عاطفية.

وهناك مجموعة أخرى من النساء تعاني من هزة عاطفية وقلق نفسي مصحوب بأرق وسهاد وارتعاش في الأطراف. كما تشكو عامة النساء في تلك الفترة، من إحساس بالسخونة واحمرار الوجه مع عرق بارد على الجبهة، كملها أن البعض قد تصاب باكتئاب شديد يُفضى عند البعض بالإقدام على الانتحار.



وقد تعاني البعض من النساء، من زيادة ظاهرة في الوزن بدرجة كبيرة وتصاحب هذه البدانة التهابات مزمنة بالمفاصل. وربما بفقدان القدرة على الحركة من فرط الألم، في حين أن العظام تبدو وقد نفدت الكثير من الكالسيوم في أوائل سن اليأس كما يظهر بعض الشعر الغامق على الذقن وحول الشفاه.

وقد تشكو الكثيرة من النساء من حكة جلدية وهرش في الأجزاء الظاهرة من الأعضاء التناسلية، وبعضهن تقاسى من جفاف في الغشاء المخاطي للمهبل مصحوبا بألم في التبول ونزول بعض الإفرازات.





والمريضات اللائي يعانين من سن اليأس بصورة غير طبيعية، يمكن إعطاؤهن بعض المهدئات للتخلص من الاكتئاب ولإبعادهن عن المضاعفات العصبية واللجوء إلى الاستشارات الطبية النفسية.

ومن الناحية الطبية يمكن الاستعانة بخلاصة المبيض لعلاج التغير في هرمونات الجسم، لكن ذلك قد يؤدي إلى نتائج عكسية في بعض الحالات. كما يمكن أيضاً علاج السمنة بالإقلال من الطعام ما أمكن وتنظيم مواعيد الأكل.

### إدمان المخدرات والعقاقير المخدرة:

سلوك الإدمان قد يبدأ في الأعمار المبكرة، في المراهقة والرشد والشباب وقد يمتد بذلك سلوك الإدمان إلى المتقدمين في أعمارهم، وخاصة في الأعمار المبكرة من فئات المسنين، وحيث يُمثل الإفراط في شرب المسكرات سبباً جوهرياً في استمرار تعاطي المسكرات، وخاصة بين الأراذل من كلا الجنسين أو المطلقين، أو الذين يشعرون بالعزلة الاجتماعية.

والإفراط والمغالاة في شرب المسكرات أو تناول المخدرات أو العقاقير المخدرة، غالباً ما يؤدي إلى اختلالات عضوية ووظيفية وحيوية وقد يصاحبه زملاات عصبية مخية حادة، تزداد بزيادة القصور البدني، الأمر الذي يحتاج إلى إيداع المسن في مستشفى خاص أو تحت العلاج الطبي والذي قد يحتاج إلى زمن طويل، والعلاج الخاص بإدمان الكحوليات يرتبط بالظروف الصحية والاجتماعية والاقتصادية للمدمن، الأمر الذي يجعل مسار العلاج يتوقف على معاونة المريض مع هيئة العلاج لمساعدته على تعديل سلوكه، وحل مشكلاته الشخصية البيئية.

وقد يكون الإدمان على العقاقير المخدرة مثل المنومات والتي قد تستخدم لتخفيف الآلام المرضية المزمنة.

أو قد يكون الإدمان على المقويات، والتي قد تحدث مضاعفات عند كبار السن، إذ إنها غالباً ما تحتوي على كحوليات أو عقاقير مخدرة.

كما سبق أوردنا بعض المشكلات النفسية والاجتماعية للشبيخوخة، وهي على سبيل المثال وليست على سبيل الحصر، كما أنها لا تختص بجنس دون آخر.

ومن المعروف أن هذه المشكلات يتبعها في بعض الأحوال اضطرابات واختلالات ذهانية وعصابية.







## المربيات وآثار تعاملهن مع الصغار:

ازدادت الرغبة في السنوات الأخيرة في استقدام المربيات والخادمات والعاملين في البيوت كسائقين لأبناء الأسرة. وترتب على ذلك مشكلات عديدة كان لها آثارها السلبية في المجتمع العربي بصفة عامة.

وحتى نتبين دور الأسرة في المجتمع الحديث، علينا أن نولي هذا الموضوع اهتمامنا من خلال ما نؤكد من اعتبار البيئة المنزلية عاملاً هاماً في تربية الطفل وتلقينه قيم المجتمع والقيم العادية وإكسابه أنماط رد الفعل التي يرضى عنها المجتمع، فالأسرة عامل رئيسي في جنوح الأحداث وهي أساس المجتمع وتؤدي وظائفها الحيوية التي تكفل استمرار المجتمع فهي تقوم بإشباع الدافع الجنسي لدى الأفراد كما تقوم بإنجاب وتنشئة الأعضاء الجدد بالمجتمع وإشباع حاجة الأفراد إلى الأمن والطمأنينة. فالأسرة هي الخلية الأولى للجميع فمسئوليتها إذن مسئولية كبيرة.

كما أن تطور المجتمع اقتصادياً واجتماعياً في كثير من المجتمعات العربية، أدى إلى تغير بعض البنى الاجتماعية في المجتمع. فقد أدى التطور الاقتصادي البحريني إلى تغير نسبي في طريقة الحياة في الوقت الحاضر فأدى بدوره إلى التقليل من دور الأسرة نحو الأبناء. فالتطور الاقتصادي المحلي في الدول العربية أدى إلى زيادة متطلبات الحياة، كما أن النهضة التعليمية في البلاد ودخول المرأة بأعداد كبيرة في سوق العمل ومشاركتها جنباً إلى جنب مع الرجل، أدى إلى الحاجة إلى رعاية الأطفال بالنسبة للأمهات العاملات، إذ تعذر قيام الأقارب بذلك بالإضافة إلى قصور خدمات رعاية الطفولة.

والتابع للإحصائيات على مدى دخول المرأة العربية لكثير من الميادين التي كانت وما زالت لدى البعض من دول المنطقة بعيدة التحقيق، يرى أنه من الطبيعي أن يكون لهذه الظاهرة آثارها العميقة في تغيير وتطوير المركز الاجتماعي لها وأدوارها ووظائفها في المجتمع، كما كانت لها آثارها على العلاقات الاجتماعية التي تربطها بمختلف النشاطات التي تقوم بها. وقد ترتب على هذه الظاهرة ترك المرأة بيتها وأطفالها مستعينة بالمربية لكي تقوم بتوفير الخدمة والرعاية للبيت والأبناء أثناء ساعات العمل الرسمي الذي تتغيب فيه ربة الأسرة عن البيت.

ولا يُعتبر هذا هو السبب الوحيد فهناك أسباب أخرى أقل وضوحاً وأقل أهمية في ذلك لربة البيت والمرأة العاملة وكبر حجم الأسرة (كثرة عدد الأفراد). وقبل إيضاح تأثير المربية على كل من الأسر والأطفال يتحتم تقديم تعريف دقيق للمربية بصفة عامة.



فالمرية هي التي تقوم برعاية الجيل الجديد وإعطائه الحب والحنان وتغرس فيه قيما دينية ومجتمعية وتبنى فيه حب الوطن والانتماء إليه .

وفي بعض الدول العربية، توجد مربية أو خادمة لكل أسرتين ونصف، وهذه مسألة لا يمكن تجاهلها بأى حال من الأحوال، لأنها تتزايد يوماً بعد يوم وتتزايد معها آثارها السلبية على المجتمع الإسلامي والعربي. وهذا من شأنه أن يؤثر في وظائف الأسرة، وبخاصة في وظائفها الخلقية والدينية وطبيعة التنشئة الاجتماعية والثقافية بصفة عامة .

### آثار المربيات على لغة الأطفال وثقافتهم:

لو أخذنا اللغة كمثال نجد أن الكثير من الدراسات في كل من علم النفس التعليمي والارتقائي، قد أثبت أن كلا من لهجة الأب والأم تؤثر في مفردات الأولاد وشكل الجمل وتركيبها. فإذا عهد لمربية أجنبية أياً كانت جنسيتها بتربية طفل منذ نعومة أظفاره، فسوف يكون مردود هذا تغيير للسان العربي والفكر العربي، وهما من ركائز وإبداع الشخصية العربية. ونحن في أشد الحاجة إلى تقويتها وتنميتها بدلاً من إضعافها وتفتيتها، خاصة ونحن في هذا العصر الذي أصبحنا فيه مقلدين للثقافة الأوربية وتتبع خصائصها الواهنة، وترك خصائصها العلمية القوية، إذ إن الحصيلة اللغوية للطفل تتأثر بالمحيط الذي تنتقل إليه من خلاله، فطول فترة جلوسه مع المربية أو الخادمة ونتيجة عنايته به، يلتقط عن طريقها ألفاظها ولغتها، بل وحتى ثقافتها عن طريق الأغاني التي تسمعها له، والقصص التي تحكيها له كل هذا يكون على حساب لغتها العربية .

بالإضافة إلى ذلك تحاول بعض المربيات التكلم باللغة العربية بأسلوبهن الخاص، ونتيجة لاختلاف الألفاظ واللكنة، فإنها تعطيه لغة ركيكة أبعد ما تكون عن اللغة العربية، أما اللغة الإنجليزية فإنها تنقلها له بمفردات مشوهة، لا تعبر عن معانيها، وضحلة وغير متقيدة بقواعد اللغة .

هذا، وإن وجود المربية الأجنبية التي لا تجيد التواصل باللغة العربية، يشكل عائقاً في سبيل النمو اللغوي عند الطفل، وفي سبيل نموه الفكري والاجتماعي عن طريق لغته القومية. هذا بالإضافة إلى محاكاة الطفل لها في مفردات لغتها وبناء جملها وفي هذا ما فيه من فرض قيود على النمو الفكري للأطفال، وتقيد ألسنتهم وتعجزهم عن التفاعل بلغتهم القومية، التي هي جزء جوهري من بناء الشخصية وتكاملها وتفجير طاقاتها الكامنة وتحقيق الطفل لذاته .



وتنتيجة لما لهذه المحيطات من خصائص تتميز بها نتيجة ثقافتها وخلفتها الاجتماعية، فإن هذا يتضح من شخصيتها ومن معاملتها للطفل، وبين ما توصله له من قيم ومبادئ وعادات تختلف اختلافاً كبيراً عن ثقافة ذويه. وهنا يعيش الطفل في متناقضين بين ثقافة أهله وثقافة مربيته، وغالباً ما يميل إلى مربيته لإحساسه بقربها منه، وهذا يوقعه في مأزق نفسية، ويولد لديه ألوان شتى من الصراع والاضطراب والحيرة، خاصة فيما يتعلق بالمعتقدات الدينية والقيم الخلقية والمعايير الاجتماعية.

### أثر المربيات على القيم عند الأطفال:

فالأسرة هي الوسيط الأساسي في تكوين شخصية الفرد ونشأة هويته، ففيها يكتسب الطفل القيم والأفكار والعادات والاتجاهات وأساليب التعامل والتواصل مع الآخرين، وفيها يتحول الطفل من كائن بيولوجي إلى كائن اجتماعي له شخصيته.

وليس هناك من شك في أن الأم لها الدور البارز في تكوين هوية الطفل في مرحلة الطفولة المبكرة، عن طريق المعايير والقواعد التي يكونها الطفل من خلال مخالطته لها، وما ينتشر به من خلال هذه المخالطة من معتقدات وقيم وعادات ومفردات ونماذج لغوية. فالأم إذن هي النموذج الأساسي الذي يؤثر في الطفل.

لذا فإن استخدام المربية الأجنبية وقيامها بالوظيفة التي تقوم بها الأم في تنشئة أطفالها يمكن أن يحدث أثراً سيئاً في تصور الطفل لذاته، وفي تصوره لأمه وأبيه، وفي تصوره للآخرين في المجتمع. وقد يفقد الأبناء احترامهم لأبائهم وأمهاتهم، ولذلك فإن مكانة الوالدين في نظر الطفل تنشأ من قيام كل منهما بوظائف الرعاية والحماية والضبط الاجتماعي. ولذا فإن تفويض الوالدين لمهمة التنشئة الغربية يُغير من نظرة الأبناء لهم.

ومن زاوية أخرى فقد يؤدي استخدام المربية من قبل الآباء لرعاية الأبناء إلى اتجاهات سلبية نحو الأبناء، تتسم بالإهمال واللامبالاة وعدم التعامل معهم إلا بالعنف والسيطرة. وهذا كله يُفقد الطفل توازنه النفسي ويجعله يشعر بالضياع فقد يؤدي طول فترة احتكاك الطفل بالمربية إلى «عملية التمثيل» وهي إحدى العمليات الإنشائية، حيث يتمثل في طباعها بفضل التكيف، فيقبل ثقافتها وينكر ثقافته التي تربي عليها، إذا كان في سن تسمح له بأخذ فكرة ولو بسيطة عن مجتمعه وتقاليد مع تعارض ثقافتها نوعاً وكيفاً. أو قد يتعرض لعملية «المحو الثقافي» وهي عملية إنشائية أيضاً عندما يتخلص الطفل من ثقافته التي لا يكون قد تعرف عليها إلا بصورة بسيطة قد تكون نتيجة انشغال والدته عنه بالإضافة إلى قربه من مربيته الغربية عن مجتمعه، فيمتص بذلك الثقافة الجديدة... وهي ثقافة المربية.



# الأسر المسببة للمرض النفس

## الفصل السادس



www.QuranicThought.com

### تمهيد:

من المعروف أن السوية ابتعاد عن المرض بدرجة أو بأخرى. وكما هو معروف فإن سواء الأفراد يتوزع توزيعاً طبيعياً، وكذلك فإن سواء الأسر يتوزع طبيعياً أو اعتدالياً، بحيث تبدو أغلب الأسر في الوسط وينخفض عددها عند أطراف المنحنى.

وليس هناك خط فاصل واضح محدد بين الأسر التي تعتبر سوية والأسر التي نعتبرها غير سوية.

### ويحتوى هذا الفصل على:

المبحث الحادى والعشرون: اضطرابات مناخ الأسرة.

المبحث الثانى والعشرون: عمليات لا سوية فى الأسرة.

## المبحث الحادى والعشرون

### اضطرابات مناخ الأسرة

يضطرب مناخ الأسرة، أو يصبح مناخاً غير سوى نتيجة لعدد من الأسباب منها المعاملة التثبيوية للفرد، وممارسة الوالدين للحب الزائف لطفلهما، ووصول الأسرة إلى النمط المنصهر أو المدمج بالإضافة إلى جمود الأدوار لبعض أفراد الأسرة.

#### المعاملة التثبيوية للفرد (اللا أنسنة):

ينظر الأب والأم أحياناً إلى كل ابن كشيء، وتكون معاملة الفرد من قبلهم كشيء مجرد من خصائصه، والنظر إلى الطفل كأداة لتحقيق أهداف وليس كفاية في ذاته. وهنا نقول أن الوالدين يمارسون معاملة تثبيوية للطفل أو يمارسون لا أنسنة Dehumanizing وكثيراً ما يكون التملك Possession وراء هذا التوجه في العلاقة بين الوالد والابن. فالشخص الذى ينظر إلى ابنه أو ابنته كشيء يمتلكه كأنه ينظر إليه نظرة مشيئة، وقد يسد ذلك فى نظره بعض الأزواج لزوجاتهم أيضاً وليس فقط فى نظرة الآباء نحو الأبناء، بحيث تغطى الروح التملكية فى العلاقات ويررون ذلك بالحب.

إن هذا يقترب مما يوضحه أصحاب التحليل النفسى تحت النرجسية Narcissism والأمر هنا حب إلى حد التملك. فيشعر المحب إلى الابن كأنه شيء تابع له بل هو جزء منه. فيعيد الوالد أو الوالدة صياغة نفسه وحياته من خلال ابنه، ويسقط ذاته على الابن لدرجة أنه يعجب بخصائصه الطفولية Childlike والطفل يكون صريحا لهذا، ولا يعود يشعر أو يفكر لنفسه وإنما لحساب أبيه أو أمه، فهو يجاهد ويبدل قصارى جهده لتحقيق أهدافهما وفعل ما يحباه أو يرغباه وليس ما يريد هو لأنه فقد قدرته على معرفة ما يريد، فهو يعرف فقط ما يريد والداه، وربما يقضى هذا الابن حياته كلها فى محاولات لإشباع رغبات والديه وأحلامهما.

وفى حالة الزوجات ربما نجد زوجة اقتربت من الأربعينيات ما زالت تقوم بدور الفتاة الصغيرة مع زوجها بسبب أن هذا السلوك كان ناجحاً فى جلب السرور إلى والدها عندما كانت طفلة فى السادسة أو العاشرة.



## الحب الزائف للطفل:

في بعض الأحيان ينقص الوالدين أو أحدهما حاجات نفسية أو تكون غير مشبعة مما يؤدي إلى عدم اكتمال الاتزان النفسي، فيتخذوا الطفل وسيلة لتحقيق ما ينقصهما أو ما يريدان إشباعه.

ومن بين ما يتعرض له طفل هذين الوالدين نوع من الحب الممنوح المشروط، يكشف الطفل في معظم الحالات، أنه حب زائف أو مصطنع أو مشروط أو غير نقي وغير خالص لشخصه فهو مثلاً حب مشروط بطاعة الطفل الكاملة وإلغاء إرادته الخاصة. والطفل في أغلب الأحوال يقبل بهذا الحب رغم وعيه بأنه حب زائف وكاذب، وربما تظاهر أنه سعيد به، مما يوقعه في شرك المداينة حينما يكبر وإخفاء المشاعر وإظهار غير ما يبطن، وربما استخدم خداعه هذا في الاحتيال على الآخرين. بعكس الطفل الذي لا يستطيع إخفاء شعوره بهذا الحب الكاذب من قبل الوالدين يكون مستعداً في بعض المواقف على الأقل للإجهار برأيه، وهذا ما يزعج الوالدان إلى درجة كبيرة ويسبب لهما حرجاً بسبب كشف الطفل لحبهما غير الخالص، وربما توترت العلاقة بين الابن ووالديه، وبخاصة قرب مرحلة المراهقة، مما يؤثر على مناخ الأسرة. ومن وجهة النظر النسقية، فإن الطفل الذي يتعلم المشاركة بمشاعر غير ما هو في داخله يشارك في بقاء نسق أسرى على حال غير صحيح.

## الأسرة المتصهرة أو المدمجة:

الدمج Merger أو الانصهار هو تبنى اتجاه تعلقي تملكى بين ثنائي أو ثلاثي من الأفراد أو أكثر وربما شمل الأسرة كلها.

وعندما تصل حالة الانصهار بين الطفل وأحد الوالدين فإنهما يكونان نسقاً فرعياً (طفل - والد) أو (والدة - طفل) ويسعى هذا النسق في إبقاء النسق على حاله من قبل الجانب القوي وهو الوالد أو الوالدة، فيظل الابن طفلاً حتى وهو شاب، بينما كان من الواجب ومن الطبيعي أن يكبر. ويقاوم الجانب الأقوى اتجاه استقلال الابن في هذه الحالة، بل ويحاول تشكيل العلاقة بينهما على نحو يشد الطفل ويقيده إلى الوالد أو الوالدة حسب النسق المتعقد، وتبوء غالباً محاولات الطفل بالفشل كي يستقل ويستكين لأحضان العلاقة الوالدية وربما نشأت علاقة تكافلية Symbiotic Relation

وقد تظهر صورة الانصهار بين زوجين، فالزوجان المنصهران يتبنيان اتجاهاً تعلقياً تملكياً كل منهما نحو الآخر. من خلال رسالة يرسلها كل منهما للآخر فحوها أنه لا



يستطيع الاستغناء عنه ولا العيش بدونه، ويدين كل طرف أى سلوك من الطرف الآخر نحو الاستقلال. وتصل حالة الزوجين المتدمجين إلى أن يعرف ما يدور فى رأس بعضهما البعض وماذا يكون حديث الطرف الآخر. وتبدو حالة التوتر وفقدان التوازن مع افتقاد أحد الزوجين للآخر بسبب الطلاق أو بسبب الوفاة.

وقد تنبهر الأسرة بكاملها، ويوقع العقاب على أى فرد منها يحاول أن ينفصل أو يستقل. وهنا تكون الأسرة مصمته وفيها يكاد يخنق الأبناء ولا يسمح لهم باستنشاق غير عيبرها. وهذه الأسرة نسق مغلق ويعامل الاختلاف أو محاول الاستقلال باعتباره يفعل شيئاً غير شرعى.

ومن المعروف أنه فى كل تفاعل بين أفراد يكون هناك دور الفاعل (فرد يؤدي فعل) ومفعول به (فرد أو أفراد يقع عليهم الفعل) وفى حالة الأسر المتصهرة، يصعب التعرف على من هو الفاعل ومن هو المفعول به.

### الأدوار الجامدة فى الأسرة:

هناك أسر تكون دور الفاعل ودور المفعول به متميزة بوضوح وظاهرة، ولكنها غير تبادلية. فالفرد القائم بدور الفاعل مستمر كما هو ولا يسمح للفرد المفعول به أن يمارس دور الفاعل لأن الفاعل يمنعه من ذلك، وصاحب دور المفعول به ينبغي أن يكون مستعداً لعمل أى شىء يرضى الفاعل. هنا نكون أمام جمود فى الأدوار فى الأسرة. وفى ظل جمود الأدوار لن يسمح للفرد المفعول به أن ينمو غالباً. والفرد المفعول به داخل هذه الأسرة تضيق أمامه فرصة أن يكون فاعلاً فيزداد جمود دوره ويصبح ممتعاً له، وخاصة إذا كان ينال المديح من نسق هذه الأسرة، وغالباً يكون الأب أو الأم هو الفاعل والطفل أو الابن هو المفعول به. وربما الأب فاعل والأم مفعول به. وعلى الطفل أن يؤدي دوره بإخلاص حتى يحصل على لقب «طفل نموذجي» وكذلك الزوجة حتى تحصل على لقب «زوجة نموذجية».

وإذا ما ثار الابن أو الزوجة على دوره وأراد أن يكون فاعلاً حدث توتر فى النسق الأسرى.

ويبدل الآباء قصارى الجهد ويمارسون سبلاً عقابية عنيفة أحياناً حتى يتبنى الأبناء دور المفعول بهم ولا يتنازلان عن دورهما حتى مع كبر الأبناء. وهنا يحدث التوتر الأسرى، وحينما تفشل جهود الابن أو الابنة للقيام بدور المفعول به ولو فى مواقف بسيطة يشعر الأطفال بالذنب بسبب ممارستهم التى فاق فيها الوالدين أو أحدهما جهود الابن مما يؤدي إلى تقليل فى مفهوم الذات يؤثر على البناء النفسى للابن أو الابنة.





## المبحث الثاني والعشرون

### عمليات لا سوية في الأسرة

هناك عمليات أو التفاعلات الخطأ من جانب الأسرة ولها انعكاساتها في ظهور أسر لا سوية ويزداد معها ظهور اللاسواء لدى أحد الأبناء، ويمكن القول بأنها عمليات مولدة للمرض داخل الأسرة Pathogenic Family Pattern ومن هذه العمليات العلاقة التبادلية الكاذبة، وميكائزم التعمية أو ميكائزم التزييف، والمثلث غير السوي . . . . وغيرها. التي تجعل المريض يصنع ولا يولد، وأن هذه الصناعة تبدأ مع الطفولة داخل الأسرة.

#### العلاق التبادلية الكاذبة في الأسرة Pseudomutuality

وهي العلاقة العائلية التي يبدو قوامها تبادل العواطف والصراحة والتفاهم على الرغم من أن العلاقات العائلية في حقيقتها جافة وجامدة، وتقوم على تفاعل خاطيء ومنحرف، وقائمة على الكذب.

وفي التبادلية الكاذبة Pseudomutuality تكون الأسرة المتصفة بها أقرب إلى أن تكون مدمجة ولا يشعر أفرادها بالاستقلال في الرأي والمشاعر، وتبحث مثل النسق المنغلق من الأسر عن كل ما يحفظ ماتوازنها بدون تغيير، ومعتمدة على قاعدة أسطورة الأسرة Family Myth التي تميز الأسر غير السوية، وفيها تعتمد هذه الأسر إلى إشاعة صورة نموزجية لقوانين وقواعد لا ينبغي أن تقترف من أحد وتقطع الطرق على أي فرد داخل الأسرة أن يفكر أو يحتج أو يبدى رأيا.

وفي أسطورة الأسرة التي تركها الزوج بدون سبب، ظلت الزوجة تصر على أن زوجها متفان لخدمة الأبناء وتخرس هذه الأفكار في رءوس الأطفال بالأسرة . . . فالأم هنا مقتنعة بدعواها وتحاول جاهدة إقناع الأبناء حتى لو غاب الزوج عشر سنين. لأن من مكونات أسطورة الأسرة الاقتناع بأن كل أفرادها سعداء ومنسجمين ومتحابين طوال الوقت.

وقد ترتبط أسطورة سعادة الأسرة بالزوج فقط، فمادام أنه سعيد ويشعر بالسعادة فسوف يكون الأبناء والزوجة سعداء وهم غير ذلك بكثير.





## ميكانزم التعمية: Mystrification

صورة من الصور المرضية للأسرة، تنطوي على المراوغة Evasion والإنكار De-nail وارتداء قناع Masking ويعتمد على استغلال الآباء غالباً للأبناء بخلط الأمور وأولها نسبة مشاعر معينة إلى فرد أو أفراد في الأسرة والإيعاز لهم بأن هذه المشاعر هي مشاعرهم الخاصة، بينما هؤلاء الأشخاص لم يشعروا بهذه المشاعر نهائياً، وذلك بهدف تغطية المشاعر الحقيقية. ويؤدي ميكانزم التعمية دوراً في المحافظة على جمود الأدوار في الأسرة، ويلزم كل عضو العيش في حدود الدور المختار له.

وعلى الرغم من حدوث الخلط والتزييف، فإن الشخص المعصم والذى زيفت مشاعره، ربما لا يشعر بالخلط لأن بعض الأفراد في الأسرة وخاصة الأطفال لا يتصورون أن يكونوا موضع خداع واستغلال من الوالدين أو أحدهما.

وحيثما يقال لفرد في الأسرة أنه سعيد في الوقت الذي لا يشعر فيه بذلك، وحيثما يضطر إلى التعبير عن مشاعر لا يحسها ولا يشعر بها أو لا يخبرها، يغمر القلق نفس هذا الفرد نتيجة الحيرة والتشويش، وتتضرر قدرته على اختبار الواقع بدقة، ومع طول الوقت يعتمد على الغير في وصف وتفسير الواقع المحيط به، ويقوم حياته على ما يراه غيره صواباً أو خطأ، والتعمية عنصر أساسي في نشأة مرض الفصام.



## عملية اتخاذ كبش فداء في الأسرة؛ Scapegoating

هي عملية يزاح فيها الغضب والعدوان إلى فرد أو شخص آخر أضعف أو أقل نفوذاً. وتكون التضحية بفرد في الأسرة من أجل مصلحة النسق الأسرى بعامه.

فيظهر من الآباء والإخوة شبه إجماع على فساد أجد الأبناء، وأنه لا يمكن إصلاحه مثلاً وتقويم سلوكه وكأنه فرد فاسد. وهنا استغلال لهذا الطفل لصالح توترات الوالدين، ولتوفير حل لمشكلاتهم مع بعضهم وتفريغ شحناتهم الانفعالية نظراً لعدم تمكن الوالدين وعدم استطاعتهم تفريغ أو التعبير عن مشاعر كل منهما نحو الآخر. ولذلك فهذا الطفل (كبش الفداء) يكون الحل الذي تتجه إليه الانتقادات والمشاعر السالبة لكل والد نحو الوالد الآخر. فإذا ما تضمن الصراع غير المعلن عنه بين الوالدين نقص نجاح الزوج مثلاً فإن الطفل متدنى التحصيل في الأسرة هو الذي يكون مرشحاً لدور كبش لفداء. ومن هنا فإن نقد الأم لطفلها على الأرجح يعبر عن عدم رضاها عن حال زوجها.

واختيار كبش فداء يبدو أنه يعتمد على خصائص معينة في لطفل تميزه عن غيره كطفل مختلف في الأسرة، وهذا الاختلاف ليس عشوائياً لكن له معاني رمزية ترتبط مع المصدر الحقيقي للتوترات في الأسرة.

فربما جنس الطفل أو ترتيبه الميلاذي أو شكله أو وجود بعض العيوب به أمام ترشيحه لهذا الدور. فالطفل منخفض الذكاء أو صاحب المرض أو صاحب الإعاقة أو الذي لديه انقيادية وخضوع وقابلية للانسحاب وعدم الرد . . . . أو غيرها عرضة لأن تتخذه الأسرة كبش فداء. وفي كل الحالات تقريباً يكون لدى الطفل استعداد للقيام بهذا الدور.

إن الطفل يتدرب على أن يكون حساساً للتوترات داخل النسق الأسرى بالإضافة إلى وجود عوامل لاشعورية لديه تجعله يتحمل القسوة ويكون متسامحاً عند توجيه النقد إليه. فأفراد الأسرة قد يؤنبونه أو يعاقبونه، وبهذا ينخفض التوتر في النسق ويعود إلى حالة الاتزان. إنه يسمح هنا لاشعورياً بخفض التوترات اللاشعورية لأعضاء الأسرة فهو يتحمل العبء الأكبر لأغلب المواقف، ويدفع ثمن التفاعلات الشاذة لفترة طويلة.

وليس هناك خطر شديد على الطفل كبش الفداء في النسق الأسرى المنفتح، لأن كل الأمور تناقش فتتخفف حدة التحيزات وقد تنقلب بعض المواقف إلى مزاح. أما في النسق الأسرى المغلق فإن الأمر يتصف بالجمود والتحيزات الثابتة.



ودور كبش الفداء لا يمارس منعزلاً، ولكنه جزء من نسق متشابك من الأدوار فهناك المهاجم Attacker وهناك الضحية Victim وهناك المعالج Healer. واتخاذ كبش فداء من أكثر العمليات المرضية انتشاراً وشيوعاً في الأسر المضطربة، لأنه أهم الميكانيزمات فائدة وصيانة لنسق الأسرة بسماحة إخراج التوترات وتفعيل out Acting دور الأسرة.

### المثلث اللاسوي؛ Perverse Triangle

الزوجان يكوّنان ثنائياً، وعندما لا تصدق العاطفة بينهما، أو ينخفض مستوى تبادل المشاعر النقي، يكون هناك سحب لأحد الأطفال ليكوّنا معه مثلثاً فيه صورة تفاعلات خاطئة نتيجة تحالفات من أحد الوالدين مع الطفل ضد الوالد الآخر. ويلعب جنس الطفل دوراً في تكوين هذا الثلاثي.

ويلاحظ أن هذا المثلث يضم أفراداً ليسوا كلهم من أعمار متقاربة، فالطفل من جيل وعمر مختلف عن عمر وجيل الوالدين، وهذا التحالف بين اثنين ضد ثالث (أحد الوالدين) يقابل بالإنكار. فعندما تصبح العلاقات بين الزوجين غير مستقرة، ويشتد الخلاف بينهما ولا يستطيعان تسوية أمورهما، فإنهما يتجهان إلى طرف ثالث هو أحد الأبناء ويلاحظ أنه حينما تكون الأسرة عالية الاندماج كانت الاحتمالية عالية لحدوث مثلث.

وقد يظهر المثلث على شكل والد مع ابن ضد الأم أو تحالف بين الابن وأمه ضد الأب والصورة الأخيرة أكثر انتشاراً.

ويمثل الابن أضعف الحلقات في المثلث ويكون مرتبطاً بوالديه Parentified اللذين يكونان في حالة توتر أو صراع دائم. والطفل عليه هنا أن يتحمل الكثير من جراء ذلك، وفي الوقت الذي يسلك الآباء كالأطفال العنيدين يكون على الطفل التسامح أو الرأفة بكل طرف، وأن يكون الناضج انفعالياً وهنا يكون الطفل صريعاً، وغالباً يمرض نظراً لأن مصادره العاطفية تستنزف.

### عرقلة التنميط الجنسي؛

من أساليب التنشئة غير الصحيحة، عدم تعليم الطفل السلوك المناسب لجنسه كما تحدده الثقافة بالمجتمع والقيم والتقاليد. ويسبب ذلك الكثير من المتاعب وربما أعاق التوافق النفسي وبخاصة في المجتمعات الملتزمة التي لا تتهاون إزاء الخلطاء في الأدوار الجنسية لكل من الابن الذكر والأنثى.



### إحداث التكتلات داخل الأسرة:

ويقصد بذلك وجود انقسامات أو مجموعات أو فرق. فالأم قد تأخذ إلى جانبها بعض الأبناء ويشكلون تحالفاً في مقابل تحالف فيه الأب مع أبناء غيرهم. وربما ينجح أحد الوالدين في الاستحواذ على عاطفة واهتمام الأبناء جميعاً في صراعه مع الوالد الآخر.

### الاتصاف بالسمعة السالبة:

إذا عرفت الأسرة ببعض العادات والممارسات غير الطبيعية والتي لا تتفق مع قيم وتقاليد المجتمع، فإن ذلك يبعدها ويعزلها عن الأسر الأخرى، وينعكس أثر ذلك على الأبناء فضلاً عن الوالدين. ويؤدي هذا الشعور بالعزلة إلى احتمالية مرض الأطفال نفسياً وظهور أبناء مضطربين.

### تنمية عرض الطفل المميز Syndrome The Special Child

نتيجة لسلوك الوالدين أو أحدهما ونتيجة للجو الأسرى، ينمى أحياناً لدى أحد أطفال الأسرة الاعتقاد بأنه مختلف عن أقرانه أو متميز عنهم. كأن يقال عنه أنه أكثر طيبة أو أكثر وسامة أو أكثر شراسة. ولا يظهر الطفل رغبته في التخلص من هذا بل يرحب بهذا التمييز ويتمسك به، وربما قاده ذلك إلى الوجود غير الطبيعي أو الشاذ خاصة مع الصفات السالبة.

### تنمية عرض الطفل المسيطر The Bossy Child Syndrome

يتعلم الطفل الرغبة في التسلط والسيطرة من والديه بداية، ويصطنع الانفعال والغضب والأزمات العاطفية واستجداء حب الغير والسلوك الابتزازي ليجبر الوالدين وخاصة الأم على أن تسلك معه سلوكاً خاصاً. وينشغل بال الطفل في أي موقف من سوف يفوز؟ ومن سوف يغلب ومن سوف يسيطر وينتصر؟ وحينما تستمر حياته في أسرته على هذا النحو تنمو لديه النزعة إلى التسلط ويظهر عرض الطفل المسيطر إلى أن يكبر. وعندما تقابله في كبره مواقف ضاغطة فإنه يلجأ إلى أساليب عصابية بصورها الاندفاعية والانسحابية.

### تنمية عرض الطفل القاصر The Inqduquate Child Syndrom

تتوجه بعض الأسر إلى إشعار الطفل بالإحباط وبأنه لن يستطيع التمكن من كذا أو كذا... أي يتم إشعار الطفل بالقصور معظم الوقت. ويصبح بمرور الوقت أقرب



إلى الاقتناع بأنه لن يستطيع أن يؤدي المطلوب منه، مما يفقده الثقة بالنفس ويفضل الأساليب الهروبية في المواقف.

### تنمية رغبة الطفل في المكانة لإرضاء الآخرين

The Child Who Has to Becom Important to Satisfy Others

هذا الطفل وسيلة لإشباع رغبات الوالدين ومصالحهما وهو عرضة للمرض النفسي مثله مثل الطفل كبش الفداء وطفل المثلث اللاسوى والطفل المعمي.

### الموت الوجداني في الأسرة Affective Deadness

هناك أجواء لأسر تفشل في تيسير تعليم أفراد الأسرة كيفية ممارسة العلاقات المتوازنة. فيبدو على السطح مناخ يوحى بالهدوء والاستقرار ولكنه هدوء يتسم بالركود والجمود منه إلى التفاعل والعاطفة، وتصبغ المعاملات بين أفراد الأسرة صبغة اكتئابية تتسم بحد أدنى من التلقائية والحيوية والمرح، ويسبب الهدوء الظاهري تحدث بعض الثورات الانفعالية العنيفة بين بعض الأعضاء في الأسرة فجأة على أحداث تافهة أو بسيطة، ولكنها سرعان ما تجتاح الأسرة كلها. وينقلب الهدوء إلى ثورة عارمة وذعر شديد. وكما تهب الثورة فجأة تنطفئ فجأة وتعود الأسرة إلى ما كانت، وكأن شيئاً لم يحدث ولا تغير من أسلوب حياتها.

ونجد في هذه الأسر حرصاً على تأكيد قيم التفاني الكاذب والتضحية الجوفاء، ويحاول أن يظهر أفراد الأسرة أنهم مثاليون. وفي هذا الجو الأسرى يخشى عضو الأسرة من أن يلام أو أن يسب أو أن يعاقب. وكدفاع ضد هذا الخوف تنمو لدى عضو الأسرة الحاجة إلى كبش فداء، وإلى إصااق التهم بالآخرين ودفعهم بأوجه النقص.

### عدم نضج الوالدين Immaturity

الفرد المريض داخل الأسرة هو فرد تعبر من خلاله الأسرة عن اضطرابها. فالطفل المريض نفسياً يصنع ولا يولد غالباً.

إن عدم نضج الوالدين ونسبة فجاجتهم، تتركز عند أحد الأبناء أو أكثر. ويمكننا القول بأن الابن المريض يعتبر حاملاً لدرجة أكبر من عدم السواء مما هو لدى الوالدين أو أحدهما. فإذا ما استمرت عملية تزايد الفجاجة وعدم النضج وتركيزها من جيل إلى آخر، كان لابد من أن تنمو الأعراض المرضية بشكل واضح أو أوضح في أبناء أجيال



قادمة، على الرغم من أن الوالدين غير الناضجين، لا يعترفان بعدم نضجهما ويدعيان التوافق ويبالغ كل منهما في ذلك. وعادة ما تكون الأم أكثر مبالغة وتسبق الأب في ادعاء التوافق والحنكة وتتخذ موقف المسيطرة، ومعها يميل الزوج إلى الخنوع أو الانسحاب المقنع، ويترك الأب المجال للأم فتشبع حاجتها إلى السيطرة. وتترقب هذه الأم مولد طفل ينتمى إليها ويحتاج إلى مساعدتها، وحينما يأتي تتمركز بعاطفتها نحوه بدلاً من الزوج، وهناك نكون أمام ما يطلق عليه الطلاق العاطفي Emotional Divorce وهنا نكون أيضاً أمام حالة مثلث مرضي يشمل أما قاصرة تعتمد إلى السيطرة وعاجزة عن التوافق ولا وجود حقيقي لزوجها في حياتها وطفل ضعيف قليل الحيلة لا يستطيع ولا تسمح له الأم أن يفعل غير ما يعزز ضعفه، ووالد هامشي ليس له قيمة سيكولوجية حقيقية في حياة ابنه. وهنا سوف يظهر الطفل المريض نفسياً مستقبلاً أو المضطرب. لأنه مع سن المراهقة يتحول من طفل عاجز إلى راشد سيئ التوافق، يواجه العالم الخارجي بدون أنا قوي وينتهي به الأمر إلى أن يصبح مريضاً عاجزاً.

إن مشاعر الفشل وخيبة الأمل التي يواجهها كل من الزوجين في بعضهما لها أثر كبير في نشأة المرض عند الطفل، والعلاقات المتوترة بينهما هي المناخ المناسب لنشأة المهيات المرضية حينما يتواجد طفل تستدير الأم إليه وتحيطه برعايتها وتتحكم في حرته مدعية المحافظة عليه.

### اضطراب اتصال اللغة داخل الأسرة:

تستخدم بعض الأسر اللغة بطريقة أقرب إلى عدم السواء، فقد يغلب على حديث الأسرة المبالغة والتهويل أو التهوين في الوصف، وقد يبدو في لغة الوالدين وسائل التهرب في مواجهة الموقف. وقد يغلب استخدام اللغة كأداة للتعبير عن العدوان، فكثير من الناس يستخدمون اللغة والتعبير اللفظي كبديل عن العمل الفعلي في الواقع إن تشويه المعاني من قبل الوالدين يمكن أن يكون أسلوباً يتعلمه الأطفال في الأسرة، كما أن الضعف والمحدودية في الإمكانيات اللغوية تمهد للانسحاب المرضي، كما هو لدى بعض الفصامين.

### نمط أنا أولاً Me First وعدم الاستماع Unhearing

وهما من صور الاتصال والتواصل الخاطئة داخل الأسرة، إن نمط أنا أولاً يشير ببساطة إلى تفضيل عضو الأسرة لنفسه ومصالحته هو على حساب الآخرين، وتحقيقه الأمن لنفسه على حساب تهديد الغير وإفزازهم.



أما نمط عدم الاستماع فهو إما مقابلة أحد أفراد الأسرة بتجاهل أو مقابله بسوء فهم . وسوء الفهم يتكرر كثيراً ويفشل عضو الأسرة بتبليغ باقى أفراد الأسرة - وبخاصة الوالدين - أفكاره ومشاعره وحاجاته . وتبدو الأسرة هنا أنها لا تريد أن تتعاون معه أو لا تتواصل أو تتجاوب معه .

ومن المفيد الآن أن نعرض لحال الأسر المولدة لبعض الفصامين والعصبيين:

### الأسر المولدة لمرضى الفصام:

#### الأب:

- \* غائب عن المواقف الهامة أثناء النمو النفسى للطفل .
- \* لديه برود فى العاطفة ولا يعبر عن عاطفته نحو الابن إلا إذا تم استئذنها .
- \* يدع زمام القيادة والسيطرة والتسلط للأم .
- \* يعارض فقط إذا مسته قرارات الأم شخصياً .

#### الأم:

- \* غير آمنة .
- \* متشبثة بالطفل .
- \* تحيط الطفل بعطف زائد وحماية زائدة .
- \* مسيطرة .
- \* عدوانية وتعبر عن عدوانها بمختلف الوسائل .
- \* تدعى أن ما تفعله لصالح الأسرة وصالح الطفل .

#### الأسرة والمريض:

- يظهر واحد أو أكثر مما يأتى:
- \* علاقة تكافلية بين المريض والأم .
- \* انقسامات داخل الأسرة وتكتلات .
- \* فشل فى تسهيل استقلالية المريض .
- \* إعاقة عملية التنميط الجنىسى .
- \* جو أسرى مشحون بالصراع العلنى والخبفى .





\* خيبة أمل كل من الزوجين في الآخر.  
والأسرة المولدة لمرضى الفصام تشمل والدا سلبيا قاصرا مع والدة مسيطرة  
عدوانية.

### الأسر المولدة للعصابيين: الأب:

- \* منشغلاً بعمله خارج المنزل.
- \* لا يرى دوره داخل المنزل إلا الدور العقابي.
- \* يعاقب الطفل إذا ما صدر عنه ما يخالف رأى أو تعليمات الأب.
- \* قاصر في مواجهة المشكلات العائلية.
- \* ضعيف في مواجهة زوجته.
- \* على استعداد لعقاب الابن بدنياً وإيذاءه نفسياً.
- \* لا يسبق عقابه للطفل غالباً أى إرشاد أو توجيه.

### الأم:

- \* لا تبدو الأم في صورة المانحة للعطف والحنان.
  - \* لا تقوم بوظائف الأم في المنزل.
  - \* أم مؤنبة ومعنفة للطفل إلى درجة القسوة.
  - \* تنفس عن غضبها وغيظها في طفلها لترك الأب مهمة تربية الطفل لها.
- ### الأسرة والمريض:

- يظهر واحد أو أكثر مما يأتي:
- \* سوء توافق عائلي - عدم نقاء الجو الأسرى.
- \* ليس هناك نماذج والدية إيجابية.
- \* توتر العلاقة بين الطفل والوالدة.

والأسرة المولدة للعصابيين القهريين تشمل والدا سلبيا ووالدة غير مانحة للحب  
والعطف عموماً.





## الفصل السابع

### طرائق ووسائل فعالية الرعاية الأسرية في المجتمع المعاصر

تمهيد:

في ختام هذا الكتاب، يتناول الفصل السابع طرائق ووسائل فعاليات الأسرة في المجتمع المعاصر، من منطلق أن الأسرة هي الأساس البناء في التنشئة الأولى لحياة الأبناء منذ نعومة أظافرهم وحتى بعد بلوغهم سن الرشد وقيامهم بمسئولياتهم في بناء أسر أخرى، وعند اضطلاعهم بمسئوليات العمل في المجتمع. وليس هناك اختلاف حول ما تقوم به الأسرة من تربية وتلقين الأبناء قيم المجتمع وإكسابهم أنماط السلوك التي تتوافق مع تعاليم الدين الحنيف، مع تنظيم الحياة الاجتماعية عقلياً ونفسياً واجتماعياً. وتعتبر الأم مدرسة لثقافة ونماء الأبناء، حيث إن البنية المنزلية المتمثلة في الأب والإخوة والأخوات، إذا لم تكن الأم ذات فعالية في ربط وتوثيق العلاقات تضرب حياة الآباء والأبناء، وليس يعني ذلك أن نغفل ونؤكد في أكثر من موضع أن الأسرة هي البيئة والوسط الاجتماعي الأساسي، الذي يتلقى فيه الأبناء مقومات الحضارة الإنسانية وهي الأساس في بناء دائم لدعم الجوانب النفسية والعقلية والاجتماعية.

ويحتوي الفصل السابع على المباحث التالية:

- \* المبحث الثالث والعشرون: عود إلى بدء من أجل أسرة القرن.
- \* المبحث الرابع والعشرون: طرائق ووسائل الرعاية الأسرية لمظاهر النمو النفسي والاجتماعي والمشكلات المصاحبة الخاصة بالأبناء.
- \* المبحث الخامس والعشرون: طرائق وسبل الرعاية الأسرية والمؤسسات التربوية والإعلامية بالنسبة للزوجة (الأم) العاملة.
- \* المبحث السادس والعشرون: طرائق وسبل الرعاية الأسرية للمسنين والشيخوخ ومرضى الشيخوخة المبكرة.
- \* المبحث السابع والعشرون: طرائق وسبل الرعاية الأسرية للمشكلات الخاصة ببدايات الأمهات والمربيات.
- \* المبحث الثامن والعشرون: توصيات عامة عن فعاليات الرعاية الأسرية في المجتمع المعاصر.

## المبحث الثالث والعشرون عود إلى بدء من أجل أسرة القرن

وصلنا إلى أن الأسرة تشكل أول خبرات البشر منذ طفولتهم عن الحياة الاجتماعية، كما إنها أكثر الجماعات استمرارية وبقاء، بالإضافة إلى أنها وحدة بيولوجية مهمتها الأساسية المحافظة على النوع والإنسانية، فضلا عن كونها تتمتع بطبيعة اجتماعية ثقافية وأنها تشتق أساسا من المجتمع Society .

وتختلف صورة الأسرة باختلاف أماكن من هذا العالم، وتختلف مواقف الأزواج والزوجات والأبناء أيضا.

ففي مجتمع «نافاجو» Navajo نجد أن الزوج لا يعيش تحت سقف واحد مع زوجته، فهي تعيش مع أمها وأخواتها وأطفالها، في الوقت الذي يعيش فيه الزوج في بيت الرجال، أما علاقة الزوج والزوجة العاطفية والزواجية والزوجية فتتم من خلال زيارات سرية .

وفي جزر «تروبرياند» Trobriand الموجودة في جنوب المحيط الهادى، يعود الأخ الأطفال عوضا عن الزوج .

وفي «الماسى» Maasai المتواجدة عند شرق أفريقيا ليس من المحرج لصديق الزوج أن يطلب زوجة صديقه ليلة أو بعض ليلة، ويكون من الوقاحة رفض الزوج لهذا الطلب الذى يعتبر هناك نوعا من الكرم الجنسى .

وفي «سامو» Samo يمكن للأطفال الصغار التجول في بيت أحد الأقارب واختبار مكان فيه للعيش بأنفسهم .

وفي الولايات المتحدة نجد النظام الأحادى هو السائد للزواج، أى زواج رجل واحد من امرأة واحدة، وهو نظام منتشر في ربع مجتمعات العالم، بينما ثلاثة أرباع المجتمعات الإنسانية في العالم يسود نظام تعدد الأزواج Polygamy ، أى زواج رجل واحد من أكثر من امرأة أو زواج امرأة واحدة من أكثر من رجل . والنمط الأول في هذا النظام هو الأكثر شيوعا . فنجد في الإسلام وساد في الصين القديمة وكان جزءا من تاريخ الثقافة اليهودية .



والكثير من الرجال في الولايات المتحدة، وبعض البلاد التي يسودها النظام الأحادي، يكون لهم أكثر من زوجة واحدة، ولكن لا يمكنهم الزواج من ثانية إلا بعد طلاق الأولى أو موتها.

والطلاق منتشر في هذه المجتمعات، فنجد ثلث الزيجات المعقودة تقريبا تنتهي بالطلاق، ومعظم المطلقين أو المطلقات يتزوجون زواجا أحاديا متسلسلا Serial Monogamy للمرة الثانية وينتهي بالطلاق في ٤٠٪ من الحالات، فيتم الزواج للمرة الثالثة وهنا يكونون مع زواج أحادي شرعى قصير الأجل ومتكرر.

ويبدو أن لمشكلات الأسرة ومنها الطلاق تأثير على نظره العلماء إلى وظائف الأسرة وقصورها. فالبعض يرى أن الأسرة في حالة تدهور مستمر مما يتسبب في ضرر المجتمع ومن هؤلاء «أوجيرن» Ogburn والبعض الآخر ينظر إلى تدهور الأسرة أنه موجود وهو مفيد وبشير خير مثل «مور» Moore. في حين ينظر بعض العلماء إلى أن الأسرة ليست في تدهور، وهذا فيه كل الاستبشار للإنسانية ومنهم «فليتشر» Fletcher، بينما يرى البعض أن الأسر ليست في تدهور وهذا يأتي بضرر للإنسان والمجتمع ومنهم «لاينج» Laing.

ويعد «أوجيرن» Ogburn غاية في التشاؤم حيث يروى أن مأساة الأسرة الحديثة تبحث عن فقدانها لأغلب أدوارها أو وظائفها التي كانت تقوم بها ومنها الوظيفة الاقتصادية بتدعيم أعضائها ماديا ومنحهم المكانة، والتعليم والحماية والترفيه والوظيفة الدينية. ويسترسل: . حيث كانت الأسرة القديمة وحدة اقتصادية مكتفية ذاتيا وليست في حاجة إلى بنوك أو مصانع، وكانت مكانة أفرادها مستمدة من مكانة الأسرة وكانت الأسر تقوم بتعليم الأبناء القراءة والكتابة والحرقه بالإضافة إلى حماية الأعضاء ووقايتهم، وموجهة لهم إلى الصلوات والعبادة وقراءة الكتب الدينية. ويرى «أوجيرن» Ogburn أنه نتيجة فقدان الأسرة لتلك المهام والوظائف أصبحت مفككة وزاد عدد الأسر التي انهارت بسبب الطلاق. وبطبيعة الحال انتقدت هذه الرؤى لهذا العالم، من منطلق أن الأسرة الحديثة فقط انتقلت وظائفها أو بعضها إلى مؤسسات أخرى متخصصة نتيجة للتطور والتحضر واستجابة لمتطلبات العصر ويعتبر هذا الانتقال للمهام معاونة للأسر على القيام بدورها في الحفاظ على وحدة المجتمع وتماسكه.

إن دور الأسرة لم ينته بعد، كما قد يتصور البعض، فمازالت الأسرة هي المؤسسة الأولى التي تشرف على كثير من نواحي التنشئة والتربية الخلقية والعقلية والدينية



والاجتماعية وربما اعادة التنشئة مع كبر الأبناء . بالإضافة إلى معاونة دور المدرسة في تعليم الأبناء .

ويبدو أثر الطبقة الاجتماعية على وظيفة ومهام الأسرة، بل على دور الرجل أو المرأة . فأصحاب الياقات الزرقاء ذوو التعليم العالي غالبا يرون دور الأسرة والعلاقة الزوجية على طريقة الأصدقاء والأقران، ويحاول الرجل من هذه الفئة التحدث عن مشاكله الأسرية مع رجل آخر يكون صديقا له . وتعتقد الزوجة هنا أن زوجها غير قادر على فهم مشاكلها، وكذلك الزوج يظل معتقد أن زوجته ليست لديها قدره على فهم ما كان يعنيه أو يقصده .

أما أصحاب الياقات الزرقاء ذوو التعليم المنخفض، فهم يعتقدون أن الرجل لا ينتظر منه مساعدة زوجته في أداء الأعمال المنزلية ومعيار الرجولة لديهم منحصروا في الأمور الجنسية . كما أن دقة المشاعر والاهتمام بالزوجة فإنه أمر لا يهمله كثيرا، وأغلب رجال هذه الفئة وأيضا الفلاحين ينظرون إلى الإشباع الجنسي على أنه حق للرجل فقط، وأن أي مؤشرات تبدو على الزوجة غير ذلك يعتبر انحرافا .

وفي مجال الطبقة الاجتماعية واختيار الزوج لشريكه . ففي أي مجتمع نلاحظ كثيرا من الأفراد والجماعات الأسرية تحاول التحرك من طبقة اجتماعية أدنى إلى طبقة اجتماعية أعلى ويسمى ذلك بالحراك الصاعد . وهو عكس الحراك الهابط الذي لا يقبل عليه الأغلبية . وربما يكون هذا السلوك عقلانيا في بعض جوانبه، إلا أنه أحيانا يسبب الإحباط لمن يرغبون الصعود .

ويبدو نظام الزواج المتجانس في أن يقبل راغبو الزواج للبحث عن زوجة لها صفات مرغوبة من نفس الطبقة . وبعض فئات المجتمعات أو بعض المجتمعات لا تسمح بالحراك الصاعد للرجال وترحب به للنساء . وعموما فإن الاستقرار الزواجي اتضح أن أسسه هي :

- ١ - تجانس خلفيات الزوجين .
- ٢ - ارتفاع مستوى تعليم الزوجين .
- ٣ - ارتفاع مستوى دخل الأسرة .
- ٤ - الاستجابة لنصائح الأطباء والإحصائيين .
- ٥ - التناول الواقعي للأهداف، ووضع مستويات للطموح في ضوء الإمكانيات .
- ٦ - الرضا بما قسم الله .



ويدون الأسس السابقة سوف تتفاهم مشكلات أسرية، ومن أهم هذه المشكلات الأسرة الطلاق وهو بغض عند الله .

وهناك علاقة قوية بين الطلاق وغياب الأسس السابقة أو إحداها، وإن كانت هناك علاقة أيضا بين الطلاق وبعض المتغيرات .

ف نجد في مجال المهنة، ارتفاع نسب الطلاق لدى السائقين والبائعين وغيرها من المهن التي تتطلب أداؤها انفصالا فترة طويلة من الوقت بين الزوجين أو توافر فرص التقاء أحد الزوجين بأشخاص آخرين من الجنس الآخر، مثل الممثلين والمؤلفين والفنانين، ومديري الشركات والفنادق والمشروعات السياحية .

أما من حيث مستوى التعليم، اتضح أنه على الرغم من انخفاض المستوى التعليمي للجماعات الريفية أو البدو المقيمين بأماكن متناثرة إلا أنه يقل الطلاق، ولا يتشرب الذهاب للقضاء لحل مشكلاتهم بالمحاكم . ويرتفع معدل الطلاق بين الذين يعيشون في مناطق حضرية وهم أصحاب تعليم متوسط، ويشجع بينهم الذهاب إلى المحاكم . ف في حين نجد في المدينة سيطرة التوجهات إلى الجهات الرسمية كالشرطة والمحاكم للبت في مشكلات الزوجين .

وكما تنخفض معدلات الطلاق عموما في المجتمعات الريفية، تنخفض أكثر بين أسر الطبقة العليا بالريف مقارنة بالطبقة الدنيا .

وتبدو أسباب الطلاق من وجهة نظر الأزواج مختلفة عن وجهة نظر الزوجات، كما توصلت إليها البحوث .

فأسباب المؤدية لطلب الزوجة الطلاق منها:

- الكراهية .
- اختيار الزوج لزوج أخرى .
- عجز الزوج .
- مرض الزوج .
- سوء معاملة الزوج .
- الإيذاء البدني من قبل الزوج .
- كبر سن الزوج .



- عدم التكافؤ الصحى والجنسى .
- إدمان الزوج للمخدرات أو إدمان الخمر أو . . . . .
- إهمال الزوج لواجباته نحو الزوجة .
- والأسباب المؤدية لتطليق الزوج زوجته، منها:
- الكراهية .
- ارتكاب المرأة جريمة الزنا .
- عقم الزوجة .
- سوء الأخلاق والتقليل من قيمة الزوج .
- مرض الزوجة .
- إهمال المرأة لواجباتها .
- عدم الطاعة .
- كبر سن الزوجة .

وعلى عكس ما نرى فى الطلاق أنه قائم على سوء التوافق الزوجى، نجد خصائص التوافق الزوجى أو المتوافقين زوجيا مقابل غير المتوافقين منهم هى على النحو التالى:

غير المتوافقين زوجيا	المتوافقون زوجيا
١ - عدم استقرار، وضيق مادمى غالبا .	١ - استقرار اقتصادى للأسرة .
٢ - انتقاد الآخرين وربما نبذهم .	٢ - الحرص على مشاعر الآخرين .
٣ - عدم الرضا عن الحال والحقد على الآخرين .	٣ - الرضا عما قسم الله لهم .
٤ - التسلط والسيطرة ومحاولة فرض رأى على الزوج الآخر .	٤ - التسامح بين الزوجين .
٥ - الشعور بالنقص وفقدان الثقة بدرجة أو بأخرى بين الزوجين .	٥ - الثقة بالنفس والشعور بقيمة الذات وتقديرها .
٦ - الانفرادية وعدم التعاون .	٦ - التعاون لرفع مستوى الأسرة اجتماعية وثقافيا واقتصاديا .



- |   |   |
|---|---|
| ٧ - جمود وتصلب في الرأي ربما يتطور إلى عناد للزوج الآخر.                        | ٧ - مرونة مع المواقف الصعبة وتبادل الآراء، والإيمان بأن الاختلاف في الرأي لا يفسد للود قضية.  |
| ٨ - عدم ابداء مشاعر أو أفعال لإسعاد الطرف الآخر.                                | ٨ - محاولة إسعاد كل من الطرفين للآخر ولو بأبسط التعبيرات أو الأفعال.                          |
| ٩ - ابتداء وخلق مشكلات والنظر للأمور التي تحدث بسوء نية.                        | ٩ - إقامة علاقات ودودة مع أهل الطرف الآخر وافتراض حسن النوايا مع الأحداث.                     |
| ١٠ - إدخال آخرين فيما يحدث من خلافات بين الزوجين وتدخل الأقارب لإنهاء الخلافات. | ١٠ - عدم الاستعانة بآخرين لإنهاء ما يحدث من خلافات بين الزوجين، ومحاولة فض الخلافات بالتفاهم. |
| ١١ - محاولات إنكار أحد الزوجين على الآخر في تنشئة الأبناء وعند توجيههم.         | ١١ - محاولة تفادي الاختلاف في الرأي أمام الأبناء وبخاصة في تربيتهم.                           |

وعلى أى حال فإن مشاكل الأسر قد تتشابه بغض النظر عن الطبقة الاجتماعية. وقد تكون أسر الطبقات الوسطى أكثر كفاءة في التعامل مع المشاكل عند وقوعها حيث تساعدهم الدخول المناسبة والمستوى التعليمي في البحث عن مصادر للمساعدة، والنصيحة، وإيجاد بدائل مناسبة لحل أجزاء من المشكلات أو كلها.

ويبدو أن في مقدمة العوامل التي تزيد الضغوط داخل الأسرة عامل الفقر - Pover ty وانخفاض الدخل. ولا يزال الدخل المناسب يشكل أساساً آمناً، كما يسهم بفعالية ويدعم الأمن العاطفي. وهذا لا ينفى أثر متغيرات أو عوامل أخرى.

فالمنزل يعتبر موقعه ذا أثر على التسيب داخل الأسرة، فقد يحول الموقع دون اعتناق أفراد الأسرة القيم المقبولة. كما يؤدي المسكن غير المناسب إلى تفاقم توترات الأسرة وإلى تقويض الزواج الذي من الممكن إبقاؤه في بيئة أكثر ملاءمة. إن المنزل وموقعه لهما أهمية كبيرة في رفاهية الأسرة، فهما يرتبطان بالشعور بالصفاء والصحة.

وقد تؤدي مكانة الأسرة نفسها إلى أحداث الضغوط وربما المرض النفسي، لأن هذا ينطوي على تغير الأدوار وتوقعات كل دور قد لا يحدث بطريقة متناسقة نتيجة للخسارة أو تغير القواعد. وقد ينتج الصراع أيضاً داخل الأسرة نتيجة للحراك



الاجتماعى، بغض النظر عن اتجاهه سواء كان لأسفل أم لأعلى. فقد يرتبط الضغط ليس فقط بفقدان الدخل أو ما شابه ذلك من أمور، ولكن كما يؤكد «دور كايم» Durkheim بالشهرة والثروة خارج نطاق طبقة الفرد الأصلية، أو بالحصول على درجة أعلى من درجة الأب فى التعليم أو غير ذلك.

وتعتمد إمكانية توزيع الأدوار بدون إحداث أية مشاكل على مصدرها. فإذا كان خارجيا، تكون الأسرة عاجزة عن تفاديه. وفى مثل هذه الظروف التى تثير العطف ويشارك فيها الآخرون، يمكن جمع المصادر المادية والعاطفية للتغلب على هذه الصعوبة، مما يدعم من تضامن الأسرة. ولكن إذا كان الحادث يمكن منعه، كما هو الحال عندما يكون سببه الإهمال، أو عملا فخريا، فإن علاقات الأسرة يصيبها الضرر، ويعرض استقرار الأسرة للخطر.

وتسهم البناءات الشخصية لأعضاء الأسرة والتى تظهر فى علاقاتهم داخل الأسرة فى الحفاظ على كيان الأسرة. ولأبنية الزوجين النفسية أهمية كبيرة فى الحفاظ على الرفاهية العاطفية لأفراد الأسرة. فالعلاقات الحميمة بين الأفراد، قد تحول دون تطور الضغط إلى أزمة، حتى ولو كانت المصادر المادية غير كافية، وقد تؤدى المحنة إلى تدعيم بناء الأسرة على المدى البعيد فى وجود علاقات داخلية مستقرة ومترابطة ومتكيفة، على الرغم من أن آثارها المؤقتة قد تبدو ضارة.

ويتوقف دور الأسرة فى كونها محصنة أو مقوضه، على قدرتها على تلبية حاجات أفرادها العاطفية قبل وقوع الأزمة. وعندما تتحطم أنظمة حياة الأسرة تحت الضغط، فمعنى ذلك أن جذور التفكك تكون عادة موجودة قبل الحدث المعجل بالتحطيم.

والأسر التى تتكون من أفراد عصبيين أو فصامين أو قلقين جدا يواجهون الصعوبات التى تواجههم، على أنها ضخمة. ولايستطيعون جمع شمل بعضهم نتيجة معاناتهم من أبنيتهم النفسية. وعلى العكس من ذلك، فإن الأسر التى تسيطر على الضغوط والأزمات بنجاح، يميل أفرادها إلى أداء أدوارهم بطرق أكثر فعالية، فكل عضو فى الأسرة ينجز ما يتوقع منه، ويتكيف لدوره الجديد عندما تتغير الأحوال وتبدو التوترات. وهذا يعنى أن الأسر المنظمة هى التى تقوم بين أعضائها علاقات حميمة، والتى يكون أفرادها لديهم من الاستعدادات والإمكانات والقدرات لمواجهة الاحتمالات غير المناسبة، ويكونون أقدر على التكيف بسهولة مع العوائق وبحيث لا تترك مواجهتهم إلا القليل جدا من الآثار على أبنيتهم النفسية وغالبا لا تترك. مما لا يسهم فى تدهور حال الأسر وحال الزوجين فى كل أسرة أو تورث لأبناء ما يفوق طاقاتهم.





إن العلاقة الزوجية تمتد لسنوات، وبخاصة في مجتمعاتنا العربية، وخلال هذه السنوات، تقع الكثير من الأحداث المحببة وغير المحببة، وتكون هناك فترات للاتفاق وأخرى لعدم الاتفاق. إن هذه العلاقة لطولها تتعرض للرقابة وأحيانا للملل، ويجب أن يفكر الزوجان، في أخذ إجازة بصفة دورية كما يحدث في ممارسة الأعمال، فهناك إجازة أسبوعية عن العمل، وأخرى سنوية. وبالتالي يكون من المفيد وجود فترة إجازة بين الزوجين، لمدة تتراوح بين يوم إلى ثلاثة أيام، لأن ذلك سوف يدعم هذه العلاقة ويقويها ويساعد على استمرارها.

وللإجازة الزوجية فوائد كثيرة، تتمثل في القضاء على الإحساس بالملل لأن كل طرف سوف يتعرض لأحداث أخرى، دون وجود الطرف الآخر، ومن ثم يكون هناك إحياء للشوق والحنين إلى الطرف الآخر، والإجازة الزوجية سوف يشعر معها كل طرف بقيمة الطرف الآخر وهو بعيد عنه، هذا الشعور الذي لا يظهر إذا كانا مع بعضهما يوميا.

والإجازة الزوجية تعتبر فرصة لإعادة التفكير حال وجود مشاكل بين الزوجين، وفيها إراحة للأعصاب والتروى في اتخاذ أى قرار.

إن هذا النوع من الإجازة يجب أن يكون متكررا ولكن لا تكون مدتها طويلة لأن ذلك قد يخلق لدى كل طرف إحساسا بعدم احتياجه للآخر ويتنافى مع الشريعة الإسلامية. فيوم إلى ثلاثة أيام كل عدة أشهر ربما يكون كافيا.

وهناك من الأزواج ما يتم بينهم مثل هذا البعد الذي يكون بمثابة إجازة يطلق عليها إجازة الظروف للعمل أو المرض مثلا. وهو ما أدى إلى مثل هذه الفكرة، ولكنه يختلف عن الإجازة الإجبارية التي هي بسبب السفر للعمل نظرا لأنها تكون غير محببة للطرف الآخر أحيانا، فهي لا تؤدي الغرض مثل الإجازة الزوجية المتفق عليها، لأن الأخيرة تقرب بشوق كل طرف من الطرف الآخر وتؤكد اهتمام كل طرف بالطرف الآخر. مما يجعل كلا منهما على استعداد للتغاضي عن عيوب الآخر وتذكر محاسنه ومزاياه، مما يزيد استعدادهما للتضحية من أجل أسرتهما. وهنا يكون الحب الحقيقي الذي يتجاوز عن صعوبات وضغوط الحياة ويربيان أبناءهما على خلق قويم.

إن الاتفاق على إجازة زوجية كل عدة أشهر يشعر كل زوج بقيمة الآخر، لأن امتلاك جوهرة ليس كافيا بالشعور بقيمتها فهذا الشعور يتم حينما نفتقدها أو تكون بعيدة عنا. ولا يجب أن تطول مدة الأجازة حتى لا يشعر كل من الزوجين بعدم احتياجه للآخر كما يجب أن يكون هناك اطمئنان للمكان الذي يتواجد فيه الطرف الآخر ويتفق



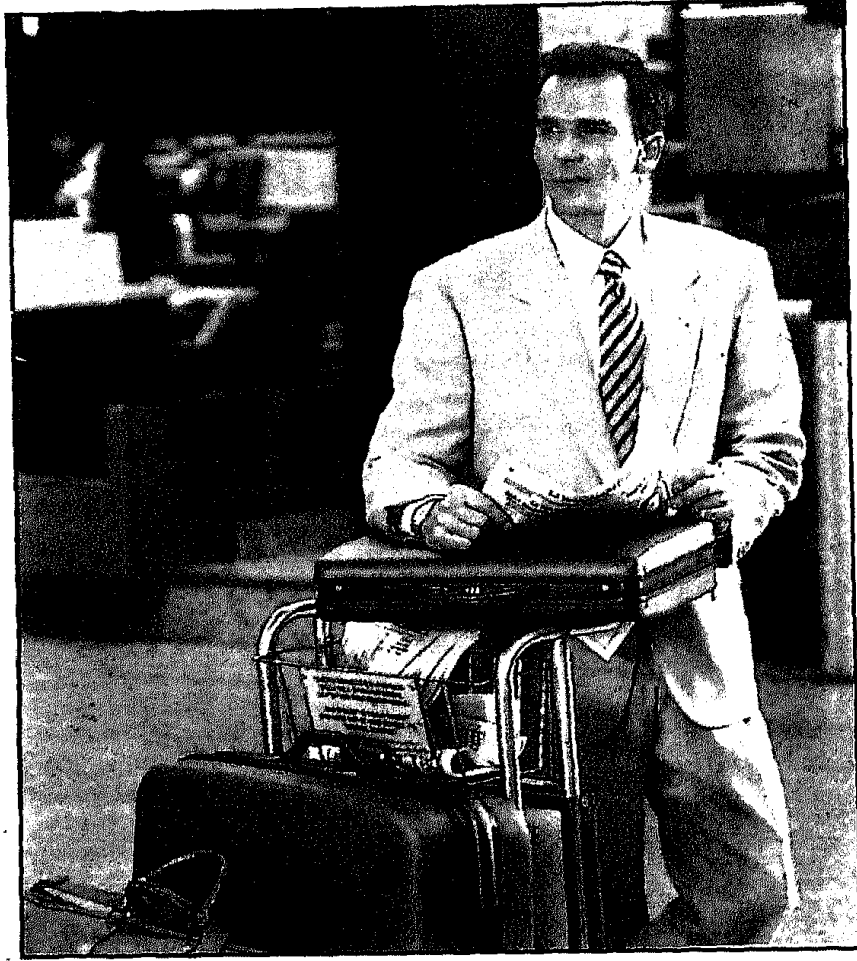

مع القيم والتقاليد السائدة في المجتمع . وبهذا نحمل الأسرة من الرتابة والملل المؤديان  
أحيانا إلى صعوبة العيش والشعور بالضيق وربما يجتمع ذلك في ظروف أخرى ضاغطة  
تؤدي إلى تعاسة الأسرة وأفرادها وربما انهيارها .

والزوجة في سعادتها واستبشارها سر سعادة أسرتها ومنزلها بجميع أفرادها . فالمرأة  
الذكية لا تتعجل بوصف حالتها أنها تعيسة أو محبطة فلو فكرت قليلا ، قد تحول حالتها  
المحبطة إلى سعادة ، على الرغم من أن السعادة مفهومها واسع ومتعدد وتختلف  
باختلاف الأفراد .

فقد تعتقد زوجة أن حصول زوجها على منصب هو سعادتها ، أو حصول ابنها  
على شهادته هو السعادة لديها ، أو إذا حافظت على وزنها وشكلها ، أو إذا وجدت  
الزوج المناسب لابنتها غير الجميلة .



وقد تشعر امرأة أخرى بالسعادة عندما يمدحها زوجها أو يمدحها الناس ويطرون على تصرفاتها أو جمالها. . ورغم ذلك فالسعادة بعيدة عن سيطرة الإنسان أكثر مما يعتقد. . ، لأن السعادة لا تأتي من المكانة أو الشكل أو المريح أو الحالة الاجتماعية أو المال. وهي ليست تلك الضحكة المتصلة، ولكنها شعور عميق يجعل النفس راضية بما قسم الله، وتعرف كيف تعيش هذا الرضا.

يبدو أننا نرث السعادة بصرف النظر عما يحدث بحياتنا، ويمكن للمرأة أن تورث السعادة لأبنائها وتجعلها تعم على منزلها وزوجها إذا راعت مايلي:

١ - كان الاعتماد على الله في كل شيء.

٢ - صممت أن تكون سعيدة، فالتصميم على السعادة هو مفتاح السعادة. إن التصميم الأول للبحث عن السعادة هو البداية وهو الخطوة الأساسية للوصول إليها. فالتصميم على السعادة يجعل الفرد يشعر بها حتى مع الأشياء البسيطة التي تحدث خلال اليوم، ويجعل الإنسان يستمتع بكل أو معظم وقته.

٣ - السعادة تحتاج أن تعرف المرأة مسؤولياتها وإمكاناتها واختياراتها، فمن السهل أن تقول المرأة إن زوجها ذا المزاج العصبي هو سبب تعاستها، وأن تلعب دور الصحية، وربما يشعرها ذلك بالارتياح للحظات فتشعر بالأسف على نفسها وقد تجعل الآخرين يشعرون بذلك. . ويمكن ما يتبقى بعد هذا الارتياح المؤقت هو الاستياء الذي لايقود إلى شيء. . ولذلك فالمرأة الذكية هي التي تقول لنفسها إنها ستكون سعيدة مسرورة بما لديها وإنها هي التي اختارت وإنها سعيدة بهذا الاختيار.

٤ - لا نتوقع الشعور بمنتهى السعادة طوال الوقت، فالسعادة شيء يأتي ويذهب كالأموال، ومن المفيد جدا أن نتقبل كل ما يأتي إلى حياتنا وأن نجد أو نبحت فيه عما يسعدنا. فالقناعة تتطلب عمل توازن دقيق بين أن يتحكم الإنسان في حياته العائلية وعمله إن وجد. . فقد تلهث المرأة أحيانا وراء ما تريد وتحاول دفع الأشياء لتأتي بما تريد، ولكن المرأة سوف تكون أسعد عندما تراجع وتدع الأمور تمر وتتقبل ما يأتي إليها.

٥ - عندما تستبد بنا الأفكار السيئة، أو نواجه ما يسبب لنا الحزن أو الاكتئاب، فالمطلوب تقبل الأمور التي حدثت بتفاؤل وبشاشة، حتى ولو كان هذا الحزن بسبب تصرفات الآخرين. . فلا نغضب لأخطائهم وعلينا ان نعلم أن الإنسان بطبيعته خطأ، ولا نضع في الذهن الثأر منهم ولا الشكوى، بل الأفضل أن نرسم على وجوهنا التفاؤل



وربما ابتسامة عريضة ونلقى بأكتافنا للخلف ونأخذ شهيقا عميقا حال الموقف، و يمكن أن نرفع معنويات أنفسنا بالترفيه أو بالضحك في موضعه أو أى شيء تعودنا عليه.

٦ - على الزوجة والمرأة عموما أن تكون واضحة مع الآخرين وتحاول أن تكون أعمالها واضحة، ولا تفعل ما تخجل منه أو يحول بينها وبين السعادة. . فسر سعادة الطيور أنها تسير الشمس فى يومها. . أى إن يومها يتمشى مع وضوح النهار.

٧ - العمل والعطاء أساس السعادة. فالمعروف أن الإنسان إذا لم يشغل نفسه بالحق شغلته بالباطل. فالنفس بها طاقات لا تهدأ، وهذه الطاقات إذا لم توجه فى سبيل العمل الصالح والإنتاج والخير فسيبتابها الحزن والكآبه، وأكثر ما يشغل طاقة الإنسان العبادة وما يملأ وقت الفراغ هو الهوايات المختلفة بجانب العمل وكذا الرياضة وكذا مساعدة الآخرين تجلب السعادة.

٨ - على المرأة أن تردد فى نفسها إن حياتها جميلة رائعة وتعرب عن امتنانها، ويكفى أن لديها من الصحة والعقل والعواطف وزوج وأبناء وإحساس وبصر وسمع و. . فماذا تفيد مليون من الجنيهات إذا افتقدنا واحدة مما منحنا الله أو فقدنا كل ما وهبنا الله وبقت لدينا ملايين الجنيهات.

ولعلنا نتذكر قول الشاعر:

ولست أرى السعادة جمع مال ولكن التقى هو السعيد

كل ذلك يعد من أساليب التكيف مع ظروف العصر، والتطور الحضارى ومع مثل هذه الأساليب للسيطرة على صعوبات مواجهة ما يعيق الأسر من مواقف وأحداث وأزمات نكون فى سبيلنا نحو التحضر الاجتماعى فى ظل الظروف المحيطة المتقلبة وفى الحفاظ على أصالتنا وقيمنا مما يبعدها قدر الإمكان عن الإحباطات التى تعانىها أسرنا والتى أحيانا ما تؤدى إلى الانهيارات الأسرية والأسر المتصدعة Broken Family .

ولذا نجد أن كلا من فليتشر Fletcher و«أرون» Aron على عكس «أوجبرن» Oguburn، إن الأسرة ليست فى حالة تدهور، ولكنها تتكيف من خلال أعضائها مع مطالب الواقع بالبيئة أو المجتمع الحديث المتغير بطبيعته. ويرى «فليتشر» Fletcher أن الأسرة الحديثة تتكيف بطريقة أفضل لمطالب الناس والمجتمع والمواقف عما كانت عليه فى الماضى وأصبح لديها مهارات أكثر من أسر سبقتها بقرون أو بأجيال، ويؤكد على أن الأسرة الحديثة فى المجتمع المعاصر تعد من أعظم قصص النجاحات فى القرن العشرين.



## المبحث الرابع والعشرون

### طرائق ووسائل الرعاية الأسرية لمظاهر النمو النفسي والاجتماعي والمشكلات المصاحبة عند الأبناء

من الأهمية بمكان أن نحدد دور الأسرة في المجتمع الإسلامي باعتبارها أولى المؤسسات الاجتماعية من حيث مسئولية التنشئة السليمة حتى يتحقق للصغار والمراهقين والشباب التوازن الاجتماعي من خلال التربية والتوجيه والقدوة والاهتمام باحتياجاتهم في مراحل النمو المتعاقبة. ثم يلي ذلك دور المدرسة في النمو المتوازن والمتكامل في النواحي الروحية والاجتماعية والعقلية والنفسية والحسية للشباب . . . . وكيف تزود المدرسة أبناءها بالقدر الأساسي من المعارف والاتجاهات والمهارات، وتنمي شخصياتهم من خلال كشف قدراتهم ومواهبهم وتوجيههم دراسياً ومهنيًا وفقًا لاستعداداتهم وقدراتهم الخاصة.

يتبع ذلك مسئولية المؤسسات التعليمية وعلى رأسها الجامعات في تطوير الحياة الثقافية، وإجراء البحوث الاجتماعية التي تخدم البيئة المحلية، وتنمي قدرات المتعلمين والشباب وتفسح المجال أمام استعداداتهم وابتكاراتهم وتوفر لهم البحث العلمي، عند تخرجهم وتحملهم مسئولية العمل المنتج، وتنمي لديهم القيم والمبادئ التي تزيد من عطائهم وإخلاصهم، وتمنحهم الفرص المناسبة في اختيار المهنة المناسبة وتحقق لهم تطبيقات المبادئ التي تعلموها في مراحل دراستهم، حتى تتطابق مع فكرهم القيم وأنماط السلوك والمبادئ والممارسات الفعلية.

هذا بالإضافة إلى دور المؤسسات المسئولة عن رعاية الأبناء عامة والشباب خاصة، وهل تقدم الأنشطة والبرامج التي تستوعب طاقات الأبناء والشباب في أوقات الفراغ أو على مدار الخطط طويلة المدى، والتي تنمي قدرات وطاقات الأبناء والشباب وتعمل على تقليل المشكلات التي تواجههم، وتتيح لهم أداء أدوارهم في البناء والإنتاج في الوطن.

وفيما يلي وسائل رعاية مظاهر النمو النفسي والاجتماعي والمشكلات المصاحبة عند الأبناء عادة والشباب خاصة.



## وسائل رعاية مظاهر النمو النفسي والاجتماعي:

تمثل مظاهر النمو الجسمي، والعقلي، والاجتماعي، والجنسي والأخلاقي، والانفعالي - الصلة الوثيقة باحتياجات الشباب ودوافعه ومشكلاته وتأثيرها الوظيفي على توافقه النفسي والاجتماعي.

ونعرض فيما يلي وسائل الرعاية الخاصة بمظاهر النمو المشار إليها:

١ - النمو الجسمي: ينبغي على الآباء والمربين نشر الثقافة الصحية بين: الأطفال والمراهقين والشباب والمبادرة إلى علاج الأمراض العضوية والنفسية التي قد يتعرض لها الأبناء، وتحسين النمو الجسمي باعتبار أن الصحة النفسية في الجسم السليم.

هذا بالإضافة إلى استثمار طاقات الأبناء الكبار من المراهقين والشباب في النشاط الرياضي والكشفي والثقافي والاجتماعي داخل وخارج المدرسة وفي الأندية التي تلقى عناية من المسؤولين.

٢ - النمو العقلي: يتوجب على الآباء والمربين الاعتراف بأهمية الإرشاد النفسي والتربوي والمهني، وإتاحة فرص التفكير والإبداع وتنمية الطاقات والقدرات الكامنة لدى الأبناء في أعمال منتجة للمجتمع، تحقق الثقة في نفوس الأبناء في أعمال منتجة للمجتمع أي تحقق الثقة في نفوس الأبناء وتزكي الطموح، وتنمي الابتكار والإبداع والإيجابية والواقعية في الحياة العلمية.

٣ - النمو الاجتماعي: يتطلب هذا الجانب من مظاهر اهتمام الآباء والمربين في توفير المناخ المناسب للتوافق الاجتماعي وتنمية الذكاء الاجتماعي وتنمية المرونة في تبادل الرأي والتوسع في إقامة مراكز الترفيه لتقديم الرعاية الاجتماعية والرياضية، وحيث يمكن إتاحة الفرص لتحمل المسؤولية الاجتماعية، وتنمية الشخصية وتكوين اتجاهات تتوافق وقيم المجتمع، ومساعدة الأبناء في دور الأسرة كأداة للضبط الاجتماعي.

٤ - النمو الجنسي: في إطار مظاهر النمو الجنسي، تقع المسؤولية الكبرى على عاتق الآباء والمربين في مساعدة الأبناء، وخاصة المراهقين والشباب على توجيه النشاط الجنسي الذي يبدأ مع بداية المراهقة، بإعلاء الدوافع وتحويلها إلى أنشطة أخرى كالرياضة والنشاط الاجتماعي والديني، وممارسة الهوايات، والبعد عن المثيرات التي تتناولها الكتب والمجلات والبرامج التليفزيونية وأشرطة الفيديو، وتنمية المعلومات المفيدة عن الجنس وآثاره الضارة في حالة الإشباع المنحرف، هذا مع تزويد الشباب بالمعايير والقيم





الاجتماعية والدينية وإقناعه باحترام الحرمات، وكيفية الحفاظ على حقوق الأقارب والجيران والمعارف وصيانة الأعراض، إضافة إلى تزويد المراهقين والشباب بالمعارف القائمة، على أن الحياة الزوجية العامة ليست مقصورة على الجنس بل هي مسئوليات اجتماعية وأعباء اقتصادية وانتماء وإيثار وتضحية.

٥ - النمو الأخلاقي: في هذا المظهر من مظاهر النمو يوجه الاهتمام إلى الجانب التربوي لكل من الدين والأخلاق وذلك بتوعية الأبناء بالتمسك بالخلق القويم والبعد عن التعصب والاستقامة في السلوك ومراقبة الضمير في السلوك ومقاومة الانحرافات والمغريات المادية والجنسية. وتنمية المسئولية والاعتصام والتماسك الاجتماعي من أجل توافق نفسي واجتماعي للفرد في الأسرة والمجتمع على السواء.

### وسائل رعاية المشكلات المصاحبة الخاصة بالأبناء:

نعرض فيما يلي الوسائل التي يمكن أن توجه لرعاية المشكلات المصاحبة للأبناء والمتمثلة في:

#### أولاً: ضوابط العلاقات الأسرية الاجتماعية:

حتى يتحقق التوافق النفسي والاجتماعي داخل المحيط الأسري، ويقبل الصراع بين الآباء والأبناء، يمكن أن يكون دور الأسرة في المجتمع العربي قائماً على:

١ - العمل على وقاية الأبناء من الاضطرابات النفسية داخل الأسرة وإدراك مسئولية الآباء نحو تنمية الأبناء في جو أسري يسوده التراحم والتعاطف وعدم التفرقة والتمييز بين الأبناء، وعدم تفضيل أي الجنسين على الآخر، والاحترام المتبادل بين الأبناء والآباء. وفي هذا ما يؤدي إلى تحقيق الزمن والطمأنينة في الجو الأسري وإيجاد الشعور بالقبول من الوالدين.

وهذه الاتجاهات الوالدية من شأنها أن تنمي السلوك المتوافق، وتعمل على زيادة الروابط والتماسك الأسري والتطابق بين أعضاء الأسرة.

٢ - تبصير الآباء والأمهات وتوجيههم إلى الحاجات الأساسية النفسية للأبناء، وكيفية الإشباع المتكامل، بهدف جو أسري يتحقق فيه الأمن والطمأنينة، وفي هذا ما يزيد التماسك الفردي والجماعي داخل الأسرة.

فقد يتصور الآباء أن الإشباع للحاجات المادية كالمأكل والمشرب وتهيئة وسائل الراحة من الملابس وفاخر الرياش وأدوات الترفيه والتسلية واللهو وغير ذلك، قد يتصور



الآباء أن إشباع هذه الحاجات المادية وتوفيرها للأبناء يمكنهم من الاستقرار الأسرى والاجتماعي؛ رغم أن هذا إغفال للإشباع النفسى المتكامل الذى يتعدى هذه الحاجات إلى شعور الأبناء بالاعتماد الأسرى والتعاطف والتراحم والتواد والعشرة الطيبة من جانب الآباء لهم ومعاونتهم فى حل مشاكلهم بطريقة موضوعية بناءة. وفى هذا كله ما يُنمى سلوك الالتزام والترابط الأسرى ويحقق التوافق والتطابق بين أعضاء الأسرة الواحدة.

٣ - أن يتجنب الآباء الفرقة والتفكك الأسرى الناجمين عن حرمان الأبناء من الأب أو الأم عن طريق الطلاق أو غيره من مسببات تباعد الأبناء، وهى مشكلة تعاني منها الأسرة العربية بصورة واضحة؛ فالمعروف أن التصدع الأسرى الناجم عن وفاة أحد الوالدين أو الطلاق أو تعدد الزوجات وتفرق الأبناء ينتج عن ذلك حرمان وفشل وإحباط فى الحياة الأسرية ويؤدى ذلك إلى إخفاق الأبناء فى الانتماء الأسرى وفى الحياة المدرسية، وما قد ينتج عن ذلك من الانحرافات السلوكية فى المجتمع.

٤ - من المعروف أن الفترة الحساسة فى حياة الأبناء هى فترة المراهقة وما يصاحبها من تغيرات جسمية ونفسية وعقلية واضطرابات جنسية، وما يترتب عن ذلك من سلوك غير متوافق من الأبناء فى علاقاتهم الأسرية. وهذه الفترة الحرجة من العمر تحتاج إلى انسجام أسرى وتماسك أسرى أكثر من مرحلة الطفولة أو مرحلة الرشد. فالبنون والبنات فى هذه المرحلة من العمر معرضون بحكم الاضطرابات العديدة التى تصاحب النمو إلى الاضطرابات الانفعالية وسوء التوافق، والانطواء والتبعية للرفاق أو التمرد على السلطة المنزلية أو المدرسية. لذلك تحتاج هذه المرحلة بالذات من الأبوين إلى وعى وإدراك بمسئولياتهم دون مغالاة فى الإفراط فى تلبية مطالبهم أو التراخى فى الاستجابة لحاجاتهم أو القسوة الزائدة واللامبالاة بمشاعرهم، مما يترتب عليه عند اتباع أى من هذين الاتجاهين المتضاربين، ضعف ثقة الأبناء بأنفسهم وبدويهم ونفورهم من الحياة الأسرية، وتمردهم على أوضاعهم وخروجهم عن الالتزام والطاعة وال ضبط والتنظيم، وعقوقهم للوالدين ولغيرهم من الجوار والأقارب والرفاق فى الدراسة أو المجتمع. بل قد يحدث أيضا عدم رضا الأبناء عن الآخرين، والرغبة فى تعذيب الذات والتعذيب للآخرين، وفى هذا ما يُفقد الأبناء الانتماء الأسرى والتبعية للمجتمع الأم وكرهية الحياة الأسرية والحياة الاجتماعية.

٥ - من الناحية النفسية يقوم الآباء والأمهات والمربون بالدور الأساسى فى تشكيل خصائص النمو الانفعالى والاجتماعى إبان مرحلتى الطفولة والمراهقة.





فالنمط الأسرى السائد والنمط المدرسى - السائد أى النمط الذى يتخذه الكبار من المعايير والاتجاهات والعادات والعقيدة الدينية - هو الأساس المحدد لنمط السلوك السائد فى المجتمع . والإخفاق فى التطابق والانسجام الأسرى يمكن إرجاعه إلى إخفاق الأبناء فى التكيف مع الجو السائد فى الأسرة واختلاط الأمور بينهم وبين الكبار أى وجود سوء التوافق بينهم وبين الكبار .

لذلك نؤكد فيما يلى إبراز الدور الذى تتحمله الأسرة ممثلة فى الآباء والأمهات نحو أبنائهم فى تربيتهم وهم صغار، وخاصة خلال فترة الاضطرابات النفسية والجسمية والعقلية أى فترة المراهقة - فعلى الآباء إدراك أدوارهم - قبل معاملة أبنائهم ومعرفة اتجاهاتهم قبل محاسبة أو عقاب الأبناء .

وفى هذا ما يساعد على حل كثير من المشكلات الأسرية وما يعمل على التماسك الأسرى، والمفروض أن العطاء أمر متبادل بين الآباء والأبناء، وأن الإدراك للمشاكل يتم أولاً عن طريق الآباء لذلك قد يكون من المناسب اتباع ما يلى:

(أ) إيجاد روح الصداقة والمودة بين الكبار والصغار، فالشعور الصادق والعاطفة الجدية والتراحم من أبرز ما يجب لمساعدة الأبناء الصغار المراهقين والشباب .

والعاطفة الصادقة - وليس ريفها أو خفيتها - تمكن الصغير والمراهق والشاب من أن يكشف عن اهتمامات والديه نحوه، وبالتالي إذا سعى الآباء إلى مودة الصغار فإن الأبناء يقدرّون الآباء ويتعلقون بهم، وفى هذا يكون دافعاً لهم للإجابة للمطالب الأسرية، واتباع الحقوق والواجبات المطلوبة منهم تجاه النظام الأسرى .

(ب) فرض السلطة والاستبداد الذى قد يتبعه بعض الآباء اعتقاداً منهم بأن هذه السلطة تمثل النظام الأسرى الأصلى لتقويم الأبناء، واحتفاظاً بهيئة الآباء والأمهات . هذا السلوك من قبل الآباء أمر يتبعه فى الكثير من الأحيان، تمرد الأبناء على السلطة داخل المنزل وانحرافات سلوكية داخل المجتمع الأسرى والمجتمع الخارجى؛ فاحترام النظام والضبط والربط قد لا يقدره إلا الراشد المطمئن إلى نفسه .

والمعتقد بين الكثير من الآباء أن القواعد والنظم والأحكام والربط والضبط داخل الأسرة هى من الأمور الناجحة فى تهذيب الصغار والمراهقين وتوجيههم .

وإذا خرج البعض من الأبناء على هذا النظام، لقوا العُنف والاضطهاد وسوء العاقبة . هذا وينبغى على الآباء الشعور بحاجات الصغار ودفء المعاملة من جانبهم



والاستماع إلى رغباتهم، والمرونة في التعامل معهم. فليست القسوة الزائدة، ولا اللين الزائد بوسائل مجدية في توجيه الأبناء.

(ج) الضغوط الآتية من قبل الآباء والنظم التي يجب أن يلتزم بها الأبناء، والقواعد التي يجب اتباعها وعدم الخروج عنها من قبل الأبناء، هذه الضغوط من شأنها إحداث تمرد من الأبناء وعصيان وعدم اللامبالاة والاكتراث من الآخرين.

فقد يحدث للأبناء انتكاس واكتئاب أو المرض النفسى نتيجة لقواعد أو قيود تفرض عليهم دون غيرهم ممن فى مثل سنهم؛ وفى هذا ما يدعوهم للانحراف والتمرد. ذلك لأن الابن مثلما يريد من أبويه المحبة والتقدير والاحترام فهو فى ذات الوقت يتغى نفس المشاعر من أقرانه وإلا افتقد الابن الصغير أو المراهق أو الشباب المبكر انتماءه إلى أسرته، وبدأ الصراع بينه وبين ذويه.

(د) الحماية المفرطة من قبل الآباء على الأبناء والتدخل فى شئونهم والإشراف الدائب عليهم فى لعبهم وسكونهم وطعامهم وتقييد الحرية عليهم وعدم إعطائهم فرص التصرف، كل هذا يُعطل النمو الانفعالى للأبناء ويُحدث سوء التوافق مع الوالدين، وفى هذا ما يُفقد الاستقلال فى النمو. بل من المعروف من الناحية النفسية أن الصغار الذين يفتقدون الاستقلالية وهم صغار، لا تتاح لهم فرصة الاعتماد على النفس أو ما يعرف بالفطام النفسى. وغالباً ما يُصبح هؤلاء الصغار فيما بعد عند الدخول إلى مرحلة المراهقة والشباب غير أسوياء متمردين على الضبط والنظام والسلطة. ومن المعروف أن انحرافات الأحداث والشباب مرجعها الأساسى سوء التكيف الأسرى، وضعف العلاقات والروابط الأسرية والتماسك لتشجيع الأبناء على تحمل المسؤولية، وتقليل القيود والموانع التى تُفرض عليهم، والتى قد يُبالغ فى حدودها، مع عدم التراخى والتساهل أكثر من اللازم، حتى نوجد المناخ الأسرى الصحى المناسب للنمو الاجتماعى والانفعالى الصحى للأبناء.

هذا، وعلى الآباء مراعاة أن مروق الأبناء وعصيانهم فى بعض الأحيان، يجب ألا يُقابل بالقسوة الزائدة أو الثورة والعقاب الصارم من قبل الآباء، بل يجب تفهم الأسباب والدوافع وراء السلوك غير المرغوب فيه من قبل الأبناء.

(هـ) يعتقد الآباء أن مرحلة المراهقة بالذات هى مرحلة عدم استقرار، بل هى مرحلة تقلب انفعالى حاد. فأحياناً الضيق والتمرد على النصائح المفيدة، بل والتمرد على أقل ضوابط النظام، والتحدى بأن الابن يعرف الصواب أكثر من الكبار . . . .



لذلك حتى يتجنب الآباء المشاكل بينهم وبين الأبناء، وحتى يعملوا على تقليل الخلافات بينهم وبين الأبناء عليهم تقبل وتفهم التناقض في سلوك الأبناء. بل إن التقلب والاستقلال السريع من التبعية والاعتماد على الكبار إلى التحرر والاستقلال الكلي، هو من السمات الظاهرية في سلوك المراهقين.

كما أن التذبذب في السلوك بين تقبل توجيه الآباء، والتمرد على سلطانهم، مبعثه رغبة الأبناء في الاستقلالية، ورغبتهم في الاعتماد على غيرهم للتهرب من المسؤولية.

وهذه المظاهر السلوكية أكثر ظهوراً إبان مرحلة المراهقة حيث لا يلتزم المراهق بما حوله من قيود ونظم وتقاليد وأعراف، وحيث يحاول التخلص من متاعبه حتى يبدأ في الاستقرار إذا لم يواجه بالسلطة الضابطة داخل المنزل أو خارجه.

وقد يعارض الآباء التمرد الذي يحدث من قبل الأبناء، عندما يتخطون مرحلة الطفولة إلى مرحلة المراهقة. والتمرد في حدوده المعقولة سمة من سمات التوافق الأسرى، ورغبة الصغير في مشاركة الكبار المسؤولية، وأنه أصبح ناضجاً، وكما تقبل الكبار من الآباء والمربين هذا التغيير في سلوك الصغار وكان التوجيه بالإقناع والإرشاد والنصح... فإن التقارب بين الصغار والكبار سيتم حدوثه، بل سيقوم الصغار بتعديل وتحويل اتجاهاتهم السلبية وأفكارهم عن الكبار وسلوكهم نحوه.

(و) وقد لا يهتم الآباء بالمشاكل الطارئة للصغار والتي قد يترتب عليها زيادة سوء التوافق بين الصغير وذاته، لذلك عندما تطرأ مشاكل في حياة الصغار، فإنه من الضروري اهتمام الآباء بهذه المشاكل، والعمل على تعديل سلوك الأبناء حتى لا يتمادى الأبناء ويترتب عليها مضاعفات. وقد تزداد متاعب الصغار إلى الحد الذي يؤدي إلى عزلتهم عن باقي أفاد الأسرة أو تكاتف المضايقات إلى حد البكاء أو العنف من قبل الصغار، أو التفوه بجراح الكلم أو يصل الأمر لاسمح الله إلى التفكير في الانتحار. وحتى يحدث الالتزام والضبط والتوافق الأسرى، يلزم من الآباء إيجاد متنفس لهموم الصغار لما يعانونه من المشكلات أو الآلام النفسية. ويمكن أن يتم ذلك بتشجيع الصغار والمراهقين على الإفصاح عن مشاعرهم، وزيادة الصلة بين الآباء والمربين وبينهم.

(ز) جانب آخر هام من جوانب الالتزام بالضبط والربط والنظام في المجتمع الأسرى بصفة خاصة والضبط الاجتماعي بصفة عامة. هو ما يتمثل في الانفصالية



الواقعة بين جيل الحاضر والمتمثل في الأبناء، وجيل الماضي المتمثل في الآباء، حيث تظهر في كثير من الأحيان سلطة الآباء في فرض معاييرهم دون مبالاة بمطالب الجيل الذي ينتمي إليه الأبناء، والواقع أن الإمكانيات الحاضرة والتغيير الحضاري السريع الذي تشهده الساحة العربية وعدم اقتناع الآباء في الكثير من الأحيان بالمستورد من الأفكار والتقاليد والمعايير التي تخالف ما عاش عليه الآباء . . وهو ما سبق تعريفه بصراع الأجيال . . . . وما يترتب عنه من الانفصالية بين الأجيال، ومن شأن ذلك إحداث عدم التماسك الأسري، الأمر الذي يحتاج من الآباء مساعدة وتوجيه الأبناء، عندما يحاولون إلزامهم بالمعايير والعادات والتقاليد وقواعد الضبط والنظام، مع الاهتمام بمطالب الجيل الذي ينتمي إليه الأبناء.

(ح) وكلما أدرك الآباء أن سوء التوافق من قبل الأبناء مرجعه فوارق الحضارة بين جيل الآباء، وأن نظرة الأبناء قد تصفهم بأنهم من جيل عتيق متزمت . . . وكانت محاولات الآباء التغلب على هذه النزعات في نفوس الصغار، عن طريق المناقشة والحوار الهادئ وزيادة الثقة بينهم وبين أبنائهم، وتعديل الأفكار السلبيّة من الأبناء . . . أدى ذلك إلى توافق أسري بين الآباء والأبناء.

بل إن هذا ما يضيق الثنائية والتعارض بين الأجيال، ويُقرب من الاتجاهات داخل الأسرة الواحدة، حيث تتاح فرص التعبير عن المشاعر وحيث لا تُفرض السلطة من قبل الآباء تجاه الأبناء.

(ط) تنمية الاستقلالية الذاتية بين الأبناء عن طريق إتاحة فرص المشاركة في الأدوار الاجتماعية التي من شأنها تدعيم الحياة الأسرية المتماسكة وتقليل المشاكل التي يعيشها جيل الأبناء. والافتقار إلى تحقيق الذات بين الأبناء، مرجعه التناقض في سلوك الكبار، والتناقض في نظام القيم والمعايير المعلنة داخل الأسرة أو المدرسة أو المؤسسة التربوية والإجبار على احترامها. بل إن التناقض بين القديم وبين ما يقتنع به القدامى والكبار من أهميته وقدره، وبين الحديث الذي يقتنع به الصغار والأحداث من أهميته وقدره وبين الجماعة والرفاق الصغار وبين قيم الكبار والآباء.

وهذه التناقضات من شأنها إحداث اضطرابات سلوكية في نفوس الصغار، وتكون من عواقبها الانعزالية والاعتراب وفقدان الثقة بالذات.



لذلك من أجل تقليل الصراعات في التفاعل والتعامل الأسرى . . . ومن أجل تماسك أسرى في مجتمعاتنا العربية . . . ومن أجل علاقات وانتماء أسرى بين أفراد الجماعة الأسرية في الوطن العربي حيث قد لا يتم الانتماء وتأكيد الذات وثقة الأبناء بأنفسهم . . . . . قد لا يتم هذا عن طريق النصح والوعظ ولا عن طريق الإرغام والقهر، بل عن طريق المشاركة، وحث الأبناء على التصرف فيما يتصل بحياتهم وفي مسؤولياتهم وأدوارهم الاجتماعية، حيث تتاح لهم الفرص المناسبة للتعبير عن مشاعرهم، في جو أسرى هادئ، يحدوه النظام والضبط دون إفراط أو تفريط .

وفي هذه التنمية الاستقلالية ما يُدرب الأبناء على المواطنة والانتماء كمواطنين . لذلك فإن تحقيق الذات وتحديد الهوية بالنسبة للأبناء من شأنه إيجاد توحيد إيجابي مع الوالدين، وإعطاء الفرصة أمام الأبناء للوصول إلى مشاركات إيجابية أكثر اتساعاً عن نطاق الأسرة وأكثر التزاماً بالضوابط للتماسك الاجتماعي في المجتمع الأم .

#### ثانياً: أساليب الوقاية لتقليل مشكلات التأخر الدراسي:

عند استعراض مشكلة التأخر الدراسي، والتي تُعد من المشكلات التربوية الاجتماعية النفسية، والتي تحدد في نوعها على أساس انخفاض معدل الذكاء أو إلى نقص الاستعداد والقدرة في مادة دراسية معينة، نجد أن مسببات التأخر الدراسي عديدة سبق إيضاحها ضمن المشكلات التعليمية .

ومن أساليب الوقاية لتقليل مشكلة التأخر الدراسي، محاولة تلافى مسببات التأخر الدراسي - الأسباب الحسومية (العقلية - الاجتماعية - الاقتصادية - الانفعالية - والمسببات الأخرى) والعناية بالإرشاد التربوي في المدارس والاهتمام بالنواحي الصحية والاجتماعية والاقتصادية للتلاميذ، وفي تعاون الآباء والمدرسين والإخصائيين النفسيين والاجتماعيين في المدارس، ما يعمل على المحافظة على مستوى التحصيل وتحسنه، وعلاج أسباب التأخر فيه وتنمية القدرات والمهارات عند التلاميذ عندما يتم التعرف على الأسباب الموضوعية لمشكلة التأخر الدراسي، كما أنه يمكن إقامة علاقات طيبة بين التلميذ المتأخر دراسياً والأخصائي النفسي والاجتماعي، حتى يتم تبصير التلميذ بجوانب مشكلته وتشجيعه على التعديل الذاتي للسلوك، وتحسين مستوى توافقه الأسرى والدراسي والاجتماعي .



### ثالثاً: أساليب الوقاية من الإدمان:

مشكلة الإدمان بين الشباب والكبار لما لها من مخاطر عديدة في المجتمع الإسلامي العربي لها مسببات عديدة، ومتغيرات أساسية تتمثل في العقار المستخدم في الإدمان، والفرد والمدمن، والبيئة التي يحدث فيها الإدمان. وتبع في العادة طرائق رئيسية للوقاية تناظر هذه المتغيرات وتتمثل في الوقاية القائمة على النماذج التالية:

الإصلاح التشريعي - الطبي (المتعلق بالصحة العامة) - النفسى - الاجتماعى - الثقافى .

وتعتمد هذه الطرائق على ما يتصل بها من سلوكيات متعلقة بالمتغيرات الخاصة بالإدمان والعلاج والوقاية فى مشكلة الإدمان كمشكلة اجتماعية، حيث يجب عدم الفصل بين العلاج والوقاية من الناحية العلمية. وهناك الأدوار والمسئوليات الاجتماعية للوقاية من الإدمان والمتمثلة فى الجوانب التالية:

التشريعات الوقائية - التوعية الدينية - مسئوليات البيئات الاجتماعية وهى الأسرة وجماعات الرفاق والمجتمع المحلى - ومسئولية المؤسسات التربوية - والتوعية الإعلامية .

كما أن الاستشفاء من الإدمان وعلاجه باعتبار أن العلاج - من الناحية المنطقية يمثل خطوة لاحقة للوقاية، وليس سابقة عليها، إذ عندما تكون هناك سياسات الوقاية المتكاملة البناءة تقل الجهود المبذولة نحو العلاج، وكلما ازدادت وكثفت الجهود المبذولة نحو العلاج، دل ذلك على قصور سياسات الوقاية وضياع الجهود الموجهة من المسئولين عنها - وهذا العلاج من الإدمان بين الشباب يتوقف على:

الحالات التى تدفع المدمن إلى العلاج - المكان المناسب لعلاج حالات الإدمان - كيفية علاج الإدمان .

### رابعاً: أساليب الوقاية من الاغتراب النفسى بين الأبناء والشباب:

يُمثل الفطام النفسى للشباب الاستقلال الذاتى لديهم فى قيادة أمورهم دون وصاية الراشدين فى الأسرة والمجتمع . هذا الفطام النفسى يُمثل تمهيداً واستعداداً لمسئولية الحياة وأعباء التصرفات الفردية .

وميل الفرد نحو الاستقلال الذاتى يبدأ مبكراً منذ الطفولة، ويشتد فى المراهقة حيث يدفعه ذلك إلى أنواع من سلوك التمرد على سلطة تفرض نفسها عليه .



ويتعثّر المراهق فى خطواته الأولى فى قيادة نفسه نحو الاستقلال الذاتى، وذلك لنقص فى خبراته العملية، وضيق فى آفاقه وعلاقاته. والشباب يتلقى فى عمليات الحياة أعباء الاستقلال الذاتى التى يشعر بثقلها، وقد ينوء بها ويحن إلى الطفولة الحاملة التى كان يلقي فيها أعباءه على غيره، ويتمنى أن يعود إلى الوراء ويسمى ذلك النكوص.

وخير وسيلة لإعداد الشباب للحياة العامة المستقبلية أن يتدربوا رويداً رويداً منذ الطفولة المبكرة، بحيث كلما تقدموا فى العمر، ازداد استقلالهم واعتمادهم على أنفسهم. وفى هذا ما يُقلل الكثير من سوء التوافق النفسى والاجتماعى فى حياة الشباب.

ومن المعروف أن الوليد ينشأ عاجزاً عن كل شىء وهو بحاجة إلى غيره فى تأمين كل ضروريات الحياة. وهذا الاعتماد المُطلق على الوالدين يجب أن يتقلص كلما نما الطفل جسماً وعقلياً وانفعالياً واجتماعياً، ثم يتابع سيره فى فطامه شيئاً فشيئاً، لا عن الثدى فحسب فى فطامه الغذائى، بل فى علاقاته الانفعالية والاجتماعية بينه وبين والديه وغيرهما من الراشدين. وهذا الفطام النفسى لا يمكن تحقيقه إلا بتدريب الطفل داخل الأسرة. وعندما يلتحق بالدراسة بحيث يتحمل تبعات تتوافق واستعداداته وأن تهيب كل فرصة ممكنة لتحمل المسئولية وإدراك التبعات وتلافى الأخطاء واتباع السلوك المتوافق دينياً واجتماعياً، والعمل على مواجهة المواقف وتصحيح الأخطاء واستئناف السير فى حياة المنزل والدراسة والمجتمع.

وهذا الفطام النفسى من شأنه تقليل الاغتراب النفسى، وهو من وسائل الوقاية من الانحرافات التى تتسبب من عدم إتاحة فرص الاستقلال الذاتى بين الشباب لقيادة أنفسهم فى تفكيرهم وانفعالهم، كما أن الفطام النفسى يُطالب به الشباب والراشدون كل مع نفسه فى توجيهها، وكل نحو الآخر فى رعايته وتنشئته.

#### خامساً : أساليب التوجيه المهني للشباب:

التوجيه المهني والتأهيل العلمى للحياة المنتجة يُحقق العديد من المزايا النفسية والاجتماعية التى تقلل من المشكلات المهنية والعملية عند الشباب والتأهيل المهني للشباب يتيح بجانب العائد المادى للشباب، ضمان الراحة النفسية التى يتلقاها الشباب عند أدائهم أعمالهم. ورعاية الشباب عند تفادى الأخطاء فى اختيار المهنة والتأهيل، يُعد من الأمور التى تواجه الآباء والمدرسين ورجال التربية والتوجيه والصناعة. وهذه الرعاية المهنية تحتاج إلى سياسة تقتضى رسم خطط التأهيل المهني للشباب التى تقوم على:





١ - تشجيع الشباب وإتاحة الفرص أمامهم للتعرف على خصائصهم ومميزاتهم واستعداداتهم العقلية والميول، حتى يتوافق العمل مع الطاقات والاستعدادات.

٢ - توصيف المهنة وإبراز أوجه التشابه فيها وتقسيم المهنة . . . ما يُحقق للشباب اختيار المهنة التي تتوافق مع ميوله واستعداداته.

٣ - اختيار المهنة المناسبة للشباب، مما يتوافق مع السمات الشخصية وخصائص المهنة ومتطلباتها مع تدريب الشباب عند الالتحاق بالعمل المناسب على اكتساب ما يُحقق له الاستقرار النفسي، وفي هذا ما يُحقق العائد المادي والمعنوي للشباب، وزيادة الكفاية الانتاجية لمصلحة المجتمع. ولعل في هذا ما يؤكد أهمية إنشاء وإقامة مراكز التوجيه والتدريب المهني للشباب، وأن هذه المراكز تقوم على الوقاية من:

(أ) المشكلات النفسية التي قد تواجه الشباب عندما لا يجدون العمل المناسب الذي يُحقق الحياة المستقلة المستقرة وما ينجم عند ذلك من ضياع لفاعلية الشباب ونشاطه في مرحلة من مراحل العمر تعتبر من المراحل الأساسية للحياة الإنتاجية.

(ب) المشكلات الاجتماعية: فالشباب الذي لم يؤهل لمهنة في الحياة سيكون عاطلاً عن العمل يعيش عائلة على غيره ويكون مصدر انحرافات في الحياة الاجتماعية أو قد يشغل الشباب أماكن غير متوافقة مع كفاءاتهم واستعداداتهم، وخاصة إذا كانوا من أصحاب الخطوة الاجتماعية وبذلك يحرمون غيرهم من الأكفاء المؤهلين.

(ج) المشكلات الاقتصادية حيث تُسند الأعمال في بعض الأحيان إلى غير أهلها، وفي هذا ما يُعرقل الكفاية الإنتاجية والاقتصادية، بل قد يكون سبباً إلى انتشار البطالة أو سوء الإدارة والواقع أن مراكز التوجيه والتدريب المهني للشباب، ونظم التوجيه المهني الناجحة هي التي تجعل من كفاءات الشباب نقاط انطلاق ومراكز توجيه وإعداد مواطن توريح الأعمال بنجاح وفق الاستعدادات.

والتوجيه المهني المنظم يقوم على حُسن اختيار المهنة لشبابها وبذلك يستفيد المجتمع إلى أقصى الإمكانيات والحدود من طاقات الشباب وميولهم، ونضمن لهم مستوى اقتصادياً طيباً وحياة اجتماعية مستقرة واتزاناً نفسياً متكاملاً.

سادساً: أساليب المشاركة الاجتماعية الإيجابية للشباب في الحياة الاجتماعية

تؤدي إلى عائد فعال للشباب أنفسهم وللمجتمع الذي يعيشون فيه. وقد يُضحى الشاب بكل شيء إلا في حياته الاجتماعية النشيطة مع رفاقه وأصدقائه. لذلك يمثل



الانطواء مشكلة عند بعض الشباب، حيث إن الانطواء يُمثل عدم النضوج الاجتماعي وعدم الكفاءة الفردية للحياة الاجتماعية التي هي من أهم خصائص الحياة الإنسانية.

فالشباب حين لا يجد في نفسه القدرة على المشاركة الاجتماعية، يتعد عن أهله وجيرانه وأقاربه، ولا يرغب في مواجهة مواقف جديدة ويؤثر الابتعاد عن الناس، وقد يتنقم ممن حوله، وتكون انفعالاته حادة غير مستقرة، ويجتر الخيالات والذكريات التي قد تجر عليه مشكلات عديدة. ويرجع الانطواء عند بعض الشباب إلى الإخفاق في تحقيق الذات نتيجة فقدان الثقة بالنفس أو النقص والإعاقة الجسمية أو العقلية أو إلى نبذ من الأسرة وتفضيل فرد آخر عليه، وحيث يكره المناقشة والاشتراك في الحياة الاجتماعية التي تتطلب القدرة والكفاءة والمثابرة. والسلوك الانطوائي قد يكون بقدر محدد، وعندئذ قد لا يثير مشكلة نفسية أو اجتماعية. بينما الانطوائية الحادة تشكل اضطرابات نفسية. ويكون من نتائجها مضاعفات القلق والأناثية والسخرية والكآبة. مما يجعل حياة الشاب راكدة جامدة لا يستطيع تحملها.

والطريق الطبيعي للسلوك الانطوائي يعتمد على كشف أسباب ودوافع الانطواء، والتشخيص الصحيح يعد أول مراحل العلاج.

ومن أسباب الانطواء عوامل عديدة منها:

١ - الاختلال العضوي الناجم عن اضطرابات الإفراز الهرموني بالجسم أو الجهاز العصبي وحيويته.

٢ - أو يكون السبب من المحيط البيئي عندما تتكاثر الصعوبات وعوامل الفشل في الحياة الاجتماعية.

٣ - أو يكون السبب من التنشئة الاجتماعية القائمة على العناية الزائدة والإسراف في التدليل، والمصارعة في تأمين كل الطلبات وإشباع كل الرغبات.

٤ - أو قد يكون السبب من افتقار التشجيع الكافي من الأقران، وخاصة إذا كان الفرد ذا عاهة جسمية أو تشويه بدني أو ضعف في المستوى العقلي فينطوي الفرد هرباً من سخرية الناس. ويعتبر المجتمع مسؤولاً عن هرب الشباب من المشاركات الاجتماعية الفعالة، حيث قد تؤدي الانطوائية الحادة إلى الكراهية والحقد والعدوان، الأمر الذي تحتاج فيه الخدمات الاجتماعية للشباب مراعاة هذا الجانب الاجتماعي والخاص بالمشاركات الاجتماعية الفعالة للشباب.



## المبحث الخامس والعشرون

# طرائق وسبل الرعاية الأسرية والمؤسسات التربوية والإعلامية بالنسبة للزوجة (الأم) العاملة

خروج الزوجة (الأم) إلى العمل قد يكون لأسباب اجتماعية أو اقتصادية، اقتضت الضرورة إلى خروج المرأة إلى العمل، دون أن يكون هناك سند ورعاية كافية من المجتمع يعينها على إنجاز التطور الهام في حياتها الأسرية وفي العمل، بما يساعدها على حل مشكلاتها، وتثبيت أقدامها في حياتها الأسرية وفي رعايتها لزوجها وأولادها ونجاحها في العمل، وهو الأمر الذي كانت له آثاره السلبية في أكثر حالات الزوجة (المرأة العاملة) لأدوارها كزوجة وكأم وأثره على الحياة الأسرية، وأضعف من دور الأسرة في المجتمع المعاصر.

### توصيات ومقترحات حول عمل الزوجة (الأم) وأثر ذلك على الحياة الأسرية:

لعل من الملائم إبداء التوصيات والمقترحات التي يمكن أن تؤدي - إذا ما وجدت طريقاً إلى التنفيذ - إلى التخفيف من حجم المشكلات والصعوبات التي تعاني منها المرأة العاملة، وبالتالي من حدة الصراعات التي تتعرض لها، والتي تؤثر بدورها على الحياة الأسرية.

ونود الإشارة إلى أن مساعدة المرأة العاملة على حل صراعاتها، في محاولة التوفيق بين حياتها الأسرية وفي عملها، لا يمكن أن يحدث سريعاً وبمعالجة ظاهرية أو سطحية، وإنما ينبغي أن يتناول البناء النفسي والاجتماعي للرجل والمرأة على السواء، بل وإعادة تركيب البنية الثقافية للمجتمع بأسره، بما فيها من أنساق القيم والاتجاهات والتقاليد. ومن هذا فإن التغيير ينبغي أن يتناول الأسس التي يعتمد عليها المجتمع ويستمد منها أفرادها نماذج السلوك وأساليبه. كما يتناول في الوقت نفسه البناء الخارجي للمجتمع، ممثلاً في مؤسساته وأجهزته كالمدرسة والمؤسسات الثقافية والإعلامية والخدمات الأخرى. ونعرض فيما يلي التوصيات والمقترحات الخاصة بذلك:



## أولاً - على مستوى عمليات التنشئة الاجتماعية والتربوية:

محاولة بناء واكتساب اتجاهات اجتماعية جديدة تنظر إلى الذكر والأنثى نظرة إنسانية، على أن يتم ذلك منذ مراحل العمر المبكرة في حياة الأطفال، ويتطلب ذلك من الأسرة والمدرسة، ما يلي:

### ١ - على مستوى الأسرة:

(أ) عدم إظهار التمييز في معاملة الأبناء، بين ذكر وأنثى، فما زالت الاتجاهات الوالدية تحبذ الذكور على الإناث مع أن القرآن يقول: ﴿آبَاؤُكُمْ وَأَبْنَاؤُكُمْ لَا تَدْرُونَ أَيُّهُمْ أَقْرَبُ لَكُمْ نَفْعًا﴾ (النساء: ١١) وتؤثر هذه الاتجاهات في تفضيل الذكر على الأنثى رغم ما يُحدده الشرع الحنيف في الرعاية الوالدية للذكور والإناث على حد سواء.

(ب) عدم الربط بين أداء العمل المنزلي وجنس الأبناء، فما زال بعض الآباء والأمهات يطلبون من البنات القيام بعمليات الرعاية المنزلية والتنظيم داخل البيت دون الصبيان، رغم أنه يجب أن يعتاد الصبيان المساهمة في أعمال المنزل.

(ج) تدريب البنين والبنات منذ الصغر على التعاون معاً في أداء بعض الأعمال المنزلية دون تمييز. فقد كان على بن أبي طالب رضى الله عنه يعاون زوجته فاطمة بنت رسول الله ﷺ، في كثير من أعمال المنزل.

(د) ولما كانت العقبة أمام تحقيق هذه التوصيات، هو افتقاد القدوة والنموذج من الزوج والزوجة، فإنه يُقترح توجيه برامج إرشادية للآباء والأمهات حيث يستمعون إلى محاضرات نفسية واجتماعية وتربوية ويشتركون في حلقات للمناقشة حول الموضوعات والمشكلات التي يصادفها الأزواج والزوجات والآباء والأمهات، في أداء أدوارهم، وذلك تحت إشراف خبراء متخصصين في فروع مختلفة كالطب والصحة النفسية والاجتماع والتدبير المنزلي. ويمكن أن تكون هذه البرامج الإرشادية جزءاً من نشاطات الجامعات في مراكز خدمة المجتمع ومعاهد التعليم، والأندية الرياضية والاجتماعية، الهيئات الاجتماعية.

### ٢ - على مستوى المدرسة:

(أ) إعادة النظر في الكتب الدراسية مثل كتب القراءة والتربية الاجتماعية لتخليصها من الاتجاهات التقليدية نحو المرأة والرجل، وإضافة اتجاهات إيجابية جديدة



تدعم علاقات المشاركة في الحياة الزوجية بطرق تعاونية وخاصة للتعريف بعمل الزوجة، دون الخروج عما يحدده الشرع من التزامات.

(ب) تدريب الذكور والإناث معاً مسبقاً لمناهج مشتركة، على مواقف العمل المنزلي، مثل عمليات التنسيق، وإعداد حجرات النوم التي ينامون فيها، وصيانة بعض الأجهزة المنزلية والأدوات الكهربائية والصحية . . . إلخ، مع التركيز على العبء الملقى على الإناث باعتبارهن أمهات المستقبل. فما زالت مدارسنا الابتدائية تقدم مناهج منفصلة للإناث وأخرى للذكور حيث يتدرب البنات على الأعمال المنزلية والتدبير، ويتدرب الأولاد على أشغال النجارة والكهرباء والمعادن وأشغال الفلاحة والبساتين، رغم أن الحياة الحديثة تحتاج إلى زيادة التدريب في مجالات منزلية أخرى لكلا الجنسين.

(ج) الاهتمام بالثقافة الأسرية، في المدارس حتى ينشأ الأطفال تنشئة تعاونية تتسم باحترام المرأة باعتبارها الأم والأخت والزوجة، والعمل من قبل الزوج والأبناء على تسهيل الحياة الأسرية بكل السبل.

(د) الاهتمام بمرحلة تعليم عمر ما قبل سن المدرسة الابتدائية، فما زال هذا التعليم هامشياً وخاضعاً للجهود الشخصية أو للاستثمارات الخاصة.

ويتطلب الأمر أن تكون هذه المرحلة موازية لمرحلة التعليم الابتدائي، أو التعليم الأولي، من حيث الانتشار ومن حيث الاهتمام، «فالتعليم الأولي» يبدأ من المرحلة التي تقع بين الثانية أو الثالثة حتى الخامسة أو السادسة. والاهتمام بهذه المرحلة التعليمية يُخفف عن الزوجة والأم العاملة من المتاعب في رعاية الأطفال الصغار.

### ثانياً - على مستوى أجهزة التثقيف والإعلام:

إن مؤسسات الثقافة مثل قصور الثقافة وأجهزة النشر والإعلام والنوادي الأدبية والثقافية تُعد مسئولة عن تقديم المواد الثقافية التي تتناول مشكلات المرأة العاملة بشيء من التبصير والاستنارة، لإيضاح المشكلات والصعوبات الخاصة بعمل المرأة لتصبح مستفيدة بنتائج الدراسات العلمية التي تجرى في هذا المجال، لمساعدة المرأة العاملة للاهتمام إلى الأساليب التي تواجهها وما تصادفه من صعوبات في أداء أدوارها. وهو ما ينبغي أن تقوم به كذلك أجهزة الإعلام من إذاعة وتلفزيون وصحافة.



ثالثاً - على مستوى الخدمات التي يمكن أن تقدم للمرأة العاملة تيسيراً لأداء أدوارها:

١ - التوسع في إنشاء دور الحضانة في أماكن العمل أو في التجمعات السكنية للأسرة التي تعمل فيها الزوجة (الأم) حتى تطمئن الأمهات العاملات على رعاية صغارهن.

٢ - التفكير في إنشاء مكاتب لتنظيم الخدمات بالمنازل، وتدريب العاملات على رعاية الأطفال، وما يتعلق بهذه الرعاية من خدمات.

٣ - التوسع في نظام نقل العاملين والعاملات إلى مقر أعمالهم وعودتهم إلى مساكنهم بوسائل مواصلات ميسرة عن طريق جهات عملهم.

٤ - إقامة الأحياء السكنية للعاملين بجوار العمل وتوفير الخدمات الأساسية في هذه التجمعات السكنية.



## المبحث السادس والعشرون

# طرائق وسبل الرعاية الأسرية للمسنين والشيوخ

## ومرضى الشيخوخة المبكرة

في عالمنا المعاصر. أدت التطورات السريعة المتلاحقة في المجال التكنولوجي وما يتطلبه من ضرورة تحديد المهارات وما صاحب ذلك من تطور في أساليب الإنتاج، وضرورة الاعتماد على الأيدي العاملة الماهرة، إلا أن الغير قادرين على العمل أصبحوا يمثلون مشكلة اجتماعية في المجتمع المعاصر، بل إن الشيخوخة الاجتماعية -Social aging أصبحت في الوقت الحاضر في المجتمعات القديمة تعتمد أساساً على العائلة الممتدة أو العائلة الكبيرة وأصبحت الآن تعتمد على الأيدي الماهرة.

والنظرة القائمة في المجتمعات المعاصرة تحيل إلى التقاعد كل من يفقد جزءاً كبيراً من القدرة الفيزيائية أو العجز عن ممارسة الأعمال الصعبة الشاقة المجهدة، أو يفقد جزءاً من قدرته على التركيز والتدقيق في العمل.

والشيخوخة - في الواقع - لا تؤلف مشكلة في المجتمعات المحافظة على تراثها وتقاليدها الدينية والاجتماعية، بل هي في الواقع وليدة الصناعة والتقدم، وهي نتاج التنظيم الصناعي المعاصر، الذي أحدث الكثير من التغيرات الاجتماعية العميقة في بناء المجتمع وبالذات في البناء أو البنية الأسرى Family Structure

ولتحديد سبل وطرائق الرعاية والتنشئة الاجتماعية، نتناول بإيضاح النقاط التالية:

١ - الأبعاد النفسية والاجتماعية للشيخوخة.

٢ - احتياجات الشيخوخة.

٣ - التخفيف من الآثار النفسية والاجتماعية للشيخوخة.

٤ - سبل وطرائق الرعاية النفسية والاجتماعية للشيخوخة.

٥ - آمال طبية لمرضى الشيخوخة المبكرة.





## ١ - الأبعاد النفسية والاجتماعية للشيخوخة:

تنظر بعض المجتمعات إلى الشيخوخة نظرة تقدير واحترام وتبجيل، ولا تعتبر الشيخوخة عبئاً ثقيلاً . . . بينما تنظر مجتمعات أخرى إليها على أنها مرض أو حالة باثولوجية، ويجب على الآخرين تحمل الشيخوخة بمتابعتهم.

والواقع، أن الشيخوخة ليست مجرد عملية بيولوجية بحتة تظهر آثارها في التغيرات الفيزيائية والفسولوجية التي تطرأ على الفرد حتى يصل إلى العمر المتأخر، وإنما هي بالإضافة إلى ذلك ظاهرة اجتماعية لها Social Phenomenon أبعادها المتعددة.

ويتمثل موقف المجتمع من الفرد المسن في:

أ - موقف المجتمع من الفرد حين يصل إلى سن معينة بالذات يحددها المجتمع بطريقة تعسفية دون أن يأخذ في الاعتبار الحالة الفيزيائية أو العقلية للأفراد.

ب - فرض قيود على المسنين تتمثل بوضوح في الحكم عليهم بالتقاعد من وظائفهم وأعمالهم وما يترتب على ذلك من:

\* الامتناع عن ممارسة الكثير من أوجه النشاط اليومي العادية التي ألفوا القيام بها والمشاركة فيها لسنوات طويلة.

\* توقع المجتمع منهم اتباع أنماط سلوكية معينة يحددها المجتمع نفسه لهم، وحيث يتعذر عليهم الخروج عنها نخشية التعرض للجزاءات الاجتماعية القاسية والتي منها على سبيل المثال سخرية المجتمع بهم. والآثار المترتبة على ذلك في مجملها آثار نفسية واجتماعية تؤدي بهم إلى:

\* الشعور بالوحدة والكآبة والعزلة.

\* الإحساس بعدم الانتماء وعدم الجدوى والنفخ بالنسبة للآخرين.

\* انصراف وإعراض المجتمع عنهم وعدم الرغبة في معاشرتهم لعدم قدرتهم وصلاحياتهم للقيام بعمل معين، أو النفع العائد منهم على المجتمع.

هذا بالإضافة إلى ما سبق ذكره من أن التقاعد بالنسبة للشيخ معناه الحكم على الشيخ بالانسحاب من حياة المجتمع في أعم الأحوال.



## ٢. احتياجات الشيخوخة:

فيما يلي موجز للاحتياجات النفسية والاجتماعية للشيخوخة:

أ - حاجة الشيخوخة إلى أن يفهموا أنفسهم إذ تعوز الغالبية منهم، الإحاطة بما يتصل بعملية النضج والتقدم في العمر، حتى يمكنه إدراك المتغيرات التي تطرأ على طاقاتهم العقلية والبدنية وبناء شخصياتهم مما يؤثر في أحوالهم النفسية وأدوارهم في المجتمع، الأمر الذي يعد جوهرياً بالنسبة لتكيفهم، وفي ذات الوقت، فهم حاجتهم إلى الحصول على خبرات ومهارات وتجارب جديدة كأساس للأنشطة المختلفة التي يمكنهم ممارستها عند وصولهم إلى سن التقاعد. مثال ذلك شغل أنفسهم بالأعمال والخدمات التطوعية وإتاحة الفرصة لهم للإشباع الروحي والثقافي والترويحي، وغير ذلك من المناشط التي تحول دون التدهور البدني والعقلي لهم وتهيئ أطول الفرص أمامهم للمواطنة الصالحة.

ب - حاجة المقبلين على مرحلة التقدم في العمر، كأولئك الذين يقتربون من الستين من أعمارهم أو في طريقهم إلى الاعتزال والتقاعد. إذ إنهم في حاجة إلى إعداد وتهيئة وتثقيف يوفر لهم الأمن والاستقرار النفسي، ويمكنهم من المحافظة على نشاطهم وصحتهم في مرحلة العمر التي يجتازون أعتابها، ويتم ذلك بوسائل التوعية والإرشاد التالية:

أ - إتاحة الفرص للنشاط والعمل بعد الوصول إلى مرحلة الشيخوخة أو عند الاعتزال والتقاعد حيث الحاجة الملحة - آتئذ - للتوجيه والإرشاد من جانب الإخصائيين في الجوانب الصحية والاجتماعية للشيخوخة والمسنين.

ب - التوجيه الخاص بطرق الاحتفاظ بصحة جيدة واتباع الأساليب المعيشية التي تلائم المرحلة العمرية التي يمر بها الإنسان، مع الإحاطة بطرق الضبط والوقاية من أمراض الشيخوخة والعلل المزمنة.

ج - تأمين المورد المالي للمقبلين على الاعتزال والتقاعد والذين هم على وشك الدخول في طائفة المسنين، لما لهذا من أثر في نفوسهم وصحتهم أيضاً، إذ إن توقعات انكماش هذا المورد تسبب متاعب جمّة لكثير من المواطنين الذين قاربوا سن الإحالة على التقاعد.

د - توفير حياة أسرية وصلات اجتماعية وروابط ذات علاقة مناسبة لمرحلة ما قبل



الاعتزال ومرحلة التقاعد، في إطار ما يُعرف بالإعداد للتقاعد أو التخطيط للاعتزال Retirement Guidance أو ما يُعرف بإرشاد التقاعد وتثمر الجهود إذا بذلت في مجموعات صغيرة تناقش فيها كيفية التخطيط لإيجابيات سن التقاعد.

أما الوظيفة الإرشادية فيحسن أن يتبع فيها المقابلة الفردية.

إذ إنها تمثل خدمة فردية تهدف إلى مساعدة الفرد لاتخاذ قراراته بنفسه في الأمور المتعلقة بحياة التقاعد والتقدم في السن كالنواحي المالية والإيوائية والصحية.

هـ - إجادة أنواع من الأنشطة والمهارات التي يمكن أن تكون بديلاً عما كان يمارس من قبل الدخول في مرحلة التقدم في السن، إذ إن في ذلك ما يُعد من المظاهر الصحية الاجتماعية.

و - محاولة تغيير نظرة المجتمع إلى الشيخوخة من الصورة التقليدية التي توحى بأن التقدم في العمر . . . يمثل استسلاماً وركوداً أو في حاجة إلى التغيير . . . إذا لم يعد المسن عندما تتوافر له الخبرات والثقافة والظروف الصحية والسكنية الملائمة هو الشخص الذي يفرض عليه الخمول والاستسلام والخضوع.

فالمجتمع في حاجة إلى الإدراك السليم لمشكلات الشيخوخة حتى يمكن للشيخوخة المساهمة والمشاركة في مواجهة هذه المرحلة من العمر مواجهة صحية. وبدون هذه المشاركة من أفراد المجتمع فإن الجهود المبذولة تجاه الشيخوخة يضعف مفعولها.

ز - ضرورة الإعداد الصحيح من الإخصائيين النفسيين والاجتماعيين والأطباء والمربين والمرضات، الذين يمكنهم التعامل والتفاعل مع الشيخوخة والمسنين من حيث الجوانب التالية:

١ - الإحاطة بالتغيرات البيولوجية والفسولوجية والنفسية والاجتماعية عند المسنين، مع معرفة الظروف البيئية المتعلقة بكبار السن كفتة من فئات المجتمع.

٢ - الإلمام بالخبرات اللازمة في مجال العلاقات الإنسانية المتصلة بالخدمات الخاصة بالشيخوخة والمسنين.

٣ - معرفة المعلومات الوافية عن الموارد والإمكانات التي يمكن أن تفيد في سد احتياجات المسنين وحل مشكلاتهم الطبية والاجتماعية والنفسية.

هذا ومن المعروف أن الشيخوخة والمسنين، لا يكونون على نفس الكفاية والرضا.



كما كانوا من قبل أو خلال سنوات العمل أو الخدمة، لذلك فهم في حاجة إلى إعادة التطبيع أو إعادة التطبيع الاجتماعي.

### ٣. التخفيف من الآثار النفسية والاجتماعية للشيخوخة؛

من حيث إن الشيوخ والمسنين يعانون من التغيرات العضوية والحيوية والوظيفية، وما يترتب على ذلك من اضطرابات واختلالات صحية وإعاقات قد تؤدي بهم إلى مضاعفات وقد تعرض حياتهم للمخاطر والحوادث، فإن الشيوخ والمسنين، عادة ما يكون الاهتمام بعلاج المخاطر التي تحيط بهم داخل المؤسسات الصحية، ومراكز التأهيل، ومؤسسات الرعاية الاجتماعية للمسنين.

ولكنه من الأهمية بمكان الاهتمام بمواجهة المشاكل النفسية والاجتماعية التي تواجه الشيوخ والتي حسبما أثير من قبل تحدث التوافق أو سوء التوافق لديهم.

والعلاجات الصحية والوظيفية، قد تبدأ ولكن العلاج النفسى قد يطول أمده، الأمر الذى يحتاج إلى مواجهة معوقات التوافق النفسى فى الشيخوخة والتي تختص بتكيف المسنين بقدر المستطاع مع مراعاة:

أ - التغيرات العضوية والبيولوجية والفسيوولوجية المواقبة للتقدم فى العمر، وما يصاحبها من تدهور صحى وتغيرات جسمية عامة.

ب - التغيرات المعرفية والعقلية وما يصاحبها من تدهور عقلى.

ج - تغيرات تقدير الذات والمكانة الاجتماعية والناجمة من الإحالة إلى التقاعد وعدم مواصلة العمل حتى فى حالة توافر الاستعداد والقدرات التي تمكنهم من مواصلة العمل وما قد يصاحب ذلك من الإحساس بعدم القيمة والشعور بالذنب، والانتكالية الناجمة عن نقص الموارد المالية وعدم كفاية الدخل.

د - تغيرات أسلوب ونمط الحياة، والتي تصبح من الرتبة مما يُثير القلق والتبرم الدائب.

هـ - العزلة الاجتماعية وانحسار العلاقات الاجتماعية أو ما يُعرف بالانقطاع الاجتماعي نتيجة لتصلب السلوك الاجتماعي Social Ossification عند بعض الشيوخ والمسنين ومقاومتهم لكل تغيير يواجهونه من أجل تحسين مستواهم الصحى أو العقلى أو الفكرى أو الاجتماعي.



هذا من جانب، ويأتي من جانب آخر دور المجتمعات التي تلعب دوراً أساسياً في التخفيف عن الآثار النفسية والاجتماعية للشيخوخة.

فمن الأهمية بمكان أن يشعر الشيوخ بأنهم لا يزالون يلعبون دورهم في الحياة الاجتماعية، وأن المجتمع لا يزال يحتاج إلى خدماتهم.

والواقع أن المجتمعات القبلية أو ما تُعرف من الناحية الإثنوبولوجية بالمجتمعات البدائية تؤكد بحكم تنظيمها القبلي القائم على القرابة، وتعطي أهمية بالغة للتكامل الاجتماعي بين أفراد الجماعة وحيث تؤكد هذه المجتمعات على أهمية الفرد من واقع السن والجنس، وأنه لا بد من الإسهام الإيجابي لكافة الأفراد في التفاعل الاجتماعي بين أفراد الجماعة بما فيهم الشيوخ وكبار السن.

يُضاف إلى ذلك تمتع الشيوخ في هذه المجتمعات بدرجة عالية من التبجيل والاحترام، الأمر الذي لا يتوافر مع قرائنهم في المجتمعات المدنية والمتقدمة.

والواقع أن المجتمعات الريفية والبسيطة والتقليدية من واقع وقارها للشيخوخة، تعتبر هذه المرحلة من العمر أفضل فترات العمر وتعطيها من المميزات وتضفي على أفرادها من الفضائل ما تشعر أفرادها بأنهم في أزهى مراحل عمرهم. ومن هنا يتحقق التكامل الاجتماعي وحيث يسهم Social Integration الشيوخ في الحياة الاجتماعية، ويكون التفاضل المبني على التماسك الاجتماعي يؤكد أهمية السن وتوزيع التبعات والمسئوليات على أساس مراحل أو طبقات العمر، وليس على أساس التمييز الطبقي، حسبما هو موجود في المجتمعات الغربية المعاصرة.

ومن ناحية الدور الاجتماعي Social Role الذي يُعد من أهم ما يقوم به الشيوخ والمسنون في هذه المجتمعات فإن الأنشطة التي توكل إلى الشيوخ تختص بالمهام الدينية والشعائرية وتولى الأحكام، والفصل في الخصومات في حال غياب السلطات الإدارية. إضافة إلى قيامهم بتنشئة وتوعية الشباب والصغار ونقل التراث إليهم.

لذلك يتوافر في هذه المجتمعات ما يغيب في المجتمعات المتقدمة من توقير الكبار وإعطائهم مكانتهم الاجتماعية اللائقة وإتاحة فرص المشاركة أمامهم بما يتوافق مع أعمارهم وخبراتهم وطاقاتهم وفي كل هذا ما يُحقق لهم استمرارية الحياة الاجتماعية المتوافقة ويخفف من الآثار والاضطرابات النفسية والاجتماعية التي تواجههم.



#### ٤ . سبل وطرائق الرعاية الصحية والنفسية والاجتماعية للشيخوخة:

نعرض فيما يلي بعض سبل وطرائق الرعاية التي يمكن أن تقدم للشيخوخة ومن هذه السبل ما يأتي:

##### أ - الرعاية الصحية:

لاشك أن الرعاية الصحية واجبة وأساسية عند التقدم في العمر، وعلاج الاختلالات العضوية والحيوية والوظيفية من شأنها تيسير سبل العلاج النفسي والاجتماعي في حياة المسنين.

والواقع أن الرعاية الصحية التي يحتاجها المسنون تتمثل في الكشف الطبي الدوري، للتعرف بصورة مبكرة على ما يواجهه المسنون من مشكلات صحية، وتقديم المشورة الطبية بهدف المحافظة على صحة ونشاط وحيوية الأفراد المتقدمين في العمر. مثال ذلك أن يترك التدخين ويراعى القواعد الصحية في الطعام والشراب وعادات النوم والرياضة.

ويمكن أن يتم ذلك بصفة دورية داخل المستشفيات أو المصحات أو داخل المنازل في الحالات التي يتعذر فيها انتقال المسن إلى المصحات العلاجية.

##### ومن المبادئ الأساسية في علاج أمراض الشيخوخة:

\* إبقاء المريض فوق سن الستين في الفراش في حالة عدم الحركة أقل فترة ممكنة، إذ إن طول الفترة التي يمكثها المريض المسن في الفراش يترتب عليها ظهور أمراض أخرى فضلا عما تصيبه من ضعف وضمور في العضلات والعظام.

\* عدم إعطاء أدوية كثيرة للمريض المسن وسبب هذا:

١ - عدم دقة تناول المريض المسن للدواء، وما قد يترتب على ذلك من أخطاء جسيمة، قد تؤدي إلى إصابة المريض بأضرار بالغة.

٢ - بعض الأدوية لها آثار جانبية قد يتحملها الشباب المريض، لكنها تكون ذات تأثير ضار أو قاتل على المريض المسن، ومثال ذلك أدوية علاج المغص التي قد تسبب احتباسا في البول والبراز وارتفاعا في ضغط الدم، والتي قد تؤدي إلى جلطة في الشريان التاجي للقلب أو في شرايين المخ عندما يتناولها المسن.



## ب - الرعاية النفسية:

من الضروري توعية الرأى العام بأهمية توفير المناخ النفسى المناسب لكبار السن، بحيث يوفر لهم الأمن النفسى والشعور بالكرامة

كما أنه من المفيد محاولة إقناع المسن بتقبل العادات والتقاليد التى تساعدهم على تحقيق التكيف الشخصى والاجتماعى مما يجعله يحظى بتقدير الجماعة.

كما يُفضل تبصير المسن بأن التغيرات الجسمية والعقلية تمثل ظاهرة عادية، وعليه تقبل هذه التغيرات، وفى هذا ما يُقلل القلق والإحباط على المستوى الشخصى، أو على المستوى الاجتماعى فيما يتصل بعلاقاته الاجتماعيه مع الآخرين فى الأسرة ومع الأصدقاء.

ويمكن معاونة المسنين فى توفير نوادى خاصة لقضاء أوقات فراغهم لممارسة بعض الهوايات أو المشاركة فى بعض الأنشطة الاجتماعيه، وحيث يشعرون أنهم يمارسون أدواراً اجتماعيه مقبولة، ويحقق لهم هذا المزيد من التقدير والشعور بالرضا.

## ج - الرعاية الاجتماعيه:

هناك خدمات اجتماعيه أساسيه لابد من توفيرها لكبار السن للحفاظ على حياتهم بكرامة وتمثل هذه الخدمات فى:

أ - توفير مساعدات اجتماعيه لكبار السن الذين تقل دخولهم عن الحد الذى يحفظ لهم حياة كريمه تشبه تلك التى اعتادوا عليها. ومن أولى الواجبات توفير المساعدات الاجتماعيه لدعم الرواتب التقاعديه أو منح رواتب كامله لمن لا يستفيد من الرواتب التقاعديه.

ب - إصدار التشريعات الاجتماعيه التى تنظم العمل وتحدد إجراءات التقاعد، وخاصة أن الفروق من شأنها أن تجعل بعض كبار السن قادرين على تقديم خدمات فى مجالات الفكر أو الأدب أو الإدارة للمجتمع.

ج - إنشاء دور لرعاية المسنين توفر لهم الإقامة والطعام والشراب أو توفير الخدمات المنزليه للمسنين الذين يفتقدون العون الأسرى، والذين لا يرغبون فى ترك مقار إقامتهم.





## خدمات الإرشاد العلاجي:

في مرحلة الشيخوخة يحتاج المسن إلى تهيئة المناخ النفسي والاجتماعي الصحي المناسب للحماية في هذه المرحلة الحساسة من العمر، والهدف من ذلك رفع الروح المعنوية وإشباع الحاجات والنشاط النفسي وتحقيق الأمن النفسي والشعور بالكرامة وعزة النفس.

والواقع أن التوافق النفسي والاجتماعي السليم في مرحلة الشيخوخة يحتاج إلى التوافق مع التقاليد والعادات السائدة المحددة والخاصة بالأجيال المختلفة.

وقد يعوق التمسك الجامد بالتقاليد والمهارات من التوافق الاجتماعي عند الشيخوخة. بل إن التوافق الاجتماعي أيضاً يحتاج إلى التوافق مع الأجيال الأخرى حتى يحقق الشيخ لنفسه التوافق الاجتماعي الضروري للحياة الهادئة.

وتتضمن خدمات الإرشاد العلاجي مساعدة الشيخوخة في التوافق النفسي الاجتماعي السليم، مع مراعاة التقاليد والعادات السائدة المحددة والخاصة بالتعامل بين الأجيال، حتى يحقق الشيخ التوافق الضروري للحياة السعيدة. ومن الأهمية بمكان العمل على حل مشكلات الشيخوخة عند ظهورها حتى لا تتفاقم المشكلة مع مرور العمر.

## ٥. آمال طبية لمرض الشيخوخة المبكرة

مع نهاية «عقد المخ» وإشراقات القرن الحادي والعشرين بدأت بشائر النتائج المثمرة للبحوث الجادة في مجال العلوم العصبية، تكشف أسرار الأمراض العصبية التي استعصت على العلاج لأزمنة طويلة، وصرنا قاب قوسين أو أدنى من استخدام وسائل ناجحة لعلاج الكثير من هذه الأمراض واسعة الانتشار.

ويعتبر مرض «الزهايمر» الذي يعاني منه رونالد ريغان الرئيس الأمريكي الأسبق - أهم أسباب الشيخوخة المبكرة وضعف الذاكرة والقصور المطرد في القدرات الذهنية وفي وظائف المخ عامة. هذا المرض متعدد الأسباب، فهناك استعداد وراثي في بعض العائلات للإصابة به وتم اكتشاف الجين الخاص به عام ١٩٩٣ (APOE)، كما أن هناك تغيرات باثولوجية مكتسبة مثل ترسيب رقائق الأميلويد (بيتا - أميلويد - بروتين) في المخ والتي تؤدي إلى تحطيم خلايا وأنسجة المخ، وترسب أيضاً ألياف غير مذابة ينتج عنها نقص شديد في الناقل الكيميائي «أستيل كولين» وبالتالي إلى اختلال وظائف الدوائر العصبية الكهروكيميائية المشاركة في وظائف الذاكرة والتركيز والتخطيط والسلوك



الشخصى وخلافه. ومع مرور الوقت تختل وظائف المخ الذهنية بحيث يصعب علي المريض التعرف علي من حوله وعلي البيئة المحيطة به ويؤدي ذلك إلى اضطراب حياة الأسرة كلها وإلى حاجة المريض لعناية تمريضية مستمرة.

وقد انتجت بعض شركات الأدوية عقاقير جديدة مثل ARICEPT و EXELON والتي تؤدي إلى زيادة نسبة الاستيل كولين بالمخ مما يؤدي إلى تحسين حالة المريض وقتياً ولكنها لا توقف تطور المرض. كما تستخدم عقاقير أخرى مثل مضادات الأكسدة (فيتامين E) ومضادات الالتهاب والاستروجين وهذه العقاقير تساعد على زيادة الاتصال بين خلايا المخ.

وتعمل بعض الشركات على تطوير عقاقير لمنع عمل الأنزيمات المسؤولة عن ترسيب الأميلويد وعن مصبل للتطعيم ضد الزهيمر:

أعلن هذا العام ١٩٩٩ بمجلة NATURE عن نجاح استخدام مصبل (AN 1792) في فئران التجارب لمنع ترسيب رقائق الاميلويد ومنع حصول المرض، وبالتالي تحطيم خلايا وأنسجة المخ. وستبدأ تجارب هذا المصبل على المتطوعين قبل نهاية هذا العام، وفي حالة نجاح تطبيقه بالإنسان سيكون متوفراً للاستخدام عام ٢٠٠٥.

وتم لأول مرة بجامعة هارفارد تربية الخلايا الجذعية العصبية البشرية مللب NEURALSTEM بالمعمل بعد الحصول عليها من مواضع معينة بمخ الإنسان ولدى هذا النوع من الخلايا قدرة هائلة على النمو والانقسام وعلى إفراز أى مركب كيميائى مطلوب بعد برمجة الخلايا بأساليب الهندسة الوراثية، كما أن لديها القدرة حال زرعها بالمخ على الانتقال إلى الأماكن المطلوبة وإلى أن تتطور لتكون خلايا عصبية أو حشوية متخصصة وفقاً لحاجة البيئة المحيطة كما أنها تتصل بالخلايا والأنسجة المجاورة وتشارك فى عمل الدوائر العصبية.

وفى غضون عدة سنوات ستكون هذه الخلايا العلاج الأمثل لكثير من الأمراض المستعصية مثل الشلل الرعاش والزهيمر ومرض الجملطة والتنزيف وإصابات الرأس والنخاع الشوكى وذلك بعد حل المشاكل المتعلقة بزرع الخلايا المبرمجة مع مصدر للمنشطات العصبية Substances Neurotropline مما سيعود بالفائدة العظمى على آلاف المرضى ويقلل من هموم أسرهم.



## المبحث السابع والعشرون

### طرائق وسبل الرعاية الأسرية

### للمشكلات الخاصة ببخائل الأمهات والمربيات

يعتبر عمل المرأة سواء كانت زوجة لديها من الأبناء الصغار ما يحتاجون إلى رعايتها المباشرة إضافة إلى رعاية بيت الزوجية، أو كانت غير متزوجة، يُعتبر هذا العمل، من أهم أسباب استخدام بدائل الأمهات والمربيات في المنازل، عند وجود الحاجة إلى العناية الملحة بالأطفال الصغار، والعناية بالشئون المنزلية، خاصة أثناء تواجد الزوجة أو الأم العاملة خارج المنزل.

هذا، وزيادة عدد الأمهات العاملات، أدى إلى زيادة الحاجة إلى من يقوم بدور ربة البيت العاملة أثناء غيابها عن المنزل.

#### الحاجة إلى بدائل الأمهات والمربيات:

تم الاستعانة بالمربيات وبدائل الأمهات كأحد الحلول التي تواجه الأمهات أو الزوجات العاملات، وحيث أتاح ذلك فرصة مشاركة المرأة في المجتمع العربي في قوة العمل. ومن نتائج ذلك إيجاد الكثير من السلبيات التي بدأت تظهر تدريجياً في المجتمع العربي، حيث ظهرت مشكلات اجتماعية وأخلاقية وصحية.

وقد تبين أن الغالبية من العاملات من الخدم والمربيات من جنسيات آسيوية مختلفة كالهند، وباكستان، والفلبين، وسيلان، وهذه المجتمعات تتسم بانخفاض المستوى الاقتصادي وتدنى المستوى الاجتماعي. وتصدر الإشارة إلى أن الكثير من المربيات غير مؤهلات للعمل كمربيات مما يترتب على ذلك الآثار التي تتركها المربيات والخدم على الأطفال بصفة خاصة، وعلى الأسرة بصفة عامة على القيم واللغة وتكوين عادات جديدة لم تكن موجودة في السابق كخلق روح الاتكالية وغيرها من العادات، إضافة إلى الدور الذي تلعبه الخادمة في إضعاف العلاقات داخل الأسرة الواحدة كإضعاف



العلاقة بين الطفل وأمه في بعض الحالات، ويساعد في ذلك طول فترة احتكاكها بالطفل وتلبيتها لحاجاته، وإضعاف العلاقة بالأهل نتيجة اعتماد الطفل على الخدم لتلبية احتياجاته، مما يؤدي بدوره إلى إضعاف الروابط الأسرية.

### دراسة واقعية لنتائج الاستعانة ببدائل الأمهات والمربيات:

في دراسة قامت بها الدكتورة حنان شاهين الخلفان عن الخدم والمربيات الأجنبية وأثرهن على الأسرة البحرينية. ضمن دراسات وقضايا من المجتمع العربي الخليجي في عام ١٩٨٥م، تبين من نتائج هذه الدراسة ما يأتي:

١ - احتمال وجود تأثير على اللغة العربية من خلال المربيات الأجنبية نتيجة طول الفترة التي يقضيها الطفل مع المربية وعدم المراقبة من قبل الأم، حيث اتضح أن لغة المربية تعطل سرعة اكتساب الطفل للغة الأصلية، مما يترك أثره في تأخره في تلفظ الحروف وفي الكلمات العربية التي يتعلمها.

٢ - اعتبار المربية أحد العوامل الهامة في إضعاف العلاقة بين الطفل وأمه، لما لها من دور في تقليل الاتصال الحميم بينهما، نتيجة قيامها بتلبية طلباته والحاجيات المفروضة على الأم تأديتها نحوه، وخاصة في حالات ابتعادها عن طفلها فترات طويلة يوميا.

٣ - تأثير المربيات والخدم على العلاقات الزوجية حيث إن المربية تعتبر سبباً في التوتر بين الزوجين.

٤ - اعتبار الخدم والمربيات من أهم العوامل التي تساعد على اكتساب المجتمع عادات جديدة عن طريق تعاملهم مع الأطفال أجيال المستقبل، من حيث عدم قدرة الأبناء على تحمل مسؤولية خدمة أنفسهم؛ الأمر الذي لم يتعارف عليه في جيل الآباء.

كما أنهم أحد أسباب خلق روح الاتكالية عند أبناء الأسرة، والترفع عن أداء الأعمال المنزلية لدى الإناث؛ الأمر الذي لم يكن ليرضى عنه جيل الأمهات . . .

٥ - تأثير المربية على الطفل من الناحية الدينية، يعد أهم التأثيرات في تنشئة الأبناء، حيث إن المربية غير المسلمة التي تقوم بعملية التنشئة والرعاية قد تنمي في الأطفال مبادئ دينها، وخاصة أولئك الذين يكونون في سن لا تسمح لهم بمعرفة مبادئ آبائهم بدورها حيث تغرس فيهم تعاليم دين مختلف تماماً عن دين مجتمعهم.

٦ - وجود الخدم أحد أسباب إبعاد ربة البيت عن دورها المنزلي، يزداد يوماً بعد



يوم نتيجة انشغال المرأة أكثر فأكثر في المجال المهني وحقل العمل، فالمرأة لن تستطيع أن تقوم بالواجبات المنزلية كما كان من قبل. بل إن واجبات البعض منهن يقتصر على الإشراف على الخدم في تأدية الأعمال المنزلية.

٧ - عمل المرأة هو أحد الأسباب الرئيسية لاستخدام الخدم والمربيات لدى الأسر، إذ إن ترك المرأة لبيتها أثناء الدوام الرسمي أدى إلى الحاجة لمن يقوم عوضاً عنها بجميع الأعمال المنزلية بالإضافة إلى رعاية الأبناء.

٨ - الخلط الواضح بين واجبات المربية/ الخادمة من حيث أداء الوظائف، فأرباب وربات البيوت يجلبن الخدم للقيام بالأعمال المنزلية، ولكنهم يولكون إليهم بالإضافة إلى ذلك تربية الأبناء؛ فالمربية/ الخادمة تقوم بجميع المهمات من طبخ وكي وغسيل وتنظيف المنزل وغيرها من الأعمال المنزلية المتعارف عليها، بالإضافة إلى العناية بالأولاد فهي هنا مربية وخادمة في وقت واحد.

٩ - توقع زيادة عدد الخدم والمربيات في السنوات القادمة نتيجة لأسباب متعددة كعمل المرأة، وتزايد الأعباء المنزلية، وزيادة الدخل للفرد، ورخص أجور الخدم . . . إلخ.

١٠ - وجود قدر معين من الاستخدام الضروري للخدم عن بعض الأسر في المجتمع العربي فبعض الأسر تستخدم أكثر من حاجتها الفعلية.

١١ - اعتبار ظاهرة الخدم والمربيات الأجنبية مشكلة اجتماعية بدأت تظهر في الآونة الأخيرة، ووجود التصدي لها نتيجة لزيادة درجة المشاكل التي أخذت تظهر بأشكال مختلفة وملحوظة.

١٢ - من الواضح وجود نوع من العجز في الحضانات، وعدم قدرتها بإمكانياتها الحالية في توفير الخدمات الواجب القيام بها كبديل مؤسسى لرعاية الأبناء في حال تغيب المرأة العاملة عن بيتها أثناء قيامها بالعمل الرسمي، سواء من حيث المواعيد أو مستوى الخدمة أو العدد.



## توصيات بشأن الرعاية الأسرية للمشكلات الخاصة ببدائل الأمهات والمربيات:

من واقع ما تم من دراسة ميدانية عن أثر الخدم والمربيات الأجنيات على الأسرة البحرينية، اقترحت الباحثة توصيات تتمثل فيما يلي:

١ - فرض قيود حكومية على استخدام الخدم في البلاد، كأحد الحلول للتخفيف من حدة تضخم الظاهرة واستمراريتها واعتباره من القرارات الواجب على الدولة اتخاذها كحل متفق عليه.

٢ - الأخذ بمبدأ الإجازة المدفوعة لسنة أو لسنة ونصف السنة للأم العاملة، بعد الولادة كأحد البدائل للاستغناء عن الخدم.

٣ - عدم قبول تفرغ المرأة وتركها للعمل كمحاولة للقضاء على ظاهرة الخدم لأهمية الدور الذي تلعبه المرأة البحرينية في التقليل من نسبة الاعتماد على العمالة الأجنبية والاستفادة من مشاركة الأم في حقل العمل.

٤ - البحث عن إمكانية الاستغناء عن الخدم رغم أهميتهم في حال إيجاد البدائل الأمثل سواء كان في شكل مؤسسى أو شخصى لرعاية الصغار أثناء عمل أمهاتهم.

٥ - وجود علاقة بين الخدم وعدد الأولاد سواء كان بالنسبة لربة البيت العاملة أو غير العاملة نتيجة تزايد الأعباء المنزلية الموكلة إليها، ومن ثم عندئذ يمكن الاستعانة بالمربيات أو الخدم.

٦ - مراعاة المستوى التعليمى للأسرة فكلما ارتفع المستوى التعليمى للأسرة زاد دخل الأسرة (أى أن هناك علاقة طردية) وبالتالي المستوى المعيشى والذى تصاحبه زيادة فى الأعباء المنزلية، الأمر الذى يتطلب الحاجة للمساعدات لأداء الالتزامات المتزايدة وبخاصة إذا كانت ربة المنزل تعمل أيضاً.

٧ - ضرورة التعمق بدراسة النواحي التالية لتأثير بدائل الأمهات والمربيات من حيث:

(أ) دراسة التأثير الدينى للمربية على الطفل.

(ب) مدى إضعاف المربية لعلاقة الطفل بأمه وفى أى الحالات يحدث هذا.



(ج) تأثير الخدم على روح المبادرة وخدمة الذات عند الأبناء، وخاصة في المرحلة العمرية ٥ - ١٤ سنة.

(د) التعمق أكثر في الأسباب الحقيقية وراء التوسع الكبير في استخدام الخدم والمرييات.

(هـ) دراسة مشاكل الخدم والتكلفة الاجتماعية للاعتماد عليهم بالصورة الواسعة والكبيرة وغير الصحية.

٨ - الإكثار من عدد الحضانات والرياض للأطفال وأن تتوافر فيها كل متطلبات المراحل التربوية من وسائل التعليم وتنمية القدرات الشخصية والاستعداد للفهم وتشجيع المواهب واكتشافها في سن مبكر لدى الأطفال ومحاولة نميتها وتقويتها بالأساليب العلمية الحديثة.

٩ - أن تمنح الأم العاملة إجازة من قبل العمل لمدة سنة على الأقل مع نصف الراتب (الستتان الأوليان من عمر الطفل) لكي تتمكن الأم هنا من البقاء لمدة أطول مع طفلها وإعطائه الإحساس بقربها منه وإرساء القواعد الأساسية لشخصيته . . . حيث إن . . . السنوات الأولى من حياة الطفل تعتبر هي الفترة التي تنمى المبادئ الأولية للشخصية.

١٠ - وضع خطة مدروسة الأهداف لوزارات العمل والشئون الاجتماعية لدراسة إنشاء دور حضانة ورياض أطفال خاصة مرتبطة مباشرة بكل وزارة حكومية لكي تستشعر الأمهات العاملات بكل وزارة الاطمئنان والراحة النفسية والثقة بالعناية التي توجه في الاهتمام بالأطفال من قبل الجهات المسئولة في الدولة. وهذا بدوره يؤدي إلى الراحة النفسية للأم إذا أحست بأن طفلها قريب منها وأن هناك سهولة في الإشراف عليه كلما أحست بالرغبة في ذلك. إذ إن هذا يساعد على زيادة إنتاجها في العمل الموكل إليها بدون أن يكون هناك أى قلق حول الأبناء.

١١ - إذا دعت الحاجة إلى وجود مربية (مربية وليست خادمة) داخل المنزل فيوصى بأن تكون هذه المربية عربية مسلمة حتى تستطيع أن تعطى الطفل لغته الأصلية، بأصالتها وعمقها وأن تمنحه مبادئ دينه وقيمه وتعاليمه بصورة سليمة؛ وهذا بدوره يُبعد عنه أى صراعات نفسية بين ما يتلقنه من والديه ومجتمعه، وما يشاهده من الحركات التي تقوم بها أثناء تأديتها لشعائر دينها.





## المبحث الثامن والعشرون

# نوصيات عامة عن فعاليات الرعاية الأسرية للأبناء في المجتمع المعاصر

في ختام هذا الكتاب، نقدم توصيات عامة عن فعاليات الرعاية الأسرية في المجتمع المعاصر، وخاصة في العلاقات بين الآباء والأبناء والترابط والتماسك بين أفراد الأسرة الواحدة.

فقد يكون من الأسس التي يجب أن يوليها المسئولون في المجتمعات العربية أهمية العمل على التماسك والترابط الأسري، وتشجيع وإيضاح دور الأسرة في المجتمع المعاصر وتقارب الاتجاهات بين أفراد الأسرة الواحدة بما يتمشى مع العقيدة السمحة، والاتجاهات والقيم والتقاليد المرعية في المجتمعات، ويتم هذا بهدف إيجاد ضوابط أسرية والتزام بالسلوك القويم السوي. والتنظيم والضبط داخل الأسرة، والتي تعد الخلية الأولى في المجتمع العربي، والتي عند تكامل العلاقات والتطابق بين أفرادها يتحقق وجود التنظيم والضبط واحترام أفرادها عند تعاملهم مع مؤسسات المجتمع الأكبر، ومن ثم يتحقق أيضاً التوافق النفسي والاجتماعي بين هؤلاء الأبناء وغيرهم من أبناء المجتمع الأم.

كما قد نحتاج في المجتمع العربي خاصة والإسلامي عامة، إلى برامج إرشادية وتوجيه للآباء والأمهات عند تعاملهم مع أبنائهم، بحيث يكون العمل داخل الأسرة قائماً على تقليل وتجنب السلوك غير المتوافق بين الأبناء، وتقليل الفجوة في التباعد الأسري، واستبداله بالتماسك الأسري والسلوك المتطابق البناء الذي يواكب السلوك العام في المجتمع الأم، إضافة إلى تأكيد الروابط الأسرية التي يؤكدتها الشرع الحنيف.

بالرجوع إلى ما سبق إيضاحه من تحديد وإيضاحات وضوابط العلاقات الأسرية والتنشئة الاجتماعية، يمكن أن يكون دور الأسرة في المجتمع العربي خاصة والإسلامي عامة قائماً على ما يأتي:



## ١. الاتجاهات الوالدية تجاه الأبناء:

ويتم عن طريق العمل على وقاية الصغار من الاضطرابات النفسية داخل الأسرة، وإدراك مسئولية الآباء نحو تنمية الصغار في جو أسرى يسوده التراحم والتعاطف وعدم التفرقة والتمييز بين الأبناء، وعدم تفضيل أى الجنسين على الآخر، والاحترام المتبادل بين الأبناء والآباء.

وفى هذا ما يضمن تحقيق الأمن والطمأنينة فى المناخ الأسرى، وإيجاد الشعور بالتقبل من الوالدين ويزيد من الانتماء العاطفى بين الآباء والأبناء.

## ٢. توجيه الآباء والأمهات لإشباع الحاجات الأساسية للأبناء:

ويتم عن طريق تبصير الآباء والأمهات وتوجيههم إلى الحاجات الأساسية النفسية للصغار، وكيفية الإشباع المتكامل لهذه الحاجات بهدف إيجاد جو أسرى يتحقق فيه الأمن والطمأنينة، وفى هذا ما يزيد التماسك الفردى والجماعى داخل الأسرة.

فقد يتصور الآباء أن الإشباع للحاجات المادية كالمأكل والمشرب وتهيئة وسائل الراحة من الملابس وفاخر الرياش والأدوات الترفيهية والتسلية واللهو وغير ذلك . . . قد يتصور الآباء أن إشباع هذه الحاجات المادية وتوفيرها للأبناء، يمكنهم من الاستقرار الأسرى والاجتماعى، وفى هذا إغفال للإشباع النفسى المتكامل الذى يتعدى هذه الحاجات إلى شعور الأبناء بالانتماء الأسرى والتعاطف والتراحم والتواد والعشرة الطيبة من جانب الآباء لهم، ومعاونتهم فى حل مشاكلهم بطريقة موضوعية بناءة، وفى هذا كله ما ينىمى سلوك الالتزام والترابط الأسرى، ويحقق التوافق والتطابق بين أعضاء الأسرة الواحدة.

## ٣. التألف الأسرى:

ويتم بأن يتجنب الآباء الفرقة والتفكك الأسرى الناجمين عن حرمان الأبناء من الآباء، وهى مشكلة تعاني منها الأسرة العربية بصورة واضحة.

فالمعروف أن التصدع الأسرى الناجم عن وفاة أحد الوالدين أو الطلاق أو تعدد الزوجات وتفرق الأبناء، ينتج عن ذلك حرمان وفشل وإحباط فى الحياة الأسرية، ويؤدى ذلك بدوره إلى إخفاق الأبناء فى الانتماء الأسرى وإخفاقه فى الحياة المدرسية وقد ينجم عن ذلك انحرافات سلوكية فى المجتمع.



#### ٤ - دور الآباء في المراحل الحرجة بين أعمار الأبناء:

من المعروف أن الفترة الحساسة في حياة الأبناء وهي فترة المراهقة، وما يصاحبها من تغيرات جسمية ونفسية وعقلية واضطرابات جنسية، وما يترتب على ذلك من سلوك غير متوافق من الأبناء في علاقاتهم الأسرية... هذه الفترة الحرجة من العمر، تحتاج إلى انسجام أسرى وتماسك أسرى أكثر في مرحلة الطفولة أو مرحلة الرشد التالية لذلك.

فالبنون والبنات، في هذه المرحلة من العمر، معرضون بحكم الاضطرابات العديدة التي تصاحب النمو - إلى الاضطرابات الانفعالية وسوء التوافق والانطواء والتبعية للرفاق أو التمرد على السلطة المنزلية أو المدرسية.

لذلك تحتاج هذه المرحلة بالذات من الأبوين إلى وعي وإدراك بمسئولياتهم تجاه أبنائهم دون مغالاة في الإفراط، في تلبية مطالبهم أو التراخي في الاستجابة لحاجياتهم، أو القسوة الزائدة واللامبالاة بمشاعرهم، مما يترتب عليه عند اتباع أى من هذين الاتجاهين المتضادين، ضعف ثقة الأبناء بأنفسهم وبذويهم ونفورهم في الحياة الأسرية، وتمردهم على أوضاعهم وخروجهم عن الالتزام والطاعة والضبط والتنظيم وعقوقهم للوالدين ولغيرهم من الجوار والأقارب والرفاق في الدراسة والمجتمع.

بل قد يحدث أيضا عدم رضا الأبناء عن الآخرين والرغبة في تعذيب الذات وتعذيب الآخرين، وفي هذا ما يفقد الأبناء الانتماء الأسرى وبالتبعية للمجتمع الأم، وكراهية الحياة الأسرية والحياة الاجتماعية.

#### ٥ - التوافق والانسجام بين الآباء والأبناء:

من الناحية النفسية يقوم الآباء والأمهات والمربون بالدور الأساسى في تشكيل خصائص النمو الانفعالى والاجتماعى إبان فترتى الطفولة والمراهقة. والنمط الأسرى السائد، والنمط المدرسى السائد، أى النمط الذى يتخذه الكبار من المعايير والاتجاهات والعادات والمعتقدات، هو الأساس المحدد لنمط السلوك السائد فى المجتمع.

والإخفاق فى التطابق والانسجام الأسرى يمكن إرجاعه إلى إخفاق الأبناء فى التكيف مع الجو السائد فى الأسرة، واختلاط الأمور بينهم وبين الكبار... وسوء التوافق بينهم وبين الكبار، لذلك نورد فيما يلى الدور الذى تتحمله الأسرة ممثلة فى الآباء والأمهات نحو أبنائهم فى تربيتهم وهم صغار، وخاصة خلال فترة الاضطرابات



النفسية والجسمية والعقلية أى خلال فترة المراهقة، إذ على الآباء إدراك أدوارهم قبل معاملة أبنائهم، ومعرفة اتجاهاتهم قبل محاسبة أو عقاب الأبناء، وفي هذا ما يساعد على حل الكثير من المشكلات الأسرية، وما يعمل على التماسك الأسرى.

والمفروض أن العطاء أمر متبادل بين الآباء والأبناء وأن الإدراك للمشاكل يتم أولاً عن طريق الآباء، لذلك قد يكون من المناسب اتباع ما يأتي:

### أ - الصداقة والمودة بين الآباء والأبناء:

لإيجاد روح الصداقة والمودة بين الكبار والصغار. فالشعور الصادق والعاطفة الجدية - وليست المزيفة أو الخفية - هي من أبرز ما يجب عمله لمساعدة الأطفال والمراهقين. والعاطفة الجدية هي ما يقصد بها صدق العاطفة وليست زيفها أو خفيته. فالصغير والمراهق يمكنه أن يكشف عن اهتمامات والديه نحوه، وبالتالي إذا سعى الآباء إلى مودة الصغار، ومن ثم وثق الأبناء في الآباء وتعلقوا بهم، كان ذلك دافعاً لهم للاستجابة للمطالب الأسرية والحقوق والواجبات المطلوبة منهم تجاه النظام الأسرى.

### ب - الضبط والحزم دون مغالاة:

فإن فرض السلطة والاستبداد الذي قد يتبعه بعض الآباء، اعتقاداً منهم بأن هذه السلطة تمثل النظام الأسرى الأصلى لتقويم الأبناء، واحتفاظاً بهيبة الآباء. هذا السلوك من قبل الآباء أمر يتبعه فى الكثير من الأحيان، تمرد الأبناء على السلطة داخل المنزل وانحرافات سلوكية داخل المجتمع الأسرى والمجتمع الخارجى.

فاحترام النظام وال ضبط والربط قد لا يقدره إلا الراشد المطمئن إلى نفسه.

والمعتقد بين الكثير من الآباء أن القواعد والنظم والأحكام والربط الضبط داخل الأسرة، هي من الأمور الناجحة فى تهذيب الصغار وتوجيههم، وإذا خرج البعض من الأبناء على هذا النظام، لقوا العنف والاضطهاد وسوء العاقبة.

هذا وينبغى على الآباء الشعور بحاجات الصغار، ودفء المعاملة من جانبهم والاستماع إلى رغباتهم، والمرونة فى التعامل معهم، فليست القسوة الزائدة، ولا اللين الزائد بوسائل مجدية فى توجيه الصغار.

### ج - قواعد وقيود التعامل:

الضغوط التى تأتى من قبل الآباء والنظم التى يجب اتباعها وعدم الخروج عنها



قبل الأبناء . . . هذه الضغوط من شأنها إحداث تمرد من الأبناء وعدم مبالاة واكتراث بالآخرين .

فقد يحدث للصغار انتكاس نتيجة لقواعد أو قيود تُفرض عليهم دون غيرهم ممن هم في مثل سنهم، وفي هذا ما يدعوهم للانحراف والتمرد. ذلك لأن الصغير مثلما يريد من أبويه المحبة والتقدير والاحترام، فهو في ذات الوقت يتغنى نفس المشاعر من أقرانه، فإذا تعارضت القواعد والقيود التي يفرضها الآباء مع تلك التي يراها الصغير بين أقرانه افتقد الصغير انتماءه إلى أسرته، وبدأ الصراع بينه وبين ذويه .

#### د - الحماية المفرطة من الآباء:

فالحماية المفرطة من قبل الآباء على الأبناء، والتدخل في شؤونهم والإشراف الدائب عليهم في لعبهم وسكونهم وطعامهم وتقييد الحرية عليهم، وعدم إعطائهم فرص التصرف، كل ذلك يعطل النمو الانفعالي للأبناء ويحدث سوء التوافق مع الوالدين .

إذ إن هذا ما يُفقد الاستقلال في النمو، بل من المعروف من الناحية النفسية أن الصغار الذين يفتقدون الاستقلالية وهم صغار، لا تتاح لهم فرص الاعتماد على النفس أو ما يُعرف بالفظام النفسى، وغالباً ما يصبح هؤلاء الصغار - فيما بعد - غير أسوياء متمردين على الضبط والنظام والسلطة. وانحرافات الأحداث والشباب مرجعها الأساسى سوء التكيف الأسرى وضعف العلاقات والروابط الأسرية .

لذلك ينصح لمزيد من الروابط الأسرية والتماسك الأسرى، تشجيع الأبناء على تحمل المسئولية وتقليل القيود والموانع التي تفرض عليهم، والتي قد يُبالغ في حدودها مع عدم التراخي والتساهل أكثر من اللازم، حتى نوجد المناخ الأسرى الصحى المناسب للنمو الاجتماعى والانفعالى الصحى للأبناء .

هذا، وعلى الآباء مراعاة أن مروق الأبناء وعصيانهم فى بعض الأحيان - يجب ألا يقابل بالقسوة الزائدة أو الثورة والعقاب الصارم من قبل الآباء، بل يجب تفهم الأسباب والدوافع وراء السلوك غير المرغوب فيه من قبل الأبناء .

#### هـ - تضييق فرص الخلاف بين الآباء والأبناء:

فإن الآباء يعتقدون أن مرحلة المراهقة بالذات، هى مرحلة عدم الاستقرار، بل هى مرحلة قلب انفعالى حاد، فأحياناً تكون الاستجابة المطلقة للضبط والربط والطاعة



والإلتزام، وأحياناً يكون الضيق والتمرد على النصائح المفيدة بل والتمرد على أقل ضوابط النظام والتحدى بأن المراهق يعرف الصواب أكثر من الكبار.

لذلك حتى يتجنب الآباء المشاكل بينهم وبين أبنائهم، وحتى يعملوا على تقليل الخلافات بينهم وبين صغارهم، عليهم تقبل وتفهم التناقض في سلوك أبنائهم المراهقين. بل إن التقلب والانحراف السريع من التبعية والاعتماد على الكبار، إلى التحرر والاستقلال الكلي، وهو من السمات الظاهرة في سلوك المراهقين، وهذه التغيرات هي محاولة الأبناء لحل مشاكلهم الاجتماعية والانفعالية.

والتذبذب في سلوك الأبناء بين تقبل توجيه الآباء، والتمرد على سلطتهم، مبعثه رغبة الصغار في الاستقلالية، ورغبتهم في الاعتماد على غيرهم للتهرب من المسؤولية.

وهذه المظاهر السلوكية أكثر ظهوراً إبان مرحلة عدم استقرار ومرحلة انتقال، يلتزم فيها المراهق، ولا يلتزم بما حوله من قيود ونظم وتقاليد وأعراف، وحيث يحاول التخلص من متاعبه حتى يبدأ في الاستقرار. . إذا لم يواجه بالسلطة القاسية داخل المنزل أو خارجه.

وقد يُعارض الآباء التمرد الذي يحدث من قبل الأبناء، عندما يتخطون مرحلة الطفولة إلى مرحلة المراهقة.

والتمرد في حدوده المعقولة سمة من سمات التوافق الأسري، ورغبة الصغير في مشاركة الكبار المسؤولية، وأنه أصبح ناضجاً، وكلما تقبل الكبار من الآباء والمربين هذا التغيير في سلوك الصغار، وكان التوجيه بالإقناع والإرشاد والنصح، فإن التقارب بين الصغار والكبار سيتم حدوثه، بل سيقوم الصغار بتعديل وتحرير اتجاهاتهم السلبية وأفكارهم عن الكبار وسلوكهم نحوهم.

### و- المشكلات الطارئة في الحياة الأسرية:

قد لا يهتم الآباء بالمشكلات الطارئة للصغار، والتي قد يترتب عليها زيادة سوء التوافق بين الصغير وذاته، لذلك عندما تطرأ مشكلات في حياة الصغار من الضروري اهتمام الآباء بهذه المشكلات، والعمل على تعديل سلوك الأبناء حتى لا تزداد المشكلات ويترتب عليها مضاعفات.



وقد تزداد متاعب الصغار إلى الحد الذي يؤدي إلى عزلتهم عن باقى أفراد الأسرة، أو تتكاتف المضايقات إلى حد البكاء، أو العنف من قبل الصغار أو التفوه بجراح الكلم.

وحتى نحدث الالتزام والضبط والتوافق الأسرى، يلزم من الآباء إيجاد متنفس لهموم الصغار، ولما يعانونه من المشكلات أو الآلام النفسية.

ويمكن أن يتم ذلك بتشجيع الصغار والمراهقين على الإفصاح عن مشاعرهم وزيادة الصلة العاطفية بين الآباء والمربين.

### ٦. التباعد بين جيل الآباء وجيل الأبناء:

جانب آخر هام من جوانب الالتزام بالضبط والربط والنظام فى المجتمع الأسرى بصفة خاصة والضبط الاجتماعى بصفة عامة، وهو ما يتمثل فى الانفصالية بين جيل الحاضر الممثل فى الأبناء وجيل الماضى الممثل فى الآباء، حيث تظهر فى كثير من الأحيان سلطة الآباء فى فرض معاييرهم دون مبالاة بمطالب الجيل الذى ينتمى إليه الأبناء.

والواقع أن الإمكانيات الحاضرة والتغير الحضارى السريع الذى تشهده الساحة العربية وعدم إقناع الآباء فى الكثير من الأحيان بالمستورد من الأفكار والتقاليد والمعايير التى تخالف ما عاش عليه الآباء . . . هذه الانفصالية . . . من شأنها إحداث عدم التماسك الأسرى، الأمر الذى يحتاج من الآباء مساعدة وتوجيه الأبناء، عندما يحاولون إلزامهم بالمعايير والعادات والتقاليد وقواعد الضبط والنظام، مع الاهتمام بمطالب الجيل الذى ينتمى إليه الأبناء، وكلما أدرك الآباء أن سوء التوافق من قبل الأبناء مرجعه فوارق الحضارة بين جيل الآباء وجيل الأبناء وأن نظرة الأبناء إليهم، قد تصفهم بأنهم من جيل عتيق متمزمت، وكانت محاولات الآباء التغلب على هذه النزاعات فى نفوس الصغار، عن طريق المناقشة والحوار الهادئ وزيادة الثقة بينهم وبين أبنائهم، وتعديل الأفكار السلبية من الأبناء، كلما أدى ذلك إلى تقارب وتطابق أسرى أكبر، بل إن هذا ما يضيق الثنائية والتعارض بين الأجيال، ويُقرب من الاتجاهات داخل الأسرة الواحدة، حيث تتاح فرص التعبير عن المشاعر، ولا تُفرض السلطة من قبل الآباء تجاه أبنائهم.





## ٧. تنمية الاستقلالية والذاتية بين الأبناء:

تنمية الذاتية والاستقلالية بين الأبناء، عن طريق إتاحة فرص المشاركة في الأدوار الاجتماعية من شأنها تدعيم الحياة الأسرية المتماسكة وتقليل المشاكل التي يعيشها جيل الأبناء.

والافتقار إلى الذاتية وإثبات الذات بين الأبناء، مرجعه التناقض في سلوك الكبار، والتناقض في نظام القيم والمعايير المعلنة داخل الأسرة أو المدرسة أو المؤسسة التربوية والإجبار على احترامها، بل إن التناقض بين القديم وبين ما يقتنع به القدامى والكبار من أهميته وقدره، وبين الحديث الذي يقتنع به الصغار والأحداث من أهميته وقدره، وبين قيم الجماعة والرفاق الصغار وبين قيم الكبار والآباء .. هذه التناقضات من شأنها إحداث اضطرابات في نفوس الصغار، وتكون من نتائجها الانعزالية والاعتراب أو فقدان الثقة بالذات وربما العصبية والفصام. لذلك من أجل تقليل الصراعات في التفاعل والتعامل الأسري، ومن أجل تماسك أسرى أفضل في مجتمعاتنا العربية، ومن أجل علاقات وانتماء أسرى بين أفراد الجماعة الأسرية في الوطن العربي قد لا يتم الانتماء وتأكيد الذات وثقة الأبناء بأنفسهم عن طريق النصح والوعظ ولا عن طريق الإرغام والقهر، بل عن طريق مشاركة الأبناء مشاركة فعلية في التصرف فيما يتصل بحياتهم وفي مسؤولياتهم وأدوارهم الاجتماعية، حيث تتاح لهم الفرص المناسبة للتعبير عن مشاعرهم، في جو أسري هادئ، يحدوه النظام والضبط دون إفراط أو تفريط، وفي هذه التنمية الاستقلالية ما يُدرب الأبناء على المواطنة والانتماء كمواطنين.

لذلك فإن تأكيد الذات وتحديد الهوية بالنسبة للأبناء من شأنه إيجاد وتوحد إيجابى مع الوالدين وإعطاء الفرصة أمام الأبناء للوصول إلى قرارات إيجابية، ومن ثم ما يدفع الأبناء إلى مشاركات إيجابية في مجالات أكثر اتساعاً عن نطاق الأسرة وأكثر التزاماً للضوابط والتماسك الاجتماعى في المجتمع الأم، ومن ثم يكون الحفاظ على الأصالة والقيم والتقاليد ونحن على مشارف قرن جديد.

**وآخر دعوانا أن الحمد لله رب العالمين**



## المراجع:

- ١ - ابن منظور (د.ت): لسان العرب - المجلد الرابع - بيروت : دار الفكر
- ٢ - أحمد أبو زيد (١٩٧٦): البنا الاجتماعي، مدخل لدراسة المجتمع - الطبعة الخامسة - القاهرة: الهيئة المصرية العامة للكتاب.
- ٣ - أبو بكر جابر الجزائري (١٩٨٤): منهاج المسلم - الطبعة الخامسة - جدة : دار الشروق.
- ٤ - جُهينة سلطان (١٩٨٣): آثار العمالة الأجنبية على الأسرة العربية - التأثيرات الاجتماعية للمربية على الأسرة في المجتمعات الخليجية - الكويت: ندوة العمالة الأجنبية في أقطار الخليج العربي.
- ٥ - جون بولبي (اختصار مارجرى فرای) (د. ت): علم النفس التربوي (رعاية الطفل وتطور الحب) ترجمة دكتور سيد محمد خيرى وآخرين - مصر : دار المعارف.
- ٦ - حسن شحاتة سعفران (١٩٦٨): العلاقات الاجتماعية والعامية - ماهيتها وفلسفتها ، مجالاتها وقياسها - الطبعة الثالثة . القاهرة: دار النهضة العربية .
- ٧ - حنان شاهين الخلفان (د. ت): الخدم والمربيات الأجنبيات وأثرهم على الأسرة البحرينية - دراسات وقضايا من المجتمع العربي الخليجي - المنامة - البحرين .
- ٨ - زكريا الشربيني (١٩٨١): التوافق النفسي وعلاقته بدافع الإنجاز في مرحلة الطفولة المتأخرة، رسالة دكتوراه كلية البنات جامعة عين شمس، القاهرة.
- ٩ - زكريا الشربيني ويسرية صادق (١٩٩٦): تنشئة الطفل . القاهرة - دار الفكر العربي.
- ١٠ - زكريا الشربيني (١٩٩٤): المشكلات النفسية عند الأطفال . القاهرة: دار الفكر العربي.
- ١١ - سناء الخولى (١٩٨٤): الأسرة والحياة العائلية - بيروت: دار النهضة العربية.
- ١٢ - سهيلة زين العابدين حماد (١٤٠٤): بناء الأسرة المسلمة - جدة: الدار السعودية للنشر والتوزيع.



- ١٣ - عبد الحميد محمد الهاشمي (١٩٧٢): علم النفس التكويني - أسسه وتطبيقاته من الولادة إلى الشيخوخة - الطبعة الثانية - بيروت: لبنان.
- ١٤ - عبد الله النافع آل شارع، عبد المجيد سيد أحمد منصور (١٩٨٦): سيكولوجية الشيخوخة في ضوء الهدى الإسلامي - حلقة رعاية المسنين في الإسلام - أبوظبي - دولة الإمارات العربية المتحدة.
- ١٥ - عبد المجيد سيد أحمد منصور (١٤٠٤): الإدمان (أسبابه/ مظاهره. الوقاية والعلاج) - الرياض: وزارة الداخلية - مركز أبحاث مكافحة الجريمة.
- ١٦ - عبد المجيد سيد أحمد منصور (١٤٠٧): دور الأسرة كأداة للضبط الاجتماعي في المجتمع العربي - الرياض: المركز العربي للدراسات الأمنية والتدريب.
- ١٧ - عبد المجيد سيد أحمد منصور (١٩٩١): توجيه وإرشاد الشباب المسلم نحو وقت الفراغ - مكة المكرمة: رابطة العالم الإسلامي.
- ١٨ - علاء الدين كفاقي (١٩٩٩): الإرشاد والعلاج النفسي الأسري - القاهرة: دار الفكر العربي.
- ١٩ - فؤاد البهي السيد (١٩٧٦): الأسس النفسية لتنمو من الطفولة إلى الشيخوخة - الطبعة الخامسة - القاهرة: دار الفكر العربي.
- ٢٠ - فاطمة الغرباوي (١٩٧٥): الشيخوخة - هل هي مرض؟ - المجلد السادس - العدد الثالث - الكويت: عالم الفكر.
- ٢١ - محمد عاطف غيث ١٩٧٩: قاموس علم الاجتماع - القاهرة: الهيئة العامة للكتاب
- ٢٢ - محمد عصام فكري (١٩٧٥): عالم الشيخوخة - المجلد السادس - العدد الثالث - الكويت: عالم الفكر.
- ٢٣ - محمد عبد المنعم نور (١٩٩٠): التقدم في السن (دراسات اجتماعية ونفسية) الشيخوخة من منظور اجتماعي - الطبعة الأولى - الكويت: دار القلم.
- ٢٤ - يسرية صادق (١٩٨٢): دراسة المتغيرات ترتبط ببعض أبعاد التكوين النفسي للطفل داخل الأسرة. رسالة دكتوراه. كلية البنات جامعة عين شمس. القاهرة.



المراجع الأجنبية،

- 1 - American Psychiatric Association (1994): Diagnostic and Statistical Manual of Mental Disorders (4 rd. ed rev.) Washington, DC: Author
- 2 - Beach, S., Sandeen, E. and O'leary, K.(1990): Depression In Marriage. New york: Guilford Press.
- 3 - Bowen, M. (1994): Family Therapy in Clinical Practice. New Jersey: Jackson Aronson, Inc.
- 4 - Bradbury, T. and Fincham, F. (1990): Attributions in Marriage: Review and Critique. Psychological Bulletin, vol. 107, PP.3-33
- 5 - Brody, G., Stoneman, Z. and McCoy, J. (1994): Forecasting Sibling Relationships In Early Adolescence From Child Temperaments and Family Processes In Middle Childhood. Child Development, Vol. 65, PP.771-784.
- 6 - Burgess, E. L. and Locke, H. (1953) The Family, new york American Book Co The Macmillan Co.,
- 7 - Cook, W. and Goldstein, M. (1993): Multiple Perspectives on Family Relationships: A Latent Variable Model. Child Development. Vol. 64, PP.1377-1388.
- 8 - Davies, P. and Cummings, E. (1994): Marital Conflict and Child Adjustment: An Emotional Security Hypothesis. Psychological Bulletin, Vol. 116, PP.387-411.
- 9 - Emery, R. (1994): Renegotiating Family Relationships. New York: Guilford Press.
- 10 - Fincham, F. (1994): Cognition In Marriage Current Status and Future Challenges. Applied and Preventive Psychology: Current Scientific Perspectives, vol. 3, PP.185-198.
- 11 - Fincham, F. and Bradbury, T. (1990): The Psychology of Marriage. New York: Guilford Press.
- 12 - Fincham, F. and Osborne, L. (1995): Understanding Marriage and Marital Distress: Do Milliseconds Matter?. J .Family Psychology, vol. 9, PP.24-27
- 13 - Godde W. (1964): The Family. New Jersey Prentice' Hall Inc, Englewood Cliff, PP.3-4



- 14 - Goldenberg, I. and Goldenberg, H. (1991): Family Therapy. California: Booksicole Company Pacific Grove
- 15 - Goode W. (1977) Principles of Sociology. Mc Craw- Hill, inc, PP 368 -369
- 16 - Hatfield, A. (1990): Family Education in Mental Illness. New York: Guilford Press.
- 17 - Jouriles, E. and Norwood, W. (1995): Physical Aggression Toward  
 18 - Boys and Girls in Families Characterized by Battering of Women. J. Family Psychology, Vol. 9, PP.69-78`
- 19 - Kerig, P. (1995): Triangles In The Family Circle: Effects of Family Structure On Marriage, Parenting, and Child Adjustment. J. Family Psychology, vol. 9. , PP.28-43
- 20 - Osborne, L. (1995): Preinteraction Expectation, Marital Satisfaction, and Accessibility: A New look at Sentiment Override, J. Family Psychology, vol. 9. PP.3-14.
- 21 - Reid, W. and Crisafulli, A. (1990): Marital Discord and Child Behavior Problems: A Meta Analysis. J . Abnormal Child Psychology, Vol. 18, PP.105-117.
- 22 - Rowe, D. (1994): The Limits of Family Influence. New York: Guilford Press.
- 23 - Spoth, R. and Redmond, C. (1995): Parent Motivation to Enroll in Parenting Skills Programs: A Model of Family Context and Health Belief Predictors . J . Family Psychology, vol. 9, PP.244 - 310
- 24 - Steven, R. and Evelyn, E. (1990): Depression in Marriage. New York: The Guilford Press.
- 25 - Tein, J., Roosa, M. and Michaals, M. (1994): Agreement Between Parent and Child Reports on Parental Behaviors . J. Marriage and the Family, vol. 56, PP.341-355.
- 26 - Webster's :New World Dictionary - College Edition.
- 27 - Zuo, T. (1992): The Reciprocal Relationship Between Marital Interaction and Marital Happiness: A three - wave Study. j. Marriage and the Family, vol.54, pp. 870-878.

٩٩/١٣٥١٠	رقم الإيداع
977- 10 -1284-3	I. S. B. N الترقيم الدولي



الأستاذ الدكتور

زكريا الشريبي

- \* حصل على البكالوريوس عام ١٩٧٢م.
- \* عين معيدا ثم مدرسا مساعدا بكلية البنات جامعة عين شمس حتى عام ١٩٨٠م.
- \* عين مدرسا بكلية البنات جامعة عين شمس عام ١٩٨١م.
- \* عمل استاذا مساعدا بكلية البنات جامعة عين شمس حتى عام ١٩٩٠م.
- \* عمل استاذا مشاركا ثم استاذا بكلية التربية جامعة الملك سعود بالرياض حتى عام ١٩٩٧م.
- \* يعمل حاليا استاذا بجامعة الإمارات العربية المتحدة ومديرا لمركز الانتساب الموجه.
- \* عضو جمعية علم النفس الأمريكية (APA) والجمعية المصرية لعلم النفس والجمعية السعودية (جستن)، وعضو المجلس العلمي باكاديمية نايف العربية للعلوم الأمنية سابقا.
- \* اختير مستشارا وباحثا مشاركا بمدينة الملك عبد العزيز للعلوم والتقنية بالرياض في عديد من البحوث.
- \* له مؤلفات في مجالات الإحصاء النفسي والتربوي والاجتماعي والإحصاء اللابارامتري والتقويم والتنشئة الاجتماعية للأطفال وتصميم برامجهم العلمية والرياضية والتربوية والمستويات الاقتصادية والاجتماعية والثقافية في العلوم الإنسانية والمشكلات النفسية عند الأطفال وسيكولوجية الطفولة.
- \* له العديد من البحوث في مجالات المفاهيم ونموها عند الأطفال وتصميم برامجهم وعلاقتها بنواحي شخصياتهم، والذكاء ومفهوم الذات ووجهة الضبط والانفعالية لدى الأطفال، وفصائل الدم وإبعاد الشخصية والإنجاز وحب الاستطلاع وسلوك التخريب عند الطفل، وخصائص معلمات الأطفال وكذا بحوث في مجال اختيار فقرات الاختبارات وصدق وثبات الاختبارات والمقاييس، كما أن له نموذجا للكشف عن صدق الاختبارات ونموذجا آخر للكشف عن صلاحية البنود.
- \* اشرف وناقش العديد من الرسائل العلمية للماجستير والدكتوراه وشارك في ندوات ومؤتمرات بجامعة مختلفة.



الأستاذ الدكتور

سيد المجيد منصور

- \* حصل على البكالوريوس عام ١٩٥٢م.
- \* عمل في ستة مكاتب لوزراء التعليم العالي والبحث العلمي حتى عام ١٩٦٩م.
- \* عمل ملحقا ثقافيا بسفارة جمهورية مصر العربية بالولايات المتحدة الأمريكية حتى عام ١٩٧٢م.
- \* عمل في المنظمة العربية للتربية والثقافة والعلوم بجامعة الدول العربية حتى عام ١٩٧٦م.
- \* عمل بكلية التربية جامعة الأزهر عضوا غير منتزغ لهيئة التدريس ١٩٧٣م. واستاذا مشاركا بكلية التربية جامعة الملك سعود حتى عام ١٩٨٦م واستاذا بالجامعة الإسلامية بالمدينة المنورة حتى عام ١٩٨٩م. واستاذا بجامعة الإمام محمد بن سعود الإسلامية بالرياض حتى عام ١٩٩٢م.
- \* يعمل حاليا اختصاصي أساليب بحوث بإدارة الأبحاث والتعليم. بمؤسسة سلطان بن عبد العزيز الخيرية بالرياض.
- \* عضو الجمعية السعودية للعلوم النفسية والتربوية (جستن).
- \* اختير من قبل المركز العربي للدراسات الأمنية بالرياض لبحث ودراسة عدد من الموضوعات العلمية.
- \* له مؤلفات في مجالات التفوق العقلي والموهبة والسلوك الإجرامي والمخدرات والعقاقير المخدرة وعلم النفس التربوي والتقويم التربوي والشخصية الإنسانية والهدى الإسلامي وموسوعة تنمية الطفل ونمو اللغة النفسي ورعاية الشباب.
- \* له العديد من البحوث في مجالات مفهوم الذات والشخصية وسيكولوجية الشيخوخة والهدى الإسلامي، والمقاييس العقلية واختبارات اللغة والذكاء والقدرات والمخدرات والجريمة.
- \* اشرف وناقش العديد من الرسائل العلمية للماجستير والدكتوراه وشارك في ندوات ومؤتمرات بجامعة مختلفة.

تطلب جميع منشوراتنا من وكيلنا الوحيد بالكويت دار الكتاب الحديث



Thanks to  
[assayyad@maktoob.com](mailto:assayyad@maktoob.com)

To: [www.al-mostafa.com](http://www.al-mostafa.com)