للطلب كما لك من نفح الطيب
صلاح

آياصوفيه
٢٥٠٧

تتمة فهرس الكتاب

ومن المدح النبوي تشديس للعارفة محمد المصفوي ٣٧٩	تشديس آخر منقول من كتاب درر الدرر للمجاري ٣٨٢	تنبذ فن كلام اهل الاندلس في المدائح النبوية ٣٨٨		
طرف من قصايد المذكور ٣٨٥	قصيدة باعبد وترجمة ابن العطار ٣٨٥	تشديس آخر من الكتاب المذكور ٣٨٤	قصيدة مسدسة باصطلاح اهل المغرب من نظم ابي الحجاج يوسف بن موسى المنتاوي ٣٩٣	

فهرس المجلد الثالث

نبذة من كلام جد المؤلف ١	ومن مشايخ جد المؤلف ابو موسى بن يوسف ٢	ومنهم الاستاد ابو اسحق ابراهيم ٣	سؤال الاديب ابو الحسن عن قول الشاعر ٢	سؤال ابن هشام عن تكرار من في قوله تعالى سوء منكم ٢
مناظرة جد المؤلف مع استاذه ابن الحكم ٣	سؤال ابن فرحون عن ست ٣	ومن مشايخ جد المؤلف ابو محمد عبد الله ٣	ومنهم الشيخ الشريف ابو علي حسن الحسيني ٤	ومنهم ابو عبد الله محمد بن منصور القرشي ٤
ومنهم ابو عبد الله محمد بن عبد الله ٥	ومنهم ابو عبد الله محمد بن الحسين البرقي ٥	ومنهم ابو عمران موسى المصمودي ٥	ومنهم ناذرة الاعصار ابو عبد الله محمد بن يحيى ٥	ومنهم الاستاذ ابو الحسن علي المكناسي ٥
ومنهم امام الحديث والعربية ابو محمد عبد المهيمن ٥	ومنهم الفقيه المحقق ابو عبد الله محمد ٦	ومنهم الاستاذ ابو عبد الله الزنوي ٦	ومنهم ابو عبد الله محمد بن علي بن الجمال ٦	ومنهم الشقنقعان ابو عبد الله محمد وابو العباس احمد ٦
ومنهم ابو زيد عبد الرحمن الصهاجي ٦	ومنهم ابو عبد الله محمد بن محمد القرموني ٦	ومنهم العلامة ابو عبد الله محمد بن ابراهيم العبدري ٦	ومنهم ناذرة الدنيا ابو عبد الله بن احمد بن شاطر الحجر ٧	ومنهم الفقيه ابو عبد الله محمد بن يحيى الباهلي ٨
ومنهم ابو عبد الله محمد بن ابي يوسف يعقوب الزواوي ٨	ومنهم ابو علي حسين بن حسين ٨	ومنهم ابو العباس احمد بن عمران ٨	ومنهم الشيخان ابو عزيز وابو موسى ٨	ترجمة ابن خلدون جد المؤلف ٩
ولوع بن الفارض بالجمال ١٠	نبذة من فوايد جد المؤلف ١١	خاتمة الفوائد ١٤	ضبط شهرة المؤلف ١٥	وفاة جد المؤلف ١٥
نبذة من احبان ١٥	تاليفه ١٦	نقل نبذة من المحاضرات ١٧	سؤال اليهودي ١٨	قول العتابي بحضرة المامون ١٨

سؤال القدري ١٨

سؤال القدري علي رضي الله عنه ١٨	نبذة من الكلام في القدر ١٩	استدلال ابن عطية على ان القرآن غير مخلوق ٢١	رؤيا ابي علي ابن النجم ٢١	الدعاء الذي علمه الخضر لعلي وعمر ٢٢
حكاية المراءة الزهدية ٢٢	تكفين الفلوسفة ٢٢	اشرف الطوايف الروافض ٢٣	لطيفة ابن الطيب ٢٣	سرد بقية تواليف جد المؤلف ٢٣
سرد بعض رقايق من كتابه ٢٣	نبذة من نظمه ٢٨	قلادة منثورة ٣٢	فمن اكلهم الولي الكبير محمد بن عياد الزيتوني ٣٢	مشايخ لسان الدين منهم ابو محمد ٣٤
ومنهم بونس بن عطية ٣٤	ومنهم الفقيه ابو عبد الله محمد ٣٤	ومنهم الفقيه ابو علي الوانشريسي ٣٥	ومنهم الفقيه ابو جعفر احمد ٣٥	ومنهم القاضي ابو عبد الله ٣٥
ومنهم القاضي العدل ابو علي الحسن بن عطية ٣٥	ومنهم الاستاذ ابو عبد الله محمد بن علي بن فخار البيري ٣٥	نبذة من فوائد ابن الفخار المذكور ٣٦	الاسئلة التي سئل عنها ابو عبد الله محمد بن خميس ٣٦	ترجمة ابن خميس ونبذة من اشعاره ٣٧
تتمة ترجمة ابن الفخار ٤٢	مرثية ابن الفخار الاديب ابو محمد ٤٣	الخطيب ابو عبد الله محمد بن مرزوق ٤٣	احمد التميمي بالكفيف ٤٤	تتمة ترجمة ابن مرزوق ٤٤
تاليفه ٤٧	ومن مشايخ لسان الدين ابو الحسن علي بن الجياب ٤٨	نبذة من شعره ٤٨	وفاة المذكور ورثاء لسان الدين ٥٢	مرثية ايضا لابن حرزهم ٥٣
نبذة من الغاني ٥٤	طرف من نثره ٥٦	ومن اشياخ لسان الدين ابو محمد عبد المهيمن ٥٨	قصيدة انيقة للمذكور ٥٨	وفاتها ٥٩
ومن اشياخ لسان الدين ابن الحاج النمري وغيره ٥٩	ومن اشياخه ابو البركات ٦٠	وفاة ابي البركات ٦٥	ومن اشياخ لسان الدين الشيخ ابو زكريا ٦٥	وفاة المذكور ٦٨

ومن اشياخ لسان الدين الشيخ ابو بكر محمد ٦٨	ومنهم الاستاد ابو الحسن علي الغيجاطي ٧٠	وفاة المذكور ٧١	ومنهم العلامة مترجمي ابو سعيد بن لب ٧١	ومنهم ابو القاسم ابن جزي ٧٢
ابنه البارع ابو بكر واراه الاريب فيه تصدير قصيده ٧٣	اخوه ابو عبد الله محمد ٧٦	نقل ما في الاحاطة في لسان الدين ٩١	الباب الرابع في المخاطبات الى حضرة لسان الدين والثناء عليه ٩١	ومن الملوك محمد بن يعقوب ٩١
وفاة المذكور ٩٣	ومنهم المستعين بالله ابراهيم ابو سالم ٩٣	وفاة المذكور ٩٦	ومن المخاطبين ابو جعفر احمد ٩٧	ومنهم احمد بن صفوان المالقي ١٠٠
ومنهم الفقيه ابو جعفر عبد الملك ١٠١	مكاتبة لسان الدين لابي عبد الله ابن نظيم ١٠١	مخاطبته للفقيه ابي القاسم بن رضوان ١٠١	مراجعة المذكور ١٠٢	مفاتحة لسان الدين ابا جعفر احمد ١٠٢
ما راه المؤلف مكتوبا على حواشي مجرى الما ١٠٣	ما كتب به بعض ثقاة الوزير عبد العزيز ١٠٣	ما كتب في المباح الملوكية من نظم عبد العزيز ١٠٣	مكاتبة الوزير المذكور الى المؤلف ١٠٥	ومما خوطب به لسان الدين ١٠٧
ومن خاطب لسان الدين ابو عبد الله بن مرزوق ١٠٨	جواب المذكور ١٠٨	مكاتبة الى القاسم للسان الدين ١٠٩	ومن خاطبه تلميذه الدرر كفر نعمة ١١١	ومن خاطبه محمد بن محمد بن لعمار ١١٣
ومن خاطبه ابو عبد الله محمد بن رانمي ١١٤	ومن خاطبه العشاب وابن عبد الملك ١١٥	ومما مدح به قوله ابي عبد الله محمد ١١٦	ومما خوطب قوله ابي عبد الله البيم ١١٦	ابو عبد الله الكرسوطي ١١٧
ومن خاطبه ابو عمرو بن الزبير ١١٧	ومن خاطبه ابو يحيى بن الاكحل ١١٨	ومن خاطبه ابو عبد الله محمد بن علي ١١٨	ومن خاطبه ابو عبد الله محمد بن ابراهيم	ابو القاسم بن رضوان الكحاك ١٢٠
ومن خاطبه ابو بكر عبد الرحمن ١٢٢	ومن خاطبه ابو عبد العزيز بن علي ١٢٢	ومن خاطبه ابو الحسن ١٢٤	ومن خاطبه مخاطبا شيخه ابو الحسن ١٢٥	سعيد بن محمد ١٢٧
ومن خاطبه ابو الحسن محمد علي ١٢٧	ومن خاطبه ابو الحسن علي بن محمد القرازي ١٢٨	جواب لسان الدين عما خوطب من سلطان تونس ١٢٨	ومما خوطب به قوله الى ابي القاسم بن الكرابي ١٢٩	ومما خوطب به قوله الى الحجاج يوسف ١٢٩
العلامة الوزير ابن يحيى محمد بن عاصم ١٣٢	فمن نثره كتاب المسمى بصيانة الكتاب ١٣٧	الباب الخامس في اثبات جملة من نثره في فنون الادب ومصطلحاته ١٣٧	نبذة من نثره ١٣٨	ومن نثره ما ذكره في الاحاطة ١٣٨
ما كتب به الى علي بن بدر الدين ١٣٩	ما نقل من خط اليحي ابراهيم الباجي ١٤٥	ومن نثره الشائق ما اثبته في الاحاطة ١٣٩	ومن يديع نثر الملك ما كتبه لسلطان تلمسان ١٤٦	وما كتب به الى شيخه ابي عبد الله بن محمد مرزوق ١٤٩
وما خاطب به ابا عبد الله بن نصيب ١٥٠	وما خاطب به قاضي الجماعة وقد نالته مشقة ١٥٠	وما خاطب به بعض الفضلاء ١٥٠	وما خاطب به ابن نوار ١٥٠	وما خاطب به عامر بن علي الهشتالي ١٥١
طرف من خبر الشيخ ابي الحسن المريني ١٥٢	انهام السلطان المذكور ١٥٢	ما ذكره الاتي رحمه الله سلم ١٥٣	طرف من كلام لسان الدين ١٥٣	ما قاله في بعض كتبه وصف بعضه ١٥٤
ما قاله في كتابه التاج المحلى ١٥٥	ما قاله فيه في ترجمة محمد بن عبد الرحيم ١٥٧	نبذة من كتاب الاكليل في ترجمة ابي عبد الله ١٥٧	ومنه ايضا في ترجمة ابن هكا ١٦٢	وفاة المذكور ١٦٤
همزية صفوان ابن ادريس ١٦٤	ما قاله في التاج في ترجمة ابي محمد عبد الله ١٦٥	ما قاله في الاكليل في ترجمة ابي الحسن ١٦٥	ما قاله في التاج في ترجمة ابي الحسن علي ١٦٥	وما قاله في التاج والاكليل في ترجمة سنجه ١٦٦
ما قاله في الاكليل في محو محمد بن علي الكلبي ١٦٧	ما قاله في ترجمة ابي عبد الله ١٦٧	ما قاله في ترجمة ابي عبد الله المغاوري ١٦٨	ما قاله في ترجمة الكتاب من الاكليل ١٦٨	ومن نثره ما قاله في الروضة ١٦٩
ما قاله في فضول المعرفة ١٦٩	ومن نثره ما كتبه على لسان الرهن ١٧٠	ومن نثره ما صدر به كتابه المسمى بغشي الطرفين ١٧٠	ومن نثره خطبة كتاب روضة التعريف ١٧٢	ومن نثره ما قاله في بعض تراجم الروضة ١٧١

ومن نثره ما قاله في المواعظ ١٨٢	ومن نثره ما كتب به على لسان ملكه ١٨٧	ومن نثره على لسان ملكه يخاطب ملك فاس ١٨٩	ومن ذلك ما كتبه على لسان الامير ابن ملكه ١٩٠	ومن انشائه في تولية الامير يوسف ١٩١
ومما كتبه في شأن تقليد الامير سعد ١٩٢	ومما كتب به نظاوتثرا مرة الى بعضه ١٩٣	ومما خاطب به ابا عبد الله عمر التونسي ١٩٤	ومن نثره ما كتبه عن ابي الحجاج يوسف بن نظم فاس ١٩٤	ومن ذلك ايضا الى الرسول الاعظم ١٩٦
نبذة من نثره في التعزية ٢٠٢	نبذة نثر المؤلف مشيرة على منوال اللسان ٢٠٢	ومن كلام ابن الدين ما خاطب به سلطان المغرب ٢٠٣	ومن نثره ما خاطب به شيخه ابا عبد الله ١٠٤	وما خاطب به شيخه ابا عبد الله ١٠٤
ومن كلامه ملخاطب به ابا زيد ابن خلدون ٢٠٥	وما خاطب به اخاه ابا زكريا يحيى ابن خلدون ٢٠٦	ومن مخاطباته لابي القاسم ابن رضوان ٢٠٧	وما قاله الشيخ الوب مبارك ابن ابرهيم ٢٠٨	ومن ذلك ما خاطب به شيخه ابن مرزوق ٢٠٨
ومن انشائه على لسان السلطان ٢٠٩	ومن نثره ما خاطب به تربة السلطان ابو الحسن ٢١٥	ومن مخاطباته لبعض الوزراء ٢١١	ومن ذلك ما خاطب به عامر ابن محمد الرهناني ٢١٢	ومن ذلك ما خاطب به شيخ الدولة ٢١٣
ومن نثره ما خاطب به ابن مرزوق جوابا ٢١٤	ومن ذلك ما خاطب به المذكور ايضا ٢١٥	ما اجاب به الفضيه الكاتب عن سلطان تلمسان ٢١٦	ومما صدر عنه من السكاكة وهو جدير بالضبط ٢١٧	ومن نثره ما وصف به بعض اهل زمانه ٢٢٢
ومن نثره ما خاطب به على الشاجدتر ٢٢٢	نبذة في قصايده منقولة في الاحاطة ٢٢٣	نبذة من مقطوعاته ابيات الابيات ٢٢٨	ما كتبه انه ابي الحسن من الاحاطة ٢٣١	نبذة في قصيدة اللوميه ١٣٢
نبذة من شعره متنوعه ٢٣٣	ترجمة الولي العارف بالله الحاج احمد بن عاشر ٢٣٦	طرف من مقطوعاته وقطع من قصايده ٢٣٧	قصيدة حائية لابي زكريا يحيى بن خلدون ٢٤١	احتفال السلطان المذكور للمولد الشريف ٢٤٢
نبذة من شعر ابي زكريا يحيى بن خلدون في المنحانه ٢٤٣	نبذة من مقدمة تاريخ اخيه قاضي القضاة ابن خلدون ٢٤٣	ابو بكر بن باجه السرقطي ٢٤٦	الفتح بن محمد المعروف بابن خاقان صاحب قلايد العقيان ٢٥٠	العالم ابو عمر لصحمد بن عبد ربه صاحب العقد الفريد ٢٥٥

ابو القاسم المنشي ٢٥٦	ابو الحسن البرني ٢٥٧	ابو الحسن ابن جودي ٢٥٧	بعض نثر خطبة المطمح ٢٥٨	نبذة من موشحات لسان الدين وموشحة غيره للمناسبة ٢٥٩
نبذة من شعر السلطان المنصور ابي العباس لعمد ٢٦١	موشح بعض الوزكيا مالى المؤلف يمدحه به ٢٦٤	موشح لابن نباته يمدح به جلال الدين الخطيب ٢٦٦	موشحات للشهاب الغزاوي يعارض بها احمد بن حسن الموصلي ٢٦٧	موشح الموصلي التي عارضها الغزازي ٢٦٨
ابيات اقتبس من مصنفاته في الفنون ومؤلفاته ٢٦٨	منها التاج المحلى في مساجلة القدح المعلى ٢٦٨	الاكليل الظاهر فيمن فضل في نظم التاج من الجواهر ٢٦٨	النقاية بعد الكفاية ٢٦٨	طرفة العصر في دولة بني نصر ٢٦٨
دستان الدول ٢٦٨	ديوانه المسمى بالصيب والجهام ٢٦٩	كتابه المسمى باليوسفي في صناعة الطب ٢٦٩	عايد الصلة ٢٦٩	الاحاطة بما بتيسر من تاريخ غرناطة ٢٦٩
تخليص الذهب ٢٦٩	جيش التوشيح ٢٦٩	نفاضة الجراب في علالة الاغتراب ٢٦٩	كتاب محلى من طب لمن حب في الطب ٢٦٩	الارجوزة المقاتر قي الحلل في نظم الدواب ٢٦٩
الارجوزة المسماة بالحلل المرقومة في اللمح المنظومة ٢٦٩	والارجوزة المسماة بالمغلوقة في الطب ٢٦٩	الارجوزة المسماة بالمعتمد في الاعدده المفردة ٢٦٩	الارجوزه في السياسة ٢٦٩	مثلى الطريقة في دم الوثيقة ٢٦٩
رحيانة الكتاب ٢٦٩	عدت تأليفه نفاكه مسرورة غير المذكورات ٢٦٩	صورة وفقيه كتاب الاحاطة لنكا الاندلس نثر ابن عاصم ٢٧٠	صورة وفقيه لاحاطة من نثر ابن الحاج ٢٧١	كتابة العلماء الاعلام كالحافظ السيوطي واضرابه على الاحاطة ٢٧١
ترجمة العلامة ابو اسحاق قاسم بن الحاج ٢٧٢	ابو عبد الله محمد بن يوسف التوزي ٢٧٥	ابو المكارم بن الامام الشهير صاحب المقامة الاوجزومية ٢٧٦	لوميه بديعه. التوزي ٢٧٦	نبذة مما قيل في تلمسنا في الشعر والنثر ٢٧٨
مولد المؤلف ٢٨٠	سيدي شعيب المعروف بابي مدين	الباب السابع في ذكر بعض تونس ٢٨٢	من اشتهر بهم الوزير الكاتب ابو عبد الله بن زمرك ٢٨٢	طرف من اشعارهم ٢٨٣

اللهم لا احصي ثناء عليك انت كما اثنيت على نفسك
انتظم هذا السفر مع اخرين اللذين قبله في سلك ملك
العبد الفقير المؤمل من الله سبحانه عفوه واحسانه
وفضله مصطفى بن محمد المدعو بابن الموقع الانصاري
وذلك بالبشر المعتبر في سنة ست وتسعين والف
من هجرة من له العز وتمام الفضل والشرف

٢٥٠٧

قد وقف هذه النسخة الجليلة سلطانا الاعظم والخاقان المعظم مالك الرس
والبحرين خادم الحرمين الشريفين السلطان السلطان السلطان الغازي
محمد وحاز وقاصيها سر غمائم طالع وكسب ويوسم الاردا
اعظم الله تعالى ساعاته واعز اعوانه حرره العبد الصحيح
المفتقر الى عفو ربها
الواقف بارض الحرمين الشريفين

ما قاله ابو الحسن بن سانه الدمياطي في حق الممدوح ٢٨٧	ما قاله ابي السلطان ابي الحسن في حق ابي زمرك ٢٨٨	نبذة من قصائد ابي زمرك ٢٩٠	ومن صنيع ابي زمرك الذي ابداه في تاسيس وبسط يد الحسن في عجمه ٢٩٩	نبذة مما نقله ابي الاحمر من اكاذيبه المتمم لها ٣٠٤
جملة من مؤلفاته ٣١٤	ومنهم ابو عبد الله محمد بن الكمال الباهر والفضائل الظاهرة العارف بالله القطب ابو العباس احمد بن جعفر السبتي ٣٢٠	مؤلف تضمنه مدح النبي صلى الله عليه وسلم لابي زمرك ٣٢٤	ومن نظمه مذكرا لسانه الدمياطي العالم الطبيب ابو المهنا شارح الفيه ابن سينا ٣٢٤	ومنهم الاديب الكاتب العالم العلامة القاضي ابو بكر بن جزي الكلبي ٣٢٤
ومنهم ابو عبد الله السرسي ٣٢٥	ومنهم القاضي الكاتب ابو محمد بن خطيطبه ٣٢٥	ومنهم الكاتب لعهد ابي سليمان بن فركون ٣٢٦	المال الثامن في ذكر اولاده ووصيته وامداح النبويه ٣٢٦	ومن اولاده عبد الله محمد ٣٣٦
طرف من قصائده ٣٢٧	مولد المذكور ٣٣٠	مما خاطبه به والده ٣٣٠	ومنهم ابو الحسن علي ٣٣٠	ترجمة النصر ابي جابر شارح الفيه ابي مالك ٣٣٠
مما انتقده ابو الحسن على والد لسانه الدمياطي في ترجمة ابي جابر المذكور ٣٣١	ومن محاسن ابي جابر في المدح النبوي ٣٣١	ومن محاسنه ايضا المقصورة الفريدة ٣٣٢	ومن محاسنه بديعية العميان ونور القرينة بسور القرآن في مدح المختار ٣٣٧	معارضة قصيدته التوريية المذكورة ٣٣٨
ومن سلك منهجها القلصادي ٣٣٨	اجرى على النمط المذكور ٣٣٩	خطبة القاضي ابي الفضل متضمنة سور القرآن على المربع المذكور ٣٤٠	خطبة اخرى على النمط المذكور ٣٤٠	خطبة وقصيدة للفشتالي على النسق المذكور ٣٤٢
وفد بلدي الغبريني رسالة يخرج في اثنائها قصيدة ٣٤٣	نبذة من مقطوعات ابي جابر واشعاره ٣٤٤	قصيدة في فضائله الصحابة العشرة واهل البيت لابي جابر ٣٤٧	نبذة يسيرة من مقطوعاته ٣٥٠	ابو جعفر بن قنون ابن جابر وهو المعنى بالمبصر شارح للبغيته ٣٥١
وصية لسان الدين ونصائحه ٣٥٣	وصية ابي عبد الله محمد ابن الجنان ضمن رسالة كتبها عن ابيه هو بملك الاندلس الى اخيه ٣٦٢	نبذة في شعر ابن الجنان ٣٦٥	جواب المذكور لرسالة ابو المطرف بن عميرة ٣٦٥	نبذة في نثر ابن الجنان ٣٦٧
تخميس لدالية في مدح سيد الوجود الشفيع صلى الله عليه وسلم المذكور ٣٧٠	اخر لبعض المغرب نحوه ٣٧١	قصيدة غير مخترعة لابن الجنان في روي ملك ٣٧٢	قصيدة لالية مخمسة للاستاذ ابي العلا بن ادريس ٣٧٣	نبذة في التخاسل المرفوع لنخيل ابن الجنان في الجد والهزل ٣٧٣

بقية الفهرس في اوايل الاوراق

ولنرجع الى الكلام مولاي الجد قال رحمه الله تعالى ورضي عنه وحدثني شيخ من اهل تلمسان
انه كان عندي بزبيرة فذكر القيامة واهوالها فبكى فقلت له لا باس علينا وانتم امامنا
فذكر القيامة فصاح صيحة عظيمة واسودّ وجهه وكاد ينفجر دما فلما سري عنه رفع
يديه وطرفه الى السماء وقال اللهم لا تفضحنا مع هذا الرجل واخبار كثيرة. واما سقيفة
ابو موسى فسمعت عليه كتاب مسلم واستفدت منه كثيرا فمن ما سالته عنه قول ابن الحاجب
في الاستلحاق واذا استلحق مجهول النسب الى قوله او الشرع بشهرة نسبه كيف يصح هذا القسم
مع فرضه مجهول النسب فقال يمكن ان يكون مجهول النسب في حال الاستلحاق ثم يشتهر
بعد ذلك فيبطل الاستلحاق فكان يقول الجملة ابتداء وانما مالم يكذبه احد هذه
في احد الحالين الا ان هذا انما يتصور في الدوام فقط. وتماسا له عنه ان الموثقين يكتبون
الصحة والجواز والطوع على ما يوسم القطع وكثيرا ما ينكشف الامر بخلافه ولو كتبوا
مثلا ظاهر الصحة والجواز والطوع لبرئوا من ذلك فقال لي لما كان مبنى الشهادة
واصلها العلم لم يحمل ذكر الظن ولا ما في معناه احتمالا ما اذ الممكن العلم بمضمونها لم يجز
ان يحمل على غيره فاذا تعذر كاها امكن سنى باطن امرها على غاية ما يسعه فيه الامكان
عادة واجري ظاهره على ما لا يتاتى في اصلها صيانة لرونقها ورعاية لما كان ينبغي ان تكون
عليه لولا الضرورة قلت وكذلك عقد ابن فتوح وغيره عقود الحوائج على ما يوهم
العلم بالتقدير مع ان ذلك انما يدرك بما غاية الظن من الحرز والتخمين وكانا معاندها

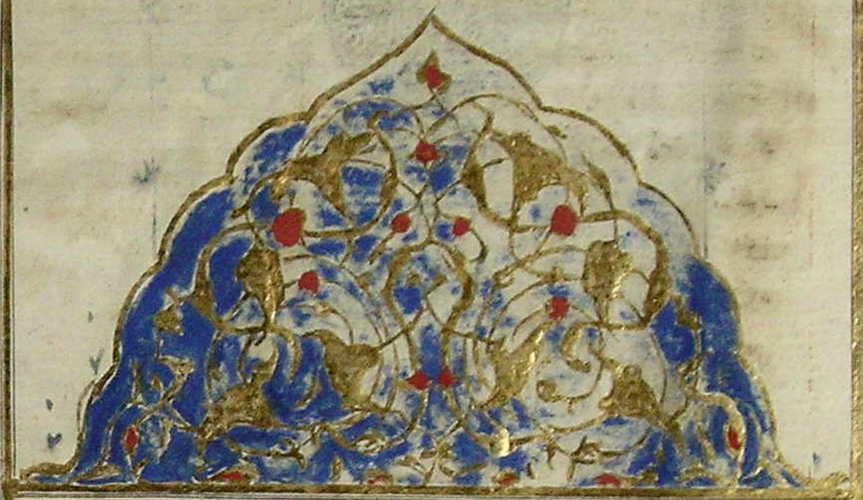

الى الاختيار وترك التقليد وممن اخذت عنه ايضا حافظها ومدرسها ومفتيها ابو موسى
ابن يوسف المشدالي صهر شيخ المتاخرين ابي علي ناصر الدين علي ابن منه وكان قد فر من حصار
بجاية فنزل الجزائر فبعث فيه ابو تاشفين وانزله من التقريب والاحترام بالمحل المكين
فدرس بتلمسان الحديث والفقه والاصلين والنحو والمنطق والجدل والفرايض وكان كثير
الاتساع في الفقه والجدل مديدا لباع فيما سواه مما ذكر سالته عن قول ابن الحاجب في
السهو فان اخل الاعراض فطويل عمدا فقال معناه فان اخل غيره انه معرض فحذف
المفعول الجواب واقام المصدر مقام المفعولين كما يفعل مقامه ما في معناه من ذلك
الله العظيم اكرم اسبب الناس ان يتركوا قلت واقرب من هذا ان يكون المصدر هو المفعول
الثاني وحذف الثالث اختصارا لدلالة المعنى عليه اي فان اخل الاعراض كاينا كما
قالوا اخذت ذلك وقد اعربت الاية بالوجهين وهذا عندي اقرب ومن هذا الباب باليت
القضاة من قولهم اعلم باستقلاله فلان اي اعلم فلان من يقف عليه بانا لم نستقل
فحذفوا الاول وصاغوا ما بعد المصدر مثل عمران وانا عندي مما صبغ من الثياب بالدم
فكانت حمرته منه فقال يغسل فان لم يخرج شيء من ذلك في الماء فهو طاهر لان المتنقل
به على هذا التقدير ليس الا لون النجاسة واذا عسر قلعه بالماء فهو عفو والا وجب
غسله اليانه لا يخرج منه شيء قلت في البخاري قال معمر رايت الزهري يصلي فيما صبغ
البول من ثياب اليمن وتفسيره على ما ذكر عمران وكان قد صاهر لقاضي الجماعة ابي
عبد الله بن هدية على ابنته فلم تزل عنده الى ان توفي عنها ومنهم مشكاة الانوار
الذي يكاد زيته يضيء ولو لم تمسسه نار الاستاذ ابو اسحاق ابراهيم بن حكم السلوي
رحمه الله ورد تلمسان بعد العشرين ثم لم يزل بها الى ان قتل يوم دخلت على بني عبد
الوادي وذلك في الثامن والعشرين من ستة سبعة وثلاثين وسبعمائة قال الشيخ
ابن مرزوق ابتدا امر بني عبد الوادي بقتلهم لابي الحسن السعيد وكان اشم لامر ولد
سنى العتبر وختم بقتل ابي الحسن بن عثمان يا لهم وهم بصفته المذكورة حذو النعل
بالنعل فسبحان من دقت حكمته في كل شيء ولما وقف الرقيقان ابو عبد الله محمد بن عمر
ابن رشيد الفهري ومحمد بن عبد الرحمن بن الحكيم الرندي في رحلتهما على قبر السعيد بعباد
تلمسان تنا ول الحكيم فحمة نثرها على جداره منا وكتب

انظر فحيا ليوم معتبر ان كنت ممن يعين الفكر قد لحظا
بالامس ادعى سعيدا والورى حولي والليوم يدعى سعيدا من في قبر قطا

قال لي ابن حكم كان قد اتصالي بالاستاذ ابي عبد الله بن اجروم واني دخلت عليه وقد
حفظت بعض كتاب المفصل فوجدت الطلبة يقرؤون بين يديه هذا البيت

عهدي به الحي الجميع وفيهم قبل التفرق ميسر وندام

وقد عمي عليهم خبري عهدي فقلت له قد سدت الحال وبنى الجملة كما كان في قولك ضربي

لعله ثم كتبها على جداره هناك

الى آخره

زيدا قايما فقلت له نعم قال رسول الله صلى الله عليه وسلم اقرب ما يكون العبد من ربه وهو ساجد وذكر ابو زيد بن الامام يوما في مجلسه انه سئل بالمشرق عن هاتين الشرطتين ولو علم الله فيهم خيرا لاسمعهم ولو اسمعهم لتولوا وهم معرضون فانهما يستلزمان بحكم الانتاج ولو علم الله فيهم خيرا لتولوا وهم محال لم اراد ان يرى ما عند الحاضرين فقال ابن حكم قال الحوبي والامام باطلاق لفظ لو وان في المتصلة فهما قالا القضيتان على هذا مهملتان والمهملة في قوة الجزاية ولا قياس على جزايتين فلما اجتمعت بحاية بابي علي حسين بن حسين واخبرته بهذا وبما اجاب به الزمخشري وغيره مما يرجع الى انتفا تكرار الوسط فقال لي الجوابان في المعنى سوآء الان القياس على الجزايتين انما امتنع لاشتمالهما على تكرار الوسط فاخبرت بذلك شيخنا الابلي فقال انما يقوم القياس على الوسط ثم يشترط فيه بعد ذلك الا يكون من جزايتين ولا سالبتين الى سائر ما يشترط فقلت ما المانع من كون هذه الشروط تفصيلا لمجمل ما ينبني عليه من الوسط وغيره والا فلا مانع غير ما قاله ابن حسين قال الابلي وقد اجيب بجواب السلوي ثم رجعت الى ما قاله الناس لوجوب كون مهملات القرآن كلية لان الشرطية لا تنتج جزايه فقلت هذا فيما يساق منها للحجة مثل لو كان فيهما الهة الا الله لفسدتا الى غير ذلك فلا ولما ورد تلمسانا الشيخ الاديب ابو الحسن بن فرحون تنزيل طيبة على مرتبها السلام سال ابن حكم عن معنى هذين البيتين

زات قمر السما فاذكرتني ٭ ليالي وصلنا بالرقمتين
كلانا ناظر قمرا ولكن ٭ رايت بعينها ورات بعيني

فكر ثم قال لعل هذا الرجل كان ينظر اليها وهي تنظر الى قمر السما فهي تنظر الى القمر حقيقة وهو لافراط الاستحسان يرى انها الحقيقة فقد راى بعينها لانها ناظرة الحقيقة وايضا فهو ينظر الى قمر مجازا وهو لافراط استحسانه يرى ان قمر السما هو المجاز فقد رات بعينه لانها ناظرة المجاز قلت ومن هاهنا نعلم وجه الغا في قوله فاذكرتني لانه لما صارت ذويتها ذويته وصارا القمر حقيقة اياها كان قوله زات قمر السما فاذكرتني بمثابة قولك اذكرتني فتامله فان بعض من لا يفهم كلام الاستاذ حق الفهم ينشد واذكرتني فالغا في البيت الاول مبنية على معنى البيت الثاني لانها مبنية عليه وهذا النحو يسمى الايمان في علم البيان ولما اجتمعنا بابي الوليد ابن هاني مقدمة علينا من غرناطة سال ابن حكم عن تكرار من قوله تعالى سوآء منكم من اسر القول ومن جهر به ومن هو مستخف بالليل وسارب بالنهار دون ما بعده فقال لولا تكرارها اولا لتوهم التضاد بسوء اتحاد الزمان فارتفع توهم التضاد فلما يحتج الى زايد على ذلك فقلت فهلا التقى بسوآء عن تكرار الموضوع لان التثنية لا تقع الا بين امرين وانما الجواب عندي انها تكررت اولا على الاصل لانهما صفتان يستدعيهما كل واحد منهما ان تقع عليه ثم

احقرت

ثم احقرت ثانيا لفهم المراد من التفصيل بالاولى من اللبس وقد اجاب الزمخشري بغير هذين فانظر سالتي ابن حكم المذكور عن سبب المجيء في هذا البيت

ومهما تهم الاعطاف قلت له انتسب ٭ فاجاب ما قتل المحب حرام

فتفكر ثم قلت اراه تميما لانه ما القافية فاستحسنه مني لصغر سني يومئذ نظرت يوما مع ابن حكم في تكملة البدر بن محمد بن مالك لشرح التسهيل لابيه فوقفت على كلام ابيه ونازعني الاستاذ فقلت عهود من الابا توارثها الابنا فما رايت باسرع من ان قال بتواجدها لكن سوء لها ابنا فهت من التعجب وتوفي الشيخ بن مالك ٦٧٢ وفيها ولد شيخنا عبد المهيمن الحضرمي فقيل مات فيها امام نحو وولد فيها امام نحو سالت ابن حكم عن قول فخر الدين في اول المحصل وعندي ان شيا منها غير مكتب بمعنى لا شئ ولا واحد هل له اصل في العربية او هو كما قال من بنات ابا عجمته فقال لي بل له اصل في العربية او هو كما قال وقد حكى ابن مالك مثله عن العرب فلم يتفق ان استوقفه عليه ثم لم ازل استكشف كل من اظن ان لديه شيا عنه فلم اجد من عنده اثارة منه حتى مر بي في باب الافعال الداخلة على المبتدا والخبر الداخل عليها كان من شرح التسهيل قوله فان تقدم على الاستفهام احد المفعولين نحو علمت زيدا ابو من هو اختير نصبه لان الفعل تسلط عليه فلا مانع ويجوز رفعه لانه والذي بعد الاستفهام شئ واحد في المعنى فكانه في خبر الاستفهام والاستفهام مشتمل عليه وهو نظير قول ناحد لا يقول ذلك واحد هذا لا يقع الا بعد نفي ولكن لما كان هنا والضمير المرفوع بالقول شيا واحدا في المعنى نزل منزلة واقع بعد نفي فعلمت انه نحا الى هذا لان شياهما نا والضمير المرفوع بمكتب المنفي في المعنى شئ واحد فكان شيا كانه وقع بعد غير اي بعد النفي سال ابن فرحون بن حكم هل تجد في التنزيل ست فاكثر مرتبة ترتيبها في هذا البيت

راى الحب فزار الوصل فامتنعت ٭ فسام صبرا فاعيى نيله فقضى

فكر ثم قال نعم فطاف عليها طايف من ربك الى اخره فمنعت له البنا فتاد فاقال لابن فرحون فهل عندك غيره فقال نعم فقال لهم رسول الله الى اخر السورة فمنع له بنا الاخ لقراة الوا وقلت امنع ولا نسلم فيقال لك ان المعاني قد تختلف باختلاف الحروف وان كانا نسلم لا يسع الكلام عليه واكثر ما وجدت الغا انتهتني في كلامهم الى هذا العدد سوا بهذا الشرط وبدونه كقول نوح عليه السلام رب اني اسلم فعلى الله توكلت الاية وكقول امرء القيس عشت دهرا بالحي حتى بالبكرات البيتين لا يقال فالحب سابع لانا نقول انه عطف على عاقل المجرد منها ولعل حكمة التسع انها اول الاعداد التامة كما قيل في حكمة خلق السموات والارض فيها وسانا للسان عجيب وقوله في هذا البيت فحبلغة قليلة جرى عليها محبوب كثيرا حتى استغنى به عن محب فلا تكاد تجد الا اياه في قول عنترة

ولقد نزلت فلا تظني غيره • مني بمنزلة المحب المكرم

قال ونظير محسوس والاكثر احسن ولا تكاد تجد محسنا ومذا التوجيه احسن من قول القرافي في شرح التنقيح انهم اجروا المحسوسات مجرى المعلومات لان الحس احد طرق العلم سمعت ابن حكم يقول بعت بعض الادبا فاسما الى صاحب له

ابعث الي بشيء • مدار فارس عليه

وليس عندك شيء • مما اشير اليه

فبعثت اليه ببطة من مري بيير ذلك الي الريا وحدثت ان قاضيها ابا محمد عبد الله بن احمد بن المحمود حضر وليمة وكان كثير التلعثم فوضع بين يديه ضهن ابو العباس بن الاشقر عضادا من اللون المطبوخ بالمري لمناسبته لمزاجه فخاف ان يكون قد عرض له بالريا وكان ابن الاشقر يذكر بالوقوع في الناس فناوله القاضي عضادا المعروض فاستحسن الحاضرون فطنته ومنهم عالم الصلحا • وخليس التريل وخليفه البكا والعويل ابو محمد عبد الله بن عبد الواحد بن ابراهيم بن الناصر المجاصي خطيب جامع القصر الجديد وجامع خطيتي التحديث والتجويد سميه امثل مكة البكا ولما قام ابو الحسن علي بن موسى البجيري سال عنه فقيل له لو علم بك اتاك فقال انا اتي من سمعت سيدي ابا زيد الهرميري يقول له الاولما راه ولم يكن يعرفه قبل ذلك مرحبا بالفتى الحاشع اسمعنا من قرانك الحسنة دخلت عليه بالفقيه ابي عبد الله السطي في ايام عيد فقدم لنا طعاما فقلت له لو اكلت معنا فرجونا بذلك ما يرفع من حديث من اكل مع معفور عفر له فتبسم وقال لي دخلت علي سيدي ابي عبد الله الفاسي بالاسكندرية فقدم طعاما فسالته عن هذا الحديث فقال وقع في نفسي منه شيء فرايت النبي صلى الله عليه وسلم في المنام فسالته عنه فقال لي لم اقله وارجو ان يكون كذلك وصافحته بمصافحة الشيخ ابا عبد الله رضان بمصافحته ابا سعيد عثمان بن عطية الصعيدي بمصافحته ابا العباس احمد الملثم بمصافحته المعمر بمصافحته رسول الله صلى الله عليه وسلم وسمعته تحدث عن شيخه ابي محمد الدلاصي انه كان للملك العادل مملوك اسمه محمد فكان يخصه لديه وعقله بالنداء باسمه وانما كان ينعق بما يليكه يا ساقي يا طباخ يا مزين فنادي به ذات يوم يا فراش فظن ذلك لموحدة عليه فلم يراجع ذلك وتصورت له به خلوة سأله عن مخالفته لعادته معه فقال لا عليك كنت حينئذ جنبا فكرهت ذكر رسول الله صلى الله عليه وسلم على تلك الحالة فقلت من خط المجاصي ثم قراته عليه فحدثني قال حدثني ابن ابي بكر بن عصفور قال حدثني القاضي ابو زكريا يحيى بن محمد بن يحيى بن ابي بكر بن عصفور قال حدثني جدي يحيى المذكور انا محمد بن عبد الرحمن البجيبي المقري بتلمسان حدثنا الحافظ ابو محمد يعني والله اعلم عبد الحق الاشبيلي حدثنا ابو غالب احمد بن الحسن المستعمل حدثنا ابو الفتوح عبد الغافر بن الحسين بن الحسن ابن خلف الاسمي انا ابو نصر احمد بن اسحاق النيسابوري املي علينا ابو عثمان اسماعيل بن

عبد الرحمن الصابوني حدثنا محمد بن علي بن الحسين العلوي حدثنا عبد الله بن اسحاق الدينوري وانا سالته نا ابراهيم بن الهيثم البلدي نا عبد الله بن نافع بن عيسى بن يونس بن اعمش عن ابي وايل عن عبد الله بن مسعود قال قال رسول الله صلى الله عليه وسلم قال جبريل الا اعلمك الكلمات التي قالهن موسى انقلق له البحر قلت بلى قال قل اللهم لك الحمد واليك المشتكى وبك المستغاث وانت المستعان ولا حول ولا قوة الا بالله قال ابن مسعود فما تركهن منذ سمعتهن من رسول الله صلى الله عليه وسلم ثم تسلسل الحديث على ذلك كل احد من رجاله يقول فما تركتهن منذ سمعتهن من فلان لشيخه وقد سمعت المجاصي يكررها كثيرا وما تركتهن منذ سمعتهن منه انشدني المجاصي قال انشدني نجم الدين الواسطي انشدني شرف الدين الدميا طي انشدني تاج الدين الارموي مؤلف الحاصل قال انشدني الامام فخر الدين

نهاية اقدام العقول عقال • واكثر سعي العالمين ضلال

وارواحنا في وحشة من جسومنا • وحاصل دنيانا اذى ووبال

ولم نستفد من بحثنا طول عمرنا • سوى ان جمعنا فيه قيل وقالوا

وكم من رجال قد رايناودولة • فبادوا جميعا مسرعين وزالوا

وكم من خيال قد علت شرفاتها • رجال فماتوا والخيال خيال

وتوفي المجاصي في العشر الاخر من شهر ربيع الاول عام احدى واربعين وسبعمائة ومنهم الشيخ الشريف القاضي الرحلة المعمر ابو علي حسن بن يوسف بن يحيى الحسني السبتي ادرك ابا الحسين بن ابي الربيع وابا القاسم العزفي واخذ عن ابن دقيق العيد عبيد وابن الشاط ثم رحل الى المشرق فلقي ابن دقيق العيد وحليته ثم قفل فاستوطن تلمسان الى ان مات بها ٥٥٨ قرا علينا حديث الرحمة ومن اول حديث سمعته منه حدثنا الحسن بن علي بن عيسى ابن الحسن الحمي ومن اول حديث سمعته منه حدثنا ابو الفرج محمد بن عبد الرحمن بن ابي الفرج الواسطي ومن اول حديث سمعته منه حدثنا علي بن المظفر بن القاسم الدمشقي ومن اول حديث سمعته منه حدثنا ابو الفرج عبد المغيث بن زهير ومن اول حديث سمعته منه حدثنا زاهر بن طاهر بن محمد الشحامي ومن اول حديث سمعته منه حينئذ قال الحسن بن علي حدثنا ايضا عاليا الحسن بن محمد البكري ومن اول حديث سمعته منه اخبرنا ابو الفتوح محمد بن محمد ابن الجنيد الطوسي ومن اول حديث سمعته منه حدثنا ابو الفضل عبد الرحمن بن ابي الفضل عبد الوهاب بن صالح عرف بابن المعز امام جامع ممدان بها ومن اول حديث سمعته منه حدثنا ابو نصر عبد الكريم بن محمد بن حامد المعروف بابن الخيام ومن اول حديث سمعته منه حدثنا ابو صالح احمد بن عبد الملك ومن اول حديث سمعته منه حفظا حدثنا ابو الطاهر محمد بن محمد بن محمش الزيادي ومن اول حديث سمعته منه ابو حامد احمد بن محمد بن يحيى ابن هلال البزار ومن اول حديث سمعته منه حدثنا عبد الرحمن بن بشر بن الحكم ومن اول حديث سمعته منه حدثنا سفيان بن عيينة ومن اول حديث سمعته منه عن عمرو بن

دينار عن ابي قابوس مولى عبد الله بن عمرو بن العاص عن عبد الله بن عمرو بن العاص ان رسول
الله صلى الله عليه وسلم قال الراحمون يرحمهم الرحمن ارحموا اهل الارض يرحمكم من في السما
ح وحدثني الشريف ايضا كذلك بطريقه عن التلعفري باحاديثه المشهورة فيه وهذا الحديث
اخرجه الترمذي وقال حديث حسن صحيح قال لي الشريف قال لي القاضي ابو العباس الزندي
لما قدم ابو العباس بن الغمار من بلنسية نزل بجاية فجلس بها في المشهود مع عبد الحق بن ربيع
فجاء عبد الحق يوما وعليه برنس ابيض وقد حنكت شارته وكملت هيأته فلما نظر اليه
ابن النعمان

أنشد

ليس البرنس الفقيه فيا ها • وزر آنه الملبح فتاها
لو زليخا رأته حين تبدا • لقطعتن ان يكون فتاها

وبه ان ابن الغمار جلس لارتقاب الهلال بجامع الزيتونة فنزل المشهود من المائدة واخبروا
انهم لم يهلوا وجاء حفيد له صغير فاخبر انه اهلة فردهم معه فاراهم اياه فقال
ما اشبه الليلة بالبارحة ووقع لنا مثل هذا مع ابي الربيع بن سالم فانشدوا فيه

تواري هلال الافق عن اعين الورى • وارخى الغيم دون محياه
فلما تصدى لارتقاب شقيقه • تبدى له دون الانام فحياه

سمعت الشريف يقول اول رجل عمل في الدنيا

• يا طير مدلل • مرني وسط القفار • اياك يجذك العادة • ترى حجرة في داري •

ومنهم قاضي جماعتها وكاتب خلافتها وخطيب جامعها ابو عبد الله محمد بن منصور
ابن علي بن هذية القرشي من ولد عقبة بن نافع الفهري نزل لها سلفة قديما وخلفه بها الى
الان توفي في اواسط ٧٣٥ وشهد بخازنة سلطانها يومئذ ابو تاشفين وولي ابنه
ابا علي منصورا مكانه يومئذ فلما نقل لسانه دعا ابنه هذا فقال له اكتب هذين البيتين
فاني نظمتها على هذه الحالة فكتب

الهي مضت للعمر سبعون حجة • جنيت بها ما جنيت لدواهيا
وعبدك قد امسى عليل ذنوبه • فجد لي برحمى منك نعم الدواهيا

ولما ورد الاديب ابو عبد الله محمد بن محمد المكودي من المغرب رفع اليه قصيدته اولها

سرت والدجى لم يبق الا يسيرها • نسيم صبى يحيي القلوب مسيرها

وفيها الابيات التي صارت سير الامثال وهي قوله

وفي الكلة الحمرا احمر توبدت • لتكملي لولي تكلها وثبورها
فما بوي مثوى لها من سوي التي • خيام ومن بيض الصفاح ستورها
فما سوي صدق الغرام ادومها • ولا بوي زور الحيا الا زورها

فاحسن اليه وكلم السلطان حتى ارسل حرابته عليه وقد شهدت المكودي وهذه القصيدة
تقرأ عليه ومنهم القاضي ابو عبد الله محمد بن احمد بن علي بن ابي عمرو التميمي ادرك ابن زيتون

واخذ

واخذ عن ابي الطاهر بن سرور وحلبة وعنه اخذت شرح المعالم له وولي القضا بتلمسان
مرات فلم تستقره الدنيا ولا باع الفقر بالغنا ومنهم ابو عبد الله محمد بن عبد الله بن عبد
النور قاضي الجماعة بعد ابن ابي عمرو وكانت له رحلة الى المشرق لقي بها جلال الدين القزويني
وجلسة وتوفي بتونس في الوبا العام في حدود الخمسين وسبعمائة ومنهم الشيخ ابو عبد
الله محمد بن الحسين البروي قدم عليها من الاندلس فاقام الى ان مات سمعته يقول البعير
العدوية كالابل المهملة في الصحرا لا يجوز ان تباع بالنظر اليها لكن بعد ان تمسك ويستولى
عليها ومنهم ابو عمران موسى المصمودي الشهير بالبخاري سمعت البروي يقول كان الشيخ
ابو عمران يدرس صحيح البخاري ورفيق له يدرس صحيح مسلم فكان يعرفان بالبخاري ومسلم
فشهدا عند قاض فطلب الشهود عليه الاعذار فيهما فقال له ابو عمران لمكنه من الاعذار
في الصحيحين فضحك القاضي واصلح بين الخصمين بمائة عاصر به ابن هدية عليه من اباحة
الاستياك في رمضان بعشر الجوز فقال لي نعم ويبتلع ريقه قال وله رحمه الله ان الخصاك
المذكورة في السواك انما تجتمع في الجوز فكان يحمل كل ما روي فيه وهذا غلط فاحش لان العرب
لا تكاد تعرفه ونظر الي ما في البخاري من قوله بعد ان ذكر جواز السواك للصايم ولا باس
ان يبتلع ريقه يعني الصايم في الجملة فحمله على المستاك بالجوز وكان رحمه الله قليل
الاصابة في الفتيا كثير المصيبات عليها ومنهم ناذرة الاعصار ابو عبد الله محمد بن
يحيى بن علي بن البخاري قال لي العلامة الالبلي ما قرا احد علي حتى قلت له لم ابو عندي
ما اقول لك غير ان البخار سمعت ابن البخار يقول مر عمل الموقتين علي بساوي فضلتي ما بين
المغرب والعشا والفجر والشمس تغوذ بالعشا لذهاب ثمانية عشر درجا بالفجر لبقايها
والجاري على مذهب مالك ان الشفق الحمرة ان تكون فضلة ما بين العشاين اقصر لان الحمرة
ثانية الغوارب والطوالع فتزيد فضلة الفجر بمقدار ما بين ابتداء طلوع الحمرة والشمس
فعرضت كلامه هذا على المزوار اني يزيد عبد الرحمن بن سليمان الحجاي فصوبه وذكرت يوما
حكاية ابن رشد الاتفاق في الجراد اذا تخللت بنفسها انها تظهر واعترضته بما في الاكمال
عن ابن وضاح انها لا تظهر فقال لي لا معتبر بقول ابن وضاح هذا لانه لا يلزم عليه تحريم
الحل لان العنب لا يصير خلا حتى يكون خمرا وفيه بحث وذكرت يوما قول ابن الحاجب فيما
يحرم من النسا بالقرابة وهي اصوله وفصولا وان اصوله واول فصل من كل اصل وانفلا
فقال ان تركب لفظ التسمية العرفية من الطرفين كابن العم وابنة العم مقابله كابن
الاخت والخالة واشدت يوما عنده على زيادة اللام باغدام العم من اسيرها
البيت فقال لي وما يدريك انه اراد العم الذي زادة المعري بقوله

وعمر هند كان الله صوّنه • عمرو بن هند يعني الناس بغتينا

واضاف اللام اليه كما قالوا ام الحلس قلت ولا يدفع هذا بثبوت كون المغتية
تكنى ام عمرو لان ذلك لا يمنع ارادة المعنى الاخر فتكون ام عمرو ام العم قال ابن البخار بعث

بهذه الابيات من نظمي الى القاضي بن عبد الله بن هدية فاخرج لغزها

اذ جرو قاسم من كلفت به • خفت علي كل ناطق بفم
سايقة سهلة مخارجها • من اجل هذا تزداد في الكلم
محكمة ثم اقلبن مصحفه • فعد ذكي ثم هذب فهم
واطلبه في السرحد مطلبه • تجده كالصبح لاح في الظلم
فان تاملت بت منه علي • علم والا فانت عنه عم

واللغز سلمان وموضعه تاملت بت وتوفي رحمه الله بتونس ايام الوبا المقام ومنهم الاستاذ المقري لرواية الرحلة ابو الحسن علي بن ابي بكر بن سبع بن مزاحم المكناسي ورد علينا من المشرق فاقام معنا اعواما ثم رحل الى فاس فتوفي بها في الوبا العام جمعت عليه السبع وقرات عليه البخاري والشاطبيتين وغير ذلك فاما البخاري فحدثني قراءة منه علي احمد ابن الشحنة الحجار سنة ثلاثين وسبعماية وكان الحجار قد سمعه علي ابن الزبيدي سنة ثلاثين وستماية وهذا ما لا يعرف له نظير في الاسلام وقد قال عبد الغني الحافظ لا نعرف شيخا في الاسلام من وراه عبد الله بن محمد البغوي في قدم السماع فانه توفي سنة سبع عشرة وثلاثماية قال ابن خلاد سمعناه يقول حدثنا اسحاق بن اسماعيل الطالقان سنة خمس وعشرين ومايتين وسمعه ابن الزبيدي علي ابي الوقت بسنده قال لي ابن مزاحم هذا طرش كله سماع وانا الشاطبيتان فحدثني بهما قراءة عليه الجميعهما علي بدر الدين بن جماعة بقراءتهما عليه عن المؤلف كذلك وحدثني بتسهيل الفوايد عن ابن جماعة عن المؤلف ابن مالك وغير ذلك وممن ورد علينا لا يريد الاقامة بها شيخي وبركتي وقد وفي ابو عبد الله محمد بن حسين القرشي الزبيدي التونسي حدثني بالصحيحين قراءة لبعضهما ومناولة لجميعهما عن ابي اليمن ابن عساكر لقيه بمكة سنة احدى وثمانين وستماية بسنده المشهور وحدثني ايضا ان ابا منصور اليحيى حدثه بحضر الشيخين والد حسين وعمة حسن واثنى عليه دينا وفضلا انه ادخل ببعض بلاد المشرق علي المعمر ادخله عليه بعض ولده ولد ولده فالفاه ملقوفا في قطن وسمع له دويا كدوي النحل فقال له الفيت رسول الله صلي الله عليه وسلم ورواية قال نعم قلت ليس في هذا ما يستراب منه الا الشيخ المعمر فانا لا نعرف حاله فاذ صح فحديثه عنه ثلاثي وقد تركت سنة خمس واربعين بمصر رجلا يسمي معه ستون حديثا يزعم انه سمعها من المعمر المعمر وقد اخذت عنه وكتبت منه فهذا ثناي وامر المعمر عزيز والنفس اميل الي تنقيه

ومنهم امام الحديث والعربية وكاتب الخلافة العثمانية والعلوية ابو محمد عبد المتين ابن محمد الحضرمي التونسي جمع فاوعي واستوعب اكثر المشاهير وما سمي فهو المقيم الظاعن الضارب القاطن سالني عن الفرق بين علم الجنس واسم الجنس فقلت له زعم الخسروشاهي انه ليس بالديار المصرية من يعرفه غيره وانا اقول ليس في الدنيا عالم الا وهو يعلمه غيره لانه حكم لفظي اوجب تقديره المحافظة علي ضبط القوانين كعدد عمر ونحو فاستحسن ذلك

وكان ينكر اضافة الحول الي الله عز وجل فلا يجيز ان يقال لحول الله وقوته قال لانه لم يرد اطلاقه والمعني يقتضي امتناعه لان الحول كالحيلة او قريب منها وتوفي بتونس ايام الوبا العام ومنهم الفقيه المحقق الفرضي المدقق ابو عبد الله محمد بن سلمان بن علي البطي قرات عليه كتاب الحوفي علما وعملا قال لي في قول ابن الحاجب والثمن والسدس من اربعة وعشرين هذا لا يصح لان لا يجتمع الثلث والثمن في فريضة وقد سبقه الي هذا الوهم صاحب المقدمات وسالت عنه ابن البخاري فقال لي انما اراد المقام لانه يجتمع مع الثلثين والانصاف انه لا يحسن التعبير بما لا تضطر اليه عن غيره فكان الوجه ان يقول والثلثان او مقام الثلث ونحو ذلك لان الثلثان ما يدخل هنا تقديرا لا تحقيقا كما في الجواهر وانظر باب المدبر من كتاب الحوفي فان فيه موافقة الشيعة لعدد لا توافقه فهو من باب الفرض وعليه ينبغي ان يحمل كلام ابن الحاجب ومنهم الاستاذ ابو عبد الرندي والقاضي ابو عبد الله محمد بن علي بن عبد الرزاق الجزولي والقاضي ابو اسحاق ابراهيم بن عبد الرحمن بن ابي يحيى في كثير من الحاق فلنضرب عن هذا ومن شيوخي الصلحا الذين لقيت بها خطيبها الشيخ ابو عثمان سعيد بن ابراهيم علي الخياط ادرنا ابا اسحاق الطيار وقد صافحته وانا صغير لانه توفي سنة تسع وعشر بمصافحته اياه بمصافحة الشيخ ابا تميم بمصافحته ابا مدين بمصافحته ابا المعالي بمصافحته ابا طالب المكي بمصافحة ابا محمد الجزري بمصافحة الجنيد بمصافحته سريا بمصافحته معروفا بمصافحة داود الطاي بمصافحة حبيبا العجمي بمصافحة الحسن البصري بمصافحة علي بن ابي طالب بمصافحة رسول الله صلي الله عليه وسلم ومنهم خطيبها المصقع ابو عبد الله محمد ابن علي بن الجمال اذرك محمد بن رشيد البغدادي صاحب الزمر والوتريات علي حروف المعجم والمذهبة وغيرها حدثني عنه انه تاب بين يديه لاول مجلس جلسه بتلمسان سبعون رجلا ومنهم الشقيقان الحاجان الفاضلان ابو عبد الله محمد وابو العباس احمد ابنا ولي الله ابي عبد الله محمد بن محمد بن ابي بكر بن مرزوق العجيسي كساني ابي محمد خرقة التصوف بيده كما كساه اياه الشيخ بلال بن عبد الله الحبشي خادم الشيخ ابي مدين بما كساه ابو مدين وقال محمد بن مرزوق وكان مولد بلال سنة ٥٥٥ وخدم ابا مدين نحو من خمسة عشر عاما الي ان توفي في عام ستين وخمسماية ثم عاش بعده اكثر من مايه سنة ولبس ابو مدين ابن حرزهم ولبس ابن حرزهم من يدي ابن العربي وانتقل اللباس انتقال المصافحة ومنهم ابو زيد عن الرحمن بن يعقوب بن علي الصنهاجي المكيت حدثنا عن قاضيها ابي زيد عبد الرحمن بن علي الدكالي انه اختصم عنده رجلان في شاة ادعى احدهما انه اودعها الاخر وادعى انها ضاعت منه فاوجب اليمين علي المودع انها ضاعت من غير تضييع فقال كيف اضيع وقد شغلتني حراستها عن الصلاة حتي خرج وقتها فحكم عليه بالغرم وقيل له في ذلك فقال تاولت قول عمر ومن ضيعها فهو لما سواها اضيع ومنهم ابو عبد الله محمد بن محمد القرموني

مكتبتي الاولد ووسيلتي الى الله عز وجل قرا علي الشيخين ابو عبد الله العصري وابن حريث
وحج حجات وكان عقد بقلبه انه كلما ملك مائة دينار عيونا سافر الى الحج وكان بصيرا
بتعبير الرويا فمن عجايب شانه فيما انه كان في سجن ابي يعقوب يوسف بن عبد الحق فيمن
كان فيه من اهل تلمسان ابا محاضرته لها قرا ابو جمعة بن علي التلالسي الحراجي منهم كانه
قايم على سانية دابة وجميع قوادمها يصيب في نقير في وسطها فجا ليشرب فلما اعترف
الماء ذا فيه فوث ودم فاوسله ثم اعترف فاذا هو كذلك ثلاث او اكثر فعدل عنه
فراحضه ماء وشرب منها ثم استيقظ وهولها فاخبر فقالا ان صدقت رويا ك
فنخرج عن قليل فاخبرون عن هذا المكان قال كيف قالا لشانية الزمان والنتر
السلطان وانت جرايحي تدخل بذلك في جوفه فينالها الفرث والدم ومذا ما لا
يحتاج معه فلم يمكن الا صحوة العدو اذا عليه فاخرج فوجد السلطان مطعونا
بخنجر فادخل يده فناولها وشرب ثم لم يليث السلطان ان توفي وسرحوا وتعداد
اهل هذه الصفة يكثر فلنصفح عنهم ولنختم فصل من لقيته بتلمسان بذكر رجلين
مما بقيد الحياة احدهما عالم الدنيا والاخر ناد رتها اما العالم فشيخنا ومعلمنا
العلامة ابو عبد الله محمد بن ابراميم بن احمد العبدري الاربلي التلمساني سمع جد الام
ابي الحسين بن غليون المرسي القاضي بتلمسان واخذ عن فقهايها ابي الحسين النسبي وابن
الامام ورحل في اخر المايتة السابعة فدخل مصر والشام والحجاز والعراق ثم قفل
الى المغرب فاقام بتلمسان مدة ثم قرا امام ابي حمو موسى بن عثمان الى المغرب حدثني انه
لقي ابا العباس احمد بن ابراميم الخياط شقيق شيخنا ابي عثمان المتقدم ذكره فشاكله
ما يتوقعه من شر ابي حمو فقال له عليك بالجبل فلم يدر ما قال حتى نفرض له رجل
من عمار فعرض عليه الهروب به قال فخفت ان يكون ابو حمو قد دسه علي فتنكرت
له فقال لي انما اسير بك على الجبل فتذكرت قول ابي اسحاق فواطانه وكان خلاصي على
يده قال ولقد وجدت العطش في بعض مسيري به حتى غلط لساني واضطربت
ركباي فقال لي اذا جلست قتلتك ليلا افتضح بك فكنت اقوي بنفسي فترعلي بالي
في تلك الحالة استسقاء عمر بالعباس وتوسله به فوالله ما قلت شيا حتى رفع لي
غدير ما فاريته اياه فشربنا ونهضنا ولما دخل المغرب ادرك ابا العباس ابن البنا
فاخذ عنه وسافه كثيرا من علمايه قال لي قلت لابي الحسن الصغير ما قولك في
المهدي فقال عالم سلطان فقلت قد ابنت عن مراده ثم سكن جبال الموحدين ثم
رجع الى فاس فلما افتتحت تلمسان لقيته بها فاخذت عنه فقال لي الاربلي كنت يوما
مع القاسم بن محمد الصنهاجي فوردت عليه طومارة من قبل القاضي ابي الحجاج الطوطوسي
فيها خيرات ما تحويه مدينة ومطلبي تصحيف مقلوبها فقال لي ما مطلبه
فقلت تاريخ دخل علي الاربلي وانا عنده بتلمسان الشيخ ابو عبد الله الدباغ المالقي

فاخبرنا انا اديبا استخدي وزيرا بهذا الشطر ثم جيب فلما ينصف فاخذته فكتبته وصححته
فاذا هو قضيتنا ملف شحمي ومر الدباغ علينا يوما بناصر فدعاه الشيخ فلبثاه فقال احدثنا
بحديث اللطافة قال نعم حدثني ابو زكريا بن السراج الكاتب بالحماسة انا ابا اسحاق التلمساني
وصهر مالك بن المرحل وكان ابن السراج قد لقيهما اضطجعا في مسير فاوا مما الليل الى محشر
فسالا عن طالبه فدلا فاستضافاه فاضافهما فبسط قطيفة بيضا ثم عطف عليهما بخمز
ولبن وقالا لهما استعملا من هذه اللطافة حتى يخمز عشا وكما وانصرف فتحاورا في اسم اللطافة
لاي شي هو منهما حتى ناما فلم يرع ابا اسحاق الا مالك بوقطه ويقول وجدت اللطافة
قال كيف قال ابعدت في طلبها حتى وقعت على قول **النابغة**

بمحضب رهص كان نباته ● عنم يكاد من اللطافة يعقد

فصح لنا الي انه وجد اللطافة وعليها مكتوب بالخط الرقيق اللين فجعل احد ي
النقطتين للطا فصارت اللطافة اللظافة واللين اللين وان كان قد صحف عنم بغنم
وظن ان يعقد حسن فقد قوي عندهم لوسم كما قال مالك ولا تعجب من مالك فقد
ورد فاسا شيخنا ابو عبد الله محمد بن يحيى الباهلي عرف بابن المسفر سهو لا عن صاحب بجا
فران الطلبة فكان فيما حدثهم انهم كانوا على زمان ناصر الدين يستشكلون كلاما وقع
في تفسير سورة الفاتحة من كتاب فخر الدين ويستشكله الشيخ معهم ومذ انصبه ثبت
في بعض العلوم العقلية ان المركب مثل البسيط في الجنس والبسيط مثل المركب في الفصل
وان الجنس اقوى من الفصل فرجعوا به الى الشيخ الاربلي فتامله ثم قال هذا كلام مصحف
واصله ان المركب قبل البسيط في الجنس والبسيط قبل المركب في العقل وان الجنس اقوى من
العقل فاخبروا ابن المسفر فرح فقال لهم الشيخ امتحنوا الشيخ فوجدوه في بعضها كما
قال الشيخ والله يوتي فضله من يشاء قال لي الاربلي لما نزلت تازي بت مع ابي الحسن
ابن بري وابي عبد الله الترجالي فاجتحت الى النوم وكرهت قطعها عن الكلام فاستكنتها
عن معنى هذا البيت **للمقري** ●

اقول لعبد الله لما سقانا ● ونحن بوادي عبد شمس وهاشم

فجعلا ينكران فيه فمت حتى اصبح ولم يجداه فسالاني عنه فقلت معناه **اقول**
لعبد الله لما وبي سقانا ونحن بوادي عبد شمس وهاشم لنابر قالت وفي جواز مثل
هذا نظر سمعت الاربلي يقول دخل قطب الدين الشيرازي والد تير ان على افضل الدين الخونجي
ببلده وقد تر يا بزي القونوية فساله احدهما عن مسالة فاجابه فتغابا عن الفهم
وقرب للتقرير فتغابا فقال الخونجي **متمثلا**

على حلب لما عاني من معاده نها ● وما على لكم ان نفهم البقر

فقال له ضم التا يا مولانا فرفعهما فحملهما الى بيته قلت سمعت شمس الدين
الاصبهاني بحاة فاه فوصون بمصر يقول ان شيخه القطب توفي عام احدى عشر وسبعماية

ولد سبع وسبعون ومائة سنة وهذا يضعف هذه الحكاية عندي سمعت الابلي يقول ان الخوبنجي
ولي قضاء مصر بعد عز الدين اخوه فعذله في ذلك فقال ان مولانا لم يذكر السبب الذي رفع
يده من اجله وهو الان غير متمكن من ذكره سمعت الشيخ الابلي يحدث عن قطب الدين انفطلا
انه ظهر في المائة التاسعة من المقاصد العظام ثلاث مذهب ابن سبعين وتملك التطر
للعراق واستعمال الحشيشة سمعت الابلي يقول قال المطرف بن عمير

فضل الجمال على الكمال بوجهه • فالحق لا يخفى على من وسطه
ومن بطرفه سقم وسحر قدابه • مستظهرا بهما على ما استبطه
عجبا له برهانه بشراوطه • معه لها مقصودة بالسفسطه

من رأيه
بالسفسطه

قال فاجابه ابو القاسم ابن الشاط **فقال**

علم البيان في النفوس وانها • منها مغلطة وغير مغلطه
فيه ذات وجه الدليل وفرقه • اصغت الى البينات فهي مربوطه
فاز اذ جمعهما معا في ملكه • هذي بمنتجة وذي بمغلطه

مربوطه

يعني قولهم في التمام نموما تحمل فيه البرهان والفضل واخبار الابلي واسمعني منه يحتمل
كتابا فلنقف على هذا القدر منها واما النادرة فابو عبد الله بن احمد بن شاطر الجميعي
المراكبي صحب ابا زيد الهزميري كثيرا وابا عبد الله بن تيجلان وابا العباس بن الشا
واضرابه من المراكشيين ومزجاورهم ورزق بصحبة الصالحين حلاوة القبول فلا تكاد
تجد من يستقله وربما يميل عن نفسه فيقول ولي مفسود قلت له يوما كيف انت
فقال محبوش في الروح وقال الليل والنهار خرسيان احدهما اسود والاخر ابيض
وقد اخذ مجامع الخلق بحزامهم الى القيامة وان مردنا الى الله وسمعته يقول المؤذنون
يدعون اولياء الله الى بينته لعبادته فلا يصد ثم عن دعائهم ظلمة ولا نسا ولا طبش
ويصرفونهم عنا لاشتغالهم بما لم يبن لهم فيخرجونهم ويغلقون الابواب دونهم ووجدته
ذات يوم في المسجد ذاكرا فقلت كيف انت فقال هم في روضة يحبرون فهمت بالانصراف
فقال اين تذهب من روضة من رياض الجنة يقام بها على راسك بهذا الساج واشار الى المنا
مملوا الله اكبر مرارا نشاطر يوما على ابي العباس احمد بن شعيب الكاتب ونموجالس في جامع
الجزيرة طهرها الله وقد ذهب به الكهزة فصاح به فلما رفع راسه اليه قال له انظر الى المركب
عز ايل هذا واشار الى نعش هنالك قد رفع شرعه ويوري عليه الطلوع يا غربي واكل يوما
مع ابي القاسم عبد الله بن رضوان الكاتب جلجلانا فقال له ابو القاسم ان في هذا الجلجلان
لمرارا من طعم اللوز فقال ابن شاطر ومثل الجلجلان الا لوزة دقه وسئل عن العلة في نضارة
الخادمة فقال قرب عهدها بالله فقيل له فلم يغير الشوخ فقال من بعد العهد من الله وطول
الصحبة مع الشياطين قيل له فبخرانهم فقال من كثرة ما تفعل الشيطان فيها وكان يسمى
الصغير فار المصطكي قال لي ابن شاطر لقيت عمي ميمونا المعروف بدبير لقرب موته وقد اصفر

وجهه

وجهه وتغيرت حاله فقلت له ما بالك وكان قد خدم الصالحين ورزق بذلك القبول
وقد اشتدت الزرنباتة فطلع يعني العذرة يشير الى الاحتقان للطبيعة انشدني
ابن شاطر قال انشدني ابو العباس بن البناء لنفسه فصدت الى البوجانة في كلامي الابيات
واخبار ابن شاطر عندي تحتمل كراسة فلنقتنع منها بهذا القدر **فصل** ولما دخلت
تلمسان على بني عبد الوادي تهيأت الى السفر منها فرحلت الى بجاية فلقيت بها اعلاما فرحوا
فاقمت بعدهم خلا بلقعا فمنهم الفقيه ابو عبد الله محمد بن يحيى الباهلي عرفني بان السفر
باحيه واستفدت منه وسالني عن اسم كتاب الجومري فقلت له من الناس من يقول الصحاح
بالكسر ومنهم من يفتح فقال انما هو بالفتح بمعنى الصحيح كما ذكره في باب صحح قلت ويحتمل
ان يكون مصدر صح كحنان وكتبت الى بعض اصحابي بجواب رسالة صدرته بهذين البيتين

وصلت صحيفتكم فهزت معطفي • فكانما اهديت كوس الفرقدين
وكانها ليل الامان لخائف • او وصل محبوب لصب مدنف

ومنهم قاضيها ابو عبد الله محمد بن الشيخ ابي يوسف يعقوب الزواوي فقيه ابن فقيه
كان يقول من عرفني بن الحاجب اقرابه المدونة قال وانا اقرابه المدونة **ومنهم**
ابو علي حسين بن حسين امام المعقولات بعد ناصر الدين **ومنهم** خطيبها ابو العباس
احمد بن عمران وكان قد ورد تلمسان واورد بها على قول ابن الحاجب في حد العلم صفة توجب
تميزا لا يحتمل النقيض الحاضرة الان يراد في الحد من قامت به لانها انما توجب فيه تميزا
وهذا حسن **ومنهم** الشيخان ابو عزيز وابو موسى بن مرحال وغيرهم من اهل عصرهم
ثم رحلت الى تونس فحللت بها قاضي الجماعة وفقيهها ابا عبد الله بن عبد السلام محضر
تدريسه واكثرت مباحثته ولما نزلت بظاهر قسطينة تلقاني رجل من الطلبة
فسالني عن هذه الاية وان لم تفعل فما بلغت رسالته فان ظاهرها ان الجزاء هو الشرط
اي وان لم تبلغ فما بلغت وذلك غير مفيد فقلت بل هو مفيد اي وان لم تبلغ في ٥
المستقبل لم ينفعك تبليغك في الماضي لارتباط اول الرسالة تاخرها كالصلاة
ونحوها بدليل قصة يونس فعبر بانتفاء ماهية التبليغ عن انتفاء المقصود منه اذا
كان انما يطلب ولا يعتبر بدونه كقوله عليه السلام لا صلاة الا بطهور ثم اجتمعت
بابن عبد السلام بجامع بوقرمز تونس فسالته عن ذلك فلم يزد على ان قال هذا مثل
قوله عليه السلام فمن كانت هجرته الى الله ورسوله فهجرته الى الله ورسوله وقد علمتم
ما قال الشيخ تقي الدين فيه قلت كلام تقي الدين لا يعطي الجواب عن الاية فتاملته وقال
المناكح ابا محمد الاجمي ونموحافظ فعرضتها في وقته والفقيه ابا عبد الله بن هارون
شارح ابن الحاجب في الفقه والاصول والخطيب ابا عبد الله بن عبد الستار وحضرت
تدريسه بمدرسة المرخ والعلامة ابا عبد الله بن الجياب الكاتب والفقيه ابا عبد
الله بن سلمة والشيخ الصالح ابا الحسن المنصور وارتطريقة الشيخ ابي محمد المرجاني اخر

المذكور بن بافريقية ورأيت الشيخ بن الشيخ المرجاني فحدثني ابو موسى بن الامام انه اشبه به من الغراب بالغراب وسيدي يا عبد الله الزبيدي المتقدم ذكره وقفني على خطا في كتاب الصحاح وذلك انه زعم ان السالم جلدة ما بين العين والانف قال وفيه

قول ابن عمر في ابنه سالم

يديرونني عن سالم وادينهم • وجلدة بين العين والانف سالم

قال وهذا اراد عبد الملك حيث كتب الى الحجاج انت مني كسالم ومن لحظا فاحش وكان يلزمه ان يسميها بالمجارة ايضا لقوله عليه السلام عارة جلدة ما بين عيني وانفي وانما يراد مثل هذا الغرب والتحمد ولقيت بتونس غير واحد من العلما والصلحا يطول ذكرهم ثم قفلت الى المغرب بساير في رجل من اهل قسطينة يعرف بمنصور الجليي فما لقيت رجلا اكثر ولا اظرف نوادر منه فمن ما حفظته من حديثه ان رجلا من الادبا من رحل من المغربا وقد قام بين سنته اطفال حجل ثلاثة عن يمينه وثلاثة عن شماله

واخذ ينشد

ما كنت احسبني ابقى كذا ابدا • اعيش والدهر في اطرافه حتف
ساس بنية اطفال توسطهم • شخصي كاحرف ساس وسطها الف

قال فتقدمت اليه وقلت فان تفرقة السين فقال لطالب ورتبا الكعبة ثم قال للاخر من جهة يمينه قم فقام يجر رجله كانه مبطول فقال هذا لمام لتفريقة السين ثم رحلت من تلمسان الى المغرب فلقيت بفاس الشيخ الفقيه الحاج ابا اسحاق ابراهيم بن عبد الله بن عبد الرحيم البرنانيين والشيخ الفقيه ابا محمد عبد المومن الحانايجي والشيخ الفقيه الصالح انا رزهون عبد العزيز بن محمد القيروايي والفقيه ابا الضيا مصباح بن عبد الله اليالصوي وكان حافظا وقته والفقيه القيروايي والفقيه ابا عبد الله بن عبد الكريم وشيخ الشيوخ ابا زيد عبد الرحمن بن عثمان الحزولي والاستاذ ابا العباس المكناسي وكنت لقيت الاستاذ ابا العباس بن حرزهم والاستاذ ابا عبد الله بن القصار بتلمسان ولقيت غير مولاي ممن يكثر عددهم وكنت قد لقيت بتازي الفقيه ابا عبد الله بن عطية والاستاذ ابا عبد الله المحاصي والشيخ ابا الحسن الجيار وغيرهم ثم بلغت بالرحلة الى اغمات ثم وصلت الى سبتة فاستوعبت بلاد المغرب ولقيت بكل بلد من لقيته من علمايه وصلحايه ثم قفلت الى تلمسان فاقمت بها ما شاء الله ثم اعملت الرحلة الى الحجاز فلقيت بمصر الاستاذ اسير الدين ابا حيان الغرناطي فروبت عنه واستفدت منه وشمس الدين الاصبهاني الاخر وشمس الدين بن عدلان وقرا علي بعض شرحه لكتب المزيدونا ولي اياه وشمس الدين ابن اللبان اخر المذكورين بها والشيخ الصالح ابا محمد المنوفي فقيه المالكية بها وتاج الدين التبريزي الاصم وغيرهم ممن يطول ذكرهم ثم حججت فلقيت بمكة امام المواقفا ابا عبد الله بن عبد الرحمن النوزري المعروف بخليل وسالته يوما التخريج وقت

في مادة سلم في القاموس وقول الجوهري يقال للجلدة بين العين والانف سالم غلط واستشهاده ببيت عبد الله بن عمر باطل قاموسي

بالمشرع الحرام عن بطن محرم لاحرك فيه على الجمل فقال لي نما لا الناس على تركه هذه السنة حتى نتي بتركها محلها والاقرب انه مندوب واشار الى ما يلي الجابية التي يسار اليها من المشعر الحرام الى منى من الطريق من اول ما يجاز بها الى ان ياخذ صاعدا الى منى وما رايت عالم بالمناسك منه والامام ابا العباس بن رضي الدين الشافعي وغير واحد من الزايرين والمجاورين واهل البلد بالمدينة العجوزية الدنيا ابا محمد عبد الوهاب بالجيزي وغيره ثم اخذت على الشام فلقيت بدمشق شمس الدين بن قيم الجوزية صاحب الفقيه بن تيمية وصدر الدين بن سالم والفقيه المذكور ابا عبد الله بن عثمان وغيرهم ثم رجعت الى المغرب فدخلت سجلماسة ودرعة ثم قطعت الى الاندلس فدخلت الجزيرة واضطبونة ومرسية ومالقة وبلس والحامة وانتهت بي الرحلة الى غرناطة وفي علم الله ما لا اعلم وهو المسؤول ان يجعلنا على الصراط الاقوم وصلى الله على سيدنا محمد وعلى اله وصحبه وسلم

انتهى كلام جدي رحمه الله في الجزا الذي الفه في مشيخته وقد لخصته لسان الدين في الاحاطة ولنذكر هنا زيادات لا باس بها فنقول ولما لم ولي الدين بن خلدون يذكر مولاي الجد في تاريخه الكبير عند تعريفه بنفسه وصفه بانه كبير علما المغرب ونقل محل الحاجة من تاريخه منا **ولما دخلت** من تونس منتصف شعبان من سنة اربع وعانين اقمنا في البحر خوامس اذ بعثين ليلة ثم وافينا مرسى الاسكندرية يوم الفطر والعشر ليال من جلوس الملك الظاهر على التخت واقتعاد كرسي الملك دون اهله بني قلاوون وكما على ترتب ذلك لما كان يوثر بقاصية البلاد وتمهيده له واقمنا بالاسكندرية شهرا للتهيا واسباب الحج ولم يقدر عام ليذ فانتقلت الى القاهرة اول ذي القعدة فوافت حضرة الدنيا وبستان العالم ومحشر الامم ومدرج الذر من البشر وايوان الاسلام وكرسي الملك تلوح القصور والاوان في اوجه وتزهر الحوافق والمدارس باقامة ونضي البدور والكواكب من علمايه قد مثل بشاطي بحر النيل بهذ الجنة ومد فوق مياه الشما سيتهم النهل والعلل سحه ويحيي اليهم المرات والخيرات بشحه ومررت في سكك المدينة نفص بزحام المارة واشواقها نزحر بالنعم وما زلنا نحدث عن هذا البلد وبعد مداه في العمران في اتساع الاحوال ولقد اختلفت عبارات من لقيناه من شيوخنا واصحابنا خاتهم وتاجرهم بالحديث عنه سالت صاحبنا قاضي الجماعة بفاس وكبير العلما بالمغرب ابا عبد الله المقري فقلت له كيف هي القاهرة فقال من لم يرها يعرف عز الاسلام

وسالت شيخنا ابا العباس ابن ادريس كبير العلما بنحاية مثل ذلك فقال كانما انطلق اهله من الحساب يشيرا الى كثرة امه وامنهم العواقب وحضرت صاحبنا قاضي العسكر بفاس الفقيه الكاتب ابا القاسم البرجي بمجلس السلطان ابي عنان منصرفة من السفارة عنه الى ملوك مصر وقاديه رسالته البنوقية الى الضريح الكريم سنة خمس وخمسين وسالته عن القاهرة فقال القول في العبارة عنها على سبيل الاختصار

انا الذي يتخيله الانسان فانما يراه دون الصورة التي تخيلها لاتساع الخيال عن كل محسوس
الا القامرة فانها اوسع من كل ما يتخيل منها فاعجب السلطان والحاضرون ذلك فانتهى
كلام ابن خلدون ولا يخلو من فائدة زائدة ولا باس ان نورد من فوايد مولاي الجد ما حضرني
الان فمن ذلك ما حكاه عن ابن عبد الرزاق عن ابن قطرال **قال** سمع يهودي بالحديث
المانع نعم الادام الخل فانكر ذلك حتى كاد يصرح بالقدح فبلغ ذلك بعض العلما فاشار
على الملك ان يقطع عن اليهودي الخل واسابه سنة قال فما تمت حتى ظهر فيهم الجذام ومنها
انه قال انشدني الشيخ ابو عبد الله محمد بن عبد الواحد **قال** انشدني التقي بن دقيق
العيد لنفسه في معنى لطيف **جازي**

اذا كنت في نجد وطيبة نفسه • تذكرت اهلي بالحوي فتحسر
وان كنت فيهم زدت شوقا وولعة • الي ساكني نجد وعيل تصبري
فقد طال ما بين الفريقين موقفي • فمن لي بنجد بين اهلي ومعشري

ومنها ما حكاه عبد الله بن عبد الحق عن ابن قطرال قال كنت بالمدينة على ساكنها افضل
الصلاة والسلام اذا قبل رافضي بخمة بيده فكتبتها في جداري هناك

من كان يعلم انا قمه خالقه • فلا يحبنا ابا بكر ولا عمرا

وانصرف فالتقى على من الفطنة وحضر البديهة ما لم اعهد مثله من بنتي قبل فجعلت مكان
يحب يسب ورجعت الى مجلسي فجا فوجد كما اصلحته فجعل يلتفت يمينا وشمالا كانما
يطلب من صنع ذلك ولم يتهمني فلما اعياه الامر انصرف ومنها انه قال حدثني
الزاهد ابا عمرة بن غالب المرسي نزيل تلمسان وقد لقيت غير واحد من اصحابه سالته
بعض اذ يشهد عقدا بنته فتعذر عليه فلم يزل به حتى اجاب بعد جهد فحضر العقد وطعم
الوليمة ثم حضرت ليلة الزفاف استحضره وركوبها الى دار زوجها على عادة اهل تلمسان
فاجابه مسرعا فقيل له ابن هذا التيسير من ذاك التعسير فقال من اكل طعام الناس مشى
في خدمتهم او كما قال ومنها انه قال حدثت يا ابا عبد الله فضرت تمشي كل شبر بدينار
يوري بكثرة الغايظ في مشيه الى الشهادة فقال لو كنت اذ كنت في سنك اخرج رزقي
من الحجر يعرض لابن قداح بانه حمار وكذلك كان هو وابوه رحم الله جمعهم وهذا من مزاح
الاشراف كما جرى بين معاوية والاحنف انظر صدر ادب الكتاب ومنها انه قال
قال لي الحاج ابو عبد الله محمد بن عبد الله بن عبد الواحد الرباطي كنا عند الشيخ تقي الدين
ابن دقيق العيد فتغدا حدنا نغليه فقال الشيخ كنا عند العلم البتروني فدخل علينا رجل
يدعى بشيرا فكلمه ثم خرج فلم نجد نغليه فرجع الى العلم **وانشده**

دخلت اليك يا ابن بشيرا • فلما ان خرجت خرجت بشرا
اعدني اي التي سقطت مني • فباي في الحساب تعد عشرا

وقال رحمه الله لما سمي اولاد الشيخ ابي شعيب بالقاضي ابي الحجاج الطرطوشي الى السلطان

10

فامر باشخاصه وكثر ارجاف المشتغبين فيهم من بعيد وخرج الامر على خلاف ما املوا منه

قال في ذلك

حمدت الله في قوم اشاروا • شرورا فاستحالت لي سرورا
وقالوا النار قد شبت فلما • دنوت لها وجدت النار نورا

ومنها انه حكى انا الشيخ ابا القاسم بن محمد اليمني مدرس دمشق ومفتيها حكى له بدمشق
انه قال شيخ صالح برباط الخليل عليه السلام نزل بي مغربي فمرض حتى طال على امره
فدعوت الله ان يفرج عني وعنه بموت او صحة فرايت النبي صلى الله عليه وسلم في
المنام فقال لي اطعمه الكسكسون قال بقوله هكذا بالوزن فصنعته له فكانما جعلت
له فيه الشفا وكانوا القاسم يقول فيه كذلك ويجانا الناس في حذف الوزن من هذا
الاسم ويقول لا اعدل عن لفظ رسول الله صلى الله عليه وسلم ثم قال قلت ووجه
هذا من الطب ان هذا الطعام مما يعتاده المغاربة وتشتهونه على كثرة استعمالهم
فربما بنه منه شهوة اوردته الى عادة وقال الجد رحمه الله رايت بجامع السلطان
من مصر فقيرا عليه قميص لا جانبه وفاسة قايمة وبين يديه قلنسوة فذكر لي
هنالك انهما محسوبتان بالزاوية وان زنة القلنسوة ما يناز طل بصرية وثنى مايتة
وخمسة وسبعون مغربية فعدت الى الدفاسة فاخذتها من طوقها انا ورجل اخر
فاملناها بالجهد ثم اقتلناها ولم نصل لها الى الارض وعدت الى القلنسوة فاخذتها
من اصبع كان في راسها فلم اطق حملها فتركتها وكان يوم جمعة فلما قضيت الصلاة مررت
في جملة من اصحابنا بالفقير فوجدناه لابسا تلك الدفاسة في عنقه واضعا تلك
القلنسوة على راسه فقام الينا والى غيرنا ومشى بها كما يمشي احدنا بثيابه فجعلنا
نتعجب ويشهد بعضنا بعضنا على ما راى من ذلك ولم يكن بالعظيم الخلقة وقال
رحمه الله كان الاستاذ بن حكم قد بعث الي محررا يبعث به الي من يعرضه للبيع ثم بلغه
ان احمالا من المتاع التونسي وقد وصلت الى البلد فكتب الي الحمد لله الذي امر عند
كل مسجد باخذ وصلواته الطيبة وبركاته الصيبة على من ختم به شريعته واكمل
دينه وعلى آله واصحابه الذين اتبعوه والذين يتبعونه ويعدفا تعلق به الاعلام
ان تفوضوا المحرر باحرام لا يخفى على مثلك جسته ومجانسته ومن كلام العرب كل ثوب
ولابسه • وانا ربي على من الاول ومن الثاني • فلست عن الزيادة والحمد لله بالوافي
ومن فوايده قال كتب في صدر رسالة صاحبنا الشيخ الناسك ابي علي المنصور بن شيخ
عصره وفريد دهره ناصر الدين المشدالي الشيخ الخاشع صاحبنا ابي الحسن علي بن موسى
البجتري بذكره سوقة الى القاية لما كان يبلغه عنه حتى قدر باجتماعهما يوما تاما
فقضاه البجتري بها

اوحشتني ولو اطلعت على الذي • لك في فوادي لم تكن لي موحشا

يا محرقا بالنار قلبي محبة • انسيت انك مستكن في الحشا

وقال رحمه الله **انشدني** ابو حفص بن الحيمي لنفسه

لو رآه وجه جيبي عاد لي • لتقاصلنا على وجه جميل

وقال رحمه الله قال لي محمد بن داود المكتب قال لي بلال الحبشي خادم الشيخ ابي مدين كان الشيخ كثيرا ما ينشد هذا البيت

الله قل وذر الوجود وما حوى • ان كنت مرتادا بصدق مراده

وقال رحمه الله قال لي محمد بن داود المكتب قال لي بلال الحبشي خادم الشيخ ابي مدين رحمه الله دخلت على عبد الرحمن بن عفان الجزولي وهو يجود بنفسه وكنت قد رايته قبل ذلك معافى فسالته عن الشيب فاخبرني انه خرج الى لقاء السلطان فسقط عن دابته فتداعت اركانه فقلت ما حملك ان تتكلف مثل هذا في ارتفاع سنك فقال حب الرياسة اخرها يخرج من قلوب الصديقين وقال رحمه الله قال لي محمد بن مرزوق قال لي بعض اصحاب ابي اسحاق الطيار دفين عباد تلمسان ان ابا اسحاق اقام خمسا وعشرين سنة لا ينام الا قاعدا وسالت ابن مرزوق لم لقب بالطيار فحدثني عن بعض اصحابه انه نشرذات يوم ثوبه في الشمس على بعض السطوح ثم قعد هنالك فمر به رجل فقال له طر فقال له عز امرك قال نعم فطار حتى وقع على الارض وما به باس ثم قال الجد رحمه الله بعد هذا ما نصه قلت اذا صار الحق للعبد سمعا وبصرا فسمع به وابصر صاح الى الاحوال واجتلا المعاني فيري غير مبصر ويسمع من غير ناطق كما قال **الشيخ** ابو عبد الله السوذي الحلوي دفين تلمسان

اذا فطن الوجود اصاح قوم • باذاني الى نطق الوجود

وذاك النطق ليس به انجام • ولكن ذق عن فهم البليد

فكن فطنا تنادي من قريب • ولا تك من ينادي من بعيد

وقال رحمه الله حدثت بمصر ان الشيخ سيدي عمر بن الفارض ولج بجمل فكان يتاجر من صاحبه ليتاتر به فقيل له لو اشتريته فقال المحبوب لا يملك فقلت اي حال كان هذا منه فقيل في ابتداء امره فقلت وجد اعتبارا فلا ينظر وقت الى الابل فوقفت به رؤية المعنى فيه فاجده مذللا وطليقا مجلا وقال رضي الله عنه حفظت من خط ابي يزيد والد صاحب ابي الحسن قيل للغزالي ما تقول في الحلاج فقال وما عسى ان اقول فيمن شرب بكاس الصفا على بساط الوفا فسكر فربد فاستوجب من الله الحد فكان حده شهادته ثم قال بعد هذا قلت عربد الحلاج في الحضرة لما سقي سكرا واما من فانتصر لنظام نفسه لصحة تعلق اسمه وسدل الباطن على غدن حجاب الغيرة من افنا

على سمة الاسماء تجري امورهم • وحكمة وصف الذات للحكم اجرت

وقال رحمه الله سمعت شيخنا بمدينة المقدس يقول تجلى الله على المسجد الاقصى

بالجمال وعلى المسجد الحرام بالجلال وعلى مسجد الرسول صلى الله عليه وسلم بالكمال قلت فذلك يوقفنا للنواظر وذاك يملأ الخواطر وهذا يفتح البصائر وقال رحمه الله اخبرني امير المومنين المتوكل على الله ابو عنان فارس نصره الله ان جد امير المسلمين ابا سعيد رحمه الله سال كاتبه عبد المهيمن الحضرمي عن تهادي اهل الحجاز التفاح وزن الخوخ وكلاهما حسن المنظر طيب المخبر شديد شبهة باحيه شديد تشبيه الوجنات به لتوجيه فقال من عند مولانا فقال اري ذلك لاشتمال التفاح على الحب الذي يذكر بالحي والهوي والخوخ على النوي الذي يذكر اسمه صفرة الجوي وقال رحمه الله قال لي ابو حيان بالقاهرة قال لي عمر بن الحيمي نحاذيتا فاو نحم الدين بن اسرائيل

هذا البيت

يا نار قاباعالي الرقمتين بدا • لقد حكيت ولكن فاتك الشنب

فتحاكمنا الى ابن الفارض فاشار بان ننظم قصيدة نضمنها البيت فنظم ونظمت

يا مطلبا ليس لي في غيره ارب • اليك آل التقضي ينتهي الطلب

فقضى به لي وقال رحمه الله حدثت انا بازيد الهرميزي بعثا الى ابي عمران التوزي وكان كثير الصلاة انه لم يبق بينك وبين الله حجاب الا الركيعات فرجع اليه ما معناه ان الاتصال كان منها فلما كان يوما لانفصال عنها يعني مزدرق من باب قليلزمه وقال رحمه الله كنت بجامع تلمسان والى جانبي رجل ينتمي الى طريقة العرفان فجعل سايل يشكو الجوع والالم فتصدق ذلك الرجل عليه بدرهم وقال اياك ان تشكو الرحمن الى من لا يرحم فقلت امره ان يسال عز بن مولاه ونهاه ان يشكو دليلا الى سواه وكان الفار ابي كثيرا ما يقول يا رب ليلك المشتكي حتى انه لو وجدانا اثنا كلامه في غير موضعه فيعجب منه من لا علم عنده بمنزعه وقال رحمه الله حدثت رجلا كان يجلس الى ابي الحسن الحرالي وكان يشرب الخمر فسكر ذات يوم فسقط على زجاج فشج وجهه فاختفى الى ان برئ ثم عاد الى مجالسة الشيخ فلما راه **انشد**

اجرح كاسات ارقت بجيبها • طلت الثرات يعز منه خلاص

لا تشكرن دم الزجاجة بعدها • ان الجروح كما علمت قصاص

فتبسم الشاب فتاب وقال رحمه الله كثيرا ما كنت اسمع ابا محمد المحاصي ينشد هذا البيت

ثم الرجال وعز ان تنال المنى • لم ينصف بمعاني وضعهم رجل

ثم يبكي وكان اهل البلد يسمونه البكاء وبعضهم الخاشع ووجد بخط مولاي الجد رحمه الله على ظهر كتاب زهرة البساتين للقاسم بن الطيلسان ثم ثلاثة احاديث من اول الجد ثنا واثر واحد انتشارا من في الشيخ الخطيب الصالح ابي عبد الله محمد بن محمد بن عباش الانصاري ثم تناولت منه جميع الكتاب المذكور واجاز نيه بحق سماعه لبعضه وتناوله جميعه من جد محمد المذكور بحق اخذ له عن مولفه صهر القاسم المذكور وذلك بالمسجد الجامع

من مالقة المحروسة قال ذلك وكتب محمد بن محمد بن احمد المقري في متم عشرين لشهر ربيع الاخر
من عام سبعة وخمسين وسبعماية وبخطه رحمه الله حيث ذكر مانصه الحمد لله مخالفة
القواعد الشرعية للعوائد العرفية كانكار الحشو وفتنة القبر ونحو مما من الامر بالمعروف
المركوب في المشهور المالوفا وكالتقليد مع الدليل الذي ذمته الشرع في محكم التنزيل
وبخطه ايضا حيث اشير مانصه الحمد لله قد تتابع صفات العام حتى يصير كانه اشير به الى
شخص بعينه فيختص ومن ثم قيل في قوله الله عز وجل ولا تطع كل حلاف مهين انه الاخنس
ابن شريق وفي قوله ويل لكل همزة لمزة انه امية بن خلف وفي قوله ذرني ومن خلقت وحيدا
انه الوليد بن المغيرة انتهى ووجد بخطه ايضا رحمه الله مانصه الحمد لله قال
لي المتوكل على الله ابو عنان امير المومنين فارس بن علي كان جدنا ابو يوسف يعقوب بن
عبد الحق يتولا الولايات ست ثلاث وقفتها علي اختياري الحجابي والقضية والشرطة
وثلاث موكولة اليكم القضاء والامانة والحسبة ثم قال رحمه الله وبهذا تدبير
حسن ومن فوائده حدثني العدل ابو عبد الله محمد بن ابي ذرعة القاضي ابي
عبد الله بن ابي الصبر انه امر الوالي بفاس ان يبني فندق الشاعين وكان قد خرب فوقف
حتى يادن السلطان فقال له اسلفني ما ابنيه به فان اجاز ذلك السلطان والا
رددته عليك ففعل فلما طولب ذكر ما قاله القاضي فغضب السلطان وبعث
فيه فجعل المبعوثون يأتونه واحدا بعد واحد وهو متمهل في وضوئه واصلاح
مريه ومركوبه ثم جعل يمشي الهوينا فلقيه ابنه فقال له اسرع فقد اكثر السلطان
من التوجيه اليك وهو واجد عليك فقال له مسكين ابو يحيى خاف وثبت على حاله
فلما كان في الطريق لقي بعض العلما فعرض اليه فقال قل يخفى لطفك بلطيف صنعك
بجميل ستوك دخلت في كنفك تشفعت بنبيك فخطر ثم طلبه فلم يجده فجعل
يقول ذلك فلما راه السلطان سكن ما به ثم سأله عن ذلك برفق فقال له
القاضي كرهت الحراب بقرب القرويين والشماعين الذي هو عين فسالتا لوا في ذلك
علي اني اعزم ان لم تجز وقلت له المرجو من السلطان ان يجعله حبسا فقال قد فعلت
ثم بعثا لي الشهود وحبسه على الجامع وشكر للقاضي صنيعه وصرفه مغبوطا
وهذا السلطان هو ابو يعقوب يوسف بن ابي يوسف يعقوب بن عبد الحق المريني
وتوفي محاصرا للسان في ذي القعدة من عام ستة وسبعماية وكان ابتدا حصاره اياها
سنة ثمان وسبعين وستماية وكان جملة الحصار فيما حدثت الف شهر انتهى ومن فوائده
مولاي الجد رحمه الله ما حكاه تلميذه ابو اسحاق الشاطبي في كتاب الانشادات
والافادات ونصه افادة حضرت يوما مجلسا في المسجد الجامع بغرناطة معقد
الاستاذ القاضي ابي عبد الله المقري في اواخر ربيع الاول عام سبعة وخمسين وسبعماية
قد جمع ذلك المجلس القاضي ابا عبد الله والقاضي ابا القاسم الشريف شيخا والاستاذ

انظر لهذا الدعا الشريف
والاستغفار العظيم

ابا سعيد بن لب والاستاذ ابا عبد الله البلنسي وذا الوزارتين ابا عبد الله بن الخطيب
وجماعة من الطلبة فكان من جملة ما جرى ان قال القاضي ابو عبد الله المقري سئلت
في مسئلة من الاصول لم اجد لاحد فيها نصا ونفي تخصيص العام المؤكد بمنفصل فاجبت
بالجواز محتجا بقول الله عز وجل قل انما حرم ربي الفواحش ما ظهر منها وما بطن فهذا
عام مؤكد وقال رسول الله صلى الله عليه وسلم لم تحل الله من الفواحش الا سالة
الناس انتهى ومن الكتاب المذكور مانصه افادة حدثني الشيخ الفقيه القاضي
الجليل الشهير الخطير ابو عبد الله محمد بن محمد بن احمد المقري رحمه الله واملاه علينا
عن العالم الكبير ابو حيان بن يوسف بن حيان انه قال ورد كتاب من الاستاذ
ابي عبد الله بن مثبت الغرناطي الي صاحب له يسمى حمزة وفيه سيل السيخ قال ابو حيان
يعني وجدت على ظهر نسخة من المفصل بخط عتيق سيل ابن الاحمر محضر ابن الابرش على ما
انتصب قوله مقالة ان قد قلت سوف اناله فقال ولا تصحب الاردي الاردي فترد
مع الردي فقال سالتك عن اعراب كلمة فاجبتني بشطر بيت فقال ابن الابرش قد
اجابك لو كنت تفهم قال ابو حيان فوقفت عليه للحين ان هذا الشطر

من قول النابغة

انا في ابيات لغنانك لمنتي ٭ وتلك التي تصطك منها المسامع
مقالة ان قد قلت سوف اناله ٭ وذلك من تلقاء مثلك رائع

يروى مقالة بالرفع على انه بدل من انك لمنتي الفاعل وبالفتح على ذلك الا انه بناه
لما اضافه الى مبني ومنه افادة حدثني الشيخ الفقيه القاضي ابو عبد الله المقري
رحمه الله قال سئل ابو العباس بن البنا رحمه الله وكان رجلا صالحا في قوله تعالى
قالوا ان هذان لساحران لم تعمل ان في هذان فقال العالم يوثر القول في المقول يوثر
العامل في المعمول فقال له يا سيدي هذا لا ينهض جوابا فانه لا يلزم من بطلان قولهم
بطلان عمل ان فقال له ان هذا الجواب نوازن لا تحمل ان تحك بين الالتين ومنه
افادة قال لنا الشيخ الاستاذ القاضي ابو عبد الله المقري رحمه الله ان اهل المنطق
وغيرهم يزعمون ان الاسما المعدولة لا تكاد توجد في كلام العرب ومني موجودة في
القران وذلك قوله لا فارض ولا بكر عوان بين ذلك فان زعم زاعم ان ذلك على حذف
المبتدا ودخلت على الجملة وتقديره لا هي فارض ولا هي بكر فيقال له ان كان يسوغ لك
ذلك في هذا الموضع فلا يسوغ في قوله تعالى لا شرقية ولا غربية فصح ان لا اسم للعدول
موجود فصيح في كلام العرب ومنه افادة حدثنا الاستاذ ابو عبد الله المقري
قال سئل عن قوله تعالى وهو الذي خلق الليل والنهار والشمس والقمر كل في
فلك يسبحون لم عاد ضمير من يعقل على من لا يعقل فقال بعضهم لما اشترك مع من
يعقل في الساعة ومني العموم عومل بذلك معاملته قال وهذا لا ينهض جوابا

فانا السياحة لما لا يقتل كالموت وانما المن يقتل القوم لا السياحة فايضا فالحاقة بما آل القوم له لا زمر كالموت او في من الحاقة بما هو غير لازم له **قال** واجاب الاستاذ ابو محمد عبد المهيمن الحضرمي الحبشي بان الشيء المعظم عند العرب تعامله معاملة العاقل وان لم يكن عاقلا لعظمه عندهم واجيبت انا بانه لما عوملت في غير هذا الموضع معاملة من يعقل في نحو قوله تعالى والشمس والقمر رايتهم لي ساجدين لصدورها فعالا لعقلا منها اجري عليها هنا ذلك الحكم للامن في موضعه **ومنه** افادة لفتيني الشيخ الفقيه القاضي ابو عبد الله المقري رحمه الله لعمة بيد المباركة. وقال لفتيني الشيخ ابو عبد الله المشفر. قال لفتيني ابو زكريا المحياري. قال لفتيني ابو محمد ابو محمد صالح. قال لفتيني الشيخ ابو مدين قال لفتيني ابو الحسن بن حرزهم. قال لفتيني بن العربي. قال لفتيني الغزالي. قال لفتيني ابو المعالي قال لفتيني ابو طالب المكي. قال لفتيني ابو محمد الجريري. قال لفتيني الجنيد قال لفتيني السقطي. قال لفتيني معروف الكرخي. قال لفتيني داود الطائي. قال لفتيني حبيب العجمي. قال لفتيني الحسن البصري. قال لفتيني ابن ابي طالب رضي الله عنه. قال لفتيني رسول الله صلى الله عليه وسلم **قلت** وبهذا السند طالحته رضي الله عنه انتهى. وللمحدثين في هذا السند كلام مشهور وانتصر بعضهم للسادة الصوفية رضي الله عنهم. ومنه انشاده. انشدني الشريشي الفقيه ابو عبد الله. قال انشدني القاضي المقري. قال انشدني الرباطي. قال انشدني ابن دقيق العيد لنفسه من صدر رسالة كتب بها لبعض اخوانه بالحجاز

يهيم قلبي طربا عندما ... استمطر البرق الحجازيا
ويستميل الوجد قلبي وقد ... اضحى لي ثوب الحجى زريا
يا ليل اقضى من منى حاجتي ... فاخبر البدن النهاريا
وارتوي من زمزم فمي كما ... الذ من ريق المحي ريا

افادة **حدثنا** الاستاذ القاضي ابو عبد الله المقري رحمه الله قال رايت لبعض منا لف على كتاب الكشاف للزمخشري فايدة لم ارها لغيره في قوله تعالى والراسخون في العلم اذا الناس مختلفون في هذا الموضع اختلافا كثيرا قال قوم الراسخون في العلم يعلمون تاويله والوقوف عند قوله وما يعلم تاويله الا الله فقال هذا التاويل ان الاية من باب الجمع والتفريق والتقسيم من انواع البيان وذلك لان قوله تعالى هو الذي انزل عليك الكتاب هو جمع. وقوله منه ايات محكمات هن ام الكتاب واخر متشابهات تفريق وقوله فاما الذين في قلوبهم زيغ الى قوله وابتغاء تاويله احد طرفي التقسيم وقوله والراسخون في العلم الطرف الثاني وتقديره **واما** الراسخون في العلم الطرف الثاني وتقديره. واما الراسخون في العلم فيقولون امنا به وجاء قوله تعالى وما يعلم تاويله الا الله اعتراضا بين طرفي التقسيم قال ومن هذا مثل. قوله تعالى وانا

منا المسلمون

منا المسلمون الاية فقوله وانا جع وقوله منا المسلمون ومنا القاسطون تفريق وقوله فمن اسلم وانا القاسطون تقسيم وهو من بديع التفسير قلت ومثلها ايضا قوله تعالى يوم ياتي لا تكلم نفس الا باذنه الايات انتهى **وسندنا** فيه انشدنا الشيخ الفقيه القاضي ابو عبد الله المقري في القول بالوجوب لبعض العلماء في وديعة **ان قال**

ان قال قد ضاعت فيصدق انها. ضاعت ولكن منك يعني لوتعي
او قال قد وقعت فيصدق انها. وقعت ولكن منه احسن موقع

وانشدنا ايضا من القول الموجب لبعض الحنابلة

يحجون بالمال الذي يجمعونه. حراما الى البيت العتيق المحرم
ويزعم كل ان يحط ذنوبهم. يحط ولكن فوقهم في جهنم

ومنه افادة وكتب لي بخطه شيخنا الفقيه القاضي الجليل ابو عبد الله المقري رحمه الله على ظهر الستهيل لابن مالك الذي كتبته بخطي بعد ما كتب لي بخطه روايته فيه عن الحسن ابن زاجم عن بدر الدين بن جماعة عن المولف فكتبت بعد ذلك ما نصه قال محمد بن محمد المقري بدر الدين بن جماعة المذكور يذيعي بقاضي القضاة على ما جرت به عوائد اهل الشرق في تسمية مثله وانا اكره هذا الاسم محتجا بقول النبي صلى الله عليه وسلم ان اخنع اسم عند الله يوم القيامة رجل يسمى ملك الملوك لا ملك الا الله انتهى ما انتقته من كتاب الانشادات والافادات للشاطبي فيما يتعلق بجدي رحمه الله **ومن فوايده** مولاي الجد رحمه الله مما لم يذكر فيما سبق انه حكى ان ابن مجبوط المولد دخل في خلقة ابي عبد الله بن رشيد بجامع القرويين وبين رجليه قصبة كانها فرس وبيده اخرى كانها رمح فامتهره رجل فضربه برمحه على راسه وقال له اشكت يا ميت فاهبت الناس لكلامه فقال له الشيخ يا فقيه انت في حال وتحن في مقال وشان زباب الاحوال التسليم لاصحاب المقال فنظر اليه المولد وانصرف ثم لم يعش المسكين ان توفي بعد ذلك باياما قلايل **ومنها** قلت لابن شاطر يوما كيف حالك فقال محموش في الروح وصدق لانا الدنيا سجن المومن ولا مخلص من حبسه الا بمفارقة نفسه وقال سالت ابن شاطر عن معنى

قول الفارض

فلم له اللاهوت عن حكم مظهري. ولم اسن بالناسوت موضع حكمتي

فقال يقول ما انا بالحلاج ولا ببلعام ثم قال مولاي الجد بعد هذا الكلام ما صورته قلت وهذا مولانا الانسان يشير الى البيت **وقال** ايضا رحمه الله سمع ابن شاطر انسانا يقول الجنة رخيصة فقال كيف تكون رخيصة والله عز وجل يقول ان الله اشترى من المومنين انفسهم واموالهم بان لهم الجنة ثم قال مولاي الجد باثر هذا الكلام قلت ما الانفس والاموال في جنب فيها ما لا عين رات ولا اذن سمعت ولا خطر على قلب بشر لاسيما وفوق هذه الحسنى زيادة الاكرام بالنظر والرضى وقال ايضا قيل لابن شاطر

صف لنا الدنيا فقال كسراب بقيعة الايبين فبلغ ذلك ابا زيد بن الامام فانكم عابيا
لاستحسان سامعه تاليا يحرفون الكلم عن مواضعه ولقد اصيب المتعسف باد هي منها
وامر فانه الحم يوما بعض النظر فتلا عليه فهستا لذي كفر علي انه ان يقول لم احرج
الاية عن مرادها فابهت من انقطاع المعاند والكفر من جحد الجاحد ولنا ان نقول
التخريب المذموم هو التحويل للابطال وليس هذا في قصد المثل الاول بالمثال انتهى
وهذا كله على مذهب جمهور المالكية في منع الاقتباس والكلام على ذلك موضع غير
هذا في كتاب البيان وغيرها **وقال** رحمه الله حدثني انا المتوكل على الله ابا عنان
رحمه الله اعطى ابن شاطر الف دينار ليحج بها فمر بها الى تلمسان فضاريد فع منها شيا
فشيا للمتفرجين بغدير الوريط شرقي عباد تلمسان العلوي الى ان نفدت فلما ورد
السلطان ابو عنان تلمسان العلوي فلما لقيه بسوق العطارين من منشر الجلد فقال
له يا سيدي يا ابا عبد الله حج مبرور فقال له اذا جهلت اضل المال فانظر مصارفه
ويا بني الله الا ان ينفق الخبيث في مثله فضحك السلطان وانصرف انتهى وكان لابن
شاطر هذا عجايب ولم يكن يخلا بشيء من الحقوق الشرعية وكان معتقدا عند اهل وقته
وكان السلطان ابو عنان علي فقهه يعظمه ويصله ويسلم له وبات عنده ليلة بقصر
وكان يدخل القصر ولا يحتجب منه الجواري فبتول في فية مولانا فقال له ان فتة
مولانا الخضراء اعظم من هذه وانا افعل تحتها ما تولو اقطع من البول وما انهتر بي قط
فذكرت ذلك الجارية للسلطان فضحك وعلم انه يريد السما وكان يكتب القران
والعهدة ولا يغلوحرفا محونا فاذا اغلب ذلك اصلحه حتى حكي انه سافر لاصلاح
حرف محوف اغلقه سهوا من نسخة كان بما عها ولم يذكر ذلك حتى سافر مشتريها
فارجع حتى جدده **وحكي** الشيخ ابو القاسم بن داود النحار التلوي ان الشيخ ابا عبد
الله الشريف التلمساني صاحب المفتاح في اصول الفقه وشارح الجمل الخونجية المتوفي
في عام اثنين وسبعين وسبعمايه دفن بالمدرسة اليعقوبية من تلمسان الحروسة
افتتح شرح العهدة بما نصه اللهم احد نفسك عن امرته ان يتخذك وكيلا حمدا عابيا
منك اليك متحدا بك دائما بدوام ملكك لا منقطعا ولا مفصولا قال **فقال**
لي ابو عبد الله واجهل ابن رشد كيف اخذ من كتابه هذا الحمد لله اذ قال لا منقطعا
ولا موصولا بعد قوله بدوام ملكك وهو بالضرورة الوقتية وهي منقطعة
قال دائما بدوام فيوميتك وعظيم قدرك وتجدك الاعلى وسحات وجهك الاكرم
لا منقطعا ولا مفصولا فبلغ ذلك ابا عبد الله الشريف فدله انتهى واخبار ابن
شاطر كثيرة وقد مر ذكره في كلام مولاي الجد رحمه الله وسياتي ما ذكره لسانا الدين
به في الاحاطة ومن **فوائد** مولاي الجد رحمه الله ما قاله الرازي
في تفسير الحسن اقول من العقل ونصه هذا على ما حكاه في المحصل من المعقولات

فرع المحسوسات قال ولذلك من فقد حسا فقد فقد علما كالامكة والعنين ومذهب
جمهور الفلاسفة ان اليقينيات هي المعقولات لا المحسوسات انظر المحصل انتهى
ومن فوائده رضي الله عنه انه قال انشدت يوما الابلي **لابن الرومي**

افتي واعمي ذا الطبيب بطبه ● ويكحل الاحيا والبصراء
ما ذا مررت برايت من عيانه ● اعمى على امواته قراء

فاستعاري حتى عجبت منه مع ما اعرف من عدم ميله الى الشعر وانفعاله له
وظننت انه اعجب بما تضمنته البيت الاول من غريب اللف والنشر المكور
الذي لا اعرف له ثانيا منه فقال اظننت اني استحسنت الشعر فقلت ذلك
يستحسن مثل هذا الشعر فقال انما تعرفت منه كون العميان كانوا في ذلك
الزمان يقرؤون على المقابر فاني كنت ارى ذلك حديث العهد فاستفدت
التاريخ **وقال** مولاي الجد رحمه الله حدثني الابلي ابا عبد الله محمد
ابن عبد الرحيم بن ابي العيش الحزرجي الخطيب بتلمسان كان يقول في خطبته
من يطع الله ورسوله فقد رشد بالكسر وكان الطلبة ينكرون عليه ذلك
فلما ورد عليهم الرواية الرحلة ابو عبد الله محمد بن عمر بن رشيد الفهري
سمعه يقول ذلك ما نكر عليه في جملتهم وبلغ الخطيب ذلك فلم يرجع فلما قفل
ابن رشيد من وجهته تلك دخل على الاستاذ ابي الحسن بن ابي الربيع بسبته
فنهاه بالقدوم **وقال** له فيما قال رشدت يا بن رشيد ورشدت لغتان
صحيحتان حكاهما يعقوب او الثلاثة وقال رحمه الله قال الطالب ليتحا
الابلي يوما مفهوم الكتب صحيح فقال له الشيخ قل زيد موجود فقال زيد
موجود فقال الشيخ اما انا فلا اقول شيا فرقا لطالب ما وقع فيه فتحمل
وهذا الابلي تقدم في كلام مولاي الجد رحمه الله انه عالم الدنيا ومن تلمسان
كما تقدم قال تلميذه ابو القاسم التلوي النحار فقال لي ما علامة قبول هذه
المادة اكل صورة تزدعليها فقلت انه تدفع عن نفسها اما موت من غير حبسها من حجر
او زبل او غيره فاذ ركبه وجد عظيم حتى انه صاح وقام وقعد وبقي هنيهة مطرقا
برأسه مفكرا ثم قال هكذا في النفوس البشرية قال وقال لي يوما وقد وجده
الصبيان يصوتون بقصب رقاق على الذباب فاذا خرج قتلوه الغلطة الداخلة
عليه من اي انواع المغلظات مو فقلت له من ايهام العكس لما كان كل ذباب
مصوتا ظن ان كل مصوت ذباب فاستحسن ذلك قلت وحدثني مولاي العلم الامام
شيخ الاسلام سيدي سعيد بن احمد المقري رحمه الله عن شيخه ابن جلال مفتي
حضرة فاس وتلمسان انه يحكي انا الغلط جاء من عدم كلية الكبرى في الشكل
الاول لانه تركيبه هكذا مو مصوت وكل مصوت ذباب وقد علمت انها منتا انما

نقصد فجزيئه لا كلية واذا كانت جزيية بطل الانتاج اذ ذاك من الضروب العقيمة
انتهى ومن فوائده مولاي الجد رحمه الله سمعت شيخنا الابي يقول انما افسد العلم
كثرة التواليف وانما ادنيه بنيان المدارس وكان ينتصفله من المولفين والبانين
وانه كما قال عمران في شرح ذلك طولا وذلك ان التاليف نسخ الرحلة التي هي اصل
جمع العلم فكان الرجل ينفق فيها المال الكثير وقد لا يحصل له من العلم الا اليسير
لان عنايته على قدر مشقته في طلبه ثم صار يشتري اكبر ديوان بابخس ثمن فلا ينفع
ينفع منه اكثر من موقع ما عوض عنه فلم يزل الامر كذلك حتى نسي الاول بالاخر وقد
وافضى الامر الى ما يسخر منه التاجر واما البناء فلانه تجذب الطلبة الى ما يرتفق
فيه من الجزايات فيقتل بها على من يعينه امثل الرياسة للاجراء والاقواء وممن يرضى
لنفسه الدخول في حكمهم ويصرفونها عن امثل العلم حقيقة الذي لا يدعون الى ذلك
وان دعوا لم يجيبوا واذا اجابوا لم يوفوا لهم بما يطلبون من غيرهم ثم قال
مولاي الجد رحمه الله ولقد استباح الناس النقل من المختصرات الغريبة اربابها
وسبوا ظوا مر ما فيها الى امهاتها وقد تبه عبد الحق في تعقيبه التهذيب
على ما يمنع من ذلك لو كان من يسمع وذيلت كتابه بمثل عدد مسايله اجمع ثم تركوا
الرواية فكثر التصحيف وانقطعت سلسلة الاسناد فصارت الفتاوي
تنقل من كتب من لا يدري ما زيد فيها مما نقص منها لعدم تصحيحها وقلة الكشف
عنها ولقد كنا نامل الماية السادسة وصدر السابعة لا نسوغ الفتوى الا من نسخة
الشيخ ابي الحسن اللخمي لكونه لم يصحح على مؤلفه ولم يوخذ عنه واكثر ما يعتمد اليوم
ما كان من هذا النمط اضاف الى ذلك عدم الاعتبار بالناقلين فصار يوخذ من
كتب المسخوطين كما يوخذ من كتب المرضيين بل لا تكاد تجد من يفرق بين الفريقين
ولم يكن هذا فيمن قبلنا فلقد تركوا كتبا ليراد عي على نقلها ولم يشتغل منها على كثير
من كثير منهم غير التهذيب الذي هو المدونة اليوم لشهرة مسايله وموافقته
في اكثر ما خالف فيه المدونة لابي محمد ثم كمل هذه الماية عن حال من قبلهم من خط
المختصرات وشق الجروح والاصول للجارفا قتصروا على حفظ ما قل لفظه وتزر
خطه وافنوا اعمارهم في فهم رموزه وحل لغوزه ولم يصلوا الى عشر معانيه الى اصوله
بالتصحيح فضلا عن معرفة الضعيف من ذلك والصحيح بل هو حل مقفل وفهم امر
مجمل ومطالعة تقييدات زعموا انها تستنهض للتقييد فنحن نستكبر العدول
عن كتب الايمة الى كتب الشيخ ايتحت لنا تقييدات للجهلة بل مسودات المنسوخ فانا لله وانا
اليه راجعون فهذه جملة تهذيبنا الى اصل العلم وتربيك ما عقل الناس عنه انتهى وافضلها
بخاتمة تشير الى حال العلما ايضا اعلم ان شر العلما علما السلاطين ولا علما معهم احوال
فكان الصدر الاول يفرون منهم ثم يطلبونهم فاذا حضر واحد منهم افرغوا عليه الدنيا

افراغا

افراغا ليقتضوا بذلك غيره ثم جا المثل الثاني فطحت انفسهم الى دنيا من حصل لهم
ومنهم قرب المهتدي بالخير عن اتيانهم فكانوا لا ياتونهم فان دعوهم اجابوهم الا القليل
فانتقضوا مما كان لغيرهم بقدر ما انتقضوا من مناصبهم ثم كان فيمن بعدهم ياتيهم بلا دعوة
واكثرهم ان دعي اجاب فانتقضوا بقدر ذلك ايضا ثم تطاح جمهور من بعدهم عليهم
فاستغنوا بهم عن دعا غيرهم لا على جهة الفضل او حجة المدخرة منهم فلم يبقوا عليهم
من ذلك الا التزر اليسير وصرفوهم في انواع السحر والحذر الا القليل ومنهم ينتظرون
صرفهم والتفريج بالاستغنا عنهم وعدم الحاجة اليهم ولا يستعظم هذا فلعله سيب
اعادة الحال الحاصلة عيسى الله من قوم يتادون الى الجنة بالسلاسل ومنا كلة ليظهر لك
سر قول النبي صلى الله عليه وسلم لتتبعن سنن من قبلكم شبرا بشبر وذراعا بذراع حتى لو
دخلوا جحر ضب لدخلتموه خلفهم قيل اليهود والنصارى قال فمن وقد قص علينا القران
والاخبار من امرهم ما شا مذ نا اكثره واكثر منه فينا سمعت العلامة الابي يقول لو لا انقطاع
الوحي لنزل فينا اكثر مما نزل فيهم لانا اتينا اكثر مما اتوا ويشير الى افتراق هذه الامة على اكثر
مما افترقت عليه بنو اسرايل واشتهارا باسمهم بينهم الى يوم القيامة حتى ضعفوا بذلك
عن عدوهم وتعددت ملوكهم لاتساع اقطارهم واختلاف انسابهم وعوايدهم حتى غلبوا بذلك
على الخلافة فنزعت من ايديهم وساروا في الملك بسيرهم من قبلهم مع غلبة الهوى واندثار
معالم التقوى لكنا اخر الامم اطلعنا الله من غيرنا على اقل مما ستر منا وهو المرجو ان يتم
نعمته علينا ولا يرفع ستره الجميل عنا فرا شد ذلك يتلافا لعرضنا حر بالكلام عن مواضعه
الصحيح ان ذلك لم يكن بتبديل اللفظ اذ لا يمكن ذلك في المشهورات من كتب العلما المستعمله
فكيف في الكتب الالهية وانما كان ذلك بالتاويل كما قال ابن عباس وغيره وانت تبصر ما
اشتملت عليه كتب التفسير من الخلاف وما حملت الاية والاخبار من التاويلات الضعاف

قيل لمالك لما اختلف الناس في تفسير القران فقال قالوا بارا يهم فاختلفوا اين
هذا من قول الصديق اي سما تظلني واي ارض تقلني اذا قلت في كتاب الله عز وجل برايي
كيف ويقض ذلك فتا خرف عن سبيل العدل الى بعض السل واقرب ما يحمل عليه جمهور
اختلافهم ان يكون بعضهم قد علم بقصد تحقيق نزول الاية من سبب او حكم او غير مما
واخرون لم يعلموا ذلك على التعيين فلما طال كمتهم وظنوا عجز من اراد وا تصوير الاية
بما يسكن النفوس الى فهمها في الجملة ليخرجوا عن حد الابهام المطلق فذكروا ما ذكروه
على جهة التمثيل الاعلى سبيل القطع بالتعيين بل منه ما لا يعلم انه اريد لا عموما ولا خصوصا
لكنه يجوز ان يكون المراد فانما لم يكن اياه فهو قريب من معناه ومنه ما يعلم انه مراد
لكن بحسب الشركة والخصوصية مع جواز ان يكون هو المراد بحسب الخصوصية ثم
اختلط الامران والحق ان تفسير القران من اصعب الامور فالاقدام عليه جراة وقد قال
الحسن لابن سيرين يعبر الرويا كانك من الملايكة فقال له تفسر القران كانك شهدت

التنزيل وقد صح ان رسول الله صلى الله عليه وسلم لم يكن ينسخ من القرآن الا ايات معدودة وكذلك اصحابه والتابعون بعدهم وتكلموا المثل النقل في صحة التفسير المنسوب لابن عباس اليه الى ذلك ولا رخصة في تعيين الاسباب والناسخ والمنسوخ الا بتوقيف صحيح او برهان صريح وانما الرخصة في تفهيم العرب بطباعها من لغة واعراب وملاقة لبيانا عجاز ونحوها انتهى ولنرجع الى بقية ابائه ولا يالجد رحمه الله فنقول قال صاحب نيل الابتهاج بتطريز الديباج ما صورته محمد بن محمد بن احمد التوشي التلمساني الشهير بالمقري بفتح الميم وتشديد القاف المفتوحة كذا ضبطه الشيخ عبد الرحمن الثعالبي في كتابه العلوم الفاخرة وضبطه ابن الاحمر في فهرسته وسيدي احمد زروق بفتح الميم وسكون القاف الامام العلامة النظار المحقق القدوة الحجة الجليل الرحلة احد محولا الاكابر علما المذهب المتاخرين الاثبات قاضي الجماعة بفاس ركن ابن فرحون في الاصل يعني الديباج واثنى عليه انتهى وقال الخطيب بن مرزوق كان صاحبنا المقري معلوم القدر مشهور الذكر بالخير تبعه بعد موته من حسن الثناء وصالح الدعا ما يرجى له النفع به يوم القيامة وعوارفه معلومة عندا لقها ومشهورة بين الدها انتهى وقال ابو العباس الوانشريسي في بعض فوايده ومقرة بفتح الميم بعدها قاف مفتوحة مشددة قرية من قرى بلاد الزاب من اعمال افريقية سكنها سلفه ثم تحولوا الى تلمسان وبها ولد الفقيه المذكور وبها نشا وقرا واقرا الى ان خرج منها صحبة الركاب المتوكلي العثماني امير المومنين بفاس عام تسعة واربعين وسبعماية الى مدينة فاس المحروسة فولاه القضا فنهض باعبايه علما وعملا وحمدت سيرته ولم تاخذ في الله لومة لايم الى ان توفي بها اثر قدومه من بلاد الاندلس في غرض الرسالة لابي عنان عام تسعة وخمسين وسبعماية الى مدينة فاس المحروسة فولاه القضا فنهض باعبايه علما وعملا وحمدت سيرته ولم تاخذ في الله لومة لايم الى ان توفي بها اثر قدومه من بلاد الاندلس في غرض الرسالة لابي عنان عام تسعة وخمسين وسبعماية ثم نقل الى مستقر راسه بلدة تلمسان وقال في موضع اخر انه توفي رحمه الله يوم الاربعا التاسع والعشرين من جمادي الاولى عام تسعة وخمسين وسبعماية بمدينة فاس المحروسة ثم نقل الى تلمسان محل ولادته ومقر الخلافة ودفن بها في البستان الملاصق لتربة داره الكاينة بباب الصرف من البلد المذكورة وهو الان على تلك بعض زرنة الشيخ ابي يحيى الشريف انتهى ومن اخبار مولاي الجد رحمه الله انه قال شهدت الوقعة سنة اربع واربعين وسبعماية وكانت جمعة وقال الخطيب في سابع ذي الحجة في الناس بالمسجد الحرام وقالا ان جمعة وقعتهم هذه خامسة مائة جمعة وقف بها من الجمعة التي وقف بها رسول الله صلى الله عليه وسلم في حجة الوداع اخر عشر من الهجرة وشاع ذلك في الناس ذواع وكان علم ذلك مما تواتر عندهم والله اعلم ومنهم يزعمون ان الجمعة تدور على خمس سنين وهذا مناف لذلك

لكن كثير منهم ينكر اطراد هذا ويقول انها قد تكون على خلاف ذلك فلا ادري ومنها انه قال شهدت شمس الدين بن قيم الجوزية مقيم الحنابلة وقد سالته رجل عن قوله عليه الصلاة والسلام الصوم جنة ما لم يخرقها ثم قال وهذا الرجل اكبر اصحاب تقي الدين بن تيمية ومن اخبار مولاي الجد الدالة على صراسة ماحكاه ابن الازرق عنه انه كان يحضر مجلس السلطان ابي عنان لبث العلم وكان نقيب الشرفا بفاس اذا دخل مجلس السلطان يقوم له السلطان وجميع من في المجلس اجلالا له الا الشيخ المقري فانه كان لا يقوم في جملتهم فاحس النقيب من ذلك وشكاه الى السلطان فقال له السلطان هذا الرجل وارد علينا نتركه على حاله الى ان ينصرف فدخل النقيب في بعض الايام على عادته فقام له السلطان على العادة واهل المجلس فنظر المقري وقال له ايها الفقيه مالك لا تقوم كما يفعل السلطان نصره الله واهل مجلسه اكراما لجدي ولشرفي ومروءتي حتى لا تقوم لي فنظر اليه المقري وقال له اما شرفي فمحقق بالعلم الذي انا ابنه ولا يرتاب فيه احد واما شرفك فمظنون ومن لنا بصحته منذ ازيد من سبعماية سنة ولو علمنا شرفك قطعا لاقمنا مقامنا هذا من هنا واشار الى السلطان ابي عنان واجلسناك مجلسه فسكت انتهى قال ابن الازرق وعلى اعتداد ذلك بان الشرف الان مظنون فمن معني ذلك ايضا ما يحكى عنه انه كان يقرا بين يدي السلطان ابي عنان المذكور صحيح مسلم بحضرة اكابر فقهاء فاس وخاصتهم فلما وصل الى احاديث الايمة من قريش قال الناس ان قال الشيخ الايمة من قريش واضح انه ذلك استوعر قلب السلطان وان ورى وقع في محظور فجعلوا يتوقعون له ذلك فلما وصل الى الاحاديث قال بحضرة السلطان والجمهور ان الايمة من قريش تلاثا ويقول بعد كل كلمة وغيرهم متغلب ثم نظر الى السلطان وقال له عليك فان القرشي اليوم مظنون فانت اهل الخلافة او بعض الشروط قد توفرت فيك والحمد لله فلما انصرف الى منزله بعث له السلطان بالف دينار انتهى قال ابو عبيد الله بن الازرق قلت ويلزم ايضا من اعتداد ان قيام السلطان لذي الشرف المحقق بالعلم اولى في المحافظة عن تعظيم حرمات الله وقد روي عن بعض الامرا انه تكبر على ذلك واستخف بمنزله من عظم به غيض فسلبه الله ملكه وملك بنيه من بعده انتهى ومن اجوبة مولاي الجد رحمه الله قوله سالني السلطان عمن لزمته يمين على نفي العلم فحلف جهلا على الة هل يعيد ام لا فاجبته باعادتها وقد كان من حضر من الفقها افتوا بان لا اعادة لانه ابيح باكثر مما امر به على وجه يتضمنه

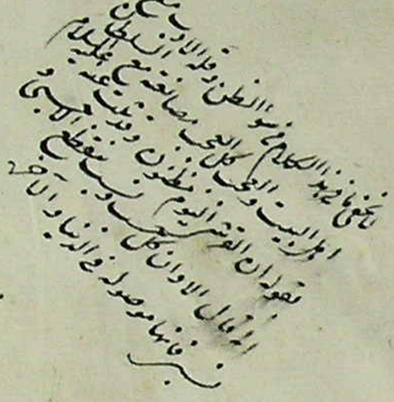

قلت له اليمين على وجه الشك غموس قال ابن يونس والغموس الحلف على تعمد الكذب او على غير يقين ولا شك ان الغموس محرمة منهي عنها والنهي يدل على الفساد ومعناه في العقود عدم ترتب اثره فلا اثر لهذا اليمين ويجب ان تعاد وقد يكون من هذا اختلافهم فيمن اذنها السكوت فتكلمت هل يجزي بذلك والاجزامنا اقرب لانه الاصل والضمان رخصة لعلية الحيا **فان قلت** البقا اضل ونفي العلم انما يعتبر عند تعذره قلت ليس رخصة كالتيمات **ومنها** انه قال ثاني بعض الفقرا عن السبب في سوء تحت المسلمين في ملوكهم اذ لم يل المرء من يشكل بهم الجادة ويحملهم على الواضحة بل من يعتبر في مصلحة دنياه غافلا عن عافية اخراه فلا يوقف في مؤمن الا ولاذمة ولا يراعي عهدا ولا حرمة فاجبته بان ذاك لانا لملك ليس في شريعتنا وذلك انه كان فيمن قبلنا شرعا قال الله تعالى واذ قال موسى لقومه اذكروا نعمة الله عليكم اذ جعل فيكم انبيا وجعلكم ملوكا ولم يقل ذلك في هذه الامة بل جعل لهم خلافة قال الله تعالى وعد الله الذين امنوا منكم وعملوا الصالحات ليستخلفنهم في الارض الاية وقال تعالى وقال لهم نبيهم ان الله قد بعث لكم طالوت ملكا ۝ **وقال** سليمان رب اغفر لي وهب لي ملكا لجعلهم الله ملوكا ولم يجعل في شرعنا الا الخلفا فكان ابو بكر خليفة رسول الله صلى الله عليه وسلم وان لم يستخلفه نصا لكن فهم الناس ذلك فهما واجمعوا على تسميته بذلك **ثم استخلف ابو بكر عمر** فخرج بها عن سبيل الملك الذي يرثه الولد عن الوالد الى سبيل الخلافة الذي هو النظر والاختيار ونص في ذلك على عهده ثم اتفق اهل الشوري على عثمان فاخرج عرلها عن بنيه الى الشوري دليل على انها ليست ملكا ثم تعين علي بعد ذلك ان الامر يبقى مثله فبايعه من اثر الحق على الهوى واصطفى الاخرة على الدنيا ۝ ثم الحسن كذلك **ثم كان معاوية** اول من حول الخلافة ملكا والخشونة لينا ثم ان ربك من بعدها لغفور رحيم فجعلها ميراثا **فما خرج** بها عن وضعها لم يستقم فيها الا تري ان عمر بن عبد العزيز رضي الله عنه **كان خليفة** لا ملكا لان سليمان رحمه الله رغب عن بني ابيه ايثار الحق للمسلمين وليلا يتقلدها حيا وميتا ۝ وكان يعلم اجماع الناس عليه فلم يسلك طريق الاستقامة بالناس قط الا خليفة واما الملوك فعلى ما ذكرت الامن قل وغالب افعاله غير مرضية انتهى ۝ ومن فوايد مولاي الجد وتحفه وظرفه ولطايفه ودقايقه يستدعي استقصاءها مجلدات فلتكتف بما قدمناه ۝ وفي الاشارات ما يغني عن الكلم واما تاليفه فكثيرة منها **كتاب القواعد** اشتمل على الف قاعدة وما يتي قاعدة **قال العلامة** الوانشريسي في حقه انه كتاب عزيز العلم كثير الفوايد لم ينسج على منواله يدانه يفتقر الى عالم فتاح انتهى ۝ وقد اشار فيه الى ما خذ الاريتة وهو قليل بهذه الديار المشرقية ولم ار منه بعض الا نسخة عند

بعض

بعض الاصحاب ۝ وذكر انها من اوقاف رواق المغاربة بالازهر المعمور ۝ واما قول لسان الدين في الاحاطة عند تعريضه لذكر تاليف مولاي الجد ما صورته الف كتابا يشتمل على ازيد من مايتي مسالة فقهية ضمنها كل اصيل من الراي والمباحثة فهو غير القواعد بلا مرية **ومنها** كتاب الظرف والتحف غاية في الحسن والظرف قال الوانشريسي وقد وقفت على بعضه فراي العجب العجاب **ومنها** اختصار المحصل ولم اكمله وشرح الجمل الخونجي كذلك ۝ ومنها كتاب عمل من طب لمن حب ونور بديع في بابه مشتمل على انواع **الاول** فيه احاديث حكمة كاحاديث الشهاب وسراج المهتدين لابن العربي **والنوع الثاني** منه الكليات الفقهية على جملة ابواب الفقه في غاية الافادة **والثالث** في قواعد واصول **والرابع** في اصطلاحات والفاظ ۝ قال الوانشريسي وقد اطلعني الفقيه ابو محمد عبد الله بن عبد الخالق على نسخة من هذا الكتاب فتلطفت في استنساخها فلم يسمح بها انتهى قلت ۝ وقد راي هذا الكتاب بحضرة فاس عن بعض ملوك تلمسان ونور فوق ما يوصف فيه بقول مولاي الجد رحمه الله

هذا كتاب بديع في محاسنه ۝ ضمنته كل شيء خلته حسنا
فكل ما فيه ان مر اللبيب به ۝ ولم يشم عبيرا شام منه سنا
فخذه واشدد به كفا لضنين ورد ۝ حتى تحصله عن جفنك الوسنا

ومن الابيات كافية في وصف هذا الكتاب اذ صاحب البيت ادري بالذي فيه **ومنها** كتاب المختصرات **وفيه** من الفوايد والحكايات والاشارات كثير وقد ملكت منه بالغرب نسختين ولنذكر منه بعض الفوايد فنقول **قال** رحمه الله **قيل** لصوفي لم تقول الله الله ولا تقول لا اله الا الله قال اني اعيب حيث يستحيل العيب عيب ومنه ان لم يكن في هذه الكلمة لانها افضل ما قالته الانبيا فهو في كثير من التنزيه الذي يطلقه المتكلمون وغيرهم حتى قال الاشعري عنهم انهم يتمندلون باسما الله عز وجل ما عرفه كيف ولا وحد من مثله ولا عبد من شبه المشبه اعشى والمعطل اعمى المشبه مشلوث يفرث التجسيم والمعطل يخس بدم الجحود وتضيف الحول خالص ونور والتنزيه انزل على علو التشبيه ولا تقل قلل اباطيل التعطيل قال الوادي المقدسي بين الجليلين ابو المعالي من اطمان الى موجود انتهى اليه فكره فهو مشبه ومن سكن الى النفي المحض فهو معطل ومن قطع بموجود واعترف بالعجز عن ادراكه فهو موحد جل رب الاعراض والاجسام عن صفات الاعراض والاجسام جل ربي عن كل ما اكتنفته لحظات الافكار والاوهام بري الله من هشام **ومن قال** في الله مثل قول هشام الدقاق ۝ المريد صاحب وله لان المراد بلا شبه **وقيل مثله** الاعلى لنيس كمثله شيء الجنيد اشرف كلمة في التوحيد قول الصديق الحمد لله الذي لم يجعل للخلق سبيلا الى معرفته الا بالعجز عن معرفته العشري يعني ان العارف عاجز عن معرفته والمعرفة موجودة

فيه غير ما عرف الله سوى الله لا احصي ثنا عليك انت كما اثنيت على نفسك

كما يرتقي الوهم • من جلال وقدرة وسناء

فالذي ابدع البرية علي • منه سبحان مبدع الاشياء

سئل المريسي الشافعي عن التوحيد بحضرة الرشيد فقال الاستوتمة فابهت بشرا السئلي من توتمم انه واصل فليس له حاصل ومن وراء انه قريب فهو بعيد ومن تواجد فهو فاقد ومن اجاب عن التوحيد فهو عاقل ومن سكت عنه فهو جاهل ما ارادته تمة سالك ان تقف عند ما كشف لها الاناداته تموا تقف الحقيقة الذي تطلب امامك وما بترجت ظوامر المكونات الاناداتك حقايقها انما نحن فتنة فلا تكفر

ما ينتهي نظري منهم الي رتب • في الحسن الا ولاحت فوقها رتب

الجريري ليس لعلم التوحيد الا لسانا التوحيد الحسن العجز عن درك الادراك ادراك

تبارك الله وارث غيبه حجب • فليس يعرف الا الله ما الله

دعا نبي الي الله عز وجل بحقيقة التوحيد فلم يستجب له الا الواحد بعد الواحد فتعجب من ذلك فاوحى الله عز وجل اليه تريد ان تستجيب لك العقول قال نعم قال اجعني عنها **قال** كيف اجعيك وانا ادعوا اليك قال تكلم في الاسباب وفي اسباب الاسباب فدعا الخلق من هذا الطريق **فاستجاب** له الجاهل الغفير ومنه سمع اعرابي اختلاف المتكلمين بمسجد البصرة في الانسان وانتزاع كل واحد منهم الحجة على رايه فخرج وهو **يقول**

ان كنت ادري فعلي بدنه • من كثرة التخليط في مزانه

ومن عجز عن اقرب الاشياء منه فكيف يقدر على ابعد الامور حقيقة عنه من عرف نفسه عرف ربه **ومنه** دع ما يشق الى القلوب انكاره وان كان عندك اعتباره لما اختصر الوليد بن ابان قال لبنيه تعلموا احاديثوا علم بالكلام مني قالوا لا قال فاني اوصيكم بما عليه اهل الحديث فاني رايت الحق معهم وعن ابي المعالي بخت **ومنه** بحر احمد المحاسبي لما صنف في علم الكلام فقال انما قصدت الى نصر السنة فقال الست تذكر البدعة قلت من تحقق كلام فخر الدين الرازي وجد في تقرير الشبه اشد منه في الانفصال عنها وفي هذا ما لا يخفى **ومنه** من امن بالنظر الى ظاهر التعبان كفر بالاستماع الى خوار العجل ومن شهد تجاوزة القدرة الالهية لمنتهى ومع القوة البشرية لم يكفوت بوعيد الدنيا ولم يؤثر الهوى على الهدى والتقوى **ومنه** علي بن الحسين من عرف الله بالاخبار دون شواهد الاستبصار والاعتبار اعتمد على ما يلحقه التهم **ومنه** قيل لطبيب بم عرفت ربك **قال** بالاسليج يجفف الحلق ويليين البطن **وقيل** لاديب بم عرفت ربك فقال بخلة في احد طرفيها عسل وفي الاخر لسع والعسل مغلوب اللسع وسال الدهرية الشافعي عن دليل الصانع فقال ورقة الفرصاد

وشهة البدعة صح

تاكلها

تاكلها دودة القز فيصرح منها الابريسم والنحل فيكون منها العسل والظباء فيعتقد في نوافجها المسك والشافعي فيكون منها البعر فاما كلهم وكانوا سبعة عمر **قيل** لاعرابي بم عرفت ربك قال البعرة تدل على البعير والروث يدل على الحمير واثار الاقدام تدل على المسير فسماء ذات ابراج وبحار ذات امواج ما يدل ذلك على العلم القدير قد يستدل بظاهر عن باطن • حيث الدخان يكون موقد نار

قيل لاعرابي بم عرفت الله قال بنقض عزايم الصدور • وسوق الاختيار الى حبايل المقدور ومنه الدقاق لو كان ابليس بالحق عارفا ما كان لنفسه بالاضلال والاغواء واصفا ومنه التوحيد نحو اثار البشرية وتجديد صفات الالوهية الحق واحد في ذاته لا ينقسم واحد في صفاته لا يماثل واحد في افعاله لا يشارك لو كان موجودا عن عدم ما كان موصوفا بالقدم الحياة شرط القدرة دلت على تلك النظرة لو لم يكن الصانع حيا لاستحال ان يوجد شيا لو لم يكن باقيا لكان للالوهية منافيا لو كان الباري جسما ما استحق الالوهية اسما لو كان الباري جوهرا لكان للجوهر مفتقرا العرض لا يبقى والقديم لا يتغير ولا يفنى لو لم يكن بصفة القدرة موصوفا لكان سمة العجز معروفا لو لم يكن عالما قادرا لاستحال كونه خالقا فاطرا دلت الفطرة والعبرة ان الحوادث لا تحصل الا من ذي قدرة لو لم يكن بالارادة قاصدا ما كان العقل بذلك شاهدا من نوع ايجاده دل ذلك على ان الفعل مراده لو لم يكن بالسمع والبصر موصوفا لكان لضديهما ما لوفا لو جاز سامع لاسمع له لجاز صانع لا صنع له لو كان سمعه باذن لافتقرت ذاته الى بعض من صدرت عنه الشرايع والاحكام كان موصوفا بالكلام ليس في الصفات السبع ما يتعلق الا الحياة ولا ما يوثر الا القدرة والارادة كما جاز ان يامر بما لا يريد جاز ان يريد ما لا يحب لا يشال عما يفعل الواحد كونه ما زاد عليه منكاف ليس مع الله تعالى موجودات لان الموجودة كلها كالظل من نور القدرة له رتبة الاستغناء لا رتبة المعية • •

ان من اشرك بالله • جهول بالمعاني

احول العقل لهذا • ظن للواحد ثاني

قال جعفر بن محمد لو كان علي شي لكان محمولا • ولو كان في شي لكان محصورا • ولو كان من شي لكان محدثا **قيل** لثمامة من اشر سبي مني كان الله **فقال** ومتى لم يكن فقيل فلم كفر الكافر فقال الجواب عليه • قال خادم ابو عثمان قال الاقول بحيث لم يزل قال **فان قيل** لك فاين كان في الازل فقال الاقول بحيث هو الان فترع فيضه واعطانيه قيل لصوفي اين هو فقال محفك الله ايطلب مع العين اين ومنه سمعت شيخنا يقول نقتضا صفة كمال له فينا يعني اذا وجب له كل الكمال وجب لنا كل النقص ومنه على انه ليس في الامكان ابدع مما كان فيه كلام **ومنه** بلغ احمد انا نورقال

معجبين

في الحديث قال خلق الله ادم على صورة الرحمن فاعتذر اليه وتاب بين يديه **ومنه**
اتى يهودي المجد فقال ايكم وصي محمد صلى الله عليه وسلم فاشاروا الى الصديق فقال
اني اسالك عن اشياء لا يعلمها الا نبي او وصي نبي قال سل قال فاخبرني عما ليس لله وعما
ليس عند الله وعما لا يعلمه الا الله فقال هذه مسايل الزنادقة ويحك يا قنبر فقال لابن
عباس ما انصفتموه اما ان تجيبوه واما ان تصرفوه الي من يجيبه فاني سمعت رسول
الله صلى الله عليه وسلم يقول لعلي اللهم اشدد قلبه وثبت لسانه فقام ابو بكر
مقعد الي علي فقال له اما ما لا يعلمه الا الله فقولكم في عزير انه ابن الله والله عز وجل
لا يعلم له ولدا قال في التنزيل ويقولون هؤلاء شفعاؤنا عند الله الاية **قال**
واما ما ليس عند الله فالظلم **واما ما ليس** له فالشريك فاسلم اليهودي فقبل ابو
بكر بن علي وقال يا معدن الكرامات وروي مثل هذه المسايل عن الصحابة فالله اعلم
وقال العتابي لابي قرة النصراني عند المامون ما تقول في المسيح قال من الله قال
البغض من الكل على سبيل التجزي والولد من الوالد على طريق التناسل والخل من الخمر
على وجه الاستحالة والخالق من الخالق على جهة الصنعة فهل من معنى خامس قال
لا ولكن لو قلت بواحد منها ما كنت تقول قال الباري لا يتجزى ولو تجاز عليه ولد
لجاز ثان وثالث ولم يجز ولو استحال فسد **والرابع** مذهبنا ومنوا الحق
ومنه اول ما تكلم به عيسى في المهد ان قال اني عبد الله ومنوجة على العالمين
فيه يقال لهم ان صدق فقد كذبتم والا فمن عبدتم ولمن اده عيتم قال القاضي
ابن الطيب للقسيس لما وجهه عضد الدولة الى ملك الروم لم اتخذ اللاهوت
بالناسوت قال اراد ان يحيي الناس من الهلاك قال فهل رؤي انه يقتل ويصلب
ولا فاذا لم يدر لم يجز ان يكون الها ولا ابنا واذ ده رؤي فالحكمة تمنع من التعرض لمثل
ما قلتم انه جرى سال القاضي هذا البترك عن املة وولد فانكر ذلك النصاري
فقال بتروث هذا مما تتبثونه لربكم سواة لهذا الراي فانكسروا ابن العربي سمعت
الفقرا ببغداد يقولون ان عيسى عليه السلام كان اذا خلق من الطين كهيئة الطير
طار ساعة ثم سقط ميتا لانه كان يخلق ولا يرزق ولو رزق لم يبق حيا الا قال نواته
الامزاوي تحدا سال ابن شاذان الجنيد عن معنى مع فقال مع الانبيا بالنظر والكلاة
اين معكما ومع العامة بالعلم والاحاطة الا موهم فقال مثلك يصلح دليلا
على الله **ومنه** سال قدري عليا رضي الله عنه عن القدر فاعرض عنه فالح عليه
فقال اخلقك كيف شيت او كيف شا فامسك فقال اتروه يقول كيف
شيت اذن والله اقتله فقال كيف شاء قال ايحييك كيف تشا او كيف يشا قال
كيف شا قال فيدخلك حيث تشا او حيث يشاء قال حيث يشاء قال اذهب
فليس لك من الامر شي ابو سليمان ادخلهم الجنة قبل ان يطيعوه واد خلهم النار قبل

ان يعصوه

ان يمضوا جل حكم الازلان ينصاف الى العلل سبق قضاوه فعله اني جاعل في الارض
خليفة واوقعت مشيته امره • ولو شا ربك لامن من في الارض كلهم جميعا **قال**
الشاذلي انما هبط ادم الى الارض قبل ان يخلقه لانه قال اني في الارض ولم يقل في السما ولا في
الجنة الاوزاعي قضى ما نهي وخالد دون ما امر واضطر الى ما حرم
القاه في اليم مكتوفا وقاله • اياك اياك ان تبتل بالماء
قال الاوزاعي لغيلان مشيتك مع مشيئة الله عز وجل اود ونها فلم يجب
فقال هشام بن عبد الملك فلو اختار واحدة فقال ان قال معها فقد زعم انه شريك
وان قال وحدها فقد تفرد بالربوبية قال الله ذرك يا عمر ومن بيان عظمته رفيع
الدرجات من اثار قدرته رفيع السموات نوقيع امره يامر بالعدل والاحسان وافقر من
وينهى عن الفحشا والمنكر والبغي تنفيذ حكمه فقال لما يريد وستور ملكه لا يسال عما
يفعل • اياس بن معاوية ما خاصمت احدا بعقلي كله الا القدرية **قلت** لقدري
ما الظلم فقال اخذ ما ليس لك قال فان الله له كل شي • الواسطي ادعى فرعون الربوبية
على الكشف • وادعت المعتزلة الربوبية على الستر تقول ما شيت فعلت **ومنه**
ما افقتنه السوابق لم تدنه الوسايل اذا كان العذر حقا فالحرص باطل اذا كان الله
عز وجل عدلا في قضايه فمضمات الخلق بما كسبت ايديهم
ما عذر معتزلي موسر منعت • كفاه معتزليا موسرا صفدا
ايزعم العذر المحتوم شبطه • ان قال ذاك فقد حل الذي عنا
ومنه دخل محمد بن واسع على بلال بن فروة فقال ما تقول في القدر قال تفكر
في جرانك امثل القنوفان فيهم شغلا عن القدر
وكل من اعرق في نعته • اصبح منسوبا الى العي
المقادير تبطل التقدير وتنقض التدبير **قال** معتزلي لسني لو اراد ثبوت احد
على الكفر لم يقل ليخرجكم من الظلمات الى النور قال تتغور طاغية النصاري لابي
الحسن الشلبابي انت تقول ان الخير والشر من الله وذلك لان النصاري كلهم على
مذهب القدرية في الاستطاعة **قال** نعم قال كيف يعذب عليه قال هل
كان خفا عليه ان يخلق فسكت فقال لم يضطره الى ما خلق مضطر قيل نزلت وما
اضللنا الا المجرمون في القدرية لانهم اضافوا الحول والقوة في الشر الى الشر فا
شركوهم في الخلق اما تري قوله تعالى ان المجرمين في ضلال وسعر الى قوله انا كل
شي خلقناه بقدر
كنت دهرا اقول بالاستطاعه • واري الجبر ضلة وشناعه
فتفقدت استطاعتي في هوي طب • ي فشمعا لمزاجه وطاعه

ومنه

مالايكون فلايكون بحيلة • ابدا وما هو كائن سيكون
تريد النفس ان تقطع منها • ويابى الله الا ما يشاء

شفاء الصدور • في التسليم للمقدور •

اذا لم يكن الا الاسنة مركب • فلا راي للمضطر الا ركابها
في اي يومي من الموت افر • ويوم لا يقدر ام يوم قدر

اذا كان الداء من السما بطل الدوا **قال** الحايط للوتد لم تسقني قال
سل من يزيد قني •
الناس يلحون الطبيب وانما • غلط الطبيب اصابة المقدار

قيل لحكيم اخرج الهم من قلبك • فقال ليس بادني دخل •
نفسي تنازعني قتلت لها قري • موت يريحك او صعود المنبر
ما قد قضي سيكون فاصطبري • ولك الامان من الذي لم يقدر
ولتعلمي ان المقدر كائن • لابد منه صبرت او لم تصبري

ومنه الهارب من المقدور كالمتقلب في كف الطالب من كان السلطان يطلبه ضاق عليه مذهبه وما انتم بمعجزين اشارة الى قوله تعالى في التنزيل ما اصاب من مصيبة في الارض ولا في انفسكم الى قوله تعالى لكيلا تاسوا **ومنه** اخل رجل بخدمة صاحب الاسكندرية فتغيب ثم ظفر به عرفاوه فقادوه فانساب منهم وربي بنفسه في بير وكان الاسكندرية اسراب يسير فيها القايم منا وال البلد الى ان فلم يزل يمشي حتى وجد بيرا صاعدة فتعلق بها فاذا بي في دار السلطان فاخذ واديه فانظر كيف فر من قوة السلطان مكرها واتاه برجله طايعا ذنبا لقضا بحيلة العقلا **ومنه** قال يزيد بن المهلب لموسى بن نصير انت ادهى الناس واعلمهم فكيف طرحت نفسك في يد سليمان فقال انا هذه مدية بهتدي للما في الارض الغيفا ويضب له الصبي الفخ بالدودة او الحية فيقع فيه

ولو جرت الامور على قياس • لوقي شرها القطن اللبيب

الواسطي اختيار ما جرى لك في الازل خير من معارضة الوقت • ابن معاذ عجبت من ثلاثة رجل يريد تناول رزقه بتدبيره ورجل شغله عمله وعالم مفتون يعيب على زاهد مغبوط **ومنه** شكى لبعض الانبيا امراة كانت تؤذي اهل زمانها فاوحى الله اليه ان فرمن قدامها حتى تنقضي ايامها **ومنه** ابن المعتز كرم الله عز وجل لا ينقص حكمته ولذلك لا تمنع الاجابة في كل دعوة ولو اتبع الحق اهوائهم •

اريد فلا اعطى واعطى ولم ارد • وقصر علمي انانا المغيبا

ومنه كان ابن مجاهد ينشد لبعضهم

ايها المقتدي ليطلب علما • كل علم عبد لعلم الكلام
تطلب الفقه كي تصحح حكما • ثم اغفلت منزل الاحكام

ومنه قال الاحدب البغدادي للقاضي ابا قلابة لم يلم الله عز وجل ان يكلف الخلق ما لا يطيقونه **فقال** ان اردتم بالتكليف القول المجرد فقد وجد قل كونوا حجارة او بنيوا بي باسما هو لا ويدعون الى السجود فلا يستطيعون وان اردتم به ما يصح فعل ما فيه مشقة وما لا يطاق لا يفعل البتة **فقال** سئلت عن كلام مفهوم فطرحته في الاحتمالات فقال عضد الدولة فقد صدق وما جمعتكم الا للغايات لا للمهانات ثم قال لقاضيه بشر بن الحسن المعتزلي تكلم **فقال** ما لا يطاق على ضربين احدهما ما لا يطاق للاشتغال بضده ومن سبيل الكافر لا يطيق الايمان للاشتغال بالكفر واما العاجز فما ورد في الشريعة تكليفه ما لا يطيقه **فقال** ربنا ولا تحملنا ما لا طاقة لنا به لان الله له ان يفعل في ملكه ما يريد **ومنه** خرج عمر بن عبد العزيز في سفر ليلا فقال لرجل انظر الى القمر ما اضوءه فنظر فقال قد علمت انك اردت نزوله بالديزان ونحن لا نتطير بذلك ولا نعتقده

اذا عقد القضا عليك امرا • فليس يحله الا القضاء
مدبر بالنجوم وليس يدري • وربّ النجم يفعل ما يشاء غيره
• انما النجم على الارض دليل •
• ليس للاوقات في الله صنع • ولا نفع سبيل • غيره
• من كان يخشى زحلا • او كان يرجو المشتري •
• فاني منه واذكا • ذا اخي لاد في بري •

لما وجه عضد الدولة القاضي ابن الطيب الى ملك الروم قال له الوزير اخذت الطالع لخروجك فسأله القاضي عن ذلك فعرفه فقال الستعد والنحس بيد الله ليس للكواكب فيه تاثير وانما وضعت كتب النجوم ليتمعش بها العامة ولا حقيقة لها فاستحضر الوزير ابن الصوفي ودعاه الى مناظرة القاضي **فقال** لا اقوم على المناظرة وانما اقول اذا كان من النجوم كذا كان كذا واما التعليل فمن علم المنطق والذي يتولى المناظرة عليه ابو سليمان المنطقي فاحضروا مر فقال لهذا القاضي يقول اذا ركب عطارد الفلك الذي في دخلة فالله تعالى قادر على ان يزيد فيهم اخرى في ذلك الوقت **فان قلت** له لا يقدر قطعتم لساني فاني معتمد لمناظرتي فقال القاضي للوزير ليس كلامنا في القدرة لكن في تاثير الكواكب فانتقل بهذا الى ما ترى لتجزه **وانا ان قلت** ان الله قادر على ذلك فلانه يخرق العادة الان ولا يجوز عندنا ذلك وهو اقرار من القوم وهم لا يعترفون بمواضعاتنا فقال الوزير قد قبلنا اعتذارك والحق ايجز راس الدين

صحة اليقين من سابق القدر عثر •

واذا خشيت من الامور مقدرا • وفررت منه فنحوه تتوجه

لما وقع الوبا بالكوفة فر ابن ابي ليلى على حمار له فسمع منشدا ينشد

لن يسبق الله على حمار • ولا على ذي منسر طيار

او يأتي الحتف على مقدار • قد يضبح الله امام الساري

فقال اذا كان الله امام الساري فلا مهرب **ورجع** ومنه شكاة بعض الصالحين الى الخليفة ضرر الاترك فقال انتم تعتقدون ان هذا من قضاء الله وقدره فكيف ازدته فقال ان صاحب الشرطة قال ولولا دفع الله الناس بعضهم ببعض لفسدت الارض فردهم عنهم العذر والطلب كالعدلين على ظهر الدابة كل واحد منهما معين لصاحبه فالعذر بالطلب والطلب بالعذر **قيل** لعارف ان كنت متوكلا فالق بنفسك من هذا الحائط فلن يصيبك الا ما كتب لك **فقال** انما خلق الله الخلق ليجربهم لا ليجربوه قال الخوارزمي كف الله النار عن يد موسى ليلا تقول النار طبعي واحرق لسانه ليلا يقول الكليم مكاني **وقال عتبة** لو لم يقل لنار ابراهيم سلاما لهلك من برد النار قيل للجنيد اتطلب الرزق قال ان علمتم اين هو فاطلبوه قيل فتسأل الله قال اذا خشيتم ان ينساكم فذكروه قيل فتلزم البيوت **قال** التجربة منك شك قيل فما الحيلة قال ترك الحيلة قيل ليكن تصرفك بادنه لا بشهوتك فقد قيل ترك الطلب يضعف الهمة ويذل النفس ويورث سوء الظن الطرطوشي العذر والطلب كاعمى ومقعد في قرية يحمل الاعمى المقعد ويدل المقعد الاعمى قال رجل لبشر اني اريد السفر الى الشام وليس عندي زاد فقال اخرج لما قصدت اليه فانه ان لم يعطك ما ليس لك لم يمنعك ما لك الناس في هذا الباب ثلاثة فرقة عاملت الله عز وجل على مقتضى شمول قدرته للشر والخير واعرضوا عن الاسباب فاذركوا التوكل والفرقة الثالثة ومنهم الجهمية اقبلوا على الاسباب ونسوا المسبب ففاتهم الامران فهلكوا **ومنه** جل الواجد المعروف قبل الحدود والحروف

لقد ظهرت فما تخفى على احد • الا على امة لا يعرفون القمرا

كما بطنت بما ابديت من حجب • وكيف ينصر من بالغرة استترا

سئل المصيبي عن الروية مجلس عضد الدولة فانكرها محتجا بان كل شيء يرى بالعين فقال له الملك فيما ذا يرى قال بالادراك المرئي بالعين لوجب ان يدرك بكل عين قائمة وهذا الاجهر عينه قائمة ولا يرى بها شيا **ومنه** ابن العربي الصوفية في الاطلاق لفظ العشق على الحق تجاوز عظيم واعتداء كبير ولولا اطلاقه للمحبة ما اطلقناها فكيف ان تتعداها الدقاق العشق مجاوزة

الحد

ان ظن السيد العبارة ليعلم ان السعر الطلب مندوب اليه

المحض وفرقة تعلقوا بالاسباب في الظاهر مع ملاحظة المسبب في الحقيقة فحصلوا على اكمل المطلوب وفاتهم البعض

الحد في الحب ولما كان الحق لا يوصف بالحد لم يوصف بالحدود اذ لو جمع سحاب الخلق كلهم لتمحضوا واحدا لم يبلغ ما يستحقه قدر الحق من الحب خمسة ابهمت فلم تتعين لعظم امرها الاسم الاعظم وساعات الجمعة وليلة القدر والصلاة الوسطى والكبائر لان اجتنابها يكفر غيرها يعني على احد الاقوال في المسالة **ومنه** قيل في السنة والتسعين اسمها انها تابعة لاسم الله وهو تمام المائة فهي عدد درج الجنة لما في الصحيح من ان درجها مائة بين كل درجتين مسيرة مائة عام ولذلك قيل من احصاها دخل الجنة ومنه لا اسما منفصلة على غيرها مما لا يحصى الا تراي **قوله** في الصحيح باسمائه الحسنى ما علمت منها وما لم اعلم ذكر القرآن في اربعة وخمسين موضعا منه فلم يشر في شيء منها الى الخلقة وذكر الانسان في ثمانية عشر موضعا ثلث ذلك العدد فصرح في جميعها بخلقه **قال** ابن عطية ومذا يدل على انه غير مخلوق ابو علي بن ابي الجهم بت ليلة جمعة بمصر في ايام ابي حرش وكان يقول بخلق القرآن وابي خلف المعافري وكان يقول القرآن كلام الله ليس بمخلوق انكر عزاهما فلما نمت اتاني آت فقال لي قم فقمت قال قل فقلت ما اقول **فقال**

لا والذي رفع السماء بلا عماد للنظر

فتزينت بالشاطعات اللامعات وبالقمر

والمالي السبع الطباق بكل مختلف الصور

ما قال خلق في القرآن بخلقه الا كفر

لكن كلام مستزل من عند خلاق البشر

ثم قال اكتبها فاخذت كتابا من كتبي وكتبتها فيه **فلما** اصبحت وجدت ذلك بخطي على كتاب من كتبي فجعلت في البيت الى الزوال ثم خرجت فاذا انسان عمار ايت البارحة فقلت ما اخبرت احدا فقال قد شاعت رؤياك في الناس الخواص انتهيت الى رجل مصروع فجعلت اوذن في اذنه فاذا اني الشيطان من جوفه دعني اقتله فانه يخلق القرآن عمر بن ديثار اذ ركت سبعة من الصحابة يقولون من قال القرآن مخلوق فهو كافر قلت قال مالك يستتاب **ومنه** كان عضد الدولة يحب العلم والعلماء فكان مجلسه يحتوي على عدد منهم اكثرهم الغتها والمتكلمون وكان يعقد لهم مجالس المناظرة فقال القاضي بشر بن الحسن ان مجلسنا خال عن عاقل من اهل الاثبات ينصر مذهبه فقال انما منع عامة يرون الخير وضده ويعتقدونها جميعا واما اراد ورام القوم ثم اقبل يمدح المعتزلة فقال عضد الدولة محال ان يخلو مذهب طبق الارض من ناصر فانظر قال بلغني ان بالبصرة شيخا يعرف بابي الحسن الباهلي يروي عن ابي بكر بن مجاهد وشنابا يا بن الباقلاني فكتب فلما وصل الكتاب قال الشيخ

يقوله

قوم كعزة لان الديلم كانوا زوافر لا يحل لنا ان نطابا طهم فقال الثاب كذا قال ابن كلام
والمحاسبي من في عصرهم ان المامون فاسق لا يحضر مجلسه حتى ساق احمد بن حنبل الى طرسوس وجرى
عليهم ما عرف ولو ناظروه لكفوه عن هذا الامر وتبين له ما هم عليه بالحجة وانت ايضا
ايها الشيخ تسلك سبيلهم حتى يجري علي الفعها ما جرى علي احمد ويقولون بخلق القران
وبنفي الرؤية وها انا خارج ان لم تخرج فقال الشيخ اذ شرح الله صدرك لهذا فاخرج
فرد الله به الكفر حفظ من كلام النبي صلى الله عليه وسلم المستفي والمرشد امثالا متثالا
المنزل ثم انتفى من ذلك صحة وفصاحة ما يبلغ حجم المصحف او ينبغي عليه فهل وجدت
فيه ما يشبهه او ينزع اليه اشهدك انه من عند الله تنزيل من لدنه اولا عجاز القران الجمل
بنوعه من جنس الكلام فانه لا يدخل في مضمار الشعر ولا يخرط في سلك الخطب ولا المواعظ
والمقامات والكتب ولا في شيء مما يولف التخاطب به وتفرقطبقات اهل مذهبه فان لم
تتبين ما رسمت لك فاعرض كلامك في كل صنف من هذه الاصناف تجد لنفسك مع قوله
حالة القصور والمماثلة او الزيادة ولا تجد لكلامك تشبه الى القران بل لا تدري
ما تقول ان طلب منك البيان الا ان تسلك العقل كمسئلة وامثاله من ابتلي بالهذيان
وقد تغلظ الدلالة كما غلبت عليه الجهالة انظر السيرة الزمخشري ما اعجب شان
الضلال لم يرضوا للنبوة ببشر وقد رضوا للالهية بحجر سالوا القاضي ابا بكر ملك
الروم حين وجه عضد الدولة اليه عن اشتقاق القمر كيف لم يره جميع الناس فقال
لانهم لم يكونوا على اهبة ووعد لقاء السنة التي بينكم وبين المايدة حتى يراها
دون اليهود والمجوس فدعا القسيس فاقر للقاضي فقال له القاضي انت قلت ان الكسوف
يراه جميع اهل الارض او اهل الاقليم الذي في محاذاته قال لا يراه الا من محاذاته
قال فما تنكر من لا يرى انشقاق القمر الا في تلك الناحية ممن تاهب لذلك
قال هذا صحيح الا ان الشان في مثله لا ينقل احاد الكفر تواتر بحيث يصل العلم الضروري
به الينا والى غيرنا وانتفاء ذلك يدل على افتعال الخبر فقال الملك للقاضي
الجواب قال يلزمه في نزول المايدة ما لزمنا في انشقاق القمر فبهت الذي كفر
قال ملك الروم للقاضي ابن الطيب في هذه الرسالة ما تقول في المسيح قال
روح الله وكلمته وعبده قال تقولون المسيح عبد قال بذلك ندين قال ولا تقولون
انه ابن الله قال ما اتخذ الله من ولد قال العبد يخلق ويبري ويحيي قال ما فعل
المسيح ذلك قط قال هذا مشهور في الخلق قال لا قال ما قال احد من اهل
المعرفة ان الانبياء يفعلون المعجزات لكن الله تعالى يفعلها على ايديهم تصديقا
لهم قال ان ذلك في كتابكم قال كتابنا ان ذلك كله باذن الله ولو جاز ان يكون
ذلك فقال المسيح لجاز ان يقال ان موسى قلب العصا واخرج يده بيضاء وفلق البحر
قال انا لا نبيا من لدن ادم كانوا ينتظرون المسيح متى يفعل ما يطلبون

قال

قالا في لسان اليهود عظم لا يقولون معه ان المسيح كان يتضرع لموسى وكذلك امة
كل نبي لا فرق بين الموضعين في الدعوى الجوزي في قوله عليه السلام ليوشع ان يترك
ابن مريم فيكم وامامكم منكم امام متا لي لا يتدنس بغبار الشهوة وجه لا بني
بعدي كان بالبصرة يهودي ينكر المتكلمين على نبوة موسى فاذا اقروا بنبوة
محمد صلى الله عليه وسلم وقالا نحن على ما اتفقنا عليه الى ان نتفق على عين فقال
ابا الهذيل عن ذلك فقال ان كان موسى هذا الذي اخبر محمد واقر بشرفه وامر باتباعه
فانا اقر بنبوته وان كان غيره فانا لا اعرفه فتحير اليهودي ثم سالة عن التوراة
فقال ان كانت التي نزلت على موسى المذكور فهي حق والا فهي عندي باطل ومنه
قيل للحسن الملايكة افضل ام الانبيا فقال لا بل انت عن هذه الاية ولا اقول اني
ملك ومنه وعن عمر وعلي رضي الله عنهما ان الخضر لقيهما وعلمهما هذا الدعا وذكر
فيه خيرا كثيرا المزقالة في اثر كل صلاة يا من لا يشغله سمع عن سمع ويا من لا تغلطه
المسايل ويا من لا يتبرم على الحاح الملحين اذقني برد عفوك وحلاوة مغفرتك ٥
ومنه سمع اياس يهوديا يقول لما احق المسلمين بزعمون ان اهل الجنة ياكلون
ويشربون ولا يبولون ولا يتغوطون فقال اوكلما اكله يخدثه قال لا ان
الله تعالى يجعل اكثره غدا قال فانكروا من ان يجعل جميع ما ياكل اهل الجنة غدا
الوزية كل الوزية تضييع امر الحراة الزندية وذلك انه وردت على تلمسان في العشر
الخامسة من المايتة الثامنة امراة من بلدة لا تاكل ولا تشرب ولا تبول ولا تستوط
وتحيض فلما اشتهر هذا من امرها انكره الفقيه ابو موسى بن الامام وتاكلا ويا كلان
الطعام فاخذ الناس يبعثون فتاة تنساهم وردها تهتز اليها فكشفوا عنها بكل
وجه يمكنهن فلم يقفن على غير ما ذكر وسيلت عن تشهي الطعام فقالت كما تشتهون
اللبن بين يدي الدواب وسيلت هل يا تيها شيء فاخبرت صامت ذات يوم فادركها
الجوع والعطش فنامت فاتاها ات في النوم بطعام وشراب فاكلت وشربت
فلما افاقت وجدت نفسها قد استغنت فهي على تلك الحال توتى في المنام بالطعام
والشراب الى الان ولقد جعلها السلطان في موضع تبصر وحفظها بالعدول
ومن يكشف عما عسى يحيا منها به اذا انتهى اليها اربعين يوما فلم يوقف لها على امر
بيد اني اردت ان ازداد في عدد العدول ويجمع اليهم الاطبا ومن يخوض في المعقولات
من علما الملل المسلمين وغيرهم ويوكل من بنا الفرق من يبالغ في كشف من يدخل اليها
ولا يترك احدا يخلو بها وبالجملة يبالغ في ذلك ويستدام رعيها عليه سنة
لاحتمال ان يغلب عليها طبع فتستغني في فصل دون فصل ثم يكتب هذا في
العقود ويباع امره في العالم وذلك لانه يهدم حكم الطبيعة الذي هو اصل الاحكام
على الشريعة ويبين كيفية غذا اهل الجنة وان الحيض ليس من فضلات الغذا

انظر هذا الدعا الشريف

ويبطل التاثير والتولد ويوجبان الاقترانات بالعادات لا بلزوم وعند الاسباب
لانها الي غير ذلك الا اني لما اشرت بهذا القسم ما اشرت عليه بتبليغه الي من لم يفهم
ما قلت ومن لم يرفع به راسا لاثارة الدنيا علي الدين فانا لله وانا اليه راجعون
وقد ذكر ان امراة اخرى كانت معها على تلك الحالة وحدثني غير واحد من الثقات
ممن ادرك عائشة الجزيرية انها كانت كذلك وان عائشة بنت ابي يحيى اختبرتها
اربعين يوما ايضا وكرامة اضيعت وحجة سبت مذ اما لم يعرف مثله قبل
المائة الثامنة وكذلك لوبا العام القريب فوطء يوشك ان يطول امره فينسى
ذكره ويكذب المحدث به اذا انقضى عصره وكم فيه ايضا من ادلة على اصول علما الملة
ومنه قال الشيخ صالح الفقها في عصرنا بفاس ابو زيد رمون عبدا لعزيز بن محمد الغيرواني
رحمه الله مات فقير عندنا بالبادية فوجدوا عنده بطة من دراهم فوضعوها
عند المؤذن فلما نزل الليلة سقطت من جيبه في البئر ولم يشعر حتى اراد فكشف
فاذا الدراهم قد لصقت بيديه دنيمما الي دنيمما كالنجوم فحاولوا قلع واحد منهما
فقامت معه قطعة من لحمه وتبعها من ذلك المحل ريح منتنة **قال**
الشيخ فاطلعت على ذلك وشاهدته ثم ردوا التراب عليه وانصرفوا قال
عبد الله بن ادريس لغيلان المرور متى تقوم الساعة **قال** ما المسؤل عنها
باعلم من السائل غير انه من مات فقد قامت قيامته قال فالمطلوب يحذ
عذاب القبر قال ان حقت عليه الكلمة وما ندري لعل عبدا في عذاب لا تدركه
ابصارنا ولا اسماعنا فان به لطفا لا تدركه وانظر الي الحديث فان لا تفاقواه
لدعوات الله ان يسمعكم ما اسمع من عذاب القبر ومنه الماوردي مسالة التكفير
بالمال مشكلة وقد اضطرب فيها قول مالك وتوا مام الفقها والقاضي ابي بكر
وتوا مام المتكلمين الغزالي لا يستطع بتكفير الفلاسفة الا في ثلاث مسايل قدم
العالم ونفي العلم بالجزييات وانكار المعاد البدني وتوابعه القطعية اصل
الفلاسفة اعتقاد المحسوسات معقولات والمعتزلة اعتقاد المشهورات
قطعيات ومن ثم قيل لهم محنة الفلاسفة لا يكفي التقليد في قضايا التوحيد
لا فرق بين انسان ينقاد وبهيمة تقاد **ومنه** كان ابو هاشم من افسق
الناس مجلس ذات يوم يعيب الارجا وكان في المجلس مرجي

يعيب القول بالارجا حتى • يري بعض الرجا من الجرائر
واعظم من ذوي الارجا دنبا • وعيدي يصير على الكبائر

وعيدي يصير

• كان مالك ينشد كثيرا

وخير امور الدين ما كان سنة • وشر الامور المحدثات البدايع

ابن عقيل يشبه ان يكون واضع الارجا زنديقا فان صلاح العالم في اثبات

الوعيد

الوعيد واعتقاد الجزا فلما لم يكن بد منا لما بن محمد الصالح لمخالفة العقل اشترط غاية
الاثبات ونفي الخشية والمراقبة ومذم سياسة الشريعة فهم شر طايفة على الاسلام

سئل مالك عن اشرا الطوايف فقال الروافض بيتنا ابن المعلم شيخ الرافضة في
بعض مجالس المناظرة مع اصحابه اقبل ابن الطيب فقال جاكم الشيطان فسمعه علي بعد
فلما جلس اليهم تلا عليهم الم تر انا ارسلنا الشياطين على الكافرين تؤزهم ازا مالك
امثل السنة من لا يعتب له خارجي ولا قدري ولا رافضي •

يقولون لي ما بحت بالرفض • فقلت الري بغم الكاذب
احب النبي وآل النبي • واختص آل ابي طالب
واعطي الصحابة حق الولا • واجري على السنن الواجب
فان كان رفضا ولا آل جميع • فلا برح الرفض من جانبي
احب النبي واصحابه • فما المرء الا مع الصاحب
ايرجو الشفاعة من ربهم • ويمنع منها سواه الصواب
يوفي المكان قلب الجنان • وفي الشبهات يد الحاطب

اخذ البيت الخامس من قول الشافعي

ان كان رفضا حب آل محمد • فليشهد الثقلان اني رافضي

ومنه ابو حنيفة لبيت عطا فقال لي ممن انت فقلت من اهل الكوفة فقال من اهل
العزيمة الذين فرقوا دينهم وكانوا شيعا قلت نعم قال فخرجت منهم فقلت ممن
يومن بالقدر ولا يعيب السلف ولا يكفر بالذنب قال عرفت فالزم **ومنه**
الارادة تطلق على المحبة وعلى قصد احد الجايزين بالتخصيص وكل واحد من
المعنيين يوجد بدون الاخر اما الاول فلقوله تريد الفتن ان تغطي منا ما وهو
ظاهر **واما الثاني** فكقصد المتوعد بالاملاك الي من عبده الذي امر ان
يامن ليتظر امتثاله ولدقة الفرق بينهما ضل المعتزلة في امرهما فقالوا ان
الله عز وجل لا يريد المعاصي لانه لا يحب الفساد ولا يرضى لعباده الكفر

قال عمرو بن ياسر يوم صفين

صدق الله ونبو للصدوق القايل • وتعالى ربي وكان جليلا
رب مجل شهادة لي بقتل • في الذي قد احب قتلا جميلا

ومنه العبدري قتل الحسين دعي الي حرب واخذ بثاره كذاب ثقيف ونون باسم
اعدا ملة جد بنو عبيد ليقتص من قضية بمثلها فيقر الهم سورة تلك الصورة
ويتجلى للبيب خرق الحروب فيعلم ان الكل الات مستعملات حسبنا اقتضاه العلم
القديم **ومنه** ابو العباس الاديب اني ثلاث لو كتبت على ظفر لوسعهن وفيهن خير
الدنيا والاخرة اتبع لا تبتدع اتضع لا ترتفع اترع لا تتسع ومنه كانت سكينة

حسبما

انظر حسن هذه الحكايات

بني اسرائيل في التابوت فقلبوا عليهما وسكينة منذ الامة في القلوب فقلبوا بها كتابا لله استحفظوا اكتابهم فحرفوا من احكامه ووصفه وحفظ كتابا قلا يأتيه الباطل من بين يديه ولا من خلفه **ومنه** في الصحيح كان ابو ذر يقسم قسما ان هذه الاية نزلت في الذين برزوا يوم بدر حمزة وعلي وعبيدة وعتبة وشيبة والوليد **قلت** في الاية شهادة من الله تعالى لعلي بالجنة والشهادة اما الجنة فبنصها واما الشهادة فلان صاحبيه استشهدا وخصمهم قتلوا فمن ارادة علي الخوارج قطعا **ومنه** جاز ابو بكر بن نافع بالكرخ ايام الديلم وقوة الترفض **فقالت** له امراة سيدي ابو بكر فقال لبيك يا عائشة فقالت له متى كان اسمي عائشة فقال ايقتلوني وتخلصين وفي اخر هذا الكتاب ما صورته فهذه جملة تزاحم وفيها مقنع لمن اراد المحاضرة او تمنق مجالس المناظرة **وكان** الفراغ من جمعها في اخر يوم من شعبان المكرم من عام سبعة وخمسين وستمائة انتهى بها الغرض من بعض كلام مولاي الجد رحمه الله في كتاب المحاضرات **ولنرجع** الى سرد بقية تواليفه رحمه الله **فنقول** ومنها شرح لغة فضائل المغربي الخطيب ومقاله في الطلقة المملكة وشرح التسهيل والتخطير وكتاب الحرك لدواعي الشر من اجي عنانة واقامة المريد ورحلة المبتتل وحاشية بديعة جدا على مختصر ابن الحاجب الغني فيها ابحاث وتدقيقات لا توجد في غيرها وقد وقفت عليها بالمغرب ومن اشهر كتبه في التصوف كتاب الحقايق والرقايق وهو من الحسن بمكان لا يلحق وقد شرحه الشيخ الصالح شيخ شيوخ شيوخنا سيدي احمد زروق رضي الله عنه ونفعنا به وقد شرح لي انا شرذمة مناسيا من هذا الكتاب القدسي بابه **فنقول** قال فيه مولاي الجد رحمه الله تعالى هذا كتاب شفعت فيه الحقايق بالرقايق ومزجت المعنى الغايق بالملفظ الرايق فهو زبدة التذكير وخلاصة المعرفة وصفوة العلم ونفاوة العمل فاحتفظ بما يوجهه اليك فهو الدليل وعلى الله قصد السبيل حقيقة عملك مع السوابق وقوفك على اللواحق والصوفي من لا ماضي له ولا مستقبل فان كان رجا فيخ **رقيقة** من لم يجد الم البعد لم يجد لذة القرب فان اللذة على التخلص من الالم حقيقة لما انطبعته الصور في مرات الخيال قال العقل انا الملك الكوكب فقالت الرياضة الزمني وتعرف قدرك فاذا العقل عقال **رقيقة** من ضحك في يوم الغفلة بكى عند الانتباه فان لا صغاشاضداد حقيقة اثر الزمد عقل دون سقراط على سراج غوطة ابي نصر فقيل فاين اعتبارا قلا ينظرون فقال وفي انفسكم افلا تبصرون **رقيقة** طالب الدنيا يخاف الفوت وصاحبها يترقب الزوال ولو بالموت فاذا حي الوطيس وجح الرتيبس ٥

انشا الزاهد ينشد

عز نزا النفس لا ولد يموت ٥ ولا انس يحاذره يفوت

حقيقة العابد طالب رياسة وحرمه ٥ والزاهد صاحب نفاسة ومنة والمعنى للعارف يعادي في الله ويوالي ٥ ويرضي الله ولا يبالي **رقيقة** من سابق سبق ومن رافق ارتفق ٥ ومن لاحق التحق والتخر والكسل مقدمتا الخيبة وعلى قدر اهل الغرم تاتي العزايم ٥ حقيقة العمل دوا القلب واذا كان الدوا لا ينفع الا اذا كان على حمية البدن فكذلك العمل لا ينجح لا بعد صوم النفس فارق نفسك وتعالى **رقيقة** مثل دواعي الخير والشر في الانسان كمثل الخلط الفاعل والقوة الدافعة في العليل تقليل القوة فينكس الخلط فيجد الراحة وعن قليل يتحرك الالم **حقيقة** العمل على السلامة مسالة وعلى الغنية تجارة وعلى الامر قرض فيضاعف له اضعافا كثيرة **رقيقة** تظهر من ازدناس هواك ٥ وتزين بلباس تقواك ٥ وقم لمسجد انقطاعك على قدم شكواك ولبس لسواك حقيقة وحيد العارف فجاد بنفسه فوجد الله عنده وتواجد المريد فحاكى ومن لم يبك تباكى **رقيقة** ذك نفسك لقلبك تزك عند ربك بعها بعها منه رخيصة فمتى على ثمنها لديه حريصة ٥ ان الله اشترى حقيقة الزوال وقت الزوال وقت المناجاة ٥ فطهر قلبك قبل من الحاجات واياك والحظ فهناب نقطة اشرع من الخط **رقيقة** الزاد لك ومنو مكتوب ٥ والزايد عليك ومنو مسلوب ٥ فاجمل في طلب المضمون ولا تلزم نفسك صفقة المغبون ٥ حقيقة امر بالتوكل لتنقطر الطرف عليه واذن في التسبب لتتصرف منه اليه ٥ فذا لك بخبر حقيقة التقرد وهذا مظهر لحكمة التبعد **رقيقة** الملك ابو الدنيا ومنو مع ذلك محبوس فيها تهم عليه الابواب ٥ ويبتدعي الحراس والحجاب ٥ فاذا خرج حدقت اليه الالحاظ ٥ واخذت بهامته الحفاظ ٥ اي خط خط من حقه نعمة فامشوا في مناكبها وكلوا من رزقه حقيقة ٥ قال صاحب الرمز الامين علامات المحبة اربع ٥ الافلاس ٥ والاستيناس ٥ والانفاس ٥ والوسواس **قلت** الافلاس التجرد الاعنة كالخليل ٥ والاستيناس التوحش الامنة كالكليم والانفاس والوسواس صلة الاسم وغايته **رقيقة** ذكر مذكر مما لفه فقام الخطيب الشيخ الولي عبد الله الشاجلي بهذا البيت ٥

ليت شعري اني في زمام رضاكم ٥ كنت اسعى ام في زمام الهوان

وكنت يوما مع السلطان والجند يعرضون عليه وكان بسقط وبيت وانا افكر في البيت حتى غفتا فانتضح فقلت واسماه من هذا الاهتمام كم كدت

اخلد بتبجح لعمل الي الارض فبدشذني حسن الظن بالله عز وجل فانهض

ان المقادير اذا ساعدت • الحقت العاجز بالقادر

حقيقة اذا قابل ابن القلب مغناطيس الحسن صبا فاجذب فاذا انفصل عشق فانقطع الحد في فبقي حاشي الصوفي اذ يموت رقيقة افتخر العراب باقامة قران الفجر فقيل حتى تغسل بولا الشيطان من اذنك فطرب الديك فرحا بالفوز وندب العصفور ترحا علي الفوت حقيقة الخلوة بيت الاعتبار وفي بيته نوبي الحكيم وباب هذا البيت العلم واتوا البيوت من ابوابها رقيقة واقع فقير هناه دخل خلوته فبدلت نفسه بوجه موسة فقال ما انت قالت ام الحياة فقال ما اجمل ان تبدلها وك ممرة فقالت ادن لم تصنع ما شيت فانبته لفرع العناب فتاب حقيقة القلب ايوان الملك ويعني وعر الملك يا تف عزل المزاحمة انا اغني الشركا الشركا عن الشرك رقيقة لما وضع البسطاي واذا رخوبه فلك طابع الصحيفة عن قلبه فلم يجد بها غير الطفري فصاح بنفسه لك البشري انزل طيفور عما تريد ليس في الدار ابو زيد حقيقة قال شيخنا ابو هادي يوما لاصحابه بما ذا يرتقي العبد عن مقامه الي مقام اعلي منه قالوا بفضل الله ورحمته فقال انما سالتكم عن السبب الخاص هذا الامر قالوا من عند الشيخ قال يخلق الله له همة اسمي من همته فيرتقي بها الي رتبة اسمي من رتبته ومن هذا الكتاب حقيقة المنقتالي مواهب الملوك تجدهم انما يوسعون فيما قد يسترجعون فانما العلما وكل من يعطي بحق فانما يعطون بقصد فلا تمدن عينيك الي ما متعنا به ازواجا منهم واصبر نفسك مع الذين فعن قريب تنصرف عنهم رقيقة قلت لقلبي كيف بحدك فقال اما من امارتك فمني غنا الجهاد واما من لومتك فعلي جمر الصبر قال فمتي الراحة قال اذا اطمانت النفس فاصحل الوهم وغاب الحس حقيقة قطع التوي ظهان المنيب ولا يقبل الله صلاة بغير طهور وكتابة النجيب والمكاتب عند ما بقي عليه وبابة الدخول هكلي الحبيب نظر رجل الي امراة عفيفة فقالت يا هذا غض بصرك عما ليس لك تفتح بصيرتك فتري ما تهولك رقيقة لما حنكت الطينة بتمر الجنة وعذبت بلبانها فطرت علي محبتها انظروا الي حب الانصار التمر فلو نطق العظام عنها وتابي الطباع علي الناقل فذاك ما تجد من الحنين الي التلاق والانين علي الفراق والشغف بمدح العابر وذم المغابر وفي ذلك •

كم اردنا ذا الزمان بمدح • فشغلنا بذم هذا الزمان

وان لم نقرف عصرا خاليا • ولاخلانا بيا • لم يمر عليك مما تشتهيه اطيب مما انت فيه • كم من منزل يالفه الغني • وحنينه ابدا لاول منزل

ومنه حقيقة قيل عرض الكليم بطلب الفوت في رحلة البحرة اني لما انزلت الي من

خير فقير فحمل علي كاهل ان ابي يدعوك وصرح في سفر التاديب لو شيت لاتخذ عليه اجرا فحمل علي كاهل هذا فراق بيني وبينك قلت لما تحفل الطلب له اكتفي فلما تعلق حق الغير به وفا وذلك قضي ابا المراتين الاجلين رقيقة كان خرق السفينة اراة الكرامة قاذفيه في اليم في مرات وكان وراءهم ملك وربما صحت الاجسام بالعلل وقتل الغلام اشارة الي استمال قبلة فتقضي عليه علي رحمه فنجيناك من الغم برمز فحشينا ان يرتقهما والحزن الضم حبايل المخ واقامة الجدار اشارة لقوة فسقي لهما ليتخفض له جناح اني لما انزلت الي من خير فقير فيستطل من حر لو شيت لتخذت في نية هذا فراق بيني وبينك حقيقة قيل لمحمد بن الحسن الزبيدي التوسني وانا عنده بها كيف لم يصبر الكليم وقد ناط الصبر بالمشية سنجدني ان شاء الله صابرا وقد جا في الصحيح في قصة سليمان عليه السلام لو قال ان شاء الله لكان كما قال والمقام الموسوي اجل واصطفيتك لنفسي وطلابه افضل ما جميع اعمال البر والجهاد في طلب العلم الاكنقطة في بحر فقال كان موسي علي علم من علم الله وهو علم المعاملة لا يعلمه الخضر وكان الخضر علي علم من علم الله لا يعلمه موسي فلم يظن انه ما لم يحط به خبرا ما ياباه حكم الظاهر والا كيف يلتزم الصبر عليه وقد امر بصرف الانكار اليه ما منعك اذ رايتهم ضلوا بل لم يفيد مثله من ملاقاة المشاق فيما كان عليه الخضر من اختراق الاقاق وركوب الطباق فما علقه بقوله فقد صدقه بفعله وما لم يستطع عليه صبرا فلم يدخل في التزامه اعتقادا ولا ذكرا رقيقة قال لي عبد الرحمن بن يعقوب المكتب كان عندنا بالساحل سايح هجيراه بسطت لي املي واحصيت علي عملي وغيبت عني اجلي وادري الي اي الدارين يذهب بي لعلا وقتني موقف المحزون بين ما ابقيتني حقيقة تنازع القلب والنفس الخلق فقسمها بينهما قاضي العقل فمن باع منهما حظه فلا شفعة لصاحبه عليه ومنه حقيقة الحجب ثلاثة فحجاب الغيرة منع وحجاب الحيرة دفع وحجاب الغفلة قطع اولئك كالانعام بل هم اضل رقيقة اللحم ايام التشريق مكروهة وكل لذة عندا رباب الدنيا كاللحم عندك ايام الضحي فلا ترينك الغفلة عن شكر زيادة النعمة عندك حقيقة الفقير الي الله تعالي الاستغنا به عما سواه وهو سر الرضي بالله الا يخطر بالبال الا اله ومنه حقيقة الحجب الناس محجون تائه طربا وطورا سجون والمتمكن معرفة واين الحال من الصفة رقيقة • قال لي محمد بن عبد الواحد الرباطي قال لي محمد بن عبد السيد الطرابلسي الحالي فقلت له كيف اصبحت

اصبحت الطف من نوا النسيم سري • علي الرياض بكاد الوهم يولمني

من كل معني لطيف احسي قدحا • وكل ناطقة في الكون تطربني

حقيقة قال الطالب الوقت سيف وقال الواصل بل مقت قتلا العارف بالله قال الله ثم ذرهم في خوضهم يلعبون رقيقة لصاحب الوقت يومان يوم بارواح يباع ويشتري واخر ليس بسام فيه بذرهم وفصل الفصل بينهما

وما تنقضي الايام الا بذاتها • ولكن ايام الملاح ملاح

ومنه حقيقة قال الشيخ ابو عبد الله محمد بن مرزوق العجيسي بصاد تلمسان قال لي ابو عبد الله بن حيون انه وجد على ظهر كتاب بخط عتيق قال ابو يزيد البسطامي يظهر في اخر الزمان رجل يسمى شعيبا لا تدرك له نهاية قال او هو ابو مدين قلت وقف بظاهره مع الشريعة وذهب بباطنه مع الحقيقة فانقطع لصحة البداية ولا رجع لعدم الغاية رقيقة قمت ببعض الاسحار على قدم الاستغفار وقد استعرت الصيانة واستدرت الكانة فاملى لي الجنان على اللسان مما نقت في روعه روح الاحسان •

منكر القلب بالخبايا • يدعوك يا ماحي العطايا
اقعدك الذنب عن رفيق • حتى الرضوان لك المطايا

ومنه انشد حقيقة في شان الحلاج ما نصه ثم قلت

ورب داع في الحال لطعته • وابى الحلال علي انا تقدما
فاطعت بالعصيان لم اتهما • وجئت للتسليم كي ما اسلما

ومنه حقيقة قلت للسر ما لك تحن من خلف الموانع فقال لي خرق شعاعي سور العوايق ثم انعكس الي بصور الحقايق فاصبحت كما قيل

كان مرآة عين الدهر فيه • يري بها غايب الاشيا فلم يغب

رقيقة الليل رداء الرحمة تهاب الجنان فيه الابطال وتنتهي الحواس دونه الخيال ان ناشية الليل هي اشد وطا واقوم قيلا • حقيقة النهار معاش النفس فهو استعداد ان لك في النهار سبحا طويلا • والليل رياش الانس فهو معاد واذكر اسم ربك وتبتل اليه تبتيلا فهذا جمع وذاك فرق والحال اسرع ذهابا من البرق ومنه حقيقة اذا كبرت النفس خالها فذكرها اصلها وما لها فانها تضرع عند ذلك وتستقيم بك على ارض المسالك احثوا التراب في وجوه المداحين منها خلقناكم وفيها نعيدكم رقيقة انما يتعاظم من يجد الحقارة من نفسه ويتوهم المهابة عند اباحيه فلذلك تراه مغمرا للعيون معمرا للظنون من استر ستر حسنة كساه الله رداها رقيقة رايتا الملوك لا يشمتون ولا يدعي لهم الا بما يتعلق باغراض الدنيا واكثر ذلك مما يحل عقوده العوايد فعلمت ان الدنيا ضد الاخرة حقيقة ممن لم يفرحوا وذلك الحسين من خاف ادلج ومن ادلج بلغ ومن لم يكن ممن وتلك الزمانة يا ليتني كنت معهم فافوز فوزا عظيما رقيقة

سمعت

سمعت ابا محمد المجاصي يقول رويت باسنده الصحيح ان عابدا رابط ببعض الثغور مدة فكان كلما طلع الفجر سمع من ينشد دون ان يرى شيا

لولا رجال لهم سرد يصومونا • واخرون لهم ورد يقومونا
لزلزلت ارضكم من تحتكم عضا • فانكم قوم سوء لا بنا لونا

حقيقة ما حمد الله حق حمده الا من عرفه حق معرفته وذلك مما لا ينبغي لغير ولا احصي ثناء عليك انت كما اثنيت على نفسك رقيقة قلت

اسيم البرق من بين الثنايا • واشتم العبير من النسيما
فابدو تارة واغيب اخري • مثالا للشوق مثني الحميا

حقيقة تحقق الجاهل بكمال الذات فغاب عن حسه في بحار العظمة وتعلق الشاكر بجمال الفعل فوقف مع نفسه بسوق النعمة فهذا تاجر لين شكرتم لازيدنكم وذاك ذاكر وما بكم ومنه حقيقة الصبر مطية المريد والرضي سجية المراد فهذا يقوم للامر وذاك يسعى للاجر رقيقة الحسنة بعشر امثالها الى سبعماية ضعف والصبر بغير حساب والرضي بالرضي وذلك سدرة المنتهي حقيقة النفس لا تملك ابدا لا تملك الا بلطايف الحيل والمطمينة ذلول لا تنقلت لا تمر عقل واخاف ان يا كلة الذيب رقيقة الدنيا معشوقة لطالب عاشق الهارب هذا يستخدمها وذاك يخدمها بيني الخادم المسجد ليقال ويعمر المخدوم ليناك فعل الخادم السعي من غير جدوي وليس لرجل حصله الله خامل وللمخدوم الجدوي بغير السعي •

وليس لما بنى يبقى هادم • ان السعادة اصلها التخصيص

حقيقة الجمال رهان والحسن صورة والملاحة روح فذلك سنن عليك وهذا سنن فيك فاذا سويته ونفخت فيه من روحي رقيقة اعطي يوسف شطر الحسن يعني حسن ادم لانه ان لم يكن في الامكان ابدع مما كان فقد خلقه الحق بيده في احسن تقويم ثم نفخ فيه من روحه لتتم علة الامر بسجود التحية والتكريم فكان كما قال من انزل عليه القران خلق الله ادم على صورة الرحمن فادم اذن كمال الحسن والا فهو المراد لانا لشطر يقتضي الحضر والنصف ينزع عن الوصف واعطي محمد صلى الله عليه وسلم كمال الجمال فما ابصر احد الا هابه وتمام الملاحة فعارفه شخص الا احبه مع ايمانون في الايمان ابوة المعني لسيد بحبا الابناء

كما قال العارف عمر

واني وان كنت ابن ادم صورة • فلي فيه معنى شاهد بابوتي

حقيقة لا يتنينك الخوف عن فرع الباب فيتاس فانه لا ييتاس من روح الله الا القوم الكافرون ولا يدنينك الرجا من الفترة فتامن فانه لا يامن مكر الله الا

القوم الخاسرون فان لم تستطع بعد الحرمان تعدل فلا تميل كل الميل مع النفس ان النفس لامارة بالسوء رقيقة ارفع فضلتك في رفعة الاقبال على كف الرخاط فضا من طرف الحيا وصوت الاد لال غاكفا في زاوية الانكماش من وراء ستر الخوف يخرج عليك حاجب القدر من باب المكر بتوقيع فاستجبنا له **ومنه** حقيقة صدق مجاهدة الغار وقظا وقظا الوسنان واطردا الشيطان وارض الرحمن فغار بسلامة ما سلكت فجا الاسلك فجا الشيطان فجا غير فجك وحقق مشاهدة الصديق اسمع مزاناجي ابو بكر في الثابتين والحق عمر بالمثل اليقين فما ادرك الصديق اداء الفضلية حتى استدرك الغار وقضا الفضيلة

ولو كنت في امثل اليمين منعما • بكيت على ما فات من

حقيقة النصر سلاح والنظر مطية والاتباع جنة والورع نجاة والخلاف فتنة والبدع مهالك وخير الامور اوساطها ومنه حقيقة خير المساعد واختر المصاعد وليكن همك في سفرك منك مغرقتك كيف ترجع اليك فلن تحقق صفة الربوبية من لم يتحقق لغتا العبودية **رقيقة** حدثنا ان سيدي ابا الحسن الشاذلي لما ازمع على التحول من طيبة على من بها الصلاة والسلام اوقف فعله على اذن رسول الله صلى الله عليه وسلم له فراه في منامه فقال توحشنا يا علي فاخذ يقتل فاذن له وقال اذا جئت مصر فاقرء الدين من عبد السلام مني السلام قال فلما التقينا الما سرا فلم تظهر نفسه لذلك فلما قام المزمزم قال صدق المحدث والحديث كما جرى وحديث المثل الحب ما لا يفتري فاستغفرا الشيخ ثم كذب نفسه فلما حط للسليم راسه حقيقة الوهم شيطانا القلب يأتيه من بين يديه ومن خلفه وعن يمينه وعن شماله وسائر الجهات المراقبة قل هو الله احد فمن ثم كانا شد تقلبا من الرجل على النار فاذا ذكر الله سكن لا بذكر الله تطمئن القلوب **رقيقة** فرق القلب من ذكر الله خوف وجلت قلوبهم ثم سكن لذكره رجا وتطمئن قلوبهم فعاد دا تقشعر منه دوائم تلين فتعقق بلا يمنه • دع عنك لومي فانا للوم اغراء ثم هتف بمنادمه • وداوني بالتي كانت هي الداء حقيقة العبودية صفة نفسك لانها حال احد العبيد والعبودة صفة قلبك لانها ملكة واحد العباد والعبادة قصد وجهك لانها نعتا لفرد وس من العباد ومنه حقيقة اما تريد في الدنيا بقدر ما تنقص من الاخرة فان تشييد الجدار على حسب انتقاض الحمل **رقيقة** من جر لنفسه جارا على قلبه فلا تجوز شهادته عند ربه لانا لعدل من ترك العدول والميل حقيقة لا تعدل الا بدليل واذن واحذر ما لا يسع ما استطعت فقدم النظر فلا حرج ان جهلت ما لم تكلف علمه واحاف عليك سوء عاقبة البوم **رقيقة** اذا المنزل العرش بالتحرك عا المثل تنجا في جنوبهم عن المضاجع ابتغ

من نسيمه ما اعتشا منم طيبة الراحة لمنة منه واهب المستغفر من لومه لا ذراك فضل رضي الله عنهم ورضوا عنه حقيقة دع الغريب وما يريب واركب الجادة ولا تسلك بنيات الطريق فتفترق بكم عن سبيله **ومنه** حقيقة سفر المريد تجارة وسفر العارف عمارة فهذا يرحل للاقامة عند الحقيقة وذاك يطلب الاستقامة على الطريقة **رقيقة** اياك ايها المصلي لنا ان تلتفت الى غيرنا واقبل علينا بصدق نيتك وناجنا بخلوص سريرتك • فقد قمنا بينك وبين قبلتك وناجيناك بلسان تلاوتك • فان غبت عنا فلست منا حقيقة الشطح كاية • والكرامة عناية • والاعتراض جناية • فاياك ولم تعرف فان عرفت فاتبع وان جهلت فسلم **رقيقة** الليل معاد الانس ان ناشية الليل هي اشد وطا واقوم قيلا • والنهار معاش النفس ان لك في النهار سبحا طويلا • فهذا بساط رغبة يتسع في مناكبه المجال • وتعثر على مراكبه الاحوال • وذلك حجاب رهبة تهوي اليه الاوجال • وتجمع فيه عمور الرجال • الا ترى كيف تهاب الجان دونه الابطال • وتتقى الحواس خلعة الخيال •

نهاري نهار الناس حتى اذا دجا • لي الليل مزتني اليك المضاجع
اقضي نهاري بالحديث وبالمنى • ويجمعني والهم بالليل جامع

حقيقة حجب الطالب اربعة حجاب الغيرة قادع **قيل** لبعضهم الخب ان تراه فقال لا **قيل** ولم قال اجل ذلك عن نظر مثلي وحجاب النية قامع نزل فقير على ابن مجوز فبينما هي تصلح له الطعام غشي على الفتى فسالها الفقير فقالت انه يهودي ابنة عم له بتلك الخيمة فخطرت فاشتم غبار ذيلها فذهب الفقير ليخطبها عليه **فقالت** اذا لم يطق غبار ذيلها فكيف يستطيع ان يشاهدني وحجاب الحيرة دافع ومن ثم جلا الارباب الغيبة قال بعضهم يا دليل الحايرين ردني حيرا ومر على اصحاب الرغبة والرتبة **كما قال**

قد تحيرت فيك خذ بيدي • يا دليلا لمن يحير فيكا

وحجاب الغفلة قاطع كان بعضهم يقول ان عذبتني بشيء فلا تعذبني بذل الحجاب ونظر اخر الى امراة فوقع عليه سهم فعوره وعليه مكتوب نظرت بعين العورة فرميناك بسهم الادب ولو نظرت بعين الشهوة رميناك بسهم القطيعة ○ **رقيقة** حدثت ان ابن الفارض دخل على الشيخ عز الدين وقد ذهب به التفكر فيما له عند الله عز وجل فكاشفه بان **انشده قصيدة له**

لي البشارة فاخلع ما عليك فقد • ذكرت ثم علي ما فيك من عوج
فبدرة البشاشة واظن ان قد خلع قاشه حقيقة وقفت ذات يوم بالجبانة واستفهمت اني على عرف منها مكانه فاملي بعدها هنيئا من نظمه ما وقفت منه

على حقيقة تبلغ علمه

كل ميت رأته عيني فاني • ذلك الميتان نظرت بقلبي
وجميع العبور فيزري لولا • جهل نفسي بما لها عند ربي

رقيقة امم ما على السالك مراعات قلبه ان سلك في تقلبه فذلك فساد حاله وذهاب راس ماله تزوج فقير فليس شباب المهر فطلب قلبه فلم يجد فصاح خلتاه فاعطوه فاخذها وخرج حقيقة حجب المطلوب ثلاثة فجات البيته بجمالك

كما قال العارف عمر

تهد لا فانت المثل لذاك • وبحكم فالحسن قد ولاك

وحجاب العزة جلال الحسن

همت بايتانا حتى اذا نظرت • الى المراة نهاها وجهها الحسن

وحجاب الكبرياء كما لا نشدت لرابعة

احبك حبين حب الهوى • وحبا لانك اهل لذاك
فاما الذي هو حب الهوى • فشغلي بذكرك عمن سواك
واما الذي انت اهل له • فان ترفع الحجب حتى اراك
وما الحمد في ذا ولا ذاك لي • ولكن لك الحمد في ذا وذاك

وهذا معنى ما في الصحيح وما بين اهل الجنة وبين ان ينظروا الى ربهم الا رداء الكبرياء على وجهه في جنة عدن ومنه حقيقة الاثار منصة التجلي فمن يزر يهلب ويتفكرون ذا رعيير مرون وبطل رصد الحجاج رقيقة فمن تفكر تذكر ومن تذكر تبصر فان اكمل وقف وان قصر انصرف انا مدينا ه السبيل حقيقة الوحدة فهم والتوحيد علم والاتحاد حكم والاثنينية وهم • الا كل شيء ما خلا الله باطل

ومنه حقيقة امم ما على السالك مراعات قليه الا يتلاين في تقلبه فاذ ذلك فساد حاله • وذهاب راس ماله • رءى فقير بنادي في السوق ارحموا صوفيا ذهب راس ماله فقيل له وهل للصوفي راس مال فقال نعم كان لي قلب فقدته ومنه حقيقة تنازع القلب والنفس الخلق فترافعا الى العقل فنسمه بينهما فانتزعت النفس بالهوى والقلب بالتقوى فصرفت طرفها الى الجهتين وقطعت الشفقة فيما بين الفيئتين ومنه عند ختم الكتاب ما نصه حقيقة لا يودع السر الا عند اهله ولا يذيعه الا من ضاق ذرعا بحمله فان عد امودعا الرمز فقد ذلك وان تعدى مذيعه الغمز فقد ضل رقيقة الحسن خلق والجمال خلق وحسن الادب في الظاهر عنوان حسن الادب في الباطن وحيث هو الجمال هو الجميل حقيقة تحقق العلما بالتوحيد فاستشعروا ان الله خلقكم وما تعملون لكنهم اعتبروا اخلاق السيب والتلاميذ فتصرفوا بدلالة الادب في مذهبه واستقاموا على طريقة الادب

ولم يفتهم فضل التوكل للعذر ولم يستملوا ادب الجريان مع ابتلاء الامر وعكف الغافلون على ظاهر السبب فاتهم التوكل والادب اولئك كالانعام بل هم اضل

رقيقة القيت لعبد الحق الاشبيلي بيتا هو عندي افضل من قصيدة وهو

قد يساق المراد وهو بعيد • ويرد المريد وهو قريب

ومن اراد معرفة قدر هذا الترتيب فليتل الله يجتبي اليه من يشاء ويهدي اليه من ينيب حقيقة اشرف اسمايك ما اضافك اليه واكرم صفائك ما دلك عليه

لا تدعني الا بيا عبدها • فانه اشرف اسمائي

رقيقة

اعزز بمن سودا قلبي مغرب • لحيائه وسواد عيني مشرق
انغاب عن سري فغير لم تغب • او عن عياني هو في محقق
والعين بالاثر الجزاء تري اثارها • والقلب بالروح اللطيف يصدق

صن عينك عن قلبك لربك وقلبك عن نفسك لحبك ونفسك عن طبعك لوليك وطبعك عن هواك لعدوك وهواك عن سواك وقد كنت من اهل الجنة وكان بينك وبين البلا اوفي جنة لطف الله تعالى بي وبكم في مجاري احكامه وبيرنا اجمعين للعمل بموجبات اكرامه • وصلى الله على سيدنا ومولانا محمد وعلى اله وسلم تسليما كثيرا الى يوم لقائه انتهى ما يتعلق بالغرض من كتاب الحقايق والرقايق لمولاي الحبر الامام سقى الله عهده صوب الغمام • وما ذكرته من كلام غيض من فيض وقل من كثر يكفي من الحلي ما قل العنق ولنذكر بعض نظمه رحمه الله وقد تقدم بعضه انشاء ما سبق من كلامه رضي الله عنه فراجعه ان شئت ومن بديع نظمه رحمه الله ما في الاحاطة ونصه نقلت من ذلك قوله من لحة العارض لتكملة المئة ابن العارض سلبا لدمز من فرايدها ماية وسبعة وسبعين فاستعنت على ردها بحول الله المعين

رفضت السوي ونهوا لطهارة عندما • تلفعت في مرط الهوي ونهوتي
وجئت الحمي ونهوا المصلى مئمما • بوجهة قلبي وجهها ونبي قبلتي
وقمت وما استفتحت الا بذكرها • واحرمت احراما لغير تحلة
فديني ان لاحت ركوع وان دنت • سجود وان لاحت قيام بسجدة
على انها في القرب والبعد واحد • تالفنا بالوصل عين التشتت
وكم من بحير خضت ظمان طاويا • اليها ويحور طوتني برحلة
وفيها لقيت الوت احمر والغدي • برزقة اشنان الزماج وحدة
وبيني وبين العذل فيها منازل • تنيك ايام الفجار ومونتة

ولما اقتسمنا خطتينا فحاذل ٠ فجار بلا اجر وحامل بترة
خلا مسمعي من ذكرها فاستعدته ٠ فعاد خمام الامر اضل القضية
وكم لي على حكم الهوى من تجلد ٠ دليل على ان الهوى من سجيتي
يقول سميري والاساسا لم الاسا ٠ ولا توضع الاوزار الا لحنتي
لوان بجوساب موقدنارها ٠ لماظل الا منهلا ذا شريعة
ولوكنت بحرا لم يكن فيه نضحة ٠ لغير اذا نار الغرام استحرت
فلا رام من يبغي المعاول لامن ٠ ولا هو مما لاك شيد بقوة
فمن مر يعول الاسفطات منك ٠ على مر مزاج ركبت او طبيعة
فان قام لم يثبت له منك قاعد ٠ والا فانت الدهر صاحب قعدة
فما انت يا مذ الهوى ما آوتمو ٠ ام النار ام دساس عرف لامومة
واني على صبري كما انا واصف ٠ وحالي قوى القايمين بحجتي
اقل الصبي ازع من جشي الضنا ٠ وما شاكه معثار نبض شكيتي
وابيرشوقي انني ما ذكرتها ٠ ولم انسها الا احترقت بلوعتي
واخفي الجوي قرع الصواعق في حوا ٠ يحي واخفي الوجد صبرا
واسهل ما القى من العذل انني ٠ احب اقل ذكرها وفضيحتي
واوج خطوبي اليوم منها خضيضا ٠ بالامس وسل حر الجفون العزيزة
واوجز امري ان دهري كله ٠ كما سات الحسناء يوم الهزيمة
اروح وما يلقى التاسف راحتي ٠ واغدو وما يغدو التبختر خلتي
وكالبيض بيض الدهر والسمر سودة ٠ مسآتها في طبي طيب المسرة
وشابت الهوى ما قد عرفت ولا اذ ٠ وحسبك اذ لم يخبر الحب رويتي
سقام بلا برء وضلال بلا مدي ٠ اوام بلا ري دمن لا بقيمة
ولا عتب فالايام ليس لها رضى ٠ وان ترض منها الصبر فهو تعنت
الا ايها اللوام عني فوضوا ٠ ركاب الملام فهو اول
ولا تعذلوني في البكا ولا البكا ٠ وخلوا سبيلي ما استطعتم ولوعتي
فما سلسلت بالدمع عيني اجتث ٠ ولكن رات ذاك الجمال فحنت
تجلى وازجا الرجا حوالك ٠ ورشدي غاو والتمايات عمت
فلم يبق حتى كل كاسف ٠ وراجعت ابصاري لدو بصيرتي

ومن فصل الانضال

وكم موقف لي في الهوى خضت دونه ٠ عباب الردى بين الظبي والاسنة
فجاوزت في حدي بجامدتي له ٠ مشامدتي لما سمت بي همتي
وجل جمالي في الجلال فلا ارى ٠ سوى صورة التنزيه في كل صورة

وعبت عن الاغيار في بيه حيرتي ٠ فلم انتبه حتى امحى اسمي وكنيتي
وكابدت ناسوتي بامانة الهوى ٠ وعدت الى اللاهوت بالمطية
وعلم يقيني صار عينا حقيقة ٠ ولم يبق دوني حاجب غير هيبتي
وبدلت بالتلوين تمكين عصمة ٠ ومن كل احوالي مقامات رفعتي
وقد عبت بعد الفرق والجمع موقفي ٠ مع المحو والاثبات عند نشتتي
وكم جلت في ستم الخياط وضاق بي ٠ لبسطي وقبضي بسط وجه البسيطة
وما اخترت الا دن سقراط زاهدا ٠ وفي ملكوت النفس اكبر عبرة
وفقري مع الصبر اصطفيت على الغنى ٠ مع الشكر اذ لم يحظ فيه مثوبتي
واكتم حبي ما كفى عنه اهله ٠ واكفي اذا هم صرحوا بالجفية
واني في جنسي ومنه لواحد ٠ كنوع تفضل النوع علة حجتي
تشبث في دعوى التوكل ذاهبا ٠ الى انا جدي حيلتي ترك حيلتي
واخرحرف صار مني اولا ٠ مريدا وحرف في مقام العبودة
تعرفت يوم الوقف منزل قومها ٠ فبت بجمع سد خرقا التشتت
فاصبحت اقضي النفس منها من التوى ٠ واقضي على قلبي بر غي الرغبة
فيا نفس لا ترجع تقطع بيننا ٠ ويا قلب لا تجزع ظعنت بوحد

ومن فصل الادلال

تبدت لعيني من جمالك لمحة ٠ اباد ت فوادي من سناها بلمحتي
ومرت بسمعي من حديثك لمحة ٠ تبدت لها فيك القوار وقرت
ملامي نزعذري استبن وجدي اعن ٠ سماعي اعن حالي اين قابلي اصمت
فمن شاهدي سخط ومن قائلي رضى ٠ وتلوين احوالي وتمكين رتبتي
مرايا مشارات مراعي تنكر ٠ مراقي نهايات مراسي تبتت
وفي موقفي والدار قرت رسومها ٠ تقرب اشواقي تبعد حزني
معاني امارات معاني تذكر ٠ مباني بدايات مثاني تلفت
وبث غرام والحبيب بحضرة ٠ ورد سلام والرقيب بغفلة
ومطلع بدر في قضيب على نقي ٠ فويق محل عاطل دون دحية
ومكمن سحر بابلي له بما ٠ حوت اضلعي فعل القنى السمهرية
ومنبت مسك من شقيق ابن مندل ٠ على سوسن غض بجنة وجنة
ووصف اللالي في اليواقيت كلما ٠ تقل بصرف الراح في كل سحرة
سل السلسبيل العذب عن طعم ريقة ٠ ونكهته يخبرك عن علم خبرة
وزمان كافور عليه طوابع ٠ من الندلم تحمل به نبت مزفة
ولطف هواء بين خفق وبانة ٠ ورقة ماء في قوارير فضة

وما بعثها بالنفس نزل فيه حلت
تخلص الا مستغاث فنفسي على الهوى
واوجب الا مستغاث فنفسي شفوي

لقد عزهنك الصبر حتى كانه • سراقة لحظ منك للمتلفت
وانت وان لم تبق مني صبابة • مني النفس لم تقصد سواك بوجهة
وكل فصيح منك يسري لمسمعي • وكل مليح منك يبدي لمقلتي
تهون علي النفس فيك وانها • لتكرم ان تغشى سواك بنظرة
فان تنظريني بالرضى كشف علتي • وان تظمريني باللفا تطف علتي
وان تذكريني والحياة تعيدها • عدلت لامن مينتي بمسنيتي
وان تذكريني بعدما اتكر الثرى • تجلت وجاه عند ذاك وولت
صليني والاجدي لوعد تدركي • صبابة نفس ايفنت بتفلت
فاقام برهانك سوفه • اقيم لها خلفا لحلاب فدرت
فلما رانه لاينازع خلفها • اذا ميتي لم ترسل عليه وضنت
بكت كلما راحت عليه وانها • اذا ذكرته اخر الليل حنت
باكثر مني لوعة غير انني • رايت وقار الصبر احسن حيلة
فرحت كما اغدو اذا ما ذكرتها • اطامن احشائي علي ما اجنت
امون ما القاه الامن القلى • هوى ونوى ينال الرضى منك بغيتي
الا قاتل الله الحمامة غدوة • لقد اصلت الاحشا نيران لوعتي
وقاتل معنانا وموقف بخزما • علي العفر اذ ما مجحت حين غنت
فغنت غنا اعجميا فهيجت • غرامي من ذكرى عهود تولت
فارسلت الاجفان سحا واوقد جواي الذي كانت ضلوعي اكنت
نظرت بصحرا البرتين نظرة • وصلت بها قلبي فضل وضلت
فيا لهما قلبا حنيفا ونظرة • حجازية لو جن طرف لجنت
وواعجبا للقلب كيف اعترافه • وكيف بدت استار خلف ستر تى
وللعين لما سويت حين اخرت • وللنفس لما وطنت كيف ذلت
وكاسلكاني صعود من الثرى • نياي باعلام العلي كل رتبة
الى مستوى ما فوقه فيه مستوى • فلما توافينا ثبت وزلت
وكاعقدنا الوصل بيتا • على نحر قربان لذات برشية
مؤكدة بالذر ايام عهدك • فلما توافقنا استذت وحلت

ومن فصل الاحتفال

ازور اعتمارا ارضها بتنسك • واقصد حجا بينها بتحلة
وفي نسائي الاخرى ظهرت بما • لدى نسائي الاولى علي كل فطرة
ولولا خفا الرمز الاولز ولم • يجدها لشملي مسلكا بتشتت
ولو لم نجد عهدا عقدنا خلة • قضيت ولم يقض المناصف قوتي

بعثت الي قلبي بشيرا بمارات • علي قدم عيناي منه فكحلت
فلم يعد ان شام البشاشة شام ما • جفا الشام من نور الصفات الكريمة
فيالك من نور لوانا لتقاته • تعارض منه بالنفوس النفيسة
تحدث انفاس الصبا ان طيبها • بما حملته من حراقة خرقة
وتبني آصال الربيع علي الزبي • واشجان ان قد تجلت فجلت
وتخبر اصوات البلابل انها • تغنت بترجيعي علي كل ايكة
فهذا جمالي منك في بعد حضرتي • فكيف به ان قربتني بخلتي
له كل عير في تجليه مظهر • ولا غير الا ما تحت كيف غيرتي
تجلي دليل واحتجاب تنزه • واثبات عرفان ومحو تثبت
فما شئت من شيء واليت انه • هو الشيء لم تحمد فجار اليتي
وفي كل خلق منه كل عجيبة • وفي كل خلق منه كل لطيفة
وفي كل خاف منه مكمن حكمة • وفي كل بادمنه مظهر جلوة
اراه بتقليب القلوب والفكرة كامنا • وفي الزجر والفال الصحيح الادلة
وفي طي اوفاق الحساب وسرها • يتم من الاعداد فابدا بستة
وفي نفثات السحر في العقد اليتي • تطوع لها كل الطباع الابية
يصور شكلا مثل شكل ويمثلي • عليه باوهام النفوس الخبيثة
وفي كل تصحيف وعضو بذاته • اختلاج وفي التقدم محي الروتة
وفي حضرة الكون سرجي شرابه • مواعيد عرقوب علي اثر صفرة
وفي شجر قد خوفت قطع اصلها • فبان بها حمل لاقرب مدة
وفي النحل في تلقيحه واعتبر بما • اتى فيه من خير البرية واسكت
وفي طابع البستي والاحرف التي • يبين منها النظم كل خفية
وفي صنعة الطلسم والكيميا والكنوز وتغوير المياه المعينة
وفي حرز اقسام الموقب محرز • وحرز باصيل الشاذلي وبكرة
وفي سيميا الحاتمي ومذهبا من سبغين اذ يرى الي شرب دعة
وفي الملل الاولى وفي النحل الاولى • بها اوهموا الما نشاموا بسنة
وفي كل ما في الكون من عجب وما • حوى الكون الا ناطقا بعجيبة
فلا سر الا وهو فيه سرين • ولا بحر الا وهو منه كحيلة
سل الذكر عن اصناف اصناف ما الى • عليه الكلام من حروف لسيمة
وعن وضعها في بضعها وبلوغ ما • انت فيه امضى عدها وتثبت
فلا بد من رمز الكنوز لذي الحجى • ولا ظلم الا ظلم صاحب حكمة
ولو لا سلام ساق للامن حيفنى • لعاجل مس البرد حوي لميتة

ولولم تداركني ولكن بعطفها • ورجب رجائي ان تعتني جيبتي
ولولم تواسني عنا قيل لوالسم • افضي المعتب مني نفت بعدوحشتي
و اقامت امر ملكي بشكرها • كما بتوت بالصبر كل بلية

ومن فصل الاعتقال

سرت بفوادي سرت فيه نظرتي • وسارت ولم تثن العنان بعطفة
وذلك لما اطلع الشمس في الدجى • محى ابنة الحسن في خير ليلة
يمانية لو انجدت حين انجدت • لما ابصرت عيناك حيا كميت
لاصحة في بضعها قدم سني • لكل بجاشي به حصن ذمة
المت فحطت رحلها ثم لم يكن • سوي وقفة التوديع حتى استقلت
فلو سمحت لي بالتفات وحل من • مماوي الهوي والهون حد نقلت
ولكنها مممت بنا فتذكرت • فقضا فقضا الحشن قد ما تصدت
اجلت خيالا اتني لا اجله • ولم انتسب منه لغير نغلت
علي انني كلي وبعضي حقيقة • وباطل اوصافي وحق حقيقتي
وجسمي ونفسي والعوارض كلها • ونوعي وشخصي والهوا وصورتي
وجسمي ونفسي والحشي وغرامه • وعقلي وروحانية القدسية
وفي كل لفظ عنه ميل لمسمعي • وفي كل معنى منه معنى للوعتي
ودمتري بعيد ليوم عروبة • وامري امري والوري تحت قبضتي
ووقتي شهود في قنايا وجدته • ولا وقت لي الا مشاهد غيبتي
اراه بمحي حتا ومما واته • مناط الثريا من مدارك زويتي
واسمعه من غير نطق كانه • يلقن سمعي ما توسوس مهجتي
ملات بانوار المحبة باطني • كانك نور في سرار سريرتي
وجليت بالاجلال لحاظ ناظر • كانك في افق كواكب زينة
فانت الذي اخفيه عند تستري • وانت الذي بديه في حين شهرتي
فثنه واحمل واقطع اصل واعل واستعل • ومر انتسل واملل امل وارو ابت
فقلبي ان غابت فيك لم اجد • لعتبي فيها الدهر موقع نكتة
ونفسي تبوء عن سوالك نفاسة • فلا تنتهي الا اليك بمنة
تعلقت الامال منك فوق ما • اي دونه ما لا ينال بحيلة
وحامت حوالينها وما واقعت حمي • سحاب بارس امطرت ما عبرة
فلو فاتني منك الرضي والحقتني • بعفو بكيت الدهر فوت فضيلة
ولو كنت في امل اليمين منتمما • بكيت على ما كان من سقية
وكم من مقام قمته عنك سائلا • اري كل حي كل حي وميت

ولم يذرها قولا بن سينا ما يلا • فقل كيف ارجوعنده برء علتي
فهل ابن رشد بعد مدة من مرتجى • وفي ابن طفيل الاحتساب مطيتي
لقد ضاع لولا ان تداركني حما • من الله شفي بينهم طول مدتي
فتيض لي نهجا الي الحق سالكا • وانطقني من نوم جهلي وغفلتي
فحصنت اطمار الجد جيدها • بترك فلي من رهبة ترح رهبتي
وكسرت عن وجل ابن ادنم ادمها • وانتذتر من اسر حبا لاستة
وعدت على حلاج سكري بصلبه • والهيت بلعام الغنا في بهوتة
فقولي مشكور ورايي ناجح • وفعلي محمود بكل محلة
رضيت بعرفاني فاعليت للعلي • واجلسني بعد الرضي فيه جلتي
فعشت ولا اصبو لاخاف ولا قلي • وضرت حبيبا في ديار احبتي
فها انا ذا امشي واضح بينهم • مبلغ لنفس بينهم ما تمنت

انتهت ومن نظمه ايضا ما حكي عنه في الاحاطة اذ قال وانشدني قوله في حال قبض

وقد نقاعنه

اليك بسطت الكف استنزل الغطا • ومنك قبضت الطرف استشعر الزلا
وها انا اذ قدمت يندمني الرجا • ويحجم بي الخوف الذي حامل العقلا
اقدم رجلا ان يضي برق مطمع • وتظلم ارجائي فلا انقل الرجلا
ولي عثرات لست املا نهوت • بنفسي الا انا قيل وان اصلي
فان تدركني رحمة انتعش بها • وان تكن الاخري فاولي بي الاولي

قال ومما قلته من الشعر

وخد تستعن الضلوع • وما تبرده المدامع
تم تحركه الصبا • بة والمهابة لا تطاوع
امل اذا وصل الرجا • اشبابه فالموت قاطع
بالله يا هذا الهوي • ما انت بالعشاق صانع

وقال رحمه الله كما في الاحاطة ومما كتبت لمن بلغني عنه بعض الشيء

نحن ان شاء الناس معشر • املا ما فجرته الهمم
عرب من بيضهم ازاقهم • ومن السمر الطوال الخيم
اورثونا المجد حتي انثنا • نرتضي الموت ولا نزدحم
ما لنا في الناس من ذنب سوي • اننا نلوي اذا اما افتحموا

وقال مما قلته مذيلا به قول القاضي ابو بكر بن العربي

اما والمسجد الاقصي • وما يتلي به نصا
لقد رقصت بنات الشو • ق بين حواجي رقصا

قولي

واقلع بي اليه بوي • جاحا عزمه قصا
اقل القلب واستعدي • على الحجمان فاستعصى
فمت اجول بينهما • فلا ادنو ولا اقصى

قال رحمه الله ومما قلته في التورية بناد اوي المدوته

لا تعجبن لظبي قد وها اسدا • فقد دها اسدا من قبل سخنون

ومن نظم مولاي الجد مما لم يذكره في الاحاطة قوله حينما التقى بخطه على ظهر نسخة من تاليفه القواعد

ناديت والقلب الاشواق يحترق • والنفس من حيرة الابعاد في دهش
يا معطشي من وصال كنت املهُ • هل فيك لي فرج ان صحت واعطشي

ومن نظمه ما انشدوا لوانشريسي اليه

خالف هواك وكن لعقلك طايعا • فخذ الحقيقة عند طرف الناظر

ومنه مما نسبه له المذكور ورايت من ينسبهما لغيره

لما رايناك بعد الشيب يا رجل • لا تستقيم وامر النفس تمتثل
زدنا يقينا بما كانا نصدقه • بعد المشيب يشب الحرص والامل

انتهى في الاحاطة ترجمة شعره ما صورته قال ومما قلته في الشعر ويختم الكلام

لبست عوذا بيمنها بدات بها • فضلا والبستها بعد الحي الورقا
فظل مستشعرا مستبشرا رجلا • وبان ذا بهجة ليست تفوق الحدقا
فلا تسئه بمكروه الجفي فلكم • عودته من جميل من لدن خلقا
وانت لقد اعنه واثر الدهر شينه • وعد برجاء واسته غدقا
واحفظه من حادثات الدهر اجمعها • ما جا منها على ضوء وما طرقا

انتهى ما قصدته من ترجمة مولاي الجد على ما اقتضاه الوقت ولو ارسلت عنان القلم في بيانه لضاق هذا الديوان عن ذلك ويرحم الله شيخ شيوخ شيوخنا عالم المغرب سيدي ابا العباس والوانشريسي ثم التلمساني في ترجمة فاس صاحب المعيار وغيره اذ قال في تاليفه الذي عرف فيه بمولاي الجد مسالة بعضهم في ذلك وذكر ما حضره ما نصه ولقد استوفى شيخ شيوخنا المحقق القطار ابو عبد الله بن مرزوق الحفيد ترجمة القري في كتاب سماه النور البدري في التعريف بالفقيه القري في كتاب انتهى وقد تقدمت الاشارة الى ان اسم هذا التاليف مبني على ان القري بفتح الميم وسكون القاف وقد علمت ما في ذلك مما مضى قلت وقد ملكت بفاس مجلدا مبيضا بخط مؤلفه ومنه اخذ على هذه فاس الفه برسم مولاي الجد وسماه بالزهر الباسم واطال فيه في مدح مولاي الجد والثناء عليه والتنويه بقدره وذكر محاسنه ولم يحضرني الان لكوني تركته مع جملة كتبي بالمغرب وقد تعلق بخاطري

ما قاله

ما قاله في اوله من جملة ابيات

اذا ذكرت مفاخر اهل فاس • ذكرنا من اتانا من تلمسان
وقلنا هل رايتم في قضاة • شبيهها للفقيه العدلا انسان

الى ان قال ايضا

ونفس العلم ان كانت لشخص • فذا المقري له في العلم نسان

انتهى وقد اخذ عنه رحمه الله جماعة اعلام مشهورين منهم لسان الدين بن الخطيب ذو الوزارتين والوزير ابو عبد الله بن زهرك والاستاذ العلامة ابو عبد الله التجاطي الاتي في علم القرات والشيخ الفقيه القاضي الرحال الحاج ابو عبد الله بن سعد بن عثمان بن سعيد الصنهاجي الزموري الدار المعروف بنقشا بور والولي ابن خلدون صاحب التاريخ وفي بعض المواضع يعبر عنه بصاحبنا وفي بعضها بشيخنا والنطار ابو اسحاق الشاطبي والعلامة ابو محمد بن جزي والحافظ بن علاق وغيرهم ممن يطول تعداده ولا كالشيخ الولي الشهير الكبير العارف بالله سيدي محمد بن عباد الرندي شارح حكم ابن عطا الله فانه ممن يفتخر بمولاي الجد رحمه الله بكون مثله تلميذا له ولا باس ان نورد ترجمته تبركا به في هذا الكتاب ولو لم تقتضه المناسبة التي راعيناها في هذا التاليف فكيف وقد اقتضته فنقول قال في حقه صاحبه الشيخ ابو زكريا السراج ما صورته شيخنا الفقيه الخطيب البليغ الخاشع الخاشي الامام العالم المفنن الثالث العارف المحقق الرباني ذو العلوم الباهرة والمحاسن المتظاهرة سليل الحفاظ ونتيجة العلماء ابو عبد الله محمد بن الشيخ الفقيه الواعظ الخطيب البليغ العلم الحظي الوجيه الحسيب الاصيل ابي اسحاق ابراهيم بن ابي بكر بن عباد كان حسن السمت طويل الصمت كثير الوقار والحياء جميل اللقاء حسن الخلق والخلق عالي الهمة متواضعا معظما عند الخاصة والعامة نشا ببلدة رندة على اكمل طهارة وعفاف وصيانة وحفظ القران ابن سبع سنين ثم تشاغل بعد بطلب العلوم الشرعية والادبية والاصولية والفروعية حتى برع فيها وحصل معانيها ثم اخذ في طريق الصوفية والمباحثة عن الاسرار الالهية حتى اشير اليه وتكلم في علوم الاحوال والمقامات والعلل والاذواق والف فيها تواليف عجيبة وتصانيف بديعة ولها اجوبة كثيرة في مسايل العلوم نحو مجلدين ودرس كتبا وحفظها واجلها كتابا التلقين والرسالة ومختصري ابن الحاجب وتسهيل ابن مالك ومقامات الحريري وفصيح ثعلب وغيرها وقوت القلوب اخذ بلدته رندة عن ابيه القران وغيره عن خاله الشيخ الفقيه القاضي عبد الله الغرسي العربية وغيرها وعن الشيخ الفقيه الخطيب ابي الحسن علي بن ابي القاسم الرندي حرف نافع وعرض عليه الرسالة وتلمسان وفاس عن السيد الشريف الامام العالم العلامة المحقق ابي عبد الله التلمساني الحسني جل الحوزي تفهما وغيره وعن

الشيخ الفقيه القاضي العالم ابي عبد الله المقري كثيرا من المختصر الغرعي لابن الحاجب وتصحيح ثعلب
وبعض صحيح مسلم كلها تفقها وعن الشيخ الفقيه العالم ابي محمد عبد النور الحرالي الموطا والمرية
وعن الامام ابي عبد الله الابلي الارشاد لابي المعالي وجميع ابن الحاجب الاصلي وعقيدة ابن
الحاجب تفقها وعن الشيخ الحافظ ابي الحسن القصري بعض المذهب تفقها وعن الشيخ
الاستاذ المقري الصالح احمد بن عبد الرحمن المجاصي شهر بالمكاسي كثيرا من جمل الزجاج ٥
وتسهيل ابن مالك وعن الشيخ الفقيه الصالح ابي مهدي عيسى المصمودي جمع كتاب ابن الحاجب
والحاجبية له ايضا تفقها وتفقه علي الفقيه العالم ابي محمد الوانقليتي بابن الحاجب ٥
الفقهي واخذ عنه حرف نافع وعن الشيخ الفقيه الصالح المدرس بالحلفا وبين ابي محمد عبد
الله الفشتالي كثيرا من المذهب وعن قاضي الجماعة وخطيب الحضرة ابي عبد الله محمد بن احمد
الفشتالي كثيرا من المذهب تفقها وكذا عن غيرهم ولقي بسلا الشيخ الحاج الصالح ٥
الشيخ الزاهد الورع احمد بن عمر بن محمد بن عاشر واقام معه ومع اصحابه سنين عديدة
قاصدتهم لوجدانا السلامة معهم ثم رحل لطنجة فلقي بها الشيخ الصوفي ابا مروان
عبد الملك لازمته كثيرا وقرات عليه وسمعت منه وانشدني من شعره وشعر غيره
وترددت بيني وبينه مسايل في اقامته بسلا وانتفعت به عظيما في التصوف
وغيره واجاز لي عامة مولده برنده عام ثلاثة وثلاثين وسبعماية وتوفي بعد العصر
يوم الجمعة ثالث رجب عام اثنين وتسعين وسبعماية حضرت جنازته الاميز فمن بعده وهمت
العامة بكسر نعشه تبركا به ولم ار جنازة احفل ولا اكثر خلقا منها ورثاه الناس بقصايد
كثيرة انتهى كلام السراج وقال غيره في حقه محمد بن ابراهيم بن عبد الله بن مالك بن ابراهيم
ابن محمد بن مالك بن ابراهيم بن يحيى بن عباد التغري نسبا الرندي بلدا الشهير بابن عباد
الفقيه الصوفي الزاهد الولي العارف بالله تعالى وقال في حقه ابن الشيخ الخطيب ٥
القسطنطيني في كتابه انس الفقير وعز الحقير هو الخطيب الشهير الفالح الكبير وكان
ولد من الخطبا العصحا النجبا ولابي عبد الله مذاعقل وسكون وزهد بالصلاح
مقرون وكان تحضر معنا مجلس شيخنا الفقيه ابي عمران العبدوسي رحمه الله وهو من اكابر
اصحاب ابن عاشر ومن خيار تلامذته واخذ عنه وله كلام عجيب في التصوف وصنف
فيه كما هو الان يقرا على الناس مع كتب التذكير وله في ذلك قلم انفرد به وسلم له فيه
بسببه ومن تصانيفه شرح كتاب المحكم لابن عطا الله في سفر راية وعلى ظهر نسخة منه
مكتوب لا يبلغ المرء في اوطانه شرفا حتى يجول تراب الارض بالقدم
ومن كلامه فيه الاستيناس بالناس من علامات الافلاس وفتح باب الانس بالله
تعالى الاستيحاش من الناس ومن كلامه فيه لازم الكون وبقي معه وقصر همته عليه
ولم تنفتح له طريق الغيوب الملكوتية ولا خلص له بترة الا فضا مشاهدة الوحدانية
فهو سجين لحيطانه ومحصور في هيكل ذاته الى غير ذلك من كلامه وكان يحضر السماع

ليلة

ليلة المولد عند السلطان وهو لا يريد ذلك وما رايته قط في غير مجلس حال السامع احد
واما حظ من يراه الوقوف معه خاصة وكنت اذا طلبته في الدعا احمر وجهه واستحى
كثيرا ثم يدعو الي واكثر تمتعه من الدنيا بالطيب والبخور الكثير ويتولى امر خدمته بنفسه
ولم يتزوج ولم يملك امة ولباسه في داره مرقعة فاذا خرج سترها بثوب اخضر او ابيض
وله تلامذة كلهم اخيار مباركون وبلغني عن بعضهم انه تصدق حتى تاب علي
يده بعشرة الاف دينار ذهبا وهو الان امام جامع القرويين بفاس وخطيبه واكثر
قراته في صلاة الجمعة اذا جاء نصر الله واكثر خطبته وعظ ومثله من يعظ الناس لانه
اتعظ في نفسه وقد اوحى الله الى عيسى عليه السلام يا عيسى عظ نفسك فان اتعظت
فعظ الناس والا فاستحي مني ذكره الغزالي وعهدي به انه على صفة البدلا الصادقين
البلا كثرهم الله مثله في الاسلام انتهى قلت وقد زرت قبره مرارا بفاس ودعوت
الله عنده وهو عند اهل فاس بمثابة الشافعي عند اهل مصر ومن منن الله سبحانه علي
اني سكنت محلة لما توليت الخطابة والامامة بجامع القرويين من فاس المحروسة
مضافين الى الفتوي والدار المعلومة للخطيب بالجامع المذكور الى الان تعرف بدار
الشيخ ابن عباد واقمت على ذلك خمس سنين واشهرا ثم توضت الرحال للمشرق وها انا
الى الان فيها والله ييسر الخير حيث كان وقال الشيخ سيدي احمد زروق في
شان الشيخ ابن عباد انه ولد برندة ودخل انسا في غمان وصون ثم رحل لفاس وتلمسان
فقرا بهما الفقه والاصول والعربية ثم عاد فصحب بمدينة سلا افضل اهل زمانه
علما وعملا سيدي احمد بن عاشر نفعنا الله به فاظهر الله عليه من بركاته ما لا يخفى على
متامل ثم نقل بعد وفاة الشيخ فجعل خطيبا بجامع القرويين من مدينة فاس وبقي
بها خمسة عشر سنة خطيبا. فتوفاه الله بعد صلاة العصر من يوم الجمعة رابع رجب
سنة ٧٩٢ ودفن بكدية البراطل من داخل باب الفتوح وكان رضي الله عنه ذا همت وسمت
وتحل وزهد معظما عند الكافة معولا عليه في حل المشكلات على فتح الفتاح العليم

ومن علمه ان ليس يدعي بعالم . ومن فقره ان لا يري يشتكي الفقرا
ومن حاله ان غاب شاهد حاله . فلا يدعي وصلا ولا يشتكي هجرا

كذا رايت بخط من انتهى به في تقريبه مختصرا مع زيادة ما تحققت وكتبه
شاهدة بكماله علما وعملا وفي كافية في تقريبه وكان الذي طلبه في وضع الشرح على
الحكم سيدي ابو زكريا السراج الذي اكثر من سايله له وسيدي ابو الربيع سليمان بن عمر
انتهى وقلت في موضع اخر سيدنا العارف المحقق الخطيب البليغ نسيج وحده ومقدم
من اتى من بعده ابو عبد الله قرا بفاس وتلمسان العربية والاصول والفقه كتاب الارشاد
ومختصر ابن الحاجب الفقهي والاصلي وتسهيل ابن مالك وتوفي بفاس وقبره بها مشهور
ومزيته معروفة شرقا وغربا وقد كتبت مسايل معروفة اكثرها السيدي يحيى السراج

ولقد كتب الشرح مع سيدي سليمان بن عمر الذي قال فيه انه ولي بلاشك يطلبهما لذلك
ورايت كتابا في الامامة سماه تحقيق العلامة في احكام الامامة فذكر لشيخنا الفوري
رحمه الله وكان معتنيا بكتبه معولا عليها في حاله فقال اظنه لوالد سيدي ابراهيم
وقد كان خطيبا بالقصبة اذ كانت عامرة وله خطبة عظيمة الفصاحة حسنة الموقع انتهى
وقال الشيخ ابو يحيى بن الشكال اما شيخي وبركتي ابو عبد الله بن عباد رضي الله
عنه فانه شرح الحكم وعقد درر سطورها في نظم بديع وجمعت من انشآيه مسايل مدارها
على الارشاد الى البراءة من الحول والقوة فيها نبذ كالنبراس لاكابر مع حسن التصرف في طريق
الشاذلي وجودة تنزيله على الصور الجزئية وضبط التعبير مع انها البيانا لما قضى غايا
والتفنن في تقريب الغامض الى الاذهان بالامثلة الوضعية وقرب بها حقايق الشاذلية
تقريبا لم يسبق اليه كاقرب الامام ابن رشد مذهب مالك تقريبا لم يسبق اليه وكان مع ذلك
اية في التحقيق بالعبودية والبراءة من الحول والقوة وعدم المبالات بالمدح والذم بل
له مقاصد نفيسة في الاعراض عن الخلق وعدم المبالات بهم واعظم اخلاقه التي لا يصبر
عنها ويضطرب لها غاية الاضطراب ان يحضر حيث ينسى فيها الحق لاسيما ان كان نسيان
الحق بالنسبة اليه هو الذي يقلقه ويضيق صدره على اتساعه وفوز السراج عن ذلك
ولقد ذكر بعض من كان من اخص الناس ومنقطعا اليه احوالا لرجال الرسالة العشرية
والحلية وما مخوا من المولب قال فلما مات الشيخ واستبصرت ما شاهدت
منه من افعال تدل على القطع بصدق نيته فلاح الي ان تلك الصفات التي تذكر شخصه
فيه نشاهدها عيانا ولو لم ار الشيخ لقلت اني كما راكما او على الجملة واحد عصره بالغرب
ذكر لي عن قطب المغرب بالغرب والشرق الا يلي انه كان يشير اليه في حال قراته عليه
اعني الشيخ ابن عباد ويقول انه هناك علما جما لا يوجد عند مشايير المدن ذلك الوقت الا انه
كان لا يتكلم رضي الله عنه وشهد له المقطوع بولايتهم بالتقدم واقروا له بالشيخوخة
وتبركوا به كسيدي سليمان الباز عي وسيدي محمد المصمودي وسيدي سليمان بن يبو
ابن عمر الاتاسي وامثالهم وكان شيخه الحجة الورع احمد بن عاشر يشيد بذكره ويقدمه
على سايرا صحابه ويامرهم بالاخذ عنه والانتفاع به والتسليم ويقول لابن عباد انت
وحسن لا شريك له انه كذلك كان غني غريبا فان العارف غريب الهمة بعيد النقصد
لا يجد مساعدا على قصده وكان الغالب عليه الحيا من الله تعالى والتنزل بين يدي
عظمته وتنزيله نفسه منزلة اقل الحشرات لا يرى لنفسه مزية على مخلوق لما غلب
عليه من هيبة الجلال وعظمة الملك وشهود المنة نظرا الى جميع عباد الله بعين
الرحمة والشفقة والنصيحة العامة مع توفية الحرمات حقها والوقوف مع الحدود
الشرعية واعتبارهم من حيث مراد الله بهم مداداته مع الطايع والعاصي ما لم يظهر
له من احد محامل حب التعظيم والمدح والتجبر على المساكين وروية الحق اذ هي دعوى

لا تليق

لا تليق بالعبد ومن كانت هذه صفته فقد وصل حد الجذلان بل هو علامة تقارب التقطع
على انه شقي مسلم الى غضب الله ومقته اعاذنا الله تعالى منه وكان من حاله هذا
السيد تالف قلوب الاولاد الصغار فهم يحبونه محبة تفوق محبتهم لابايهم وامهاتهم
فينتظرون خروجه للصلاة وهم عدد كثير يأتون من كل اوب ومن الاماكن البعيدة
فاذا راوه ازدحموا بين يديه فلا يخل بذلك وذكر لي بعض تلامذته ان اقواله لا تشبه
افعاله لما منحه الله تعالى من فنون الاستقامة مع ما في كلامه من النور والحلاوة التي
استغرقت لباب المشارقة بحيث صار لهم بحث عريض على تاليفه انتهى كلام ابن السكاك
وله من التاليف الرسايل الكبرى والصغرى وشرح الحكم ونظمها في ثمانماية بيت
من الرجز وحدث الشيخ ابو مسعود الهراس قال كنت اقرا في صحن جامع القرويين
والمؤذنون يؤذنون بالليل فاذا ابو عبد الله بن عباد خرج من باب داره وحايطير
في الصحن كانه جالس متربع حتى دخل في البلاط الذي حوله الصومعة ثم مشيت
فوجدته يصلي حول المحراب وساله السراج عن ابي حامد الغزالي فقال هو فوق النهاية
واقل من الصوفية وممن نقل من خطه رحمه الله ولا يدري هل بقي له امر لا

الحزم قبل العزم فاحزم واعزم • واذا استبان لك الصواب فصم
واستعمل الرفق الذي هو مركب • ذكر القلوب وجد والحمل والحلم
واحرس وصل واسمح وصل وامنن • واعدل وانصف وارع ولحظ واحكم
واذا وعدت فعد مما تقوى على • اجارة واذا اصطنعت فتمم

وذكر الشيخ الفقيه الخطيب القاضي الحاج الرحيل ابو سعيد بن ابي سعيد السلوي انه
راى في حايط جامع القرويين ابياتا مكتوبة بخط الشيخ ابي عبد الله بن عباد وهي

ايها النفس اليه اذهبي • فحبه المشهور من مذهبي
مفضض النغر له نقطة • من عنبري خته المذهبي
اياسني التوبة من حبه • طلوعه شمسا من المغرب

قال ابي سعيد فاستشكلت هذه الابيات لما اشتملت عليه من التغزل وذكر
الحال والحذو النعل بالنعل مقام الشيخ بن عباد يجل عن الاستغال بمثل هذا فلبثت يوما ابا
القاسم الصير في فذاكرته بالقصة ووجه الاشكال فيها فقال لي مقامك عندي اعلى
من ان تستشكل مثل هذا مذ اوضاف ولي الله القايم بامر الله المهدي فتكرة على
ذلك انتهى قلت رايت بخط الوانشريسي اثر هذه الحكاية ما نصه قلت
في صحة هذه الحكاية عن الشيخ نظر لما احتوت عليه من تغيير الحس وقد ر الشيخ بن عباد
رحمه الله لما اخضر جلد راسه في محرابي القاسم هذا واخذ في قراة اية الكرسي الى قوله
الحي القيوم ثم يقول يا الله يا حي يا قيوم فيلتقنه من حضر لا تاخذ سنة ولا نوم ○
فيمتنع الشيخ من قراتها ويقول يا الله يا حي يا قيوم فلما قربت وفاته سمع منه هذا

وكان آخر ما تكلم به

ما عوّد ودّي لجاني مقاطعة • بل عوّد ودّي اذا قاطعتهم وصلوا

ولما توفي الشيخ ابن عباد رضوان الله عنه في التاريخ المتقدم حضر جنازته السلطان امير المسلمين ابو العباس احمد بن السلطان ابي سالم واهل البلدين يعني فاسا الجديد التي هي مستقر السلطان وخلصة اتباعه وفاس العتيق التي هي محل الاعلام والحاضرة العامة من الناس في ذلك القطران هي اذ ذاك حضرة الخلافة وقبة الاسلام بالمغرب وتقدم بعض للامامة والخطبة بجامع القرويين نائبه ايام مرضه الشيخ الصالح الورع ابو زيد عبد الرحمن الونزموني حسبما قاله الجادري رحمه الله **وحكى** الوانشريسي ان الشيخ ابن عباد كلم ابو زيد الوالي في مظلمة فلم يمتثل **فلما** كان يوم الجمعة ونزل السلطان ابو العباس للصلاة بجامع القرويين ورأى الشيخ ابن عباد فقال الشيخ في اثناء خطبته من الامور المستحسنة ان لا يبقى الوالي الذي انتهى وللشيخ ابن عباد خطب مدونة بالمغرب مشهورة بايدي الناس يقرؤن منها في المجتمعات في المواسم كاول رجب وشعبان ونصفيهما والسابع والعشرين منها كرمضان وقد حضرت نمرا كثيرة المحروسة ستة عشر والف قراة كراسة الشيخ في المولد النبوي على صاحبه افضل الصلاة والسلام بين يدي السلطان المرحوم مولانا احمد المنصور بالله الشريف الحسني رحمه الله وقد احتفل لذلك المولد بامور يستغرب وقوعها جازاه الله عن نيته خيرا وقد اشرت الى ذلك في كتابي الموسوم برؤضة الامن العاطر الانفاس في ذكر من لقيته من اعلام الحضرتين مراكب وفاس وسردت جملة من القصائد والموشحات في وصف ذلك الصنيع ورحمة الله وراء الجميع **رجع** الى مشايخ لسان الدين ابن الخطيب رحمه الله **فنقول** **ومنهم** الشيخ الفقيه القاضي بمكناسة الزيتون ابو محمد عبد الحق بن سعيد بن محمد ذكره في المقامة الجراب **وقال** انه لقيه بمكناسة الزيتون للصلاة وكان من اهل المعرفة والحصافة قائما على كتاب ابي عمرو بن الحاجب في مذهب مالك وكان ممتازا به فيما دون تلمسان قراة على الشيخين على الافق المغربي ابي موسى وابي زيد بني الامام عالي تلمسان والمغرب جميعا قال لسان الدين في المقامة وتصدر المذكور للاقراء الان فاشيت من اضطلاع ومعرفة واطلاع وفيه جزء اسلا على فتوى الامام القاضي ابي بكر بن العربي المسماة بالحاكمة وسمه بالحارمة على الرياسة الحاكمة اجاد فيه واحسن وقرات عليه بعضه واذن لي في حمله انتهى **ومن** مشايخ لسان الدين لقيتهم بمكناسة الزيتون الفقيه الفاضل الخير يوسف بن عطية الوانشريسي له عناية بفروع الفقه وولي القضا بعض كشاجم **ومنهم** الفقيه الفاضل الخير ابو عبد الله محمد بن احمد بن عفيف المقصور لقراة كتاب الشفا النبوي لديه جملة حسنة من اصول الفقه انتفع بها على كثير من نظرائه قراة مبتدئ

سلم مراكش

اياها

اياها علي ابي عبد الله الابلي **ومنهم** الفقيه المدرك الاستاذ في فن العربية ابو علي عمر بن عثمان الوانشريسي قال لسان الدين حضرت مذاكرته في مسالة اعوزت عليه وطال عنها سؤاله وبحثه

قول الشاعر

الناس اكيس من ان يمدحوا رجلا • ما لم يروا عنده آثار احسان

وصورة السؤال كيف وقوع افعل بين شيئين لاشتراك بينهما في الوصف اذا وقع الشاعر اكيس بين الناس وبين ان يمدحوا وهو ما ول بالمصدر وهو المدح ولا يوصف بذلك انتهى قلت الاشكال مشهور والجواب عنه يضرب من المجاز ظاهر وقد اشار اليه ابو حيان في الارتشاف وجماعة اخرون في قول بعض المولفين كصاحب التلخيص اكثر من ان تخفى ولولا التطاول لذكرت ما قيل في ذلك وخلاصة ما قالوه ان في الكلام تقديرا والله اعلم **ومن** لقيته لسان الدين بمكناسة الزيتون الفقيه العدل الاخباري الاديب المشارك ابو جعفر احمد ابن محمد بن ابراهيم الاوسي الجناز من اهل الطرف والانطباع والفضيلة وهو كاتب عاقد للشروط ناظم بارع مشارك في فنون من العلم مولت وقد ذكرنا في غير هذا المحل ما دار بينه وبين لسان الدين من المحاورة والمراجعة فليراجع **قال** لسان الدين رحمه الله ناولني المذكور تاليفه الحسن الذي سماه المنهل المورود في شرح المقصد المحمود شرح فيه ونا توالجزيري فاربى بيانا وافادة واجادة واذن لي في حمله عنه وهو في ثلاث مجلدات وانشدني كثيرا من شعره **ومنهم** القاضي ابو عبد الله بن ابي نهانة **قال** لسان الدين لقيته بمكناسة وكان من اهل الحياء والحشمة وذوي الشذاخة والعفة ثم ذكر ما داعيه به حين تاخر عن لقائه وقد ذكرنا ذلك في غير هذا الموضع **ومن** لقيته لسان الدين بمكناسة الفقيه العدل ابو علي الحسن بن عثمان بن عطية الوانشريسي قال وكان فقيها عدلا من اهل الحساب والقيام على الفرايض والعناية بفروع الفقه ومن ذوي الشذاخة والفضل ويقرض الشعر وله ارجوزة في الفرايض مبسوطة العبارة مستوفية المعنى انتهى **وقال** ابن احمر في حقه شيخنا الفقيه المدرس القاضي الفرضي الاديب الحاج ابو علي بن الفقيه الصالح ابي سعيد عثمان النجايي المنعوت بالوانشريسي اجاز لي عامة اخذ عن الفقيه المفتي الخطيب العلم القاضي المحدث الرواية خاتمة المحدثين بالمغرب ابو البركات ابن الحاج البلفيقي انتهى وهو لد في حدود اربع وعشرين وسبعماية وذكر صاحب المعيار المعرب والجامع المغرب عن فتاوي افريقيه والاندلس والمغرب جملة من فتاويه وقال في وثايقه وقد اجرى ذكره ما صورته ان بلدنا الشيخ الفاضل القاضي العلامة ابا الحسن وقعت له قضية مع عدول مكناسة وذلك ان السلطان ابا عنان فارس وكان امرا بالاقتصار على عشرة من الشهود بمدينة مكناسة وكتب اسم الشيخ ابي علي هذا في العشرة فشق ذلك على بعض شيوخ العدول الموترخين لحداثة سن ابي علي قال فلما علم تشغيبهم صنع رجزا ورفعه الى مقام المتوكل

على الله ابي عنان ما نصه

بدا ءا ولا بحمد الله • ونستعينه على الذواهي
ثم نوالي بالصلاة والبلا • على نبي دونه كل الانام
وبعد فالسائل رب العالمين • يهب لنا نصر امير المؤمنين
خليفة الله ابا عنان • لازال في خير وفي امان
ملكه الله من البلاد • من سوس الاقصى الى بغداد
ويسر الحجاز والجهادا • وجعل الكل له مهادا
يا ايها الخليفة المظفر • دونك امرى انه مفسر
عبدكم بخل عطية الحسن • قد قيل لا يشهد الا الناس
وهو في امركم المعهود • من جملة العشر الشهود
نص عليه امركم يقينا • وسنه قارب اربعينا
مع الذي ينسب العبدلية • من طلب العلم وبحثه عليه
على الفرايض له ازجوزه • ابرز في نظامها ابرزه
ومجلس له على الرسالة • فكيف يرجو حاسد نواله
حاشى امير المؤمنين ذاك • وعذله قد بلغ السماك
وعلمه قد طبق الافاقا • وحلمه قد حاز والعراقا
وجوده مشتهر في كل حي • قصر عن ادراكه حاتم طي

انتهى وحكى بعض الحفاظ انه لما بلغت الابيات السلطان امر بايقوان على ذلك وقد وقفت على رجز المذكور وله شرح عليه لم ان والظاهر انه من تدبج معه لسان الدين رحم الله الجميع وممن هو معدود في جملة من لقيته لسان الدين بسلا ولي الله ذو الكرامات الكثيرة والمقامات الكبيرة سيدي الحاج ابو العباس احمد بن عاشر الصالح المشهور كان لسان الدين رحمه الله حريصا على لقايه بسلا ايام كانه بها وقد لقيته ولم يتهل منه لشغله بفوزه من الناس بخصوصا اصحاب الرياسة ولما قال لسان الدين لما ذكرانه لقيه في نقاصة الجراب ماصورته يسر الله لقاءه على بعد انتهى وسترجم الولي المذكور في نظم لسان الدين حيث وصفه بقوله لولي الله فابتدا وابتدره وقبره الان يسلا يحط رجا الطالبين وكعبة قصد الراغبين تلوح عليه انوار العناية وتستمد منه انوار الهداية وهو على ساحل البحر المحيط خارج مدينة سلا المحروسة وقد زرته ولله الحمد عند توجهي الى حضرة السلطان بمراكش حرسها والناس يقيدون الرحال اليه من اقطار المغرب نفعنا الله به واعاد علينا من بركاته بجاه نبينا محمد صلى الله عليه وسلم رجع الى مشايخ لسان الدين الوزير ابن الخطيب رحمه الله ومنهم الاستاذ المحقق العلامة الكبير النحوي الشهير ابو عبد الله محمد بن علي بن الخطار البيري رحمه الله كان شيخ النحاة بالاندلس غير مدافع واحد

عنه خلق

عنه خلق كثيرون كالشاطبي ابي اسحاق صاحب شرح الالفية والونشريسي وغيرهما وقد حكى عنه مسايل عزيبة تلميذه الشاطبي وقال لسان الدين في الاحاطة في ترجمة شيخه ماصورته ولازمت قراءة العربية والفقه والتفسير والمعتمد عليه العربية على الشيخ الاستاذ الخطيب ابي عبد الله بن الخطار البيري الامام المجمع على امامته في فن العربية الممنوح عليه من الله فيها حفظا واطلاعا ونقلا وترجيحا بما لا مطمع فيه لسواه انتهى والمورد بعض فوايد الخطار فنقول ومن فوايد ابن الخطار المذكور التي حكاها عنه الشاطبي قوله حدثني ان بعض الشيوخ كان اذا اتى باجازة يشهد فيها سالة الطالب المجاز عن لفظ اجازة ماوزنه وما تصريفه قال الشاطبي ولما حدثنا بذلك سالناه عنها فاملى علينا ما نصه وزنا جاز في الاصل افالة واصلها اجوازة فاعلت بنقل حركة الواو الى الجيم حملا على الفعل الماضي استثقالا فتحركت الواو وفي الاصل وانفتح ما قبلها في اللفظ فانقلبت الفا فصارت اجازة بالعين فحذفت الالف الثانية عند سيبويه لانها زايدة والزايد اولى بالحذف من الاصلي وحذفنا الالف الاولى عند الاخفش لانها لا تدل على معنى وهو المد وقول سيبويه اولى لانه قد ثبت عوض الثاني من المحذوف بخوز ناد قه والثاني زايدة وتعويض الزايد من الزايد اولى من تعويض الزايد من الاصلي للتناسب ووزنها في اللفظ عند سيبويه افعله وعند الاخفش افالة لان العين عنده محذوفة انتهى وقال الشاطبي رحمه الله لما توفي شيخنا الاستاذ الكبير العلم الخطير ابو عبد الله بن الخطار سالت الله عز وجل ان يريني في النوم فيوصيني بوصية انتفع بها في الحالة التي انا عليها من طلب العلم فلما نمت في تلك الليلة رايت كاني ادخل عليه في داره التي كان يسكن بها فقلت له ياسيدي اوصني فقال لي لا تعترض على احد ممن سالني بعد ذلك في مسالة من مسايل العربية كالمونس لي فاجبته عنها ولا اذكرها الان انتهى وقال الشاطبي ايضا ماصورته حدثني الاستاذ الكبير الشهير ابو عبد الله محمد بن الخطار شيخنا رحمه الله قال حدثني لسببته بعض المذاكرين انه ابن خمس لما ورد عليها بقصد الاقراء اجتمع اليه عيون طلبتها فالقوا عليه مسايل من غوايض الاشتغال فحاد عن الجواب بان قال لهم انتم عندي كرجل واحد يعني ان ما القوا عليه من المسايل انما تلقوها من رجل واحد ومنوا بن ابي الربيع انما يخاطبه رجلا واحدا ازدراياهم فاستقبله اصغر القوم سنا وعلما بان قال له ان كنت بالمكان الذي تزعم فلجبني عن هذه المسايل من باب معرفة علامات الاعراب التي اذكرها فان اجبت فيها بالصواب لم نخط بذلك في نفوسنا لصغرها بالنظر الى تعاطيك من الادراك والتحصيل وان اخطات فيها لم يسعك هذا البلد ونبي عشرة الاولى انتم يازيدون تعزون والثانية انتن ياهندات تغزون والثالثة انتم يازيدون ويا هندات تغزون والرابعة انتن ياهندات تحنين والسابعة انتن ياهندات ترمين والثامنة انتن ياهندات تحون او تحنين والتاسعة انت ياهند تحنين

او تحوين والعاشرة • انما تحوان او تحيان لتعلم الجواب فهت الشيخ وشغل المحل اذ قال انما يسال عن هذا صغار الولدان قالت الفتى فانت دونهم ان لم تجب فانزعج الشيخ وقال هذا سوء ادب ونهض منصرفا ولم يصبح الا بمائة متوجها الى غرناطة حرسها الله ولم يزل بها مع الوزير ابن الحكيم الى ان مات رحمه الله انتهى وقال الشاطبي والجواب عن هذه المسايل ما يذكر **اما الجواب** عن تغزوون الاول فانه معرب ووزنه اصلا تفعلون ولفظا تغزون • ومن الثانية مبني لاتحاق نون الاناث ووزنه تفعلن • ومن الثالثة على التغليب فعلى رده للاول يلحق بالاولى وللثاني كالثاني وتحيين من الرابعة مبني للنون ووزنه تفعلن ومن الخامسة معرب ووزنه اصلا تفعلين ولفظا تفعلين ومن السادسة معرب ووزنه تفعلن واما تحوون وتحيين من الثامنة فهما لغتان ومما مبنيان للنون **والتاسعة** لايقال لا تحيين بالياء خاصة لتستقيم القافية ووزنها تفعين كتحسين واما تحيان من العاشرة فعلى لغة اليا الاشكال على الواو • فيظهر من كلام النحويين انه لا يجوز الا بالواو وانتفى وقد اورد هذه الحكاية عالم الدنيا سيدي ابو عبد الله محمد بن مرزوق رحمه الله في شرحه الواسع للجيش المسمى بتمهيد • المسالك الى شرح العقيلة ابن مالك ونص محل الحاجة منه **وحكى** ان بعض طلبته سبته اورد على ابي عبد الله بن خميس عشر مسايل من هذا النوع ونصها انتم يا زيدون تغزون وانتن يا هندات تغزون وانتم يا زيدون ويا هندات تغزون وانتن يا هندات تغزون تحسين وانت يا هندات تحسين وانتي يا هند ترمين وانت يا هندات ترمين وانتن يا هندات تحوون او تحيين كيف تقول وانت يا هند تحيين او تحوون كيف تقول وانتما تحوان او تحيان على لغة من قال تحوت كيف تقول وهل هذه الامثلة كلها مبنية او معربة او مختلفة وما وزنها واحدا او مختلف قالوا ولم يجب بشيء • **قلت** ولعله اسهل امرها • فاما المثال الاول فمعرب ووزنه تفعلون كتطرقون واصله تغزوون فاستثقلت ضمة الواو والتي هي لام فحذفت ثم حذفت الواو ايضا لالتقائها ساكنة مع واو الضمير وكانت اولى بالحذف لان واو الضمير فاعل ولغير ذلك مما تقدم بعضه **واما الثاني** فمبني ووزنه تفعلن كتخرجن **واما الثالث** فكان الاول اعرابا ووزنه الان فيه تغلب للمذكور على المؤنث **واما الرابع** فمبني ووزنه تفعلن مثل تقرحن لانه لما احتيج الى تسكين اخر الفعل لاسناده الى نون جماعة النسوة ردت اليا التي اصلها لانها انما قلبت الفا لتحركها وانفتاح ما قبلها والا فذهبت حركتها لاستحقاقها السكون واما الخامس فمعرب ووزنه تفعلين كتقرحين واصله تحسين فقلبت الياء الفا لتحركها وانفتاح ما قبلها ثم حذفت لالتقائها ساكنة مع يا الضمير وتركت فتحة السين دالة على الالف واما السادس فمعرب ووزنه تفعلين كتضربين

واصله

واصله تزميين حذفت كسرة الياء لاستثقالها ثم حذفت الياء لاجتماعها ساكنة مع يا الضمير **واما الثامن** فمبني ووزنه تفعلن كتضربن **واما التاسع** فمعرب ووزنه تفعلان كتحيان وردا بالاوزان الثلاثة فمن قال تحوت قال في المضارع من جماعة النسوة تحوون مثله من عرا ووزنا ومن قال تحيت قال فيه تحيين كتحسين بنا ووزنا ويقال في مضارع الواحد على اللغة الاولى تحيين كتدعين اعرابا ووزنا وتضربينا وقد تقدم في كلام المصنف وعلى الثانية كما يقال لها من تحشى ايضا وقد تقدما وليس ما وقع في السوال كما نقل من خط بعض الشارحين انه يقال فيهما تحوون كتقرحن بني وامر التثنية ظاهر انتهى بحروفه ومما قاله رحمه الله في الاعتذار عن ابن خميس هذا اللايق بمقامه فان مكان ابن خميس من العلوم غير منكر وقد مدحه ابن خطاب **بقوله**

رقت حواشي طبعك ابن خميس • فنفائر بيضك لي وماح رسيسي
ولمثله يصبو الحليم ويمتري • ما الشون به وسير العيسى
لك في البلاغة والبلاء بغضرما • حويه من اثر محل رئيسي
نظم ونثر لا تباري فيهما • عزت ذاك وذا يعلم الطوسي

يعني باحامد الغزالي وقال لسان الدين بن الخطيب في غايد الصلة في حق ابي عبد الله محمد بن خميس التلمساني المذكور ما صورته **كان** رحمه الله شيخ وحده زمنه وانقباضا وناوا ومع حسن الشيبة جميل الهيئة سليم الصدر قليل الصنع بعيدا عن الرياء عاملا على السياحة والعزلة عارفا بالمعارف القديمة مطلعا بتفاريق النحل قائما على الغريبة والاصلين طبقة الوقت في الشعر وفحل الاوان في المطول اقدر الناس على اجتلاب الغريب ثم ذكر من احواله جملة الى ان قال وبلغ الوزير ابا عبد الله بن الحكيم انه يروم السفر فشق ذلك عليه وكلف تحريك الحديث بحضرته وجرى ذلك فقال الشيخ انا كالدم بطبيعي اتحرك في كل ربيع انتهى **وقال** خاتمة في مزية المرية على غيرها من البلاد الاندلسية انه نظم في اوزن الحكيم القصايد التي حليت بها لبابة الافاق وتنفست عنها صدور الرفاق وكان من فحول الشعر واعلام البلغا يرتكب مستصعبات القوافي ويطير في الفرايض مطارد اي القوادم الياسقة والحوافي حافظا لاشعار العرب واخبارها وله مشاركة في العقليات واشتراف على الطب وقعد لاقرا الغريبة بحضرة غرناطة ومال باخرة الى التصوف والتجوال والتخلي بحسن السمت وعدم الاسترسال بعد طي بساط ما فرط له في بلده من الاحوال وكان صنع اليدين حدثني بعض من لقيت من الشيوخ انه صنع قدحا من الشمع على ابدع ما يكون في شكله ولطافة جوهره واتقان صنعه **وكتب** بداية سفيه

وما كنت الا زهرة في حديقة • تبسم عني ضاحكات الكمايم
فقبلت من طوز لطوز لطوزها انا • اقبل افواه الملوك الاعاظم

والمذاه خدمة للوزير ابي عبد الله بن الحكيم وانشدنا شيخنا القاضي ابو البركات ابن الحاج وحكى لنا قال انشدني ابو عبد الله بن حسين وحكى لي قال لما وقفت على الجزء الذي لمنه ابن سبعين وسماه بالفقيرية كتبت على ظهره

الفقر عندي لفظ دق معناه • من رامه مزقوي الغايات عناه
كم من غني بعيد عن تصوره • اراد كشف مماه فعماه

وانشدنا شيخنا الاستاذ ابو عثمان بن لبون غير مرة قال سمعت ابا عبد الله بن خميس ينشد وكان يحب انها له ويقال انهما لابن السروي

رب قوم في مناز لهم • عرر صاروا بها غرورا
ستر الاحسان ما بهم • ستري لو زال ما ستروا

ثم قال ابن خاتمة وقد جمع شعره ودونه صاحبنا القاضي ابو عبد الله محمد بن ابراهيم الخضري في جزء سماه الدر النفيس من شعر ابن خميس وعرف به صدره وقدم ابن خميس المرية سنة ست وسبعماية فنزل بها في كنف القايد ابي الحسن بن كماشة من خدام الوزير المذكور فصدته

التي أولها

العين تبكي والتوابع • عن شكوانهمك الدوامع

ووجه البيها ومنها طويلة ومنها

ودسايع ابن كماشة • مع كل بازعة وبازع
تاتي بما تهوى النفا • ع من شهيات اللذائذ

ومنها

ماذا تطعم بلاغة • من ليس للحوشي ماصنع

ويقال انا لوزير اقترح عليه ان ينظم له قصيدة هائية فابتدا منها مطلعها

وهو قوله

لمن المنازل لا يجيب صداها • حيت معالمها وصم صداها

وذلك اخر شهر رمضان من سنة ثمان وسبعماية ثم لم يزد على ذلك الى ان توفي رحمه الله فكان اخر ما صدر عنه من الشعر وقد اشار معناه الى منعاه وادنا ولاه بحضور اخراه وكانت وفاته بحضور غرناطة قتيلا ضحوة يوم الفطر مستهل شهر شوال سنة ثمان وسبعماية وقتل ابن بنيف وستين سنة وذلك يوم مقتل بحذومه وكان اخر ما سمع منه اقتلون رجلا ان يقول ربي الله واستفاض من حال القاتل انه ملك قبل ان يكمل سنة من حين قتله من فالج شديد اصابه فكان يصيح وينتعث ابن خميس يطلبني ابن خميس يضربني ابن خميس يقتلني وما زال الامر يشتد به حتى قضى نحبه على تلك الحال نعوذ بالله من الورطات ومواقعات العثرات انتهى تلخيصا وحكى غير واحد ان بعضهم كتب بعد قوله لمن المنازل لا يجيب صداها ما نصه لابن الحكيم ومن نظم ابن خميس

قوله

تراجع من دنياك ما انت تارك • وتنالها العتبي وهاتي فارك
تؤمل بعدا لترك راجع ودادها • وشر وداد ما تود الترايك
حلالك منها ما حلالك في الصبا • فانت على حلو آياته متهالك
تطاير بالنلوان عنها تجملا • فقلبك محزون وتغترك ضاحك
تنزهت عنها حق لا زهادة • وشعر عذاري اسود اللون حالك

وهي طويلة طنانة وفي اخرها يقول

فلا تدعوا غيري لدفع ملمة • اذا ما دهتني من حادثات الدهر دالك
فما ان لذاك الصوت غيري سامع • وما ان لبيت الجد بعدي سامك
يغض وشيحي نشل وجاشع • بما اورثتني خيبر والتكاسك
تفارقني الروح التي لست غيرها • وطيب ثنائي لاصق في صنايك
وما ذا عسى ترجو لذاتي وقد سخى • وقد شمطت مني اللحى والاعانك
يعود لنا شرخ الشباب الذي مضى • اذا عاد للدنيا عقيل وما لك

وما اشهر من نظمه قوله

ارق عيني بارق من اثاله • كانه في جنح ليل ذبال
اثار شوقا في ضمير الحشا • وعبرتي في صحن خدي سال
حكى فوادي قلقا واشتعال • وجفن عيني ارقا وانهمال
جواج تلقح طيرانها • وادمع تنهل مثل الغزال
قولوا وشاة الحي ما شيمتم • مالة الحب سوى ان يقال
عذرا اللوايي ولا عذر لي • فزلة العالم ما ان تقال
قم نطرد الهم ممسولة • تقصر الليل اذا الليل طال
وعالها صفراء ذمية • تمنعها الذمة من ان تنال
كالمسك ريحا واللمى مطعما • والبترلونا والهوي في اعتدال
عتقها في الدن خمارها • والبكر لا تعرف غير الحجال
لا تنقب المصباح واسعى • على سني البرق وضوء الهلال
فالعيش نوم والردى يقظة • والمرء ما بينهما كالخيال
خذها على تنعيم منظارها • بين حوايها وبين الدوال
في روضة باكر واسميها • احلا دارين واسنى اوال
كان فاره المسك مفتوقة • فيها اذا هبت صبا او شمال
من كف ساجي طرف الحاظه • معوقات ابدا للنضال
من غادري والكحل في عاذر • من حسن الوجه قبيح الفعال
من خلني الوعد كذا به • ليتان لا يعرف غير المطال

لعله وعاطها

كاءنه الدهر واي امرء • يبقى على الدهر اذا الدهر خال
اما ترانى احدثا فقصا • عليه ما سوغنى من حلال
ولو اكن قط له غايبا • كمثل ما غايبته قبلى رجال
يا بى ترا المال على وهل • يجتمع الضدان علم ومال
وتانفا لارض مقاى بها • حتى تهاد اى ظهور الرجال
لولا بنوارثيان مالدتى • عيش ولا هانت على الليال
منم خوفوا الدهر ومنم جمعوا • على بنى الدنيا نطاة النفال
لفيت من عامر هم سيدا • عمر ردآ الحمد جم النوال
وكعبة الجود منصوبة • ينمى اليها الناس من كل مال
خذها اياريان من شاعر • مشتاح النزعة عذب المقال
يلتقط الالفاظ لقط النوى • وينظم الالآ نظم اللآل
مجاريا مهيار فى قوله • ماكنت لولا طمعى فى الخيال

وقصيدة مهيار مطلعها

ماكنت لولا طمعى فى الخيال • انشدتيلى بين طول الليال

ومن نظم ابن خميس قوله

نظرت اليك بمثل نظرى حوذر • وتبسمت من مثل سمطى جوهر
عن ناصع كالدر او كالبرق او • كالطلع او كالاقحوان مؤشر
تجرى عليها من لماها نطفة • بل خمرة لكنها لم تعصر
لو لم يكن خمرا سلافا ريقها • تزرى وتلعب بالنهى لم تحظر
وكذاك ساجى جفنها لو لم يكن • فيه مهند لحظها لم يحذر
عجبت طرفك فى حديقة خدها • وامنت سطوة صدغها المتنمر
لرتعت من ذاك الحمى فى جنة • وكرعت من ذاك اللمى فى كوثر
طرقتك ومنا كالنجوم كانها • خضبا ذرى فى بساط اخضر
والركب بين مصعد ومصوب • والنوم بين مسكن ومنفر
بيضا اذا اعتكرت ذوايب شعرها • سفرت فازرت بالصباح المسفر
سرحت غلايلها فقلت سبيكة • من فضة او دمية من مرمر
منحتك ما منعتك يقظانا فلم • تخلف مواعدها ولم تتغير
وكانها خافت بغاة وشاتها • فاتتك من ارداف فى عسكر
وبجزع ذاك المنحنى او مانة • نعطوا فتسطوا بالنزير المقتور
وتحية جاءتك فى ظبى الصبا • اذكى واعطر من شميم العنبر
جرت على وادى نك نضل ردايها • فعرفت فيها عرف ذاك الازهر

هاجت

هاجت بلابل نازح عن الفه • متشوق ذاك الحشى متسعر
واذا انسيت ليالى المهند التى • سلفت لنا فتذكريها تذكرى
رحنا نغنينا ونوشف ثغرها • والشمس تنظر مثل عين الاخزر
والروض بين منفض ومسجد • والجو بين ممسك ومعصفر

وكان السلطان امير المومنين ابو عنان المرينى رحمه الله كثير العناية بنظم ابن خميس وروايته قال رحمه الله انشدنا القاضى خطيب حضرتنا العلية ابو عبد الله محمد بن عبد الرزاق بقصر المصارة بمنه الله قال انشدنا بلفظه شيخ الادبا وفحل الشعرا ابو عبد الله

ابن خميس لنفسه

انبت ولكن بعد طول عتاب • وقرط لجاج ضاع فيه شبابى
ومازلت والعليا تغنى غريمها • اعلل نفسى دآبا بمتاب
وهيهات من بعد الشباب ورجعه • يلذ طعامى او يسوغ شرابى
خدعت بهذا العيس قبل بلآيه • كما يخدع الصادى بلمع سراب
نقول لموا الشهد المشور جهالة • وما لموا الا السقيم بصاب
وما صحب الدنيا كبكر وثعلب • ولا ككليب رى فحل ضراب
اذا كفتا لابطال عنها تقدموا • اغاريب عزانى منون غراب
وان ناب خطب او تنام تعضل • تلقاه منهم كل اصيد ناب
نزلت لجاسوس بحيلة فرصة • تاتت له فى حياة ذهاب
فجاءها شوهآ تنذر قربها • بتشييدا رجام وهدم قباب
وكان زغا العقب فى قوم صالح • حديثا فاضحى زغا آسراب
فاضحى الاذان فى غرضاتهم • سوى نوح ثكلى او نعيب غراب
وسل غروة الرجال عن صدقنا • وعن بيته فى جعفر بن كلاب
وكانت على الاملاك منه وقاية • اذا اب منها آب خير مآب
بجير على الحيين قيس وخندف • بفضل يسار او بفضل خطاب
زعامة مرجو النوال المومل • وعزمة مسموع الدعا مجاب
فمن بزجيها حواسر طلعها • بما حملوها من منى ورغاب
الى فذك والموت عزبة غاية • وهذا الذى يا فى بكل عجاب
تربص صفو العيش حتى استشنه • فذاق له البرآض نشف حباب
فاضحى فى تلك المعاطف نهزة • لهنب ضياع او لهنس ذياب
وما سهمه عند المضاب بمزع • ولا سيفه عند الصاع بناب
ولكنها الدنيا تكر على الفتى • وان كان منها فى عز نصاب
وعادتها الا توسط عندها • فاما سماآ او بحوم تراب

فلا ترج من دنياك وداً وان يكن • فما نموا الا مثل ظل سحاب
وما الحزم كل الحزم الا اجتنابها • فاشقى لوزري من تضطفي وتحاب
است لها ما دام شخصي اذ ترى • تمر نابي او تطور حرابي
فكم عطلت من ارنب وملاعب • وكم فرقت من اسرة وصحاب
وكم عفرت من حاسر ومدجج • وكم انكلت من معصر وكعاب
اليكم بني الدنيا نصيحة مشفق • عليكم بصير بالامور تقاب
طويل مراس الدهر جدل مماحك • عريض بحال الهم جلس ركاب
تاتت له الامور الا دهم سابقا • وعضت له الايام اشهب كابي
ولا تحسبوا اني على الدهر غاب • فاعظم ما بي منذ ايسر ما بي
وما اسفي لاسباب خلعته • وشيب ابي الا نصول خضاب
وعمر مضى لم اخل منه بطائل • سوى ما خلا من لوعة وتضاب
ليالي شيطان علي التي قادر • واعذب ما عندي اليم عذاب
عكسنا قضايانا على حكم عادنا • وما عكسها عند النهى بصواب
على المصطفى المختار ازكى تحيتي • فتلك التي اعتد يوم حساب
فتلك عنادي او ثنا اصوغه • كدر سحاب او كدر سحاب

ومن شطور نظم ابن خميس قوله

عجبت لها ايذو قطعم وصالها • من ليس يأمل ان يمر بيالها
وانا الفقير الي بغلة ساعة • منها وتمنعني زكاة جمالها
كم ذا دعت عيني الكري متالق • يبدو ويخفي في خفي مطالها
يسمو اله بدر الدجي متضائلاً • كتضاؤل الحسناء في اسمالها
وابن السبيل يحي يئس نهارها • ليلا فتحمنه عقيلة مالها
يغتادني في الليل طيف خيالها • فتصيبني لحاظها بنبالها
كم ليلة جاءت به فكانما • رقت على ذكاء وقت زوالها
اسري فعطلها وعطل شهبها • بابي شذا المغطار من مغطالها
وسواد طرته كجنح ظلامها • وبياض غرته كضوء هلالها
دعني اشم بالوشم ادمي لمعة • من ثغرها واشم مسكة حالها
ما زاد طرفي حقيقة خدها • الا لتفتنة بحسن دلالها
اصبت سعودي رق مثل نسيمها • فشمولة راحك مثل زاج سمالها
وانقل احاديث الهوى وارخ غريب لغاتها واذكر نقاة رجالها
واذا مررت برامة فتوق من • اطلالها وتمش في اطلالها
وانضب لمزهرها جمالة قانص • ودع الكري مزكا لصيد غزالها

وانار

واسال جدا ولها بفيض دموعها • وانضح جوانحنا بنضل سجالها
انا من بقية معشر عركتهم • هذي النوى عرك الدجا بنقالها
اكرم بها فية اريق نحيفها • بغيا فراق العين حسن مالها
حلت مدامة وصلها وحلت لهم • فانا نشوا فبحلوها وحلالها
بلغت بهم من غاية ما نالها • احدوناء لها لبعد منالها
وعدت على سقراطسون كاسها • فهريق ما في الدن من جريالها
ليصوغ من الحانه في حانها • ما سوغ القسيس من ازمالها
وتغلغلت في سهرورد فاسهرت • عينا بورقها طروق خيالها
فحناشها بالدين لما اشرقت • وحوي فلم يثبت لنور جلالها
ما جن مثل جنونه احد ولا • سمحت يد ايضا بمثل نوالها
وبدت على الشوذي منها نبوة • ما لاح منها غير لمعة الها
بطلت حقيقته وحالت حاله • فيما يعبر عن حقيقة حالها
هذي صبابتهم ترق صبابة • فيروق شاربها صفاء زلالها

وهي طويلة قال السلطان ابو عنان رحمه الله اخبرني شيخنا الامام العالم العلامة وحيد زمانه ابو عبد الله محمد بن ابراهيم الابلي رحمه الله قال لما توجه الشيخ الامام الصالح الشهير ابو اسحاق التنسي من تلمسان الى بلاد المشرق اجتمع بمالك بن قاضي القضاة تقي الدين بن دقيق العيد **فكان** من قوله كيف حال الشيخ العالم ابي عبد الله بن حميس وجعل يحليه باحسن الاوصاف ويطيب في ذكر فضله فبقي الشيخ ابو اسحاق متعجبا وقال من يكون هذا الذي حليتموه بهذه الحلي ولا اعرفه ببلدكم **فقال له** قوم التآيل عجبا لها ايذو قطعم وصالها قال فقلت له ان هذا الرجل ليس بموعندنا بهذه الحالة الذي وصفتم قال فقلت له ان هذا الرجل ليس عندنا بهذه الحالة انما هو عندنا شاعر فقط فقال لهم انكم لم تنصفوه وانه لحقيق بما وصفناه به قال السلطان واخبرنا شيخنا الابلي المذكور ان قاضي القضاة ابن دقيق العيد كان قد جعل القصيدة المذكورة بخزانة كانت له تعلو موضع جلوسه للمطالعة وكان يخرجها من تلك الخزانة ويكثر تاملها والنظر فيها ولقد عرفت انه لما وصلت هذه القصيدة الى قاضي القضاة تقي الدين المذكور لم يقراها حتى قام لحلالها انتهى **وكان** ابن حميس رحمه الله بعد مغادرته بلدة تلمسان شوقي الله ارجاءها انواء البنان كثيرا ما يتشوق لمشاهدها ويتاوه عند تذكر لمعاهدها وينشد القصائد الطنانة في ذلك ساكا من الحنين اليها المسالك فمن

فمن ذلك قوله

تلمسان لو ان الزمان بها يسخو • من النفس لاد السلام ولا الكرخ
وداري بها الابلي التي خل دونها • مثار الاسي لو امكن الحنق الدنخ

وتهدي بها والعمر في عنفوانه • ومآشابي لا اجيز ولا امنح
قرانة نهيان ومعقل صيانة • ومعهد انس لا يلط به لطخ
اذا الدهر مني العنان مهنة • ولا رفع يثني من عناني ولا درح
ليالي لا اضفي الى عذل عاذل • كان وقوع العذل في اذني ضمخ
معالم دارين عفت فكانها • ظواهر ألفاظ تعهدها النسخ
وارسم الاف قفا بعض انيها • كما كان يغرو بعض الواخا اللطخ
فمن يك سكرانا من الوجد مرة • فاني منه طول دهري لمنلخ
ومن يقتدح زند الهوى قد جذوة • فزندا شتيا في لا عفار ولا سرخ
انا وقوفي لميا في غرامها • ولا شاغل الا التوجع والسنخ
والا اختيالي مشيا في سماطها • رخيا كما يمشي بطرقته الرخ
والا فعذولي مثل ما ينفر الطلى • وليدا وعجلى مثل ما ينهض الفرخ
كاني فيها اره شير بن بابك • ولا ملك لي الا الشبيبة والترخ
واخوان صدق من لذي كانهم • جاذر رهل لا عجاف ولا بزخ
وعاة لما يلقى اليهم من الهدى • وعن كل فحشاء ومنكرة صلخ
تمم القوم كل القوم سيان في العلا • شبابهم الغر غاذ والسيخة الشلخ
مضوا ومضى ذاك الزمان وانسه • ومر الصبا والمال والامل الينخ
كان لم يكن يوما لاقلامهم بها • صهر ولم يسع لاكفهم جسخ
ولم يك في ازواجها من بنائهم • شميم ولا في القضب من لينهم مسخ
ولا في محيا الشمس من هديهم سنا • وفي جبين البدر من طيبهم ضمخ
سعيتم بني عمرو في ست عملتا • فما بخركم ريح ولا عيشنا رنخ
دعوتم الى ما يزلج من صلاحكم • فردكم عنه التعجرف والجسخ
تعاليتم عجبا فطم عليكم • عباب له في راس عليائكم جلخ
واوغلتموا في العجب حتى ملكتم • جماح غراة ما يهنهنهم قفخ
كفاكم بها سجنا طويلا وان تكن • ملاك لكم فيها لكم بعدها فتخ
فكم فيه مناظفرتم بليتها • بابشارها من محجل اظفاركم برخ
كانكم من خلفها وامامها • اسود غياض وبني ما بينكم ارخ
فللموت منها القيد اذ هي اهرت • وللهام انهم تقطما رعثنا النفخ
كان تحتها من شدة القلق البطي • ومن فوقها من شدة الحذر الفتخ
واقرب ما تهذي به الهلك والتوى • واسرع ما تكوا به الذل والفتخ
فاذا عسى يرجو من لم شعبها • وقد حزمنها الفرع واقتلع الشلخ
وما يطمع الراجون من حفظ ايها • وقد عصفت فيها رياحهم النبخ

زعانف انكاد لامرعشا كل • متى قبضوا كفا على ايش طلخ
وما استقللوه من نهاوي ضلالهم • فاوموا الى اعلام رشد بهم زنخ
دعائم ابو يعقوب للشرف الذي • يذل له رضوى ويعيا له زنخ
فلم يستجيبوه وذاقوا وبالها • وما لامرء عن امر خالقه مزخ
وما زلت ادعوا للخروج عليهم • وقد يسمع الصم الدعاء اذا صيخ
وابذل في استيصالهم جهد طاقتي • وما لطنابيب بن سابحة فتخ
تركت لميا سبتة كل لجنة • كما تركت العزا المنضايها شمخ
واليتا لا ارتوي غير مائها • ولو حل لي في عين المزن والمزخ
والا لاط الدهر لا يعقرها • ولو بوانتني دار امر نهالبخ
فكم نعقت من غلة لتكم الغضا • وكم ابرات من علة لتكم اللبخ
وحسبي منها عذلها واعتذالها • واجرها العطفي واريافها النضخ
واملاكها الصيد المناول للاولى • لعزيم نفوا الطراخمة السلخ
كواكب هدي في سماء رياسة • نضي فايدجو ضلالة لا يلطخ
توافق انوار تزري كل غامض • اذا الناس في طخياء غيهبهم اللتخ
وروضات اداب اذا ما تارجت • نضالين افيا افنانها الرنخ
محامرند في حدايق نرجس • تنم ولا لتح يطيب ولا دنخ
واجرع علم لاخياص رواية • فيكبر منها النضح او ينقط النطخ
بنو الزرنبين الامن صدورهم • وايديهم على القراطيس والقطخ
اذا ما فتى منهم تصدى لغاته • تاخر من يخبو واقصر من يخبو
رياسة اخيار وملك افاضل • كرام لهم في كل صالحة رفخ
اذا ما بدا منا جفاء تعطفوا • علينا وان حلت بناشة رزخ
ويزورنهم خدي بحافا فينثني • واجما لنادح وابدانا دلخ
يربو تنا بالعلم والحلم والنهى • فاخر خابز ولا حدنا برخ
وما الزهد في املاك لحم ولا التقى • ببدع وللدنيا الرزوق من برخ
تطلع يوما والتدبر امامه • وقد نال منه المجب ما شاء والجخ
والا فني رب الحورنق عينه • فما يومه سر ولا صبيته رضخ
نظلع يوما والتدبر امامه • وقد نال منه المجب ما شاء والنخ
وعز له من شيعة الحق قايم • بحجة صدق لا عبام ولا وسخ
فاضح يجتاب المسوح زهادة • وقد كان يوذي بطي الحصه النخ
وفي واحد الدنيا ابي حاتم لنا • بلاغ ولكن ما لاذ وانا نتخ
تخلى عن الدنيا تخلي عارف • يرى بانها في ثوب نحوته لسخ

واعرض عنها مشتهيا لقدرها • فلم يثنه منها اجتذاب ولا منخ
فكان لها من قبلها الحب التوى • وكان لنا من كفها القطر والطخ
وما مر من عنها ومني طلابه • كمن في يديه من معانا نهتا نبخ
وما مدرك ما شاء من شهواتها • كمن خطه منها التمجح والسبخ
ولكننا نمي مرادا عن الهوى • ونصلح حتى ما لاذا بنا صمخ
وما لامرئ عما قضى الله رحل • ولا في قضا الله نقض ولا منخ
اباطالب لم تبق شيمة سودد • يشاد بها ولا وانت لها سنخ
لسوغتنا بنا الزمان ايادينا • لدرتها في كل سامعة شنخ
واجريتها فيهم عوايد سودد • فما لهم كسب سواها ولا نخ
غدتهم غوادينا فمي في غرورهم • دمآ وفي اعماقا غطهم مخ
وعمتهم حزنا وسهلا فاصبحوا • ومرعاهم وزخ ومرعيهم وخ
بني العرفيين ابلغوا ما اردتم • فما دون ما تبغون وحل ولا نزخ
ولا تقعدوا عن ارادة نجاحكم • فما غربكم جف ولا عرفكم وضخ
وخلوا وراء كل طالب غاية • وتنهوا على من رام شاوكم واخوا
ولا تذروا الجوزا تعلو عليكم • فتي راسها من وطئ اسلافكم شدخ
لافواه اعدائي واغين حتف • اذا جليت حاييتي الفض والفضخ
دعوها تهادي في ملاحنها • فتي نسبها من مدح امثالها مدخ
تمانية زارت يمانين فانثنت • وقد جد فيها الزمر واستحكم الرخ

وقد بسط في الاحاطة ترجمة ابن خميس المذكور وما انشد له قوله

سل الريح انى تستعد المقر انوا • فعند صباها من تلمسان انساخ
وفي خفقان البرق منها اشارة • اليك تماني اليها وايماخ
تمر الليالي ليلة بعد ليلة • وللدار اضغاث وللعين اكلاخ
واني لاصبو للصبي كما سرت • وللنجم سهمي كان للنجم اصباخ
واهدي اليها كل يوم تحية • وفي زاد اهداء التحية اهداخ
واستجلب النوم الغرار ومضجعي • قتاد كما شاءت نواها وسلاخ
لعل خيالا من لدنها يمر بي • فتي مرة بي من جوى الشوق ابراخ
وكيف خلوص الطيف منها وودنا • عيون لها في كل طاعنة داخ
واني لشاق اليها وشيبتي • يبغض اشتياقي لو تمكن انباخ
وكم قائل يثني غرام يحبها • وقد اخلقت منها ملاخ واسلاخ
لعشر اغوام عليها تحرمت • اذا ما مضى قيظ بها جاء اسراخ
يطيب فيها ما يئوب وخربت • ويرحل عنها قاطنوت وض

كان رماخ

كان رماح النابغين لحكمها • قداح واموال المنازل اسلاخ
فلا تبتغين فيها مناخا لراكب • فقد قلصت منها ظلالا وافياخ
ومن عجبي ان طال بيني وترعها • وقلص اضناخ علينا واطناخ
وكم ارجوا سطاها ثم ارحلوا • فيكذب ارجافا ويصدق ارجاخ
يردها عيايا ها الدهر مثلما • يرد ذعرها لنا في النطق فاقاخ
فيا متر لا نال الردى منه ما • تري مثل لم لا بن بعدك اسناخ
ومثل النطي الجرد الذي فيك ملتطي • اذا ما انقضت ايام بؤسك اطفاخ
ومثل زمانا ربحي فيه دعوة • اليك ووجه البشر ازهر وضاخ

ومنها

احن لها ما اطت الليب حولها • وما عاقها من مورد الماء اطماخ
فما فارقتها مبتغي عن نزاعة • ولا فاتني منها على القرب اجتاخ
كذلك جدي في صحابي وسرتي • ومن لي به في امل ودي ان فاخ
ولولا جوار ابن الحكيم محمد • لما فات نشبي من بني الدهر اقماخ
حماني فلم تنتب محلي نوائب • بسوء ولم تزر افوادي ازراخ
واكفا بيتي في كفالة جامه • فصار واعبيدا الي وهم لي اكفاخ
يؤمون قصدي طاعة ومحبة • فما عنفة عافوا وما شيدة ناخوا
دعاني الى المجد الذي كنت املا • فلم يك لي عن دعوة المجد ابطاخ
وبواني من هضبة العز تلعة • يناجي السها منها صعود وطاطاخ
يشيعني منها اذا سرت حافظ • ويكلؤني منها اذا نمت كلاخ
ولا مثل نومي في كفالة غيره • وللذئب الهام وللعصل المآخ
بغيضة ليث ومرقب خارب • تبركي فيه وتقطع اكساخ
اذا كان لي من نائب الملك كافل • فني حيث ما يومت كن واذفاخ
واخوان صدق من صنايع جاه • يهادونني منهم قيام وايلاخ
سواغ لما يزجي من الخير عندهم • ومن كل ما يخشى من الشر ابراخ
اليك ايا عبد الاله صنعتها • لزومية فيها لوجدي افشاخ
مبراة مما يعيب لزومها • اذا غاب كفاها سواها وابطاخ
اذعت بها السر الذي كان قبلها • عليه لاحنا الجوانح اضناخ
وان لم يكن كل الذي كان املا • واعور اكلاخ فما عاز اكماخ
ومن يتكلف نعمة شكر منة • فما لي الى ذاك التكلف الجاخ
اذا امنيتي لم يكن منك ومني • فلا كان انشاد ولا كان انساخ

رجع الى ترجمة ابن النحاس وفوايده قال الشاطبي حدثنا الاستاذ الكبير ابو عبد الله بن النحاس

قال جلس بعض الطلبة الى بعض الشيوخ المتزين فاتى المتري بمسالة الزوائد الاربع في اول الفعل المضارع وقال لجمعها قولك نايت فقال له ذلك الطالب لو جمعتها بقولك اينت لكان انخ ليكون كل حرف تضعيفا ما قبله فالهمزة لواحد ونمو المتكلم والنون لاثنين ونمو الواحد ومعه غيره والواحد المعظم نفسه والياء لاربعة للغايب الواحد وللغايبين وللغايبات والتاء لثنائية المخاطب وللمخاطبين والمخاطبات والمخاطبتين والمخاطبات وللغايبة والغايبتين فاستحسن الشيخ ذلك منه **وحكى** الشاطبي ايضا ان شيخه ابن الفخار اورد عليهم سؤالا وهو كيف يجمع بين مسالة رجل اوقع الصلاة بثبوت حر براختيارا وبين قوله جرى الدميان بالجر اليتين فلم يتقدح لهم شي فقال الجواب ان الاول ممنوع عند الفقها شرعا وترد اللام في دم في التثنية ممنوع عند النحاة قياسا وكلاهما في حكم المعدوم حسا واذا كان كذلك كان الاول بمنزلة من صلى بادي العورة اختيارا فتلزمه الاعادة وكان الثاني بمنزلة ما باشر فيه عين ذم علم التثنية فتلزمه النتحة وان كان ناطقا السكوت قال ومن هذه المسالة تشبه مسالة ابن جني في الخصايص قال الفيت يوما على بعض من كان يعتاد في مسالة فقلت له كيف تجمع بين **قوله**

لدن بهز الكف يعسل متنه • فيه كما عسل الطريق الثعلب

وبين قوله اختصم زيد وعمرو فلم يتقدح له فيها شي وعاد مستفهما فقال له اجتماعهما انا لوا واقتصر به على بعض ما وضعت له من الصلاحية الملازمة مطلقا والطريق اقتصر به على بعض ما وضعت له قال الشاطبي وحدثني ايضا قال كان لقاضي الفضاة علما وجزالة ابي جعفر ولد نيرا على بساطة لغته وكانا باثا بينهما فهما وبلاغة فسالني يوما مسالة يذكرها لاقرانه وكان معجبا بالعرابي فجرى على لساني ان قلت له بين على زيد فعل امر وفاعل والاصل باين على زيد ثم سهل بالنقل والحذف على قياس التسهيل فصار بين كما ترى فاعجب بالمسالة حتى ناظر فيها ليلة **وكان** اخي نحاة عصره فاعجب مما يري من بنيه من النيل والتحصيل فبلغت المسالة الشيخ الاستاذ ابو بكر ابن الفخار رحمه الله فاعتنى بها وحاول في استخراج وجه من وجوه الاعتراض على عادة المصلحين من طلبة العلم فوجد في مختصر غير ذلك ولم يكن رحمه الله راى قول ابي الحسن اللحياني في نوادره انه مما يتعاقب على الامة الواو والياء فيقال باي بياي باو او بايا كما يقال بساي بيساي شاو وشايا فلم يقدم شيا على اذا جتمع بالقاضي المذكور فقال له اسمع ما قال فلان بين على زيد وانما هو بون على زيد لانه من ذوات الواو ونص على ذلك صاحب المختصر وحمله على ان يرسل ويرد في عز ذلك الذي قلته في المسالة واجتمعت انا معه وحدثني بما جرى له مع الاستاذ ابن الفخار وذكرت له ما حكاه ابو الحسن اللحياني في نوادره وما قاله ابن جني في سر الصناعة فسر بذلك وارسل بعد الى الاستاذ ابن الفخار وذكر له نص اللحياني وقول ابن جني وجمع القاضي بيننا وعقد

في قلوبنا

في قلوبنا مودة فكان الاستاذ ابن الفخار يوميذ يقصدني في منزلي في المواسم ويستشيرني في امور على سبيل التانيس رحمة الله عليه فاواه على فقد الناس امثاله **وقال** الشاطبي ايضا انشدني الفقيه الاستاذ الكبير ابو عبد الله بن الفخار رحمه الله وقال التي في سري بيت لم اسمعه قط في السادس عشر من شهر رجب عام ستة وخمسين وستماية

لتكن راجيا كما انت ترجو • ولاري من الذي انت راج

قال الشاطبي وقرر لنا الاستاذ ابن الفخار المذكور يوما توجيه قول ابي الحسن الاخفش في كسرة الذال من نحو يومئذ انها اعرابية لا بنايية اذ لم يذكر احد وجه هذا المذهب قيل قال ابن جني انا لقارسي اعتذر له بما يكاد يكون عذرا **فلما** تم التوجيه قلت له وانا حينيذ صغير السن هب ان الامر على ما قاله الاخفش من ان الكسرة اعرابية فما يصنع بيننا الزمانا المضاف اليه اذ في احد الوجهين والاضافة الى المفرد المعرب تقتضي الاعراب دون البنا فتعجب من صدور هذا السوال مني لصغر سني **واجاب** عنه بانه قد يذهب الشيب ويبقى حكمه كما قاله ابن جني في اسم الاشارة في ترجمة سيبويه هذا علم الكلم من العربية على ان يكون سيبويه وضعه غير مشير به وتركه مبنيا واذا سيب البنا ونظر ذلك بباب التسوية على ما هو مقرر في موضعه قال ونظير ذلك ما قرر من اضافة حيث الى المفرد مع بنا البنا فيما ذكره الزمخشري وذلك قوله اما ترى حيث سهيل طالعا

وقوله انشدنا ابن الاعرابي لبعض المحدثين

ونحن سعينا بالبلايا المعقل • وقد كان منكم حيث بي لعمايم

وقد كان حقها ان تعرب لزوال السبب البنا وهو الاضافة الى جملة وحصول سبب الاعراب وهو الاضافة الى المفرد ولكنه لم يعتبر النادر وابقى الحكم الشايع وقال الشاطبي ايضا كان شيخنا ابن الفخار يامرنا بالوقف على قوله تعالى في سورة البقرة قالوا الآن جيت بالحق وكان يفسر لنا معنى ذلك قولهم الآن اي فهما وصل البيان ثم قال جيت بالحق يعني في كل مرة وعلى كل حال وكان رحمه الله يري هذا الوجه اولى من تفسير ابن عصفور له من انه على حذف الصفة اي بالحق البين وكان يحافظ عليه وقال الشاطبي انشدني صاحبنا الفقيه الاجل الاديب البارع ابو محمد بن حدم لنفسه ابياتا انشدنيها يوم عيد على قبر سيدنا الامام الاستاذ الكبير الشهير ابي عبد الله بن الفخار يرثيه بها

ايا حدثا قد حاز الشرف المحضا • بار صار مثوى السيد العالم الارضا
عجبت لما احرزته من معارف • وشتى معالم لم تزل تعمر الارضا
طويت عليه وهو عين زمانه • فيا حزن عين الدهر كم تورث الغضا
فيا لك من ثوب الحيا كل ديمة • تديم له في الجنة الرفع والحفضا
فها نحن في عيد الاسى حول فقده • وقوفا لنقضي من عيادته الفرضا
كما الذي كنا وقوفا ببابه • بعيد الا ما في زيارته ايضا

ومنا سلام لا ينزال يخصه • يذكره من نبض اشواقنا النبض

قلت وابن خلدم المذكور وله باع مديد في العلم والادب ومنهم ابو محمد عبد الله بن عبد الله ابن خلدم

ومن نظمه قوله

ابنا لمعارف ان تنال براحة • الا براحة ساعة الجد

فاذا ظفرت بها فليس بمدرك • ارنا بغير مساعد الجد

وقوله رحمه الله

كم من صديق خال في ودّه • ولم ازل ارويه عن محضه

الطبري في مسنكه وابو حفص الملاي في سيرته عن عبد الله بن عمر بن الخطاب وعبد الله بن عمرو ابن العاص رضي الله عنهم قالا وقف رسول الله صلى الله عليه وسلم على المنية التي بأعلى مكة وليس بها يومئذ معتور فقال يبعث الله هاهنا سبعين الفا يدخلون الجنة بغير حساب يشفع كل واحد منهم في سبعين الفا يدخلون الجنة بغير حساب ولا عقاب وجوههم كالقمر ليلة البدر فقال ابو بكر من هم يا رسول الله قال هم الغرباء من امتي الذين يدفنون هاهنا ففي هذا الموضع دفن والدي رحمه الله وبعد سماعه لهذا الحديث بسبعة ايام دفن فيما قيل فمن اقال عثر والده فما يشتري هذا باموال الارض فلا يزعجني غربة واربعون منبرا في الاسلام شرقا وغربا واندلسا فلا يزعجني انه ليس اليوم يوجد من يسند احاديث الصحاح سماعا من باب اسكندرية الى البرنس الى الاندلس غيري ونحو من مائتين وخمسين شيخا والله ما اعلم لكن حرمني الله بركة الاشتغال به وانزلت اتباع الهوى والدنيا فهويت اللهم غفرانك فلا يزعجني مجاورة نحو اثني عشر عاما وختم القرآن في داخل الكعبة والاحياء في محراب النبي صلى الله عليه وسلم والاقرا بمكة ولا اعلم من له هذه الوسيلة غيري افلا يزعجني الصلاة بمكة سنين وغربتي بينكم ومحبتي في بلدي على محبتكم وخدمتكم من الذي خدمكم من الناس يحرج على هذا الوجه استغفر الله استغفر الله من ذنوبي ذنوبي عظام وربي اعلم وربي احلم والسلام انتهى وفيه دليل على عظم قدره ومكانته في الدين والدنيا **قلت** ولقد رايت مصحفة تلمسان عند احفاده وعليه خطه الرائق الذي اعرفه وهو يقول قرات في هذا المصحف بخاه الكفية المشرقة اثنتي عشر الفا ختمة اثنتي ومع هذا فقد بقي في المصحف المذكور لفظة اليك من قوله تعالى يتقلبك في السجدين بقي تحتي كتبه خطه فوق السطر خفيفا العلامة سيدي ابو عبد الله محمد بن مرزوق رحمهم الله الجميع **وقال** الخطيب المذكور رحمه الله في بعض تعاليقه ما صورته ومن اشياخ والدي سيدي محمد المرشدي لقيه في رحلتنا الى الشرق وحين حملني اليه وانا ابن تسع عشرة سنة نزلنا عنده ووافقنا صلاة الجمعة ومن عادته الا يتخذ للمسجد اماما وحضر يومئذ من اعلام الفقهاء من لا يملك بمكة اجتماع مثلهم في غير ذلك المشهد قال فقرب وقت الصلاة فتشوف من حضر من الفقهاء

والخطبا

والخطبا الى التقديم فاذا الشيخ قد خرج فنظر يمينا وشمالا وان خلفه والدي فوقع بصره علي فقال لي يا محمد تعال فقلت منعه حتى دخلت في موضع خلوته فباحثني في الفروض والشروط والسنن قال فتوضات واخلصت النية فاعجبه وضوئي ودخل بي الى المسجد وما ذهب الى المنبر وقال لي يا محمد ارق المنبر فقلت له يا سيدي والله لا ادري ما اقول فقال له ارق وناولني السيف الذي يتوكأ عليه الخطيب عندهم وانا جالس مفكر فيما اقول اذ فرغوا المؤذنون فلما فرغوا ناداني بصوته وقال يا محمد قم وقل بسم الله الرحمن الرحيم قال فقمت وانطلق لساني بما لا ادري بصوته ما سمعوا الا اني كنت انظر الى الناس ينظرون الي ويخشعون بوعظي فاكملت الخطبة فلما نزلت قال لي احسنت يا محمد قراك عندنا ان توليك الخطابة وانزلا تخطب بخطبة غيرك ما وليت ووجيت ثم سافرنا فحججنا وارادوا والدي الجوار وامرني بالرجوع لاونس عمي وقرابتي بتلمسان وامرني بالوقوف على سيدي المرشد هنالك فوقفت عليه وسالني عن والدي فقلت له يقبل ايديكم ويسلم عليكم فقال لي تقدم يا محمد واسند الي هذه النخلة فان سعيبا يعني ابا مدين عبد الله عندها ثلاث سنين ثم دخل خلوته زمانا قائما ثم خرج فامرني بالجلوس بين يديه ثم قال لي يا محمد ابوك من احبابنا واخواننا الا انك يا محمد لا انك يا محمد فكانت هذه اشارة الى ما امتحنت به من محاطي امل الدنيا والتخليط ثم قال يا محمد انت مسؤول من جهة ابيك تتوقع انه مريض ومن بلدك اما ابوك فبخير وعافية وسمعوا الان عن يمين منبر رسول الله صلى الله عليه وسلم وعن يمينه خليل المالكي وعن يساره احمد قاضي مكة واما بلدك قسم الله فخط دائرة في الارض ثم قام فقبض اخرى بيديه على الاخرى وجعلها خلف ظهره وجعل يطوف بتلك الدائرة مرات ثم قال لي يا محمد قد قضى الله الحاجة فيها فقلت له كيف يا سيدي فقال ستر الله ان سلط الله على من فيها من الدراري والحريم ويملكها هذا الذي حصرها يعني السلطان ابا الحسن فنوخير لهم ثم جلس وجلست بين يديه فقال لي يا خطيب فقلت يا سيدي عبدك ومملوكك فقال لي كن خطيبا انت الخطيب واخبرني بامور وقال لا بد ان تخطب بالجامع الغربي وهو الجامع الاعظم باسكندرية ثم اعطاني شيا كعبكاب صغار وزودني بها وامرني بالرحيل **واما** خبر تلمسان فدخلها المريني كما ذكر الله وستر الله ما فيها من الدراري والحريم وكان هذا المرشدي يتصرف في الولاية كتصرف ابي العباس السبتي نفعنا الله بهما وللخطيب ابن المرزوقي المذكور تاليف فيهما شرحه الجليل على العمدة في خمسة اسفار جمع فيه بين ابن دقيق العيد والمالكي مع زوائد شرحه النفيس على الشفا ولم يكمل وشرحه على الاحكام الصغرى لعبد الحق وشرحه على ابن الحاجب الفرعي سماه ازالة الحاجب لفروع ابن الحاجب ولد غيرها وديوان خطب بالمغرب مشهور كقصيدته التي اولها في كتبه بتلمسان **واولها**

رفعت امور لباري النسم • وموجدنا بعد سبق العدم

ومن نظمه عند وداعه اهل تونس

اودعكم وانثني تراثني • على املك نطاول بالجميل
وانا لرغبة منكم لرئي • بتيسير المقاصد والسبيل
سلام الله يشملنا جميعا • فقد عزم الغريب على الرحيل

ومن نظم ابي المكارم بن اجروم نسيلي المذكور عند نا ما سجن بعد قتل السلطان وابي سالم

يا شمس علم افلت بعدما • اضات المشرق والمغربا
عجبت قراعن عيون الورى • والشمس لا ينكران تحجبا

وبينهم بيت علم وولاية وصلاح كمه وجن وابيه وجدابيه وكولديه محمد واحمد وحفيده عالم الدنيا البحر الحبر ابي عبد الله محمد بن احمد بن مرزوق وولد حفيدة المعروف بالكفيف وحفيد حفيدة المعروف بالخطيب وهو اخر المذكورين منهم فيما نعلم قلت كان مراد يجات اعرف بجميعهم ولكن حيث الطول فلنلم بذكر الحفيد عالم الدنيا وابنه العلامة المشهور بالكفيف لانه اعني الكفيف والد ام جدي احمد لابي احمد بن محمد بن احمد فوالدة الجد احمد بنت الكفيف المذكور وهو اعني الكفيف محمد بن محمد بن احمد بن الخطيب الرايس ابي عبد الله بن مرزوق المتقدم الذكر وكان الكفيف اماما عالما علامة ووصفه ابن داود البلوي بانه الشيخ الامام عالم الاعلام فخر خطباء الاسلام سلالة الاولياء وخلف الاتقياء الارضيا المسند الرواية المحدث العلامة المتفنن القدوة الحافل الكامل واخذ العلم عن جماعة منهم عالم الدنيا ابوه قراعليه الصحيحين والموطا وغير ما كتاب من تاليفه وغيرها وتفقه واجاز عموما وعن عالي تلمسان ابو الفضل بن الامام والعقباني وغيرهما كابي يحيى والشاشي والنطار ابي عبد الله محمد بن ابي القاسم المشدالي وقاضي الجماعة ابن عقاب وحافظ الاسلام ابن حجر العسقلاني وكل هؤلاء اجازوه وقراعليهم مشافهة الا ابن حجر فكاتبته ومولده غرة ذي القعدة عام اربعة وعشرين وثمانمائة بنصف ليلة الثلاثاء ومن شيوخه العلامة ابن العباس التلمساني وغيره قال السخاوي قدم الكفيف مكة سنة احدى وستين وثمانمائة وسمعت سنة احدى وسبعين وثمانمائة انه في الاحيا انتهى واخذ عنه جماعة ائمة كالسنوسي صاحب العقائد الشهيرة وغيرها والوانشريسي صاحب المعيار والعلامة ابو عبد الله بن العباس وخلاه بشيخنا ومفيدنا علم الاعلام وحجة الاسلام اخر حفاظ المغرب وقال قرات عليه الصحيحين وبعض مختصر ابن الحاجب الفرعي والاصلي وحضرت عليه جملة من التهذيب وبعض الجزيري وغيرها واخذ عنها بالاجازة عالم فاس ابن غازي حشما ذكر في كتابه المسمى بالتعلل برسوم الاسناد بعد انتقاله الساكن والنادر وقال بعض الحفاظ ان وفاته عام احد وثمانمائة بتلمسان وزرت قبره مرارا رحمه الله ونقل عنه المازوني في نوازله المسماة بالدرة المكنونة في نوازل مازونة واما والد عالم الدنيا ابو عبد الله محمد بن مرزوق الشهير

هو البحر الامام المشهور الحجة الحافظ العلامة المحقق الكبير النظار المطلع المصنف التقي الصالح الناصح الزاهد العابد الورع البركة الخاشع الخاشي النبيه القدوة المجتهد الابرع الفقيه الاصولي المفسر المحدث الحافظ المسند الرواية الاستاذ المقري المجود النحوي اللغوي البياني العروضي الصوفي الاواب الولي الصالح العارف بالله الاخذ من كل فن بادم نصيبه الراعي في كل علم مراعاة الخصيب حجة الله على خلقه المفتي الشهير الرحلة الحاج فارس الكراسي والمنابر سليل الاكابر سيد العلماء الاخيار وامام الائمة واخر الشيوخ ذوي الرسوخ بدر التمام الجامع بين المعقول والمنقول والحقيقة والشريعة باحل محصول اخر النظار النحرير شيخ المشايخ صاحب التحقيقات البديعة والاختراعات الانيقة والانجاحات الغريبة والفوايد الغزيرة المتفق على علمه وصلاحه وهداية الزكي الفهامة القدوة الذي لا يسمح الزمان بمثله ابدا او حدا الافراد جمع الفنون الشرعية والمنافع العديدة والاحوال السديدة شيخ الاسلام وامام المسلمين ومفتي الانام الذي له القدم الراسخ في كل مقام ضيق والرحب الواسع في حل كل مشكل معضل صاحب الكرامات والاستقامات الشيخ الحريص على تحصيل السنة ومحاة البدعة السيف المسلول على اهل البدع والاهواء الرافعة الذي افاض الله تعالى على خلقه بركته ورفع بين البرية محله درجته ووسع على خليقته به رحمته معدن العلم وسلسلة الفهم وكيميا السعادة وكنز الافادة ابن الشيخ الفقيه العالم الصالح ابي العباس احمد بن الامام العلامة الراكس الكبير الخطيب الحافظ الرحلة الفقيه المحدث الشهير شمس الدين محمد بن الشيخ العلامة الصالح الولي المجاور ابي العباس احمد ابن الفقيه الولي الصالح الخاشع محمد بن الولي الكبير ذو الكرامات والاحوال الصالحة محمد بن ابي بكر مرزوق العجيسي التلمساني كان رحمه الله اية الله في تحقيق العلوم والاطلاع المفرط على المنقول والقيام التام على الفنون باسرها اما الفقه فيه مالك ولازمه فروعه حافظ فروع مالك فلو راه الامام لقال له تقدم فلك العهد والولاية وتكلم فمنك يسمع فتياي وفروعه ومسلك من رامي وما ينبغي فروعي او ابن قاسم لقربه عينا وقال لو طالما دفعت عن المذهب عينا وشمالا والمازري لعلم انه عن مناظرته جرى او الحافظ ابن رشد لقال هلم يا حافظ الرشد او اللخمي لابقر منه محاسن البصرة او القرطبي لنال منه التذكرة او القرافي لاستفاد منه قواعد الفروق او ابن الحاجب لاستدالي بالي في كشف الاشكالات المحررة الى ما انضم الى ذلك من معرفة التفسير ودرره والاطلاع بحقايق التاويل وغرره فلو راه مجاهد لعلم انه في التحقيق خير جاهد ومقاتل لتالي مسلك طبق من المفهوم الكلي واضايا المقاتل والزمخشري لعلم انه كشاف الخفيات على الحقيقة وقال الكتابة تنخ لهذا الحبر عن سلوك الطريقة او ابن عطية لركب في الرحلة الى الاستفادة منه المطية او ابو حيان لغرق في نهر ولم تبل له نقطة من بحر الى الاحاطة

بالحديث وفنونه والاطلاع على اسانيده ومتونه ومعرفة منكره ومعروفه ونظم
انواعه ورصف صفوفه اذله الرحلة انتهت في روايانه ودرايانه وعليه القوله
في حل مشكلاته وفتح مقفلاته **واما** الاصول فالقصد ينقطع عند مناظرته
ساعده والسيف بكل عنده حتى يترك ما عنده ويشاعده والبرهان لاه
لهتدي معه لجه والمقترح في قراة المفصل واستقل ما عنده من القدر المحصل
او الرماني لاشتاقا الى مناكهته وارتاح واشتجدي من ثمار فوايده وامتاح او
الزجاج لعلم ان زجاجه لا يقوم بجوامين وانه لا يجري معه في هذا العلم الا في
طوامين بل لوراه الخليل لقال هذا هو القصد الجليل واثنى عليه بكل جميل وقال
لعزيمان النحو ما لكم الى لحوق عربيته سبيل واما البيان فالمصباح لا يظهر له نور
عند هذا الصبح وصاحب المفتاح لا يهتدي معه الى الفتح والقزويني لا يلقى من
علومه لايضاح المعاني والتعذير في بغيته في مطالع المثاني وكم له من مناقب
تنحط عن مثالها الثواقب ومواهب تجلوا بانوارها الغياهب **واما** زهده وصلاحه
فقد سارت به الركبان واتفق عليه الثقلان فمن وصفه بالبحر فقد له دون علمه
البحر والبدر فلقه البدر والدر فاني يشبه منطقه الدر وبالجملة فالوصف
يتقاصر عن صفاته وفضله اعصر لا يرتقون الى صفاته هو شيخ العلماء في اوانه
وامام الايمة في عصره وزمانه شهد بنشر علومه العاكف والبادي وارتوى
من بحار تحقيقاته الظمان والصادي

خلف الزمان ليا تين بمثله حنثت يميناك يا زمان فكفر

هكذا وصفه بعض العلماء وهو فوق ذلك كله **وقال** في حقه بلديا الشيخ
ابو الفرج بن ابي يحيى الشريف التلمساني رحمه الله هو شيخنا الامام العالم العلامة
جامع اشتات العلوم الشرعية والعقلية حفظا وفهما وتحقيقا راسخ القدم
رافع لواء الامامة بين الامم ناصر الدين بلسانه وبيانه وبالقلم محيي السنة
بالفعال والمقال والسيم فطيب الوقت في الحال والمقام والنهج الواضح والسبيل
الامم مشمر على الارشاد والهداية والتبليغ والافادة والرواية والدراية
والعناية ملازم الكتاب والسنة على نهج الايمة وعالم الامة الناطق بالحكم ومنير
الظلم سليل الصالحين وخلاصة مجد التقى والدين نتيجة مقدمات المهتدين
حجة الله على العلم والعالم جامع بين الشريعة والحقيقة على اصح طريقه ممتسك
بالكتاب لا يفارقه فريقه الشيخ الامام ابو عبد الله محمد انتقلت به فاويت منه الى
ربوع ذات قرار ومعين وقصرت توجهي عليه وسئلت بين يديه فاترلني اعلاه
الله قدن منزلة ولك رعاية للامم وحفظا على الوداد الموث من القدم فافادني
من بحار علمه ما تقصر عنه العيان ويكل دونه القلم فقرات جملة من تفسير القراان

ومن

وهن الحديث صحيح البخاري بقرايتي وقراة غيري مرارا وصحيح مسلم كذلك وسنن الترمذي
وابي داود بقرايتي والموطا سماعا وتفقها والعمدة ومن علم الحديث ارجوزة الحديثة
الكبرى ونحي الروضة تفقها ومن الغريبة نصف المغرب تفقها وجميع سيبويه كذلك
والتفقه ابن مالك والاوايل شرح الايضاح لابن ابي الربيع وبعض المغني لابن هشام وفي
الفقه التهذيب كله تفقها وابن الحاجب الفرعي وبعض مختصر خليل والتلقين وثلثي
الجلاب وجملة من المستطيبة والبيان لابن رشد وبعض الرسالة وكل ذلك قراة تفقه
وتفقهت عليه من الكتب الشافعية في تنبيه الشيرازي ووجيز الغزالي من اوله
الى كتاب الاقرار **ومن** كتب الحنفية مختصر القدوري تفقها **ومن** كتب الحنابلة
مختصر الخرقي تفقها ومن اصول الفقه المحصول لمختصر ابن الحاجب والتنقيح وكتاب المنتاج
لجدي وقواعد عز الدين وكتاب المصالح والمفاسد له وقواعد القرافي وجملة من
النظائر والاشباه للعلائي وارشاد الصيدي **ومن** اصول الدين المحصل والارشاد
تفقها **وفي** القرآت قصيدة الشاطبي تفقها وابن بري **وفي** البيان التلخيص والايضاح
والمصباح وكلها تفقها وفي التصوف والاحياء للغزالي سوى الربع الاخير منه
والبستي خرقة التصوف كالبسه ابوه وعمه وبالبسهما ابو بكر حجة انتهى ملخصا
وكتب المذكور تحت مذاهبها صدق السيد بن السيد ابو الفرج المذكور فيما ذكر
من القراة والسماع والتفقه وبرع قد اجزته في ذلك كله فهو حقيق بها مع الانصاف
وصدق النظر جعلني الله واياه ممن علم وعمل لاخرته واعتبر قال محمد بن مرزوق
انتهى **وقال** تلميذه الولي ابو زيد سيدي عبد الرحمن الثعالبي قدم علينا
بتونس شيخنا ابو عبد الله بن مرزوق فاقام بها فاخذت عنه كثيرا **وسمعت**
عليه جميع الموطا بقراة صاحبنا ابي حفص عمر بن شيخنا محمد العلشاني وختمت عليه ربعيا
النووي قراتها عليه في منزله قراة تفهم فكان كلما قرات عليه حديثا يعلو مخوع وخضوع
ثم ياخذ في البكا فلم ازل اقرا وهو يبكي الى ان ختمت الكتاب وكان من اولياء الله الذين
اذا ذكر الله راوا واجمع الناس على فضله من المغرب الى الديار المصرية واشتهر ذكره في
البلاد فكان بذكره تطرز المجالس وجعل الله تعالى حبه في قلوب العامة والخاصة فلا
يذكر في مجلس الا والنفوس مشوقة الى ما يحكى عنه **وكان** في التواضع والانصاف ○
والاعتراف بالحق في الغاية وفوق النهاية لا اعلم له نظيرا في ذلك في وقته ثم ذكر كثيرا
جدا من الكتب مما سمعه عليه واطال في ذلك وقال في موضع اخر هو سيدي الشيخ الامام
والحبر الهمام حجة اهل الفضل في وقتنا وخاتمتهم ورحلة النقاد وخلاصتهم ورايس
المحققين وقادتهم السيد الكبير والنهب الابر بر والعلم الذي نصبه التمييز ابن البيت
الكبير والفلك الاثير ومعدن الفضل الكثير سيدي ابو عبد الله محمد بن الامام الجليل
الاوحد الاصيل جمال الفضلا سليل الاولياء ابو العباس احمد بن العالم الكبير الشهير

تاج المحدثين وقدوة المحققين ابي عبد الله محمد بن مرزوق وقال ايضا في موضع اخر
شيخي الامام العالم الصدر الكبير المحدث الثقة المحقق بقية المحدثين وامام
الحفظة الاقدمين والمحدثين سيد وقته وامام عصره وورع زمانه وفاضل اقرانه
اعجوبة اوانه وفاروق زمانه ذو الاخلاق المرضية والاحوال الصالحة السنيه
والاعمال الفاضلة الزكية ابو عبد الله وقال في حقه المازوني اول من فاز لشيخنا
الامام الحافظ بقية النظار والمجتهدين ذو التاليف العجيبة والفوائد الغريبة
منشئ في المطالب والحقوق ابو عبد الله بن مرزوق وقال تلميذه الحافظ
العلامة ابو عبد الله التونسي عند ذكره ان امامنا لكما سئل عن ازيد بين مسالة
فقال في ست وثلاثين لا ادري وجهة العالم لا ادري ما نصفه ولم نر فيما ادركنا من
شيوخنا من يمترن على هذه الخصلة الشريفة ويكثر استعمالها غير شيخنا الامام العلامة
وايس علما المغرب على الاطلاق ابو عبد الله محمد بن احمد بن مرزوق وقال الشيخ
ابو الحسن القلصادي في رحلته ادركته بتلمسان كثيرا من العلماء والعباد والزهاد
والصلحاء ولا منهم في الذكر والتقديم الشيخ الفقيه الامام العلامة الكبير الشهير
شيخنا وبركتنا ابو عبد الله بن مرزوق حل كفنا العلم والعلا وجل قدره في الاجلة
الفضلا قطع الليالي سامرا وقطف من العلم ازاهرا فانمر واورق وغرب وشرق
حتى تقول في فنون العلم واستغرق الى ان اطلع للانبصار هلالا لان الغرب مطلعه
وسما في النفوس موضعه وموقعه فلا تري احسن من لقائه ولا اسهل من لقائه
لقي الشيوخ الاكابر وبقي حمدا منثورا فامن بطون الكتب والستة الاقلام وافواه المحابر
كان رحمه الله من رجال الدنيا والاخرة وكانت اوقاته معمورة بالطاعات
ليلا ونهارا من صلاة وقراءة وتدريس علم وفتيا وتصنيف وكانت له اوراد
معلومة واوقات مشهورة وكانت له بالعلم عناية تكشف بها الغاية ودراية
تعضدها الرواية ونباهة تكسب النزاهة فقرات عليه رضي الله عنه بعض كتابه
في الفرايض واخر ايضاح الفارسي وشيا من شرح التسهيل واعرضت عليه اعراب
القران وصحيح البخاري والشاطبيتين واكثر ابن الحاجب الفرعي والتلقين وتسهيل
ابن مالك والالفية والكافية وابن الصلاح في علم الحديث ومنهاج الغزالي وبعض
الرسالة وغيرها ثم توفي ليوم الخميس عصر رابع عشر شعبان عام اثنين واربعين وثمانمائة
وصلي بالجامع الاعظم بعد صلاة الجمعة وحضر جنازته السلطان فمن دونه ولم ار
مثلها قبل واسف الناس لفقده واخر بيت سمع منه قبل موته

ان كان سفك دمي قضى مرادكم فما غلت نظن منكم بسفك دمي

انتهى ملخصا وفي فهرست ابن غازي في ترجمة شيخه ابي محمد الوريا جلي ما صورته وممن لقي من
شيوخ تلمسان المحروسة الامام العالم العلامة الصدر الاوحد المحقق النظار الحجة

العالم الرباني ابو عبد الله بن مرزوق قد حدثني بكثير من مناقبه وصفة اقرايه وقوة
اجتهاده وتواضعه لطلبة العلم وشدته على اهل البدع وما انقل له مع بعضهم الى
غير ذلك من شيمه الكريمة ومحاسنه العظيمة انتهى وقال بعضهم في حقه انه كان
يسير سير سلفه في العلم والتخلق والحلم والشفقة وحب المساكين اية الله في الفهم
والذكاء والصدق والعدالة والتزامة واتباع السنة في الاقوال والافعال ومحبة
الملة في جميع الافعال مبغضا لاهل البدع ومحاسنه الذرايع له كرامات انتهى واما
شيوخه فمنهم العلامة السيد عبد الله الشريف التلمساني وعالم المغرب القاضي سيدي ابي
سعيد القباني التلمساني والولي الصالح ابو اسحاق سيدي ابراهيم المصمودي وانفرد
برحمته تاليفه وعن عمه وابيه يروي عن جده بالاجازة وابن عرفة وابي العباس القصار
التونسي والعباس عن النحوي بن حاني وابي زيد الكودي وجماعة غيرهم وبمصر عن السراج
البلقيني والزيني الحافظ العراقي والشمس العماري والسراج ابن الملقن وصاحب القاموس
والمحب بن هشام بن صاحب المغني والنور النويري والولي بن خلدون والناصر المنشئ وغيرهم
واخذ عنه جماعة كالثعالبي والقاضي عمر التلاني وابن العباس ونظر الزاوي والولي
سيدي الحسن اركان وابنه وابي البركات العماري وابي الفضل المتداني والقاضي غرناطة
ابي العباس الندرومي وابنه الكفيف وسيدي علي بن ثابت والشهاب بن كحيل التجاني
والعلامة احمد بن يونس القسمطيني والعلامة يحيى بن بيدر وابي الحسن القلصادي
والشيخ عيسى بن سلامة البسكري وغيرهم كالحافظ التنسي التلمساني قلت وسندي
اليه عن عمي الامام سيدي سعيد المقري عن الشيخ ابي عبد الله بن مرزوق المذكور بكل
مروياته وتاليفه وقال التنبكتي في حقه نعم ابو عبد الله يعرف بحفيد بن مرزوق
وقد يختص بابن مرزوق وتلا لنافع عن عمان الوزوالي وانتفع في الفقه بابي عبد الله بن
عرفة واجازه ابو القاسم محمد بن الحناب ومحمد بن علي الحفار الانصاري ومحمد بن الفخار
وحج قديما سنة تسعين وسبعمائة رفيقا لابن عرفة وسمع من اليهما الدماميني والنور
العقيلي بمكة وفيها قرا البخاري على ابن صديق ولازم المحب بن هشام في العربية وكذا
حج سنة تسع عشرة وثمانمائة ولقيه الزيني رضوان بمكة وكذا لقيه ابن حجر انتهى واما
تاليفه فكثيرة ومنها شرحه للتلاتة على البردة وسمي الاكبر اظهار صدق المودة
في شرح البردة استوفى فيه غايات الاستيفا وضمنه سبعة فنون في كل بيت والاوسط
والاصغر المسمى بالاستيعاب لما فيه من البيان والاعراب ومنها المفاتيح القرطبية في
شرح السفر اطسية والمفاتيح المرزوقية في استخراج رمز الحرز مرجيه ورجز في علوم
الحديث سماه الروضة ومختصر في رجز سماه الحديقة ورجز في الميقات سماه
المقنع الشافي مشتمل على الف وسبعمائة بيت ونهاية الامل في شرح الجمل اي جمل الخونجي
واغتنام الفرصة في محادثة عالم قفصة ومواجوبته عن مسايل في فنون العلم وردت

عليه من علامة قضية ابي يحيى بن عقيبة فاجابه عنها والمعراج الى استعطار فوايد الاستاذ بن سراج في كراسة ونصفا جاب به ابا القاسم بن سراج الغرناطي عن مسايل نحوية ومنطقية وانوار اليقين في شرح حديث اوليا الله المتقين ونمو حديث اول حلية ابي نعيم في شان البدلا وعزهم والدليل الموي في ترجيح طهانة الكاغدا لروي والنضح الخابص في الرد على مدعي رتبة الكامل الناقص في سبعة كراريس رد به على عصره الامام ابي الفضل قاسم العقباني في فتواه في مسالة الفقرا الصوفية لما صوب العقباني في صنيعهم وخالفه نمو ومختصر الجاوي في الفتاوي لابن عبد النور والروض البهيج في مسايل الخليج وانوار الدراري في مكررات البخاري ورجز تلخيص ابن البنا ورجز تلخيص المفتاح نظمه في حال الصغر ورجز خزاعي الاماني ورجز الخونجي ورجز اختصار الغنية ابن مالك ونالية في مناقب شيخه المصمودي وتفسير سورة الاخلاص على طريقة الحكما وهذه كلها تامة **واما** ما لم يكمل من تاليفه فالمخ الربيع والسعي الرجيح والموجب المسيح في شرح الجامع الصحيح وروضة الاريب في شرح التهذيب والمترع النبيل في شرح مختصر خليل شرح منه كتاب الطهانة في مجلدين ومن القضية الى الحج في سفرين وايضاح السالك على الغنية ابن مالك الى اسم الاشارة والموصول بمجلد كبير في قدر شرح الموادي وشرح شواهد شرح الالفية الى باب كان بمجلد وله خطب عجيبة **واما** اجوبته وفتاويه على المسايل المنوعة فدارت بها الركبان شرقا وغربا بدوا وحضرا وقد نقل المازوني والونشريسي منها جملة وافرة **ومن** تاليفه ايضا عقيدة اهل التوحيد المخرجة من ظلمة التقليد والايات الواضحات في وجه دلالة المعجزات والدليل الواضح المعلوم في طهانة كاغدا لروم واسماع الصم في اثبات التشرف من لام وذكر التنجاوي ان من تاليفه شرح ابن الحاجب الفرعي وشرح التسهيل انتهى ومولده كما ذكر في شرحه على البردة ليلة الاثنين رابع عشر ربيع الاول عام ستة ستين وسبعمايتة **قال** حدثتني امي عن عايشة بنت الفقيه الصالح القاضي اخي ابن الحسن المذيوني وكانت من الصالحات الثنت مجموعا في دعية اختارتها **وكان** لها قوة في تعبير الرويا اكتسبتها من كثرة مطالعتها لكتب الفن انه اصابني مرض شديد اشفيت منه على الموت ومن شانها وابنها انه لا يعيش لهما ولد الا نادرا وكانوا سموني ابا الفضل اول الامر فدخل عليها ابوها الحاد المذكور فلما راى مرضي وما بلغ بي غضب وقال الم اقل لكم لا تسموه ابا الفضل بما يتم له من الفضل حتى تسموه ابا الفضل سموه محمدا لا اسمع احدا ينديه بغيره لافعلت به وفعلت بتوعد بالادب قالت فسميتاني محمدا ففرج الله عنك انتهى **ومن** فوايده ما حكي في بعض فتاويه قال حضرت مجلس شيخنا العلامة نجبة الزمان ابن عرفة رحمه الله تعالى اول مجلس حضرته فقرا ومن يعيش عند ذكر الرحمن فجرى بيننا مذاكرات رايقة وابحاث حسنة فايقة **منها** انه قال قرى يعيش بالرفع ونقيض بالجزم ووجهها ابو حيان بكل ما فهمته وذكر في النسخة خللا

قيل

وذكر

وذكر في النسخة خللا وذكر بعض ذلك الكلام فانتدبت الى تمامه فقلت يا سيدي معنى ما ذكر ان جزم نقيض من الموصولة لشبهها بالشرطية لما تضمت من معنى الشرط واذا كانوا يعاملون الموصول الذي لا يشبه لفظ الشرط بذلك فما يشبه لفظ الشرط اولى بتلك المعاملة فوافق رحمه الله وفرح كان الانصاف كان طبعه وعند ذلك انكر علي جماعة من اهل المجلس وطالبوني باثبات الموصول معاملة الشرط فقلت نصهم على دخول الفا في خبر الموصول في نحو الذي ياتيني فله درهم من ذلك فنازعوني في ذلك وكنت حديث عهد بحفظ التسهيل فقلت قال ابن مالك ما يشبه المسالة **قول الشاعر**

كذا الذي يبغي على الناس ظالما • تصبه على رغم عواقب ما صنع

فجا الشاهد موافقا للحال التي تلميذ المازري وقد ذكر الشيخ ابن غازي الحكاية في فهرسته في ترجمة شيخه الاستاذ الصغير وفيها بعض مخالفة لما تقدم فلنسقه **قال** حدثني انه بلغه عن ابن عرفة انه كان يدرس من صلاة الغداة الى الزوال يقرا فنونا ويبتدي بالتفسير وان الامام ابن مرزوق اول ما فاتحه ان قال له هل يصح كون من هنا موصولة فقال ابن عرفة انه كان يدرس من صلاة الغداة الى الزوال يقرا فنونا ويبتدي بالتفاسير وان الامام ابن مرزوق اول ما دخل عليه وجد يفسر هذه ومن يعش عند ذكر الرحمن فكان اول ما فاتحه ان قال له هل يصح كون من هنا موصولة فقال ابن عرفة كيف وقد جزمت فقال له تشبيها لها بالشرط فقال ابن عرفة انما يقدم على هذا بنص من امام او شاهد من كلام العرب فقال اما النص فنقول التسهيل كذا واما الشاهد **قال الشاعر**

فلا تحقرن بيرا تزيد اجتنابها • فانك فيها انت من دونه تقع
كذا الذي يبغي على الناس ظالما • تصبه على رغم عواقب ما صنع

فقال ابن عرفة فانت اذا ابن مرزوق قال نعم فرحب به انتهى وهو خلاف ما تقدم والاول اصوب لنقل غير واحد جزم الموصولات انما يكون في الجواب لا في الشرط والله اعلم وفي بعض المجاميع وابن عرفة استغل بعضا فته لما انفصل المجلس **ومن** فوايده انه كان يصرف لفظ مرة من ابي هريرة بناء على ان جزء العلم غير علم وخالفه المثل فاس في ذلك لما بلغهم وما ل الاستاذ الصغير والحافظ التوزري الى منع الصرف لوجوه ليس هذا موضعها ومنها قول ابن مالك ولاضطرار كينات الاوبر فانه ما زون بان جزء العلم علم وقد الف في المسالة ابن عباس الشلساني تاليفا سماه الاعتراف في ذكر ما في لفظ ابي هريرة من الانصراف انتهى **ومن نظمه**

بلد الحوار ما امرنواها • كلف العهود جهلها ونواها

ويعني بلد الجزائر تلمسان ولذلك قال في رجزي علم الحديث **ماصورته**

ومن بها المثل ذكاء وفطن • في رابع من الاقاليم قطن

يكفيك ان الدر وادي بها وفي مع ضجيعه ابن عزلون القطن

قلت وحدثني عن الامام سيدي سعيد المقري رحمه الله ان العلامة ابن مرزوقا قدم تونس في بعض الترسايل السلطانية طلب منه اهل تونس ان ينزلهم في التفسير بحضرة السلطان فاجابهم الى ذلك ويعينوا له محل الدافطالع فيه فلما حضروا واقترا القارئ غير ذلك ومنه قوله تعالى فمثله كمثل الكلب الاية واراد وابد ذلك افحام الشيخ والتعريض به فوجم هنيهة ثم بغتنا ببيع العلم الى ان اجرى ذكر ما في الكلب من الخصال المحمودة وساقها احسن مساق واسند عليها الشواهد وجلب الحكايات حتى عد من ذلك جملة **ثم قال** في اخرها هذا ما حضرني من محمود افعال الكلب وخصاله غير ان فيه خصلة واحدة ذميمة وهي انكاره للضيف **ثم افترق** المجلس واخبرني انه اطال في ذلك المجلس من الصبح الى قرب الظهر وقد اطال عهدي بالحكاية وانما نقلتها بمعناها من حفظي ومنه من الغرائب ولولا الاطالة لذكرت ما وقع له مع بعض علما برصة في الحجاز حينما ذكره في مناقب شيخه المصمودي رحم الله الجميع **رجع** الى ذكر مشايخ لسان الدين **فنقول** ومن مشايخ لسان الدين الرئيس ابو الحسن علي بن الحباب ومنه كما في الاحاطة علي بن محمد بن سليمان بن علي بن سليمان بن حسن الانصاري الغرناطي ابو الحسن قال ومنه شيخنا وربيسنا العلامة البليغ **ومن** مشايخه ابو جعفر احمد بن ابراهيم بن الزبير الثقفي وخلق قال وقد دونت شعره فمن معشراته **قوله في حرف الجيم**

جريا على الزلات غير منكر ● جيانا على الطاعات غير معرج
جمعت لما يغني اعتزازا بجمعه ● وضيعت ما يبقي سجية امهوج
جنونا بدار لا يدوم سرورها ● فدعها سدى ليست بشك فادرج
جيادك في شاو الضلال سوابق ● تفوت مدى لسن الوجيه واعوج
جهلت سبيل الرشد فاقصد وليله ● تجد دار سعد بابها غير مرتج
جليه هو الله ساداو لادام ● وقرب في السبع الطباق بمعرج
جمالا نارا الارض شرقا ومغربا ● فكل سني من نوره المتبلج
جلا صدا المرتاب ان سبح الحصى ● لديه بنطق لين بالمتلجلج
جعلت امتداحي والصلاة عليه ● وسائيل تخطيني بما انا مدرج

وقال من الاغراض الصوفية السلطانية

هات استقني صرفا بغير مزاج ● راحي التي هي راحتي وعلاجي
انصب منها في الزجاجة قطرة ● شفت الزجاج عن الستي الوهاج
واذا الخليع اصاب منها شربة ● حاجاه بالستر المصون محاج
واذا المريض اصاب منها جرعة ● ناجاه بالحق المبين مناج
تامت به في مهمة لا يهتدي ● فيه لتاويب ولا اده لاج

يرتاح من طرب بها فكانما ● غنته بالازمار والاهزاج
هبت عليه نفحة قدسية ● في في باب دائم الارتاج
فاذا انتشى يوما وفيه بقية ● سارت به قصدا على المنهاج
واذا تمكن منه سكر مبرد ● فليعتبرن لمضرع الحلاج
قصرت عبارة فيه عن وجدانه ● فغدا يفيض بمنطق الحلاج
اعشاه نور للحقيقة باهر ● فتراه يخبط في الطلا المتداج
رام الصعود بها مراكز اصله ● فرمت به في بحرها المتواج
فليتمد برحمة وسعادة ● فليخلص من بعد طول هياج
وليرجعن بغنيمة موفورة ● ما يئيب غدب سرابها باحاج
وليبن بخطاه البتول لما في ● مالات الادرة مكونة
فاجهد على تخليفها من طيها ● تعرج بها في ارفع المعراج
واشدد يديك معا على حبل التقى ● فاذا اعتصمت به فانت الناج
ولدى الغرز ابسط بساط تذلل ● والى الغني امدد يدا المحتاج
هذا الطريق لمن تقدمتاها ● دقتان انتجتا اصح نتاج
فاجمع الى ترك الهوى حمل الاذى ● واقنع من الاسهاب بالايماج
حرفان قد جمعا الذي قد سطروا ● من بسط اقوال وطول حجاج
والمرء الاصفى الذي من ذاقه ● قد امتدى منه بنور سراج
الا تري ان الحقيقة وحدها ● والكل مضطر اليها لاح
هذي بضايع حكمة انشاتها ● باشارة المولى بني الحجاج
صبح الانام بفضله وبعدله ● وبحلمه وبجوده الثجاج
من آل نصر نخبة الملك الرضى ● امن المروع نمم وعيشا راج
من ال قيلة ناصري خير الورى ● والخلق بين تحاسد ولجاج
ماذا اقول وكل قول قاصر ● في وصف بحر زاخر الامواج
منه لباغي المعرف درر فاخر ● ولمن يعادي الدين هول فاج
دامت سعودك في مزيد والهنى ● تاتيك افواجا على افواج

وقال من المطولات

لمن الطبايا في السراب سوابحا ● تقلي الفلات غواديا ورواحا
عوج كامثال القسي ضوامر ● يرمين في الافاق مرمى نازحا

وقال يمدح ويصف مصنعا سلطانيا

زارت بجرعة ذي اذيا لها ● هيفا تخلط بالنقا رد لاها

فالشمس من حسد لها مصفرة • اذ قصرت عن ان تكون مثالها
وافتك تمزح ليثها بمساوة • قد ذرجت طي العتاب نوالها
كم زهت كم مزارها لكمتة • صحبت دلايل لم تطق اغلالها
تركت على الارجاء عند مسيرها • ارجا كانا المسك فت خلالها
ما واصلتك محبة وتفضلاً • لو كان ذاك لواصلت افضالها
لكن توقعت الثلوج فجدت • لك لوعة لا تنقضي ترحالها
فوجدت قسما بحق بزوره • لتجشمنك في الهوى اهوالها
حسنت نظم الشعر في اوصافها • اذ قبحت لك في الهوى افعالها
يا حسن ليلة وصلها ما ضرها • لو ابتعدت من بعدها امثالها
لما سكرت بريقها وجفونها • املت كاسك لم ترد اعمالها
لهذا لو بيع اتاك بنيسرحسنه • فاضح لنسك في مداه مجالها
واخلع عذارك في البطالة مجلى • واقرب باسحار الهنا اصالها
في جنة تجلو الحاسها كما • تجلو العروس لدى الزفاف جمالها
شكرت ايادي للحياة كرورى • شرف الملوك بما مها مفضالها
وصميمها اصلاً وفرعاً خيرها • وانا وخلقاً سمحها بذالها
الطاهر الاعلى الامير المرتضى • بحر المكارم غيثها سلسالها
حاز المعالي كابراً عن كابر • وجرى لغايات الكرام فنالها
ان تلقه في يوم بذل هيابة • تلقى الغمايم ارسلت بمطالها
او تلقه في يوم حرب عدابة • تلقى الضراغم فارقت اشبالها
ملك اذا ما صال يوماً صولة • خلت البسيطة لزلزلت زلزالها
فبسيفه وبسيفة نلت المنى • واستمجلت اعداوه اجالها
الوامب الالاف قبل سؤالها • فكفى العفاة سؤالها ومطالها
القاتل الالاف قبل قراعها • فكفى العداة قراعها ونزالها
ان قلت بحر كفه قصرت اذ • شبهت بالملح الاجاج نوالها
ملا البسيطة عدله وامانه • فالوحش لا تعدو وعلى من عالها
وسقى البرية فيض كفيه فقد • عم البلاد سهولها وجبالها
جمع العلوم عناية بعيونها • اذابها وحسابها وجدالها
منقولها ومعقولها واصولها • وفروعها بتفصيلها اجمالها
فاذا عفاك عاينوك تهللاً • لما رأوا من كفك استهلالها
واذا عداك ابصروك تستروا • انا لمنية سلطت دبيالها
بددت شملهم بيض صوارم • روت من علق الكماة نصالها

وليحت

واجت ارضهم فاضح املها • حور تعاد نهبة انوالها
فتحت اما زنك الستيدة للورى • ابواب بشري واصلتا قبالها
وبنت مصانع رايتات ذكرت • دار الغنيم جنانها وظلالها
واجلها قدراً وارفعها مدى • هذا الذي سام النجوم وطالها
موجة فيها الامير مخلد • بلغت اماراته به اما لها
والارض اندلس تفاخر انتم • ارباتها اصفيتم شربالها
فحميتم ازجاوها وكفيتم • اعداوها وهديتم ضلالها
فبالنصر فاخرت لاعيرهم • لم تعتمد من قبلهم افيالها
بمحمد ومحمد ومحمد • فضرت على الحضم الالد نضالها
فهم الالي ركبوا الكل عظيمة • جرداً كسين من النجيع جلالها
وهم الالي فتحوا الكل مدينة • بابا ازاح بفتحه اشكالها
متقلدون من السيوف عضابها • متابطون من الرماح طوالها
الراكبون من الجياد عرابها • والضاربون من العدى ابطالها
اولى عهد المسلمين وتحفة ال • املاك صفوة محضها وزلالها
انا العباد مع البلاد مقرة • بيضا يل لك مهدت احوالها
فتفك عانيها وتحمي سربها • وتقيد حلماً ايماً جبالها

وقال يرثي ولده ابا القاسم رحمهما الله

تبا لبين حتما لا تعل ولا عي • فما بال نفسي لم تفض عند اسا
وما لفؤادي لم يذب من حسرة • فتبا لهذا القلب ما ان ماقسا
وما لجفوني لا تفيض موردا • من الدمع يحمي نارة وتورسا
وما للساني مفصحا بخطابه • وما كان لو اوفى بعهد لنسا
امن بعدما اودعت روحي قبي • وودعت مني فلذة القلب مرسا
وبعد فراق ابني القاسم الذي • كساني ثوب الثكل لا كان ملبسا
اوتل في الدنيا حياة وارتقي • مقيلا لدى ابنائها ومعرسا
فاها وللمجموع فيها استراحة • ولا بد للمصدور ان ينفسا
على عز افنيت فيه بضاعتي • فاسلمني للقبر خزيان مفلسا
ظلمت به في غفلة وجهالة • الي ان ري سهم الفراق فقرطسا
الي الله اشكو برح خرفي فانه • تلبس منه القلب ما قد تلبسا
وصدته حظ نازلتني عيبة • فما اغنت الشكوى ولا نفع الاسا
فقد صدعت شملي وقد مت • ركني الوثيق المؤسسا
ثبيت لها صبر السنة وقفها • فما زلزلت صبري الجميل وقدرسا

واطمع ان يلقى برحمته الرضى • واجزع ان يشقى بذنب فينكسا
ابا القاسم اسمع شكوا لدكالد • حسامن كوس البين افضع ماحسا
وقفت فوادي مذ رحلت على الاثي • فاشهد لا ينفك وقفا محبسا
وقطعت لما لي من الناس كلهم • فلستا بالى اخس المرء امراسا
توارت يا شمسي وبدري وناظري • فصار وجودي مذ توارت حندسا
وخلفت لي عيا من الكل قادحا • فما اتعب الثكلان نفسا وانفسا
اخا نوبي ذال الشباب فلا ارى • له بعد هذا اليوم حولي مجلسا
فيا غضنا نضرا نوى عند ما استوى • فاوحشني اضعاف ما كان انسا
ويا نعمة لما تبلغتها انقضت • فانعم احوالي بها صار ابأسا
لوعدته والدمع تهمي سحابة • كما اسلم السلك الفريد المخمسا
وقبلت في ذاك الجبين مودعا • لاكرم من نفسي علي وانفسا
وخفت من وجدي لقرب رحلتي • وماذا عسى ان ينظر الدمع من عسا
فيا رحمة للشيب يبكي شيبة • فيا سر لمرى عكنه كان اقتبسا
فلو ان هذا الموت يقبل فدية • حبوناه اموالا كراما وانفسا
ولكنه حكم من الله واجب • يسلم فيه من بحر الورى ايبسا
تعمدك الرحمن بالعفو والرضى • وكرم مثواك الجديد وقدسا
والغمنا السمل في جنة العلا • فنشرب تسنيما ونلبس سندسا

وكتب الى القاضي الشريف وهو بوادي آش

امنزلا وقد وجدت بك الكمد البسطا • واما وقد سأورث يا جنة رقطا
اعزك طول العمر من غير طائل • وترك ان الموت في سنة ابسطا
دويدا فان الموت اسرع واقد • على عمرك الفاني ركايب حطا
فاذ ذاك لا تستطيع ادراك ما مضى • بحال ولا انبضا تطيق ولا بسطا
تامب فقدوا بي مشيبك منذرا • وها هو في فوديك اخرفه خطا
فرافقته منه كاتب السوء واشيا • له القلم الاعلى بخط به خطا
معي كتاب فكد اخذ فهمك • سفينة هذا العمر قارب الشطا
وان ظالخامت بك اللجج التي • خبطت بها في كل مهلكة خبطا
ومازلت في امواجها متقلبا • فاونة رفعا واونة حطا
فقد وشكت تلقيك في قعر حفرة • تشد عليك الجانبين بها منطا
ولست على علم بما انت بعدها • ملاقا رضوان من الله ام سخطا
واعجب شيء منك دعواك في النهى • وهذا الهوى المردي على العقل قد عطا
فسطت على الحق المبين جهالة • وقد خالف الكتف النشر فاد عت البسطا

وطاوعت شيطانا يحبك اذ دعا • وتقبل اذ ادعو وتاخذ ان اعطي
تنائي عن الاخرى وقد قربت مدى • تدانى من الدنيا وقد زمعت سخطا
وتمنحها حبا وفرط صبابة • وما منحتنا لا القتادة والحطا
فما انت تهوى وصلها وهي فارط • وتامل قربا من حماها وقد شطا
صراط مدى نكبت عنه حمامة • وذار ردى اوعيت في سمها شرطا
فما لك الا السيد الشافع الذي • له فضل جاه كلما ترتقي يعطا
دليل الى الرحمن فانهج سبيله • فمن حاد عن نهج الدليل فقد اخطا
محبته شرط القبول فمن خلت • صحيفته منها فقد فقد الشرطا
وما قبلت منه لدى الله قربة • ولا زلت الا عمالا بل حبطت حبطا
به الحق وضاح به الافك زاهق • بل الفوز مرجو به الذنب قد خطا
هو الملجا الاحمي هو المويل الذي • به في غد يستشفع المذنب الخطا
لعمري ما رنحت روحي محبته الي • تغلبي خطت قبل انا عرف الخطا
اليك ابن خير الخلق نبت بدية • تقبل بتجميلا انا ملك السبطا
وحيه هذا العصر وانت وحيه • ليبسط من شتى بنا يبها نبسطا
وتتلو ايات التشيع انها • لموثقة عهدا ومحكمة ربطا
لك الشرف الماريا ابن محمد • فاعظم به بيتا واكرم به ربطا
بعثت به عقدا من الدر فاخرا • وذكر رسول درته الوسطا
واهديت منها للسيادة عادة • تطمت من الدر الثمين لها سمطا
وحاشيتها من كل ما شانها فان • تجعد حوشي تجد لقطها سبطا
وفي الطيبين الطاهرين تطنا • فساعدها من اجل ذلك حرف الطا
عليك سلام الله ما در شارق • وما رددت ورقا في غصن لغطا

وقال

لله عصر الشباب عصرا • فتح للخير كل باب
حفظت ما شئت فيه حفظا • كنت اراه بلا ذهاب
حتى اذا المشيب وافا • ندو ولكن بلا ايباب
لا تغتنوا بعدها بحفظ • وفيدوا العلم بالكتاب

وقال

يا ايها الممسك البخيل • الهلك المنفق الكفيل
انفق وثق بالاله تربح • فان خسانة جزيل
وقدم الاقربين واذكر • ما روي ابدا بمن تعول

وقال

وقايلة لم عراك المشيب • وما ان بهذا الصبي من قدم
فقلت لها لم اراث كبرة • ولكنه الهم نضعفها هرم

وقال

ايعتادني سقم وانت طبيب • وتبعد مالي وانت قريب
يقيني انا الله جل جلاله • بقيني فراجي الله ليس يخيب

وقال

هي النفس ان انت سامحتها • رمت بها اقصى مناوي الحد
وان انت جشمتها خطة • تنافي رضاها تجدها مطيعه
فان شئت فوزا فاقصر عواما • وان وصلتك اجزها بالقطيعه
ولا تفتان بمنعادها • فمنعادها كسراب بقيعه

وقال

من انت يا مولى الورى مقصوده • طوبى لمن قد ساعدته سعوده
فليشهدنك لم فواده صادق • وشهوده قامت عليه شهوده
وليغنين عن نفسه ورسومه • طراوي في ذاك الغنا وجوده
فليحفظنه بارق يرتي به • في اشرف المعراج ثم يعيده
حتى يظل وليس يدري دهشة • تقريبه المقصود او تبعيده
لكنه التي السلاح مسلما • فمراده ما انت منه تريده
فلقد تنائي عنه اكرامه • وهوانه ومفيده ومبيده

وقال ملغزا في مجل

حاجيت كل فطن لبيب • ما اسم لانثى من بني يعقوب
ذات كرامات قربها قربة • فروزها احق بالتقريب
تشركها في الاسم انثى لم تزل • حافظة لسرها المحجوب
وقد جرى في خاتم الوحي الرضى • لها حديث ليس بالمكذوب
وهو اذا ما العامة صحفت • صبغ الحيا الحيا المشوب
فهاكها واضحة امرارها • فامرها اقرب من قريب

وقال في اب

حاجيتكم ما اسم علم • دو نسبة الى العجم
يجر بالرجعة وهو راجع كما زعم
وصف الحبيب مؤنا بالتصحيف او بدا فسم
دو نكرة اوضح من • نار على راس علم

وقال في كانون

وما اسم لسمين • ولم يجمعهما انس
فهذا كلما يابى • فبالاحرى له انس
وهذا ما له شخص • وهذا ما له حس
وهذا ما له سوم • واذ قيمته فلس
وهذا اصله الارض • وهذا اصله الشمس
وهذا واحد من سبعة تحيى بها النفس
فمن محموله الجن • ومن موضوعه الانس
فقد بان الذي الغز • ت ما في امره لبس

وقال فيه

ما اسم لرك يفيد الوضع • مستعمل في الوصل لا في القطع
ينصب لكن اكثر استعمالك من • يثنى به في الخفض او في الرفع
هو اذا حققته مغيرا • تراه شملا للمزيل لذا صدع
فالاسم ان طلبته تجده في • خامسة من السطوا السبع
وهو اذا صحفته يغرب عن • مكسر في غير باب الجمع
له اخ افضل منه لم تزل • اثاره محمودة في الشرع
هما جميعا من بني النجار والد • افضل اصل في حنين الجذع
فهاكه قد سطعت انواره • لاسيما لكل ذكي مستطيع

وقال في مائدة

حاجيت كل فطن نظار • ما اسم لانثى من بني النجار
وفي كتاب الله حيا ذكرها • فقلما يغفل عنها القاري
في خبز المندي فاطلبنها تجد • ان كنت من مطالع الاخيار
ما هي الا العيد عيد رحمة • ونعمة ساطعة الانوار
يشركها في الاسم وصف حسن • من وصف قضب لروضة المطار
فهاكه كالشمس في وقت الضحى • قد شفت عنها حجب الاستار

قال

لسانا الدين وامانني مقطوعات عرف بما تحللها من الاحوال متونها وقلت لكانا لبديهة والاستجلال عيونها وقد اقتضت منها جزا اسمية تافه مزجم • ونقطة مزم وولد بغرناطة في جمادي الاولى عام تسعة واربعين وستمائة وتوفي ليلة الاربعا الثالث والعشرين لشوا العام بتسعة واربعين وستمائة وانشد من نظمي في ورثايه خامش يوم دفنه على قبره

هذه القصيدة

ما للبراع خواضع الاعناق • طرق الغنى فيهن في اطراق
وكانما صبغ السحوب وجوهها • والسقم من جزع ومن اشفاق

ما للقحاين صوّحت روضاتها • اشفاوكن نضيرة الاوراق
ما للبيان كوشفت بمجوّنة • عقل المديرلها ونام الساقي
مالي عدمت تجلدي وتصبري • والصبر في الازمان من اخلاقي
خطبت اصاب بني البلاغة والحجى • سنت الزنيرة به عن الاطواق
اما وقد اودي ابو الحسن الرضي • فالفضل قد اودي على الاطلاق
كنز المعارف لا يبيد نفوده • يوما ولا يفنى على الانفاق
من للبدايع اصبحت سر السري • ما بين شام للورى وعراق
من للبراع يحيل من خطيها • سم العدي ومفاتح الارزاق
فصبت ذوابل مثمرات بالمنى • واراقم ينفثن بالترياق
من للرقاع الحمر يجمع خطها • خجل الحذوذ وصنعة الاحداق
تغتال اخشاء العدو كانها • صفحات ذامية الزرارق قاق
وتهز اعطاف الولي كانها • راح مشعشعة براحة ساقي
من للغنون يخيل في ميدانها • خيل البيان كريمة الاعراق
من للحدايق اهمت ابوابها • للناس فتحها على استغلاق
من للمساعي المرتقصد جاهها • حرما فيضرها على الاخفاق
كم شد من عقد ووثق حكمه • في الله او افتى بحل وثاق
رحب الذراع بكل خطب قادح • اعيت رياضته على الحذاق
صعب المقادة في الهوادة وهي • سهل على العافين والطراق
ركب الطريق الى الجنان وحورها • يلقينه بتصافح وعناق
فاعجب لانس في مظنة وحشة • ومقام وصل في مقام فراق
امطيبا بحامدا لفعل الرضي • ومكفتا بمكارم الاخلاق
ما كنت احسب قبل نعشك ان ارى • رضوي يسير به على الاعناق
يا كوكب الهدي الذي من بعده • ركد الظلام لهذه الافاق
يا واحدا ميحي حزي في حلبه • حلي بعشرة سابق السباق
يا ماويا بطرا الضريح وذكن • ابدا رفيق بكايب ورفاق
يا غوث من وصل الضريح فلم يجد • في الارض من وزر ولا ابراق
ما كنت الا روضة ممطوة • من شيت من عشر ومن اوراق
ما مر معناعنا العشي كابه • ملا ثويت ولو بقدر فواق
رفقا ابا ناحل ما حملتنا • لا تنس فينا عادة الاشفاق
واسمح ولو بمزارك التي في الكرى • تبقي بها منا على الارماق

واذا

واذا اللقاء تضمنت اسبابه • كان الخيال تعلة المشتاق
عجبا لتقرودة عنك وايبتت • ان ليس بعدك نوالك يوم تلاق
ما عذرها ان لم تعاسلك الردى • في قصدك ايس قد شربت دهاق
ان قصرت اجفاننا عن ان ترى • تبكي الجميع عليك باستحقاق
واستوقفتك شفاف قلوبنا • نهضت بكل وظيفة الاماق
ثق بالوفاء على المدى من فتية • بك تقتدي في العهد والميثاق
سجعت بما طوقتها من منة • حتى نزعت بحمايم الاطواق
تبكي فراقك خلوة عمرتها • بالذكر في طفل وفي اشراق
اما الثناء على علاك فذايع • قد صح بالاجماع والاصفاق
والله قد قرن الثنا برضيه • بثنائه من فوق سبع طباق
جادت ضريحك ديمة همطاء • تبكي عليه بواكف ورقراق
وتعهدتك من الاله سعادة • تستمر وحك للمحل الراق
صبرا بني الجباب ان فقيدكم • سيسر مقدمه بما مولاق
واذا الاسي نخ القلوب باوزاره • فالصبر والتسليم اي رواق

وانشد في هذا الغرض الفقيه ابو عبد الله بن جزي

الم تران الجد افوت معالمه • فاطنابه قد قوضت ودعايمه
نمو من سما العلوات مد لالها • وخانت خوادالمكرمات قوايمه
وثلت من الفخر المشيد عروشه • وفلت من الغر المنيع ضوارمه
وعطل من حلي البلاغة جيدها • وعري من جود الانامل حاسمه
اجل انه الخطب الذي جل وقعه • وثلم غرب الدين والعلم هاجمه
والا فما للنوم طار مطار • وما للزعيم الحزن قصت قوادمه
وما لصباح الابن اظلم نوره • وما لحيا الدمنة قطب باسمه
وما لدموع العين صدت كانها • فواتق زهر والجفون كمايمه
قضى الله قطب الرياسة ان قضى • فشتت ذاك الشمل من هو ناظمه
ومن قارع الايام بعين حجة • سيبنو غزاراه ويندق قايمه
وفي شلها اعيى المظان طبه • وحل طريق الحزم في الراي خازمه
تساوي جواد في رداه وبائل • فلا الجود وافيه ولا البخل عاصمه
وما نفعت رب الجياد كرامه • ولا منعت منه المنى كرايمه
وكل تلاق فالفراق امامه • وكل طلوع فالغروب ملازمه
وكيف مجال العقل في غير منتقد • اذا كان باب الصنع هو هادمه
ليبك عليها ماح بحر علمه • يروي بانواع المعارف هايمه

ليبك عليا معتفو جود كفه • يوابيه في اموالهِ ويقاسمه
ليبك عليا ليلة ونهو قائم • يكابد اولومه ونهو صائمه
ليبك عليا فضل كل بلاغة • يخلد في صفحة الطرس راقمه
وشخص ضئيل الطرس يرمد نفسه • ليوث الثرى في خيفها وضراغمه
تكفل بالرزق المقدر للورى • اذا اقتة اعطى فهو في الناس قاسمه
ليبذره سهما ويبضوه ضاربا • ويشرعه رمحا فكل يلاميه
اذا سال من شتيه سايل جدى • اذا سامه سايل فهو عالمه
ليبك عليه اليوم من كان باكيا • قليل معانيه خلت ومعالمه
تقلد منه الملك عضب بلاغة • يقد السلوقي المضاعف صارمه
وقلد مني الوزارة فاكتفى • بها المعمي حازم الراي عازمه
فحي يديه ونهو الزعيم بجمها • براعته والمشرفي وخاتمه
سحي على العافين سهل قياده • ابي على العافين صعبت شكايمه
اذا ضلت الاراي في ليل حادث • راها براي يصدع الخطب ناجمه
وقام باعباء الدين والملك حاميا • فذل معاديه وضل مراغمه
وقد كان نيط العلم والحلم والتقى • به ونهو ما نيطت عليه تمايمه
وذوج اعناق الليالي بهمة • يبيت ونجم الافق فيها يزاحمه
وزاد على بعد المنازل توا • ابى الله الا ان تتم مكارمه
سقيتا العوادي اي علم وحكمة • ودين متين ذلل العقبر كاكمه
وما زلت يستسقي بدغوتيك الكما • وهامو يستسقي لقبرك ساجمه
بكت فقدك الكتاب اذ كان يولفه • مزوج فضلك ناعمه
وطوقتهم بالبرتم سقيتهم • ندالك فكت الروض ناحت حمايمه
وتبكيك بعي ذا لب لصبر • توقد في حلبته الحزن جاجمه
فتى نال منه الدهر لا وقاه • فما ومنت في حفظ عهده عزايمه
عليل الذي زرت عليه حوبة • فريح الذي شدت عليه خزايمه
فقدكت التي الخطب منه بجنة • تعارضه دوني باسه وتصادمه
ساصبر مضطرا وازعظم الا • احار بحزني مترة واسالمه
وامديك اذعر اللقاحية • وطيئا كما لعبير نواسمه

وانشد الفقيه القاضي ابو جعفر بن خزرى قصيدة اولها

اشكا والصبر يملكه حديثا املته على الحوادث

وانشد الفقيه القاضي ابو بكر بن ابي علي الغرسي قصيدة اولها

هي الامال غايتها نفاذ • وفي الغايات تمتاز الجياد

وانشد

وانشد الفقيه الكاتب القاضي ابو القاسم بن الحكم قصيدة اولها

لبيع الجحي والحلم من كان ناعيا • ويرع العلي والعلم من كان راعيا

قصايد لمطولات يخرج استقصاؤها عن الغرض فكان هذا التابين غرسا لم يتقدم به عهد بالحضرة لكونها ذا رملك والنخلة في مثل هذا مقصورة على اولي الامزانة التي ما الحضنة من ترجمته في الاحاطة والتزد **فنقول من الغارة في الترهيم**

ما بنيض الي الكرام خصوصا • وجيب الي الانام عمومها
فاعجبوا منه كيف يحي ويحيي • ويكف العدا ويغني العديما
ان تغير سطرتية فالاول اسم • يا لغا الصرع والغمام التجوما
ويكون الثاني كبيرا ناس • خطته حياته تحطيما
فاذا ما قلبت اول شطر • رد منطوق لغزه مفهوما
واذا ما قلبت ثاني شطر • كان كفا وليس كفا رفيما
قلبه بعد حذف لامه • نوشي يخلل التحريما
او صغير مستحسن لم يؤدب • ان تعلمه يقبل التعليما
فلتبين ما قلته والتعين • وبه فلتقم مقاما كريما

وقال في المسك

ما طما طيب ولكن • ما اصله من ذوي الطهاره
من الظبا الحسان لكن • اذا تاملته فغزان
نص حديث الرسول فيه • شهادة تقتضي بشان
تصحيفه بعد حذف حرف • منزلك الاهل العمارة

يعني مبني وقال في فلك

ما اسم شيء مؤنثي • في مغرب ومشرق
اذا حذفت فاءه • كان لك الذي يبقي

وقال ايضا في الفنار

ما اسم اذا حذفت منه • فاءه المنوعه
فانه ابنه الزنا • دمضاف الاربعه

يعني انا بنه الزنا دوهي النوم **وقال في النوم**

ما اسم مسماه به • ينقط حكم التكليف
وان دخلت البيت بالتصحيف حتى التعنيف
وان اردت منهه • فقلبه بالتصحيف
بينه هو كتاب الله بادي التعريف

وقال في غزال

حاجيتكم ما اسم شيء • يروق في الوصف حسنا
له محاسن شتى • منها فؤادي ومسني
• له بلا الشعر اشتى
تهما تنله بحرف • زالا الذي منه يعني
او زال ثانيه منه • فالقتل ادهى وامنى
او زال ثالثه فهو • لغو صنيب معنى
ازل الرابعه فالسجها دفيه تستبني
فاوضح القصد يا من • قد ذاق غفلا ووهنا

وقال في النمل

ما حيوان اسمه • قد جا في الذكر الحكيم
وتمم اذا فلسته • ومن به انت عليم
وان تصحف اسمه • فبعض اوصاف اللئيم

وقال في دواة

وما اتى بها نرعى الرعا • وامضا المنايا والقضا
وتقصدها بنوها من رضاع • اذا ابتغوا ابرام القضايا
لها اسم ان ازلت النقط منه • فعذ بالله من شر البلايا
وان ابدلت اخره بهمز • فقد برات نازلة الشكايا
وان ابدلت اوله بنون • اتيت ببغض اذ اقا المطايا
فاوضح ما رمزناه بنكر • شديد القصد مبد للخفايا

وقال في سفينة

ما ذات نفع وغنا عظيم • لها حديث في الزمانا القديم
اوحى لها الله الى عبده • فجندا فعل الرسول الكريم
وعابها فيما مضى صالح • حسبما نص الكتاب الحكيم
وفي كتاب الله سرد ادها • فاقرا تجد في قضايا الكليم
ان انت صحفت اسمها نلقه • محل بؤس او بلاء مقيم
او نمو فعل لك فيما مضى • لكن اذا برات وآء السقيم
فهاكه قد لاح برهانه • مبينا لكل فكر سليم

وقال ايضا في المسك

كتبتم كثيرا ولم تكتبوا • كهذا الذي سئلة واضحه
فما اسم جرى اسمه في الكتا • فان سيته فاقرا الفاتحه
ففيها مصحف مقلوبه • يعبر عن حالة صالحه

وليت

وليت بنادية فاغلموا • ولكنها ابدا رايحه
ويعني بقوله في الفاتحة قوله في اول الابيات كبتم فافهم

وقال في صقر

حاجيتكم ما اسم لبعض السباع • تصحيفه ما لك فيه انتفاع
وعكسه ان شيت عكسا له • يوجد لكن عند دوي السماع
وان تصحف بعد قلب له • فمذهب يعزي لاهل النزاع
فبين اللغز وارفع لنا • بنور فكر منك عنه القناع

وقال في الحوت

ما حيوان في اسمه • ان اعتبرته فنون
احرفه ثلاثة • والكل منها ممنون
انانت صحفت اسمه • فما جناه المذنبون
او ابيض او اسود • او صفة النفس الخون
قلب اسمه مصحفا • عليه دارت الشؤون
كانت به فيما مضى • عبرة قوم يعقلون
اودع فيه زمننا • سرا من السر المصون
فهاكه كالنار في الزند له فيها كمون

وقال في لبن

افديك ما اسم اذا ما • صحفته فهو سبع
وان تصحف بعكس • ففيه للقيط شرع
والاسم يعرب عما • لديه ري وشبع
في النحل يلقى ولكن • لا يتقى فيه لسع
فليس للنحل اصلا • ولا لها فيه فرع
فهاكه قد تبدى • لحجبه عنه رفع

وقال في القلم

وما مؤمر به عرف الامام • كما بانت بصحبته الكرام
له اذ يرتوي طيبا نهاد • وينكن حين يغزوه الاوام
ويذري حين يستسقي دموعا • يرف كما يروق الابتسام

وله رحمه الله كثيرا من هذا ولم ار احدا احكم الالغاز مثل ما احكمه ابن الحباب المذكور ولولا الاطالة لذكرت منها ما يستدل به على صحة الدعوى وفيما ذكرنا كفاية ومن نظم الرايس ابن الحباب المذكور في رثاء عز بن علي بن عتيق القرشي الهاشمي العزناطي **قوله**

فقلبي الآن مرفيا نفس صبري • صبر تسليم لحكم القدر
وعزايا فوادي انه • حكم ملك قاهر مقتدر

حكمة احكمها تدبين • نحن منها في سبيل السفر
اجل مقدر لين مستقدم يوما ولا مستاخر
احسن الله عزاء كل ذي • حشية لربه في عمر
في امامنا التقي الخاشع • الطاهر الذات الزكي السير
قرشي هاشمي مستقي • من صميم الشرف المطهر
يشهد الليل عليه انه • دائم الذكر طويل السهر
في صلاة بعت وفودها • زمر المصطفى في مضر
قائما وراكعا وساجدا • لطلوع فجره المنفجر
جمع الرحمن شملنا غدا • بحبينا الله خير البشر
وتلقته وفود رحمة الله تاتي بالرضى والبشر

انتهى قلت هذا النظم وان يرد بما فيه من الزحاف فله من الوقط ذكر الله ورسوله صلى الله عليه وسلم خير الحاف قال لسان الدين ولما نظم القاضي ابو بكر بن سير بن بيت الكتابة مال الجملة **هذين البيتين**

الا ايها المصطفى دوصاته • وضح لسان الذكر منك بطيبه
ولا تقبان بالمبطلين فانما • علامة حب الله حب حبيبه

واخذ الاصحاب في تذييل ذلك قال الشيخ الرئيس ابو الحسن بن الجياب رحمه الله

ورضي عنه

فمن يعمر الاوقات طرا بذكره • فليس يضيع في الهدى كضيبه
ومن كان عنه معرضا طول دهره • فكيف يرجيه شفيع ذنوبه

وقال ابو القاسم بن ابي العافية

النير جلا الدجى الجهل هدية • بنور اقتفا تعده نهتدي به
ومن لم يكن من ذاته شكر منعم • فسهمه في الناس مثل معيبه

وقال ابو بكر بن ارقم

نبي هدانا من ضلال وحيرة • الى من تقى سامي المحل خصيبه
فهل ينكر المهوف فضل يجنيه • ويفرط شاكي الداء شكر طبيبه

فانتهى القول الى الخطيب ابي محمد بن ابي المجد **فقال**

ومن قال معروفا اجابك ذكره • فذلك معمور طريد عيوبه
وذكر رسول الله فرض مؤكد • وكل محق قايل بوجوبه

وقال يوما الشيخ ابو الحسن بن الجياب تجربة للخاطر على العادة

حامد النفس حامدا فاذا ما • فنيت عنك فهو عين الوجود
وليكن حكمها السدد فيها • حكم سعد في قتله لليهود

فاجابه

فاجابه محمد بن ابي المجد بقوله

ايها العارف المبرز ذوقا • عن معان عزيزة في الوجود
ان حالا لغنا عن كل غير • لمقام المراد غير المريد
كيف لي بالجهاد غير معان • وعدوي مظاهر بجنود
ولواني حكمت فيمن ذكرتم • حكم سعد لكنت جد سعيد
فاراها حياة بي فنونا • واراني في حبها كيزيد
كيف اسلو بفصحكم عن هواها • ولوابدت فعل المحب الودود
ليس شيء سوى الاله يبقى • واعتبر صدق ذا بقول لبيد

انتهى واما ابن ابي المجد المذكور فهو عبد الله بن عبد البر بن علي بن سليمان بن محمد بن محمد ابن اسعد الرعيني من ازهر دونه من كورة ريه يكنى ابا محمد ويعرف بابن ابي محمد كان من اعلام الكورة سلفا وصلاحا ونية في الصالحين كثير الايثار مما يتسير مليح التخلق حسن السمت طيب النفس حسن الظن له حظ من الادب والفقه والقرات والفرايض وخوض في التصوف قطع عمره خطيبا وقاضيا ببلده ووزيرا قراعلى الاستاذ ابي جعفر بن الزبير وابن فضيلة المغافري وابن رشيد واجازه طايفة كبيرة توفي ليلة النصف من شعبان عام تسعة وثلاثين وسبعماية **رجع ومن نظم** ابن الجياب ما كتب على باب المدرسة العلمية ببرناطة

يا طالب العلم هذا بابه فتحا • فادخل تشاهد سناه لاح شمس ضحى
واشكر بجيزك من حل ومرتحل • اذ قرب الله من مرماك ما نزحا
وشرفت حضرة الاسلام مدرسة • بها سبيل الهدى والعلم قد وضحا
اعمال بوسفو لانا وبيته • قد طرزت صحفا من انها رححا

ومنه قوله

ابى الله الا ان تكون اليد العليا • لانس من غير شرط ولا منا
وان هي عضتها بنوب نوايب • فصيرت الشهد المشور بها مريا
فاعدمت انمل البلاغة والحجى • يقيمون فيها الرسم للدين والدنيا
اذا خطبوا قاموا بكل بليغة • تجلي القلوب الغلف والاعين العميا
وان شعروا جاؤا بكل غريبة • تحار النجوم المبرزات لها حطيا
فاسال في الدنيا من الله ستره • علينا وفي الاخرى اذا التقيا

وقال ابو الحسن بن الجياب

اي الدهر في اطواره متقلبا • فلا تامن الدهر فتحدعا
فانما الامثل ما قال قايل • مكر مفر مقبل مدبر معا

وحكي ان الندي الفقيه بن فطيمة زمانا نام داخل عليه عايد فلما راه قال له يا فقيه

نعم بالهدية زمانك اذا دمت الهدية زمانك وكان هذا قبل موته من مرضه بيسير ٥
ومنو مما يدل على ثبوت ذهنه حتى قرب الموت سامحه الله تعالى ومن نثر ابن الجياب رحمه
الله ما كتبه من سلطانيه الى بعض سلاطين وقته وهو السلطان ابو سعيد المريني صاحب
فاس ونصه المقام الذي للملك المنصور الاعلام والفضل الثابت الاحكام • والمجد الذي
اشرقت وجوه الايام • والفخر الذي يتدارس اخباره بين الركن والمقام • والعز الذي
تعلوه كلمة الاسلام • مقام محل الاب الواجب الاكبار والاعظام • السلطان الكذا ٥
ابقاه الله في ملك منيع الذمار وسعد بامره الانوار • ومجد رفيع المقدار • وسلطان
عزيز الانصار • كريم المآثر والآثار • كفيل بالاعلاء الدين الله والاظهار معظم مقامه
ومؤثره ومجل سلطانه ومكبر المثني على فضله الذي راى على ظاهره مضمره الشاكر
لمجده الذي كرمت اثره المعتد بابوته العلية في كل ما يقدمه ويوخره ويورده ويصدره
الداعي الى الله تعالى بطول بقايه في سعد سام مظهره حام عسكره فلان سلام كريم
طيب عميم يخص مقامكم الاعلى ورحمة الله وبركاته اما بعد حمد الله الذي ولكم ملكا
منصورا وفخرا مشهورا واحيى بدولتكم العلية المكارم الاخلاق ذكرا منثورا • والصلاة
والسلام على سيدنا ومولانا محمد رسول الله الذي اختاره بشيرا ونذيرا • وشرح
بهدايته صدورا وجعل الملا الاعلى له ظهيرا • والرضى على اله وصحبه الذين ظاهروه
في حياته • وخلفوه بعد وفاته • فنالوا في الحالين فضلا مسطورا واجرا موفورا
والدعا لمقامكم الاعلى اسماه الله بضرع لا يزال الاسلام به محبورا • وسعدا
على ارجا البسيطة نورا • فكتبته كتب الله لكم عوايد السعادة • وحباكم من الآيه
بالحسنى وزياده من حمرا عزناظه حرسها الله وليس بفضل الله سبحانه ثم بيركز مقامكم
ايد الله سلطانه الا الخير الاكمل والبشر الاشمل والحمد لله كثيرا كما هو اهله • فلا
فضل الا فضله • واما الذي عند معظم امركم من الاعظام لمقامكم والاكبار • والشا
المردد المجدد على توالي الاعصار • والشكر الذي تتلى الاقطار • اشهر من المثل
السيار • والاعتداد بسلطانكم الاعلى في الاعلان والاسرار • والاستناد الى
جنابكم الكريم في الاقوال والافعال والاخبار • فذلك لا يزال كما الله محفوظا
ملحوظا بعين الاستبصار • والله ولي العون على ذلك بفضله وطوله • والى هذا
ايد الله سلطانكم • ومهدا وطانكم • فقد تقدمت مطالعة مقامكم • اسما
الله ان ملك قشتالة وشن من يتحدث في عقد صلح يعود بالهدنة على البلاد ويرتفع
به عنها ما كابدته من جهة الاعادي • وقدرنا اولا ان ذلك ليس على ظاهر الحال فيه
وان يبدي به غير ما يخفيه • ولكن جرينا معه في ذلك المضمار • قصدا للتشوق
على الاخبار • فلما ادار الحديث في هذا الحكم ظهر منه انه قد جنح للسلم وكان خدمنا
نفوذ بحكم الاتفاق قد وردا سبيلية لبعض اشغاله فاستحضره واخذ معه في امره

الصلح وشرح احواله واعاده الى مقطعكم ليستفهم ما عنده • ويعلم مذهبه وقصده
فاعيدا اليه بانه انما اراد المصالحه على صلح والده مع هذه الدار النصرية • من غير
زيادة على شروط تلك العقيده • ولا يعرض لاسترجاع معقل من المعاقل التي اخلصت
من يد النصرانيه • وان يكون عقده على الجزيرة الخضرا ورندة وغيرها من البلاد الاندلسيه
فلا بد من مطالعة محلولا الدنا السلطان امير المسلمين ابي سعيد ابن الله واستطلاع
ما يراه • وحينيذ نعمل بحسب ظن الجميل ومقتضاه • واكد نغرر في انه انفاذ هذا
الامر فليعقد معه هدنة لامد من الدهر بقدر ما يتسع لتقريركم بهذه الحال واعلامكم
ويستطلع فيها نظر مقامكم فاجابوا الان عاد يوفر تاريخ هذا بكتاب ملك قشتاله
وقد اجاب الى الصلح وانقاد اليه على حسب ما شرط عليه واعطى هدنة مدة شهر
فرير ليعرف فيها مقامكم ويعلم ما لديه وواقى ذلك وصول الشيخ الفقيه الاجل
ابي عبد الله بن حبشية اعزه الله من يابكم الكريم اسماه الله فاخذ معه في هذا
القصد واستفهم عما لديه من مقامكم في ذلك من الامضا او الرد فذكر انكم قد رايتم
لحظكم في عقد السلم على ما يراه من الاحكام اذ ظهر فيها المصلحة لاهل الاسلام • فلما
عرف مذهبكم الصالح • وقصدكم الناجح • راى ان توجه الى محلك النضاري من مخليص
معه حال الصلح على ما يعود ان شاء الله على المسلمين بالنجح وقد مر بكم بما دار من
الحديث بين يدي جوابه الوافد على مقامكم صحبة الفقيه ابي عبد الله اعز الله ولا
يخفى على مقامكم حاجة هذه البلاد في الوقت الى هدنة يستدرك بها رمقها مما هي
من جهاد الحرب وما حل بها في هذه السنين من التحط والجدب • فالصلاح بحمد الله في هذه
الحالة بادي الظهور • والى الله عاقبة الامور • هذا ما تزيد لدى مقطعكم وما
يتزيد بعد فليس الا المبادرة الى مطالعتكم واعلامكم • وما كان امتثال الفقيه
ابي عبد الله بن حبشية في هذه الايام الا لانتظار خبر الصلح • حتى يابكم به مستوفى
الشرح • وها هو قد اخذ في الرجوع الى يابكم الاسمى والقدوم الى حضرتكم العظمى
والله يصل سعودكم ويحرس وجودكم • ويبلغكم املكم ومقصودكم والسلام

ومن انشات ابن الجياب رحمه الله في العزا بالسلطان ابي الحسن المريني ما صورته
بعد الصدر اما بعد حمد الله الواحد القهار • الحي القيوم حياة لا تنفد بالاعصار
القادر الذي كل شي في قبضة قدرته محضور بحكم الاضطرار • الغني في ملكوته فلا
يلحقه لاحق الافتقار • المريد الذي باراداته تصريف الاقدار • وتقدير الاجال والاعمار
العالم الذي لا يعزب عن علمه خفايا الاسرار • وخبايا الافكار • مالك الملك ومنيله
ومدبر الامور بحكمته وعدله • تذكرة لاولي الالباب • وعبرة لاولي الابصار • خالق
الموت والحياة ليبتلينا ايكم احسن عملا • ومقدر الدار الفنا الى دار القرار • والصلاة على سيدنا ومولانا
محمد رسول المصطفى المختار • الذي يهتدي بهديه الكريم في الايراد والاصدار

والاجلال والاعزاز في الشدة والرخاء والسراء والضراء بسيد الكرمية الاثار وتتعزي
بالمصيبة به عما دهم من المصايب الكبار وتقدم منه الى ربنا شفيعا ماجيا للاوزار
واخذ بالحجز عن النار ونعلم انا باتباع سبيله نسعد سعادة الابرار باقامة ملته
وحماية مزعته نتال مرضاة الملك الغفار **والرضى** عن اله وصحبه واوليائه
وحزبه الذين ظاهروه في حياته على اقامة الحق الناطع الانوار وخلفوه في امته قائمين
بالعدل حامين للديار والدعا لمحل ابينا والدكم قدس الله روحه وضريحه بالرحمة
التي تتعهد روضته التي هي اذكى من الروض المعطار والرضوان الذي يتبوا بمبوا
صدق في الملوك المجاهدين الاخيار ولمقامكم الاعلى بسعادة المقدار وتمهيد السلطان
وبلوغ الاوطار **فاكتبناه** كتب الله لكم غوايد النصر وربط على قلبكم بالصبر من حمر اغر ناظر
حرسها الله عندما تحقق لدينا النبا الذي فت في الاعضاد وشب نار الاكباد والحادث
الذي هد اعظم الاطواد وزلزل الارض الراسية الاوتاد والواقع الذي لولا وجودكم
لحار رسم الاجواد وعطل رسوم الجهاد وكسا الافاق ثوب الحداد ذو الخطب الذي
ضاقت له الارض بما رحبت وامرت الدنيا بما عذبت من وفاة محل ابينا اكبر ملوك
المسلمين المجاهد في سبيل رب العالمين والدكم اسكنه الله بحبوحة رضاه وجعل جنته
نزله ومثواه ونفعه بما سلف من الاعمال الكريمة وما خلفه من الاثار العظيمة
فانا لله وانا اليه راجعون تسليما لما قضاه ورضى عما انفذه وامضاه وعند الله
نحتسب منه والدا شفيقا حانيا رفيقا لم يزل يولي الجميل قوله وفعله ويصل النا
اسبابه عاتما لم يجد اثر الفقد الوالد لما اولانا من جميل المواييه وكرم المقاصد جزاه
الله احسن جزايه واعاننا على توفية حقه واداييه ولمثل هذا المصيبه ولاثل لها
تظلم الارجاء وبيضق الفضاء وتبكيه منومة الجياد ومعالم الجهاد والسيوف في
الاغماد وتستثني العباد في البلاد فلانتوا كيف نوعدنا موقع هذا الخطب العظيم
والحادث المقعد المقيم والرزية التي لا رزية مثلها والحادثة التي اصيبت بها الملة
واهلها فوجدناه لفقده ينتضا عفمع الانام وتتجدد تذكارما استلفه من اعمال
الملوك الفضلا ولكنه امر حتم وقضا من الله حزم وسبيل سبلك علينا الاولون والاخر
والاتي والغابر وليس الا التسليم لما حكم به الحكيم العليم **ولما انتهى** الينا
الذي ملا القلب حسن والعين عبن وتواترت شتى الانبا وغلب الناس فيه على
الارجا وجدنا له ما يوجد لفقد الاب الذي ابتدا بالاحسان والاجمال واولى
عوارفا لقبول والاقبال ولكنه ما اطفانا ردلك لو جد وكثر ذلك الفقد
ذلك ما من الله به علينا وعلى المسلمين من تقلدكم ذلك الملك الذي بكم سعت معالمه
وقامت مراسمه وعليكم انعقد الاجماع وبولايتكم استبشرت الاصقاع وكيف لا
يستبشر بولاية الملك الصالح الخاشع الاواب صاحب الحرب والحراب عدة الاسلام

وعلم

وعلم الاعلام من ثبتت فضايله اوضح من يحي النهار وسارت مكارمه في الاقاق سير
مثل السيار **وقد كان** محل ابينا والدكم رضي الله عنه لما علم من فضايلكم الكريمة
الاثار وما تمتم من حفظه الذي وفيتموه توفية الصلحا الابرار التي لكم مقاليد
سلطانه واثر كم اثر قبوله ورضوانه حتى انفصل عن الدنيا وقد لبستكم من ثواب
رضاه ما تتالون به قرة العين وعز الدارين والظفر بكلتا الحسنين فتلك المملكة
بحمد الله قد قام بها حتى حامي ذمارها ومطلع انوارها الملك الرضي العدل
الطاهر قوام الديا جي وصوام الهواجر حسنة هذا الزمان ونجدة ذلك البيت
المؤنس على التقوى والرضوان فالحمد لله ان جبركم صدع الايمان وانتضى منكم سيفا
مسلولا على عبدة الصلبان واقر بكم ملك اباكم الملوك الاعاظم وتدارك بولايتكم
امر هذا الزر المتفاقم فان فقدنا اعظم مفقود فقد ظفرنا باكرم مفضود وما مات
من الفي منكم سلالة طاهرة تحيي سنن المعالي والمكارم وتنقل على شاكلته اسلافها الاكارم
فتلك المملكة قد اضيحت بحمد الله ونور سعدكم في ارجايها طالع وسيف باسكم باعدايها
قاطع وعزمكم الامضا امرها جامع مانع فقاومت منكم الي الملجا الاحمي واستمكت
بايا لتكم العظمى وعرفتا نكم ستجدون فيها من اثار دينكم المتين وفضلكم المبين
ومعاليكم القاطعة البراهين ما يملاها عدلا واحسانا ويبلغ بها اماليها مشى وحدانا
فهنيئا لنا ولها ان صارت في ملككم وان نشرت بملككم والقت مقاليدها الي ايما يحمي
حماها ويدفع عن عداها ولمن في ذلك المقام الاعلى على ما اولاه من العز المكين وما قلده
من الملك الذي هو نظام الدنيا والدين وانا عطاه راية الجهاد فتلقاه باليمين
ليضرفها ملة الرسول الصادق الامين فلله الفخر بذلك على جميع السلاطين **واما**
هذه البلاد الاندلسية حماها الله فهي وان فقدت من السلطان الاعلى ابي الحسن
اكرم ظهير ووقع مصابه منها بمحل كبير فقد نجات منكم الي من يحميها ويكون من
اعاديها ويبقي في رضات خالقها وباريها فملككم بحمد الله مستقبل الشباب
جديد الاثواب عريق الانساب اصيل الاحساب ومجدكم جار على اعترافه جري الجياد
العراب وافا لما ورد علينا هذا النبا العظيم معقبا بهذه البشري ووفد علينا ذلك
الخبر مردفا بهذه المسرة الكبري علمنا ان الله سبحانه قد راي ذلك الصدع بهذا الفتح
الجميل وتلافي ذلك الخطب بهذا الخبر الجزيل فاخذنا من مسامحتكم في الامور الضيب
الوافر ورايتنا ازاما لنا منكم قد حلت عن محياها السافر وعينا للوفادة عليكم بابكم
ليثوب عنا في العزا والهنا عين الاعيان الفضلا ووجه الفواد والكرما ولنقتصر
على هذا المقدار من كلام الوزير ابن الجياب رحمه الله ورضي عنه وعامله بمحض فضله
ومن اشياخ لسانا الدين رحمه الله الفقيه الكاتب البارع العلامة النحوي اللغوي
صاحب العلامة بالمغرب الشهير الراكيس ابو محمد عبد المهيمن الحضرمي قال في الاحاطة

فيه ما ملخصه عبد المهيمن بن محمد بن عبد المهيمن بن محمد بن علي بن محمد بن عبد الله بن محمد الحضرمي
ابو عبد محمد شيخنا الرآيس صاحب القلم الاعلى بالمغرب من الاكليل تاج المفرق • وفخر المغرب
على المشرق • طلع منه نور اضات له الافاق • وانثر منه بذخيرة حملت احاديثها الرفاق
ما بثت من مجد سامي المساعد والمرافق • عز بن علي لحاق النجم الثاقب • وسلف زينب
سماوة بنجوم المناقب • نشا بيت بلد • بين علم يفيد • وفخر يشيد • وظهان يلتحف
مطارفها • ورياسة يتقيا وارفها • وابن رحمه الله فطب مدارها • ومقام مجهتها
واعتمارها • فسلك الوعوث من المعارف والسهول • وبدعلى حداثة سنة الكهول فلما
فلما تجلى من الفوآيد العلية تجلى • واستهر استهتار الصباح اذا تجلى • تنافست فيه همم
الملوك الاخاير • واستاثرت به الدول على عادتها في الاستيثار بالذخاير • فاستقلت
بالسياسة ذراعه • فاخدم الذوابل والسيوف يراعه • وكان عين الملك التي بها يبصر
ولسانه التي • يسهب بمختصر • وقد تقدمت له في هذه البلاد الوفاده • وجلت
بم علينها الافاده • وكبت عن بعض ملوكها • وانتظم في عقودها الرفيعة وسلوكها
وله في الادب الرواية الخافقة • والعقود المتناسقة • ومشيخته حافلة تزيد عن
الاحصاء • وشعر مستحل عن محله من العلم والسنهى • وان كان ذا خلا تحت طوز الاجاد

فمن ذلك قوله

نرى سحرا والنسيم عليل • وللنجم طرف بالصباح كليل
وللنجم نهر خاصه الليل فاغل • سوى ادهم الظلماء منه حجول
بريق باغلى الرقمتين كاده • طلا آبع شهب في السواد دخول
فمزق ساق الليل منه نزاة • وخرق ستر الغيم منه نصول
تبسم ثغر الروض عند ابتسامه • وفاضت عيون الغمام تسيل
ومالت غصون البان نشوى • نيدار عليها من ضياه شمول
وغنت على تلك الغصون حمامه • لهن جفيف فوقها وهديل
اذا سجعت في لحنها ثم قرقر • يطيح حفيف دونها وتقيل
سقى الله ربعا لا تزال تسوقني • اليه هجوم دونها وطلول
وجاد رباه كلما درشارق • من الوبل وطفان اجش هطول
وما لي استقي الغمام وندمعي • سفوح على تلك الرباض همول
وعاذلة باتت تلوم على الكرى • وتكثر من نعذالها وتطيل
تقول الي كم ذا فراق وغربة • وناي على ما خيلت ورحيل
ذريني اسعى للتي تكبت العلا • سنا وتبقي الذكر وهو جميل
فاما ترين من ممارسة الهوى • بخيلا فجد المشر في بخيل
وفوقا نا بيب البراعة صفحة • تزين وفي قد القناة ذبول

ولولا

ولو انني لم يجل البدر كاملا • ولا بات منه المستعود نزيل
ولولا اغتراب الوا في طلب العلا • لما كان نحو المجد منه وصول
ولولا نوال ابن الحكيم محمد • لاصبح ريح المجد وهو بخيل
وزير سما فوق السماك ظلاله • وليس له الا النجوم قبيل
من القوم اما في الندى فهضاب • واما في الذي فيه فيول
حوت اشرف العليا ارثا ومكسبا • وطابت فروع منهم واصول
وما جوزته مطالع ذات هيد • مرتها شمال مرجف وقبول
لنا رجل من رعدها ولوامع • من البرق عنها للعيون كلول
كما مدرت وسط الفلاص وارسلت • شفا شفها عند الهيوج فحول
باجود من كف الوزير بن محمد • اذا ما توالت للسنين محول
ولا روضة بالحزن طيبة الثرى • يمم عليها الحزن وجليل
قد اكيت للذ مرفيها بحاء • تعظم منها للنسيم ذبول
وفي مقل الغوار للطل عبرة • ترددها اجفانها وتحيل
باطيب من اخلاقه العز كلما • تقاقم خطب للزمان يهول
حويت يا عبد الاله مناقبا • تفوت يدا من رامها وتطول
فقر ناطة مصروفة خيفها • وناي يمناك الكريمة نيل
فداك رجال حاولوا ادرك العلى • بخيل وهل نال العلا بخيل
تحرك للولى وزيرا وناصحا • فكان له مما اراد حصول
والقى مقاليد الامور مفوضا • اليك فلم يقدم سمنك سوك
وقام بحفظ الملك منك بموئد • نهوض مما اعيى سواك كفيل
وساس الرعايا منك اشوس باسل • مبيد العدى للمعتفين مثيل
وابلج وقاد الجبين كانما • على وجنتيه للنضار مسيل
تهيم به العليا حتى كانها • ببيئته في الحب وهو جميل
له عزمات لواعج مضاؤها • حسام لما نالت ظباه فلول
مري ذكن في الخافقين فنا • اليه قلوب العالمين تميل
واغلى قريضي جوده وثنا فه • فاصبح في اقصى البلاد يجول
اليك ايا فخر الوزارة ارقلت • برحلي بحوجا التجاء ذلول
فليت الي الفتيان ناصية الفلى • باي ركاب سيرهن ذميل
تسد دني سنها الكل بغية • ضوامر اسباه الفتى تخول
وقد لفظتني الارض حتى رمت بي • ذرا ك برحلي موجل وبحول
وقيدتا فرآسي بها وركابي • ولذ مقام لي به وحلول

وقد كنت ذا نفس عزوف وهمة • عليها لاحداث الزمان دحول
وهيهات لي الا حطي وتعزي ببضه • لذاك اعترته رقة وخمول
وتابي لي الايام الا ادالة • فصونك لي الا الزمان مديل
وكل خضوع في جنابك عزة • وكل اعتزاز قد عداك خمول

وقال

ابت همتي ان سر اني امرء • على الدهر يوما له داخضوع
وما ذاك الا اني اتقيت • بعز القناعة ذل الخشوع

مولده ببسبتة عام ٦٦٦ وتوفي بتونس ثاني عشر شوال عام تسعة واربعين وسبعمائة في الطاعون وكانت جنازته مشهورة رحمه الله انتهى **وحكى** ان السلطان ابا الحسن المريني سب الشيخ عبد المهيمن القلم وكسره وقال هذا هو الجامع بيني وبينك ثم ان السلطان ابا الحسن ندم وافضل عليه وخجل مما صدر منه واحسن اليه وكان عبد المهيمن ينطق بالكلام معربا ويرتفع نسبه الى العلامة الحضرمي صاحب رسول الله صلى الله عليه وسلم واصل سلفه من لبلة وكان جده الاعلى اجلا كابن الربيع النحوي وابن الباط وابن مسعود وغيرهم **وكان** ذا سعد وسود وحسن الخط رايت خطه باجازته لابي عبد الله بن مرزوق وغيره وكان عالي الهمة مرتاعطى المنصب حقه **وكان** لا يحتمل الضيم واحتقار العلم **وكان** سريع الجواب **وحكى** ان القاضي المليلي وابا محمد عبد المهيمن الحضرمي المذكور صاحب العلامة للسلطان ابي الحسن حضر مجلس السلطان فجرى ذكر الفقيه ابن عبد الرزاق فقال المليلي جمع من العلوم كذا حتى وضع يده على ابي محمد عبد المهيمن وقال مخاطبا للسلطان ويكتب للحسن من هذا فوضع عبد المهيمن يده على المليلي وقال نعم يا مولاي ويقضي لك احسن من ذا **وقال** ابن الخطيب القسنطيني الشهير بابن قنفد في وفياته ما نصه وفي سنة تسع واربعين وسبعمائة توفي الشيخ المذكور الروا المحدث الكاتب ابو محمد عبد المهيمن بن محمد بن علي بن محمد الحضرمي السبتي **ومن** اشياخه الاستاذ ابن ابي الربيع وابن الغماز وابن صالح الكناني وغيرهم من الاعلام انتهى **وقال** غيره ان والد عبد المهيمن ذكر يوما بني العزفي فاثنى عليهم فقال له احد الحسنيين وكان بينهم شيء لهم كانوا لا يحبون البيت فكيف تحبهم انت يعني لاهل البيت فقال احبهم حب الشرع لاحبا لشيء انتهى **قيل** يعني بالعزفيين المثل الدولة الثانية **واما** المثل الاولى فكانوا من المحسنين بمحبة الآل وهم اخذوا بالمغرب تعظيم ليلة الميلاد النبوي على صاحبه الصلاة والسلام **ومن** اغرب ما وقع للرايس عبد المهيمن الحضرمي من التشبيه **قوله**

لقد راقني مراي سجلماسة الذي • يقر له في حسنه كل منصف
كان عروس النخل في عرصاتها • فواتح سورات باخر مصحف

وهذا من التشبيه العقيم الذي لم يسبق اليه فيما اظن وكان سبب قوله ذلك ان السلطان امير المسلمين ابا الحسن المريني لما تحرك لقتال اخيه السلطان ابي علي بسجلماسة فظفر به استمطر انوا الافكار والكتاب وغيرهم في تشبيه النخل فقال لعبد المهيمن ما تر فلم يترك مقالا للتاءيل وقد انشد الحافظ ابن مرزوق الحفيد قال انشدني شيخا ولي الدين الرايس ابو زيد عبد الرحمن بن خلدون الحضرمي لشيخه ابي محمد عبد المهيمن الحضرمي السبتي رحمه الله **قوله**

يحفى الفقير ويخفى الناس قاطبة • باب الغنا كذا احكم المقادير
وانما الناس امثال الغراش فهم • يلغون حيث مصابيح الدنانير

قلت رايت هذين البيتين في كتاب روح الشجر وروح الشجر للعالم الكاتب ابن الجلاب مشهور ابي المتوكل الهيثم فذكر البيتين وكان من تاريخ وفاته قبل ان يخلق عبد المهيمن فتعين ان البيتين لشيء من نظمه وانما تمثل بهما ونسبتهما وهم لا محالة والله اعلم وانما اشتهر على الالسنة بالمغرب من ان ابا حيان مدح عبد المهيمن **بقوله**

ليس في العرب عالم • مثل عبد المهيمن
كن في العلم اسوة • انا منه ومومني

فقد نسبه ابن غازي الى ابي حيان كما اشتهر لكن تاريخ مرور ابي حيان بالمغرب كان قبل ظهور عبد المهيمن بلا حفا وهو عندي محمول على احد امرين ان المراد عبد المهيمن جد عبد المهيمن المذكور او ان ابا حيان كتب بالبيتين من مصر بعد ما ظهر عبد المهيمن وصار له الرياسة بالمغرب ابو حيان عاش الى ذلك الزمان بلا ريب وقد الما ذكر لسان الدين ابن الخطيب في كتابه الكتيبة في اثنا المئل المائة الثامنة الشيخ ابا حيان قال وهذا الرجل طالت حياته حتى اجاز ولدي ولعبد المهيمن المذكور اخبارا غير ما قدمناه منع منها الاحتفا وقد الف الخطيب ابن مرزوق باسم ولد فهرسته المشهورة وحلاه في صدرها احسن حلية وهو المثل لذلك وقد ذكر مولاي الجد في شيوخه كما تقدم **وقال** فيه انه امام الحديث والعربية وكاتب الدولة العلوية فليراجع ذلك فيما سبق في ترجمة الجد وابو سعيد ابن عبد المهيمن كان عالي الهمة كابيه ولما بويع السلطان ابو عنان طلب منه ان يكون مرسما في جملة كتاب بابه فامتنع وقال لا اكون تحت حكم غيري وعني بذلك ان اباه كان رئيس الكتاب فكيف يكون مومرسا بغيره فلم يرض همته رحمه الله الا برتبة ابيه او الترك وارتحل ابو سعيد محمد المذكور **وكان** عالما فقيها من فاس لسبتة الى ان توفي بها سنة ٧٨٢ **وكان** قليل الكلام جميل المروا حسن الهيئة والبزة والشكل روى عن والده وعن الجماد وكتب له سنة ٧٦٤ وروى عن الفقيه ابي الحسن بن سليمان والرحالة بن جابر الوادياسي وابن رشيد وغيرهم وابن ابي سعد هذا اسمه عبد المهيمن كجده وكان صاحب القلم الاعلى روى عن ابيه وجده وغيرهما رحمهم الله الجميع **ومن** اشياخ لسان الدين رحمه الله الامام العلامة قاضي الجماعة ابو البركات ابن الحاج البلفيقي نادرة الزمان

وساعود ذلك الاوان وهو محمد بن ابراهيم بن محمد بن الشيخ الولي اسحاق بن الحاج البلفيقي
وكان ابو البركات اخذ رجالا الكمال علما وجدا وسؤددا ومروءة ومكتبا وقد عرف به
في الاحاطة بترجمة مدفنها المفتش وكتبت ابنه على اول الترجمة ما صورته رحمه الله يافعته
الاندلس وجيبتها وصدرها وثيخها وبرد مرجيك فقد ما افقدت من نادرة واكتبت
من فايدة انتهى وحكى في الاحاطة انه لما استسقي وحصلت الاجابة انشد لنفسه

ظميت الى السقيا الاباطح والربا • حتى دعونا العام عاما مجدبا
والعين مسدولة الحجاب وانما • علم الغمام قدومكم فتاديا

ثم ذكر في الاحاطة تاليفا لابي البركات وشعرا الى ان قال حاكيا عن ابي البركات ما
صورته ومما نظمته وقد اكثر وا من التعجب لاني بنيت الدار وحفر الابار

في احتفار الاساس والابار • وانتقال التراب والجيار
وقعودي ما بين رمل وحجر • وحفر القلوب والاحجار
وامتهاني بردي بالطين والماء • وراسي ولحيتي بالغبار
نشوة لم تمر قط على قلب خليع وما لها من خمار
من غريب البنا ان يبتنيه • متعبون يهوون طول انتهار
يبتغون الوصال من صاغيه • يبذرون اليه كل البذار
فاذا حل في ذراهم تزايم • لسهون اليه بعد المزار
من عذيري من لاحي في بنائي • ومتولي الترجمان عن اخباري
ليس يدري معناه من ليس يدري • ان ما عنده على مقدار
اقتدي بالذي يقول بناها • ذلك الخالق الحكيم الباري
وبمن ترفع القواعد من بيت عتيق والحج والزوار
وبمن كان ذا الجدار وقد كا • ن ابوه من صالح الابرار
وبمن قد اقامه الحر المحضو • ص علما بباطن الاسرار
كان تحت الجدار كنزا وما اد • راك ما كان تحت كنز الجدار
وبمن كان قد مضى من ابائي الز • الاولي شيدوا رفيع المنار
فالذي قد بنوه ننمي له مثلا • ونحري له على مضمار
قد بنينا مثل المساجد نترا • ثم بنيني لجارها خير جار
مثل ما قد بنيت للجدامتا • لمبانيهم بكل اعتبار

فالمباني لسان حالي وفيها لمرئي ذكر من الاذكار
روح اعمالنا المقاصد لكن • حيث تخفى تخفى مع الاعذار
فعسى من قضى ببيتا زهدي • الدار تقضي لنا بنعتي الدار

ثم قال في الاحاطة بعد كلام ومن نظمه في الاحاء على نفسه واستبعاد وجود المطالب

في جسه قال مما نظمته يوم عرفة عام خمسين وسبعمائة وانا منفرد في غار ببعض جبال المرية

زعموا ان في الجبال رجالا • صالحين قالوا من الابدال
وادعوا ان كل من ساح فيها • فيلقاهم على كل حال
فاخترقت تلك الجبال مرارا • ببغال الطور ودون نعال
ما رايناها خلاف الافاعي • وشتى عقرب كمثل النبال
وسباع يحرون بالليل عدوا • لا تسلني عنهم تبلك اللسالي
ولوكان الذي العدوة الاخرى رايتا نواجذ الرتبيالي
واذا اظلم الدجى جاء ابليس لينا بزور طيف الخيال
لو كان الامين فيها لسولا • ه اصيبت عقولنا بالخيال
خل عنك المحال يا من تعنى • ليس يلقى الرجال غير الرجال

انتهى وجمع شعر وسماه الهذب والاجاج من كلام ابي البركات ابن الحاج وسمى ابو القاسم
الشريف ما استخرجه منه باللولوء والمرجان من بحر ابي البركات ابن الحاج يستخرجان
ومن نظم الشيخ ابي البركات ابن الحاج قوله رحمه الله •

الا ليت شعري هل لما انا ارتجي • من الله في يوم الجزا البلاغ
وكيف لمثلي ان ينال وسيلة • لها عن سبيل الصالحين مراغ
وكم رمت دهري فتح باب عبادة • يكون بها في العابرين مساغ
فكدت ولم افعل وكيف وليس لي • المعينان فيها صحة وفراغ
لاصبحت من قوم دعاهم الى الرضى • منادي الهدى فاستنكروه فراغوا
اباغ ترى اخراه من بعد ميته • من خارف دنياه الدنية باغ
ويضرب صفحا عن حقيقة ما روت • فيلميه زور قد انتحته مصاغ
اذا ما بدا للرشد نهج بيانه • نزاع به عن وحشة فيراغ
فيا رب برد العفو مني اذا غلت • من الحر في يوم الحساب دماغ
فمن حرق للنفس فيه لسواغ • ومن مجل للوجد فيه صياغ
وعظك نفسي لو ابت وفي الذي • وعظت به لو ترعوين بلاغ

وانشد القاضي ابو البركات في هذا الروي قول شيخه الاستاذ ابي علي بن سليمان
الترطبي رحمه الله تعالى •

الا سبيل الى ما ان نفيته بلاغ • وكيف يرى يوما اليه فراغ
وقد قطعت دوني قواطع جمة • اراع لها منهما جرت واراغ
وما لي الا عفو ربي وفضله • فقد الى ما ارتجيه بلاغ

وكان القاضي ابو البركات من بيت كبير علما وصلاحا وزهدا وجد الامام الولي
العارف سيدي ابو اسحاق بن الحاج اشتهر من نار على علم وقبره مشهور بمراكش وقد زرته

بها وله كرامات مشهورة وحكي في مزية المرية من كرامات جملة قال حنيذ الشيخ ابو البركات
دخلت على الشيخ الصالح العابد المجتهد الحاج ابي عبد الله محمد بن علي البكري المعروف بابن
الحاج في منزله بالمزية عايدا **قال** اظنه في مرضه الذي مات فيه فقال له حين
سألته عن حالي ادع لي فقلت له يا سيدي بل انت تدعو لي فقال لي شرح الله صدرك ونور
قلبك بنور معرفته فمن عرف الله لم يذكر غيره **فقد** حكى سيدي ابو جعفر بن مكنون عن جده
قال كنت مع سيدي ابي اسحاق بن الحاج بمراكش فقال لي هل ترى في المنام شيا فقلت
نعم اراني كاني في المزية امشي من الدار الى المسجد ومن كذا الى كذا فاعرض عني وقال لا ترى
الا الله قال ثم مر به في اثناء كلامه ابنه محمد فقال لي رايت هذا والله ما ادري اني ابنا
حتى يمر بي ولا اذكره اذا غاب عني ولا اراي الا الله انتهى **ومن** تاليف ابي البركات
رحمه الله كتاب ذكر فيه اخبار سلفه رضي الله عنهم وذكر جملة من كرامات جده سيدي
ابي اسحاق المذكور ومن شعر جده المذكور نفعنا الله به **قوله**

الا كرم الله البلاد بخطبة • هم حسنات الدهر لا انا بهم خطب
رعايتهم فرض على كل مسلم • وحبهم حقا قدا وجبه الرتب
اذا ما سالت الله شا فل • فتعظيمهم قرب وغيبتهم حرب

وقوله

شكا فشكا قلبي خيالا مبرحا • علي غير علم كان مني بشكواه
وما التقت الاسرار الا بجامع • من التقت سلطان الحقيقة سواه
فيا فرحة المجهود ان بات سره • وستر الذي يهواه ماواه ماواه
ومن اجله قد كان بالبعد راضيا • فكيف تري تغناه والقرب مثواه
بدا فبدت اعلام ضدين في الهوى • بما عجب لولا الدليل وفحواه
برؤيته فارقت موتي لبعده • ومت بها من اجل علمي بسلواه
فها انا حي ميت بلقايه • ولم ينج من لم يبعد الفهم نحواه
اذا لم تكن انت الحبيب بعينه • رضا وعتابا صل من قال بهواه
والكذب ما يلقى الفتى وهو ظما • اذا لم يحقق بالافاعيل دعواه

وقوله رضي الله عنه

الحب في الله نور يستضاء به • والبغض في ذاته نور على نور
جنب اخا حدث في الدين ذا غير • ان المغير في نكير وتغيير
حاشا الديانة ان تبغي على خلل • سبحان خالقنا من قول مبثور
ان الحقايق لا تبدو لمبتدع • كذا المعارف لا تهدي لمغرور
تالله لو ابصرت عيناه اوظفرت • يمناه ما ظل في ظن وتقدير
حتى تري عجبا ان كنت ذا ادب • ولا يغرنك الجهال بالزور

اذا الطريقة

ان الطريقة في التنزيل واضحة • وما تواتر من وحي ومشهور
فافهم هديت هدى الرحمن وانتبه • مدى يفيدك يوم النفخ في الصور

وقوله صدر رسالة وجه بها الى ابنه محمد ايام قراته باشبيلية **فقال**

اذا شيت ان تحظى بوصلي وقربتي • فجنب قرين السوء واصرم حباله
وسابق الى الخيرات واسلك سبيلها • وحصل علوم الدين واعزم رحاله

وكان رحمه الله كثيرا ما يتمثل ببيتي مهيار الديلمي **وما**

ومن عجبي اني احب اليهم • واشأم شوقا عنهم ومنومي
وتبكيهم عيني ومنهم في سوادها • ويبكوا النوى قلبي ومنهم بين اضلعي

وحدث القاضي ابو البركات خضير عن ابن خميس اللمساني المتقدم الذكر قال سمعت
بعض الاشياخ يقول كان الشيخ ابو اسحاق البلفيقي الكبير يقول اجتمع لنا في الله اربعون
الفصاحب **وحكى** الشيخ ابو البركات المذكور عن الشيخ الصالح الحاج الصوفي ابي الاصبغ
ابن عزون قال هذه صلاة على النبي صلى الله عليه وسلم اخذتها عن رآبك الشيخ الصالح
الحاج ابي عبد الله محمد بن علي بن الحاج مشافهة وقال لي انها صلاة سيدي ابي اسحاق
ابن الحاج جدك ونبي اللهم صل على محمد وعلى آل محمد صلاة دايمة مستمرة تدوم بدوامك
وتبقى ببقايك وتخلد بخلودك ولا غاية لها دون مرضاتك ولا جزاء لقايلها وصلها
غير جنتك والنظر الى وجهك الكريم **ونقل** ابو البركات المذكور عن جده انه كان
يستفتح مجلسه بالمزية بهذا الدعا **اللهم** اجعلنا في عياذ منك منيع وحصن حصين
وولاية جميلة حتى تبلغنا اجالنا مستورين محفوظين مبشرين برضوانك يوم لقايك
قال وفي وسط التقا واخره واكتاعدونا ابليس واعدانا من الجن والانس بعافيتنا
وسلامتنا **وكان** الشيخ رضي الله عنه يواصل اربعين يوما ومن مآثره انه بنى
ثمانية عشر جبا في مواضع متفرقة وحفر عن مسجدا وبنى اكثر سور حصن بلفيق كل
ذلك من ماله وقال رضي الله عنه في بعض رسايله الصوفي عبارة عن رجل عدل تقي
صالح زاهد غير منتسب لسبب من الاسباب ولا محل بادب من الاداب • قد عرف شانه
وزمانه • وملكت مكارم الاخلاق عنانه • لا ينتصر لنفسه • ولا يتفكر في غد امسه
العلم خليله • والقران دليله • والحق حفيظه ووكيله • نظره الى الخلق بالرحمه
ونظره الى نفسه بالحذر والتهمه انتهى **واحوال** هذا الشيخ عجيبه وكراماته
شهيرة • واما ذكرنا هذا القدر اليسير تبركا بذكره رضي الله عنه في هذا الكتاب وتطفلا
على رتب الارباب • ان ينفعنا بامثاله ويحقق لنا النجاة والمتاب • انه على ذلك
قدير **رجع** الى اخبار ابي البركات **ولما** وقع بينه وبين ابن صعوان ما لم يقع بين
المتعاصرين رد عليه ابن صعوان فانتصر لابي البركات بعض طلبته بتاليف سماه
سواط من نار ومحاس يرسل على من لم يعرف قدره وقدر غيره من الناس ونموذ بالله من شر

الشيخ اواطول والنفي على ظهر نحط الشيخ ابي البركات **ما صورته**

قد شبع الكلب كما ينبغي • من محجر صايد ومن مقرع
فان يعد من بعد ذا الذي • قد كان منه فهو ممن نعى

ومن بديع نظم الشيخ ابي البركات رحمه الله قوله

يلومونني بعد العذار على الهوى • ومثلي يغوى وجده لا يقيد
يقولون امسك عنه قد ذهب الصبى • وكيف ارى الامساك والخط اسود

وقوله في المجتبنات

ومصفرة الحزن مطوية الحشى • على الجبن والمصفر يؤذن بالجوف
بها بهجة كالشمس عند طلوعها • ولكنها في الجبن تعرف في الجوف

وفي هذين البيتين توريتة متعددة وحدث القاضي ابو البركات انه لما اراد الانصراف عن سبتة قال له السيد الشريف ابو العباس رحمه الله متى عزمت على الرحيل

فانشد ابو البركات

اما الرحيل فدون بعد غد • فمتى تقول الدار تجمعنا

فانشد الشريف

لامزحا ولا املابه • ان كان تقريق لاجبة في غد

وحكى ان السيد ابا العباس الشريف المذكور سأل القاضي ابا البركات في بعض اسفاره من الباب بير الاندلس اعادة الله فلما انتهيا الى قرية نزلا به وادركهما المغرب واشتد عليهما ماحرا لهجير نزلا والكلا من باكر البقل الذي ممناك وسترا من ذلك الماء العذب واستلقى ابو البركات على ظهره تحت شجرة مستظلا بظلها ثم التفت الى السيد ابي العباس **وقال**

ماذا تقول فدتك النفس في حالي • يغني زماني في حل وترحال
وارتج عليه فقال لابي العباس اجز **فقال بديها**

دعها تمر في الفيافي والقفار الى • ان تبلغ السول او موتا بتحلال
الموت ابهون من عيش الذي زهدت • يعلي اللئيم ويدني الاشرف النذل

ولما وقع الشيخ ابو البركات على روحا المحترة العربية ام العباس عائشة بنت الوزير المرحوم ابي عبد الله محمد بن ابراهيم الكناني ثم المعلي طلقة كتب نسختها ما نصه بسم الله الرحمن الرحيم وصلى الله على سيدنا محمد وعلى آله محمد **يقول** عبد الله الراجي رحمته محمد المدعو بابي البركات ابن الحاج خار الله له ولطف به انا الله جلت قدرته لما انشا خلقه على طبايع مختلفة وغرايز شتى فمنهم السخي والبخيل والشجاع والجبان والغبي والفطن والكيس والعاجز والسماح والمشاقس والمتكبر والمتواضع الى غير ذلك من الصفات المعروفة من الخلق كانت العشرة لا تستقيم بينهم

الا باحد امرين اما بالاشتراك • ولما علم الشارع ان بني ادم على هذا الموضع شرع لهم الطلاق ليستريح اليه من عيل صبره على صاحبه توسعة عليهم واحسانا منه اليهم فلاجل العمل على هذا طلقت هذا عبد الله محمد المذكور زوجة الحرة العربية المصونة عائشة ابنة الشيخ الوزير الحسيب النسيب النزيه الاصيل الصالح الفاضل الطاهر المقدس المرحوم ابي عبد الله محمد المذكور بن المعلي طلقة واحدة ملكت بها امر نفسها دونه عارفا قدره فقد بذلك اختارها من عشرته طلبا من الله ان يغني كلا من سعته • مشهدا بذلك على نفسه في صحته وجواز امره يوم الثلاثا او اليوم من ربيع الثاني عام احدى وخمسين وسبعماية انتهى **ومن** نوادره رحمه الله انه لما استتاب بعض قضاة المرية الفقيه ابا جعفر المعروف بالقرعة في القضا بجارج المرية من عمله فانفق ان جا بعض الجنانين بخصم المرية يشتكي من جايحة او اذاية اصابت جنانه فعسدت غلته لذلك فاخذ ذلك الجنان قرعة واشار اليها مشتكيا وقال هذه القرعة تشهد بما اصاب جناني فقال الشيخ ابو البركات عند ذلك غريبتان في عام واحد والقرعة تقضى والقرعة تشهد **وكان** له رحمه الله من هذا النمط كثير وقال رحمه الله نظمت صبيحة يوم السبت السابع والعشرين لرجب خمسة واربعين وسبعماية • وقد رايت في النوم كانما في احد ايتان امراة لا تحل لي فاتى رقيب فيحول بيني وبين ذلك المرة تعد المرة **قولي**

الاكرم الله الرقيب فانه • كفاني امورا لا يحل ارتكابها
وبالغ في شد الذريعة فاقتفه • يلاحظني يوما ليلحق بابها

وقال رحمه الله انشدني شيخي ابو عبد الله بن رشيد عند قراءتي عليه رحلة لغواني ابي الحسن حازم وقد باحثته يوما مناقشة في بعض الفاظه من الشرح المذكور

تساح ولا تسوف خلك كله • واعض فلم يتسوف قط كريم

ومن نظم الشيخ ابي البركات قوله

الا خل دمع العين يهمي بمقلتي • لفرقة عين الدمع وقف على الدم
فللدم فيه رهنة شجنية • كرهنة مسلوب الفواد متيم
وللطير فيه نغمة موصلية • تذكرني عهد الصبى المتقدم
وللحسن اقفاره بوسينة • ترد الى دين الهوى كل مسلم

وله رحمه الله تعالى

ما كل من شد على راسه • عمامة يخطى بسمت الوقاد
ما قيمة المرء بثوابه • الا في الديار السر في السكان لا

وله رحمه الله تعالى

اذا ما كتمت السر عن ذا ودة • تو تمم ان الود غير حقيق
ولم اخف عنه من ظنه به • ولكنني اخشى صديقي صديقي

وله وقد جلس على حلقة بعض المشايخ واستدبر بعض الفضلاء ولم يره لسبتة

ان كنت ابصرتك لا ابصرت • بصيرتي في الحق برهانها
لا عروا اني لم اشاهدكم • فالعين لا تبصر انسانها

ومما يعجبه رحمه الله من قوله قال في الاحاطة ويحق ان تعجبه

نطالبني بشيء ما ليس لي به • بيان فاعطيها الامان فتقبل
عجبت لخصم لج في طلباته • يصالح عنها بالمحال فيفضل

ومما اورده في الاحاطة وذكر انه لما رحل الى خراسان لما اتى الابهما

رعى الله اخوان الخيانة انهم • لعونا مونة اليتا على العهد
فلو قدروا كانوا اساري حقوقهم • نزاوح ما بين المنية والنقد

وقد تمثل القاضي ابو البركات في مخاطبته للسان الدين بقول القائل

ايها المقبل ليثرب ذهبي • محبة المشهور من مذهبي
ايا سقى التوبة من حبه • طلوعه سمسما من المغرب

وحكى غير واحد منهم ابن ذاود البلوي ان القاضي ابا البركات لما عزم على الرحلة الى المشرق كتب الى ابن خاتمة ما صورته

اهل الغرب حقا ما سمعنا • بانك قد سميت من الاقامه
وانك قد عزمت على طلوع • الى شرق سموت به علامه
لقد زلزلت منا كل قلب • بحق الله لا تقم القيامة

قال الحاكي فحلف ابو البركات الا يرحل من اقليم فيه من يقول مثل هذا الا التي

يشير بقوله لقد زلزلت الى اخر الى طلوع الشمس من مغربها قلت ولما عزمت على هذه الرحلة كتب الي بعض اصحابنا المغاربة بالابيات المذكورة متمثلا ولم ارجع على العزم والله غالب على امره قال الوزير لسان الدين رحمه الله وما احسن قول شيخنا ابي البركات معتذرا عن زرقة عينيه

حزنت عليك العين يا مغنى الهوى • فالدمع منها بعدك بعدك مارقا
ولذاك ما ظهرت بلون ازرق • او ما ترى ثوب المآتم ازرقا

قال رحمه الله وهو من الغريب وقال بعض الشيوخ كنت اقرا على الشيخ ابي البركات التفسير فنسيت ذات ليلة السفر الذي كنت اقرا فيه بمنزلي فاتفق ان حضر الجامع الصحيح للبخاري فقال الشيخ بعد ان ردت القراة عليه من اوله افتح في اثنا الاوراق ولا تعين وما خرج لك من ترجمة فهذا اليمين فاقراها ففعلت فاذا غزوة احد فقرات الحديث الاول من الباب وهو عن عقبة بن عامر قال رسول الله صلى الله عليه وسلم على قتلى احد بعد ثمان سنين كالموعوظ للاحياء والاموات ثم طلع المنبر فقال اني بين ايديكم فرط وانا شهيد عليكم وان موعدكم الحوض

واني

واني لانظر اليه من مقامي هذا واني لست اخشى عليكم ان تشركوا ولكني اخشى عليكم الدنيا ان تنافسوها قال فكانت اخر نظرة نظرها الى رسول الله صلى الله عليه وسلم فقال الشيخ قوله صلى الله عليه وسلم فقال الشيخ قوله صلى على قتلى احد لفظ العلاة يطلق لغة على الدعاء وشرعا على الافعال المخصوصة المعلومة واذا دار اللفظ بين الشرعي واللغوي فحمله على الشرعي اولى حتى يدل الدليل على خلافه فقوله صلى على قتلى احد يحتمل الصلاة الشرعية ويكون ذلك منسوخا اذ قد تقرر انه لا يصلى على شهيد المعترك ولا من قد صلى عليه ولمن يعارضه ان يقول ان قتلى احد مفرقون في اماكن فلا تاتي الصلاة الشرعية عليهم اذ الصلاة الشرعية انما تاتي ان لو كانوا مجتمعين والجواب انهم وان كانوا مفترقين بجمعهم جثة واحدة وليس بعد ما بينهم بحيث لا تاتي معه الصلاة عليهم بمذا واما حمل على الصلاة اللغوية وقوله كالموعوظ للاحياء والاموات اما وداعة للاحياء فلا اشكال فيه واما الاموات فمعنى وداعته لهم وداع الدعاء لهم لانه اذا مات فقد حيل بينه وبين الدعاء لهم فلا جرم ان يودعهم بالدعاء لهم قبل ان يحال بينه وبين ذلك وقوله صلى الله عليه وسلم ان بين ايديكم فرطا متقدم وبين اذا اضيفا الى الايدي يستعمل فيما قبل زمانك وفيما بعد والمعنى هنا قوله بين ايديكم اي تتقدم قبلكم وقوله صلى الله عليه وسلم وانا شهيد عليكم فيه وجهان احدهما ان يخلق الله في قلبه علما ضروريا يميز به البر والفاجر فيشهد بما خلق في قلبه من ذلك اذ لا تكون الشهادة الا على امر مشاهد ومعلوم انه لم يشاهد ما فعل بعده من امته فيخلق الله علما بذلك الوجه الثاني ان يخبر الله تعالى بذلك كما في حديث الحوض وليذادن عنه اقوام كما يذاد البعير الضال فاقول الا هلم فيقال انهم قد غيروا بعدك فاقول فسحقا فسحقا فيشهد بما اخبر الله تعالى به وهو نظير ما روي في تفسير قوله تعالى وكذلك جعلناكم امة وسطا لتكونوا شهداء على الناس ويكون الرسول عليكم شهيدا من ان قوم نوح يقولون كيف تشهدون علينا وزمانكم تاخر عن زماننا فيقولون لانا الله تعالى قص علينا اخباركم في كتابه فقالا انا ارسلنا نوحا الى قومه الى اخره وقوله صلى الله عليه وسلم الى الحوض فيه وجهان احدهما ان يكون نظره اليه بعين قلبه كما يرى في قلب احدنا شكل بيته وما فيه من المتاع والثياب وغير ذلك والثاني ان يكون الله تعالى قد كشف له عنه فيكون نظره اليه بعينه منامه وقوله صلى الله عليه وسلم واني لست اخشى عليكم ان تشركوا ان قيل كيف قال ذلك وقد ارتد عن الاسلام من ارتد من العرب بعده فالجواب انه انما خاطب بذلك من لم يشرك من اصحابه من بعدهم من التابعين وغيرهم من امته ولم يراع رعاة العرب وجفاتهم اذ لا اعتبار بهم لاحتقارهم

وقوله عليه الصلاة والسلام ولكني اخشى عليكم الدنيا تنافسوها وقد وقع ما خشي
منه عليه الصلاة والسلام من المنافسة في الدنيا فكان كما ذكر صلى الله عليه وسلم
انتهى **وحدث** الشيخ ابو البركات قال كنت ببجاية بمجلس الامام ناصر الدين
المشد الى ايام قل اتى عليه وقد فاض طلبة مجلسه بين يديه مثل الملائكة افضل
ام الانبياء فقلت الدليل ان الملائكة افضل ان الله امرهم بالسجود لادم قال
فجعل الطلبة ينظر بعضهم بعضا حتى قال لي بعضهم استند يا سيدنا كانه يقول
استند الى حائط ليزول هوس رأسك وكانت عبارتهم في ذلك وكل منهم يقول لي نحو
ذلك ازرا **وقال** الامام ناصر الدين ابصر فانهم يقولون لك الحق وكانت لغته
ان يقول ابصر قال فقلت لهم تقولون ان امر الله للملائكة بالسجود لادم امر ابتلا
واختبار قالوا نعم قلت افيختبر العبد بتقبيل يد سيده ليري تواضعه قالوا لا
فاذا ذلك من شان العبد دون ان يؤمر بمثل السيد بخبر تواضعه بان يؤمر بالسجود
للعبد قلت فكذا الملائكة لو امرت بالسجود لافضل منها لكان بمنزلة امر العبد
بالسجود لسيده قال فكاعا الفتهم حجرا قال الشيخ ابو البركات وهذه حكاية
ابي بكر بن الطيب مع بعض رؤساء المعتزلة وذلك انه اجتمع معهم في مجلس الخليفة
فناظرهم في مسالة رؤية الباري فقال له رئيسهم ما الدليل ايها القاضي على جواز
رؤية الله تعالى **قال** قوله تعالى لا تدركه الابصار فنظر بعض المعتزلة الى
بعض وقالوا جواز القاضي وذلك ان هذه الاية هي معظم ما احتجوا به على مذهبهم
وتموسكت ثم قال لهم اتقولون ان من لسان العرب لا ياكل قالوا لا قال فلا يصح اذا نفض
الصفة الاعم من ثبوته صحة اثباتها له قالوا نعم قال فكذا قوله تعالى لا تدركه
الابصار لو لا جواز ادراك الابصار له لم يصح نفيه عنه فاذعنوا لما قالوا واستحسنوا
وقال الشيخ ابو البركات كنت ببجاية وقدم علينا رجل من فاس يترسم الحج يعرف
بابن الحداد فركب الناس بين يديه الاخذ عنه والرواية لما يحمله كل صعب وذلول مع انه
لم تكن منزلته هناك في العلم فعجبت لذلك حتى قلت لبعض الطلبة لقد اخذ بقلوبنا
اليد بن ولم ازكم مع من هو على قدر امته كذلك فقالوا اني لانه قدم علينا
وحن لا نعرفه وتوفي رحمه الله بمدينة فاس يوم الخميس ثاني عشر ربيع الاول
سنة اثنتين وثلاثين وستمائة ودفن بظاهر باب الفتوح رحمه الله ورضي عنه
وعن جميع المسلمين

وقال الشيخ ابو البركات ايضا

ومحاضرة تحف المجالس والمحاضر • ومذاكرة يروق الناظر زهرها الناضر • ولذ ذهب في الاجادة كل مذهب • وارتدى من البلاغة بكل بردة أمذهب • والادب نقطة من حوضه وزهرة من زهرات روضه • وسيجمله في هذا الديوان ماسهر العقول • ويحاسن رواياته وزايق نهايته العقد المنظوم • فمن ذلك ماخرجته من رواية المسمى بالسليمانيات والعرفيات

قوله

الا استودع الرحمن بدرا مكملا • نفاس من الدرب الطويل مطالعه
ففي ذلك الازرار تطلع سعده • وفي أوفق الاكباد تلقى سواقعه
يصير سواد منجم مقلتي • فتصدق في قطع الرجا قواطعه
تحتم من ماء الملاحة خده • ومآ الحيا فيه تزجر ما يعده
تلون كالحربا في محلاته • فيحمر قانيه ويسفر ناصعه
اذا المتزعني حليه فوق حسن • كمض المتاعت عليه سواجعه
يذكر حتف الصب عامل قده • وتعطف من واه العذار توابعه
اعد الوزي سيفا كسيف لحاظه • فدنا نوا لماضي وذاك يضارعه

وقال

وصالك هذا ام تحية بارق • وبجرك ام ليل السليم لتايق
اياديك والاسواق تزلص • بصفحة خدي من دموع سوابق
ابارق فتر من عذيب رضابه • قضت مهجتي بين العذيب وبارق

ومنها

فلا تنفس ريح الصبا في ربا كم • ولا تجل الطيف الذي كان زاري
متى طمعت عيني الكرى بعد بعدكم • فاني في دعوى الهوى غير صادق

وقال

بما بدر تم فوقه الليل عسعسا • وجنة اين في صباح تنفسا
حوى النجم قرطا والدراري قلادة • واسبل من مسك الذوابة حندسا
كانسا الاصباح زام يزورنا • وخاف العيون الرامقات فغلسا
اني يحمل التوراة طبيا مزنرا • لطيف التثني اشنب الثغر اعسا
وقابل احبارا اليهود بوجهه • بتارك ربي وقدسا

ومنها

رويت ولوعي عن صلوعي مسلسلا • فاضحيت في علم الغرام مدرسا
نفى النوم عني كي اكون مسهدا • فاضحيت في صيد الخيال مهندسا
غزال من الغزو وس تسفيه ادمعي • ويا ويلي الى قلبي مقتلا ومكنسا
طغى وزاد خديه لحاظ صدغه • فاضعفه بالامس نبتا وما اسا

ومذا البيت محال على معنى فلاحي قال رحمه الله ورضي عنه

نام طفل البنت في حجر الغمام • لامتزاز الظل في مهد الخزامى
وسقى الوسمي اغصان النقا • فهنوت تلثم افواه الكمامى
كحل النجم لهم جفن الدجا • وغدا في وجنة الصبح لثاما
يحسب الدهر بحيا مثل • قد سقته راحة الصبح مداما
حوله الزهر كوشن قد غدت • مسلة الليل عليهن ختاما
يا عليل الريح رفقا علتي • اسف بالنسم الذي خزت سقاما
ابلغن شوقي عربا بالنوى • سمت في ارض بها حلوا عراما
فرشوا فيها من الدرعصى • ضربوا فيها من المسك خياما
كنت اشفي غلة من صدكم • لو اذ نتم لجفوني ان تنا ما
واستفدت الروح من ريح الصبا • لو اتت تحمل من سلمى سلاما

ومنها

نشأت للصب منها زفرة • تستكبا الدمع على الربع سجاما
طوب البرق مع الليل بها • وبها الاناث طارحن الحماما
طلل لا تستقي الا دن به • ونمو للعينين قد لقي كلاما
نزل الساكن من وطفه • ضمة الجدران لثما والتزاما
ترعات من سليمان بها • فهم الغلب معانيها فهاما
شادن يرعى حشاشات الحشى • حب خطي منه انا رعى الزماما

وقال

ارجو امانا منك والحظ غادر • وبليت عقلي فيك والطرف ساحر

ومنها

اعد سليمانا اليم عذابه • لطائر قلبي فهو للبين صائر
اشاهد منه الحسن في كل نظرة • وناظر افكاري بمعناه ناظر
دعت للهوى انصار سحر جفونه • فقلبي له غرطيب نشر مهاجر
اذا شق عن بدر الدجى فوق نحره • فاني بمنويه العواذل كافر
وفي حرم السلوان نطاب خواطري • وقلبي لماني وجنتيه مجاور
وقد ينزع القلب المبلى لسلوة • كما انتزعت من قطر الحمامة طائر
يقابل اغراضي بضد مرادها • ولم يدر ان الضد للضد قاهر
وناراشتيا في ضعدت مزاد مجي • فضمر شري فوق خد كظاهر
وقد كنت باكي العين والبين غائب • فقل كيف لدمع والبين حاضر
وليس النوى بالطبع مرا وانما • لكثرة ما شنعت عليه المرائر

وقال

يا بارقا الخيال فاومضا • اقصد بطيفك مدنفا قد عمضا
ذاك الذي قد كنت تعهد نابضا • بالسهد من بعد الاحبة عوضا
لا تحسبني معرضا عن طيفه • لكن منايَ عن جفوني اعرضا

ومنها

عجبا لوشاة لم يجتي ازلم تدب • يوم النوى وتشككت فيما مضى
خفيت لهم من مرصبتي اية • ما فهمت الا سليمان الرضى
لله درك نامجا بل الهدى • فلمثله امن الهوى قد فوضا
امنت مما فوق خدك سارحا • وسللت سيفا من جفونك منتضى

وقال في المدح

حريض على جر الذوايب والثنى • اذا كعت الابطال والجوع ابس
وتقتل الابطال لا سقوطها • لقلت لتوديع انتهه الفوارس
اذا اختطفته كفه فرؤسهم • محال ومنهم في راحتيه فرايس

وقال يمدح السلطان ابا الوليد بن نصر عند قدومه من فتح اشكر

تحث السنور الحمر والاسد الورد • كتايب كانا لشما لها جند
وتحت لوا المنصر لك هو الورى • تضيق بها الدنيا اذا راح اوبعد
ما مت الارواح في ظل بنده • كان جناح الروح من فوقه بند
فلو رام ادراك النجوم لنالها • ولو هم لا نقادت السند والمند

ومنها

بعيني بحر النقع تحت اسنة • تتمنه ومنا كما نم البرد
سما عجاج والاسنة شهبها • ووقع القنى رعد وبارق الهند
وظنوا بان الرعد والصوب الما • محاق فرايد بالصقع والرعد
عجايب اشكال سما من مزنها • مهندسة تاتي الجبال فتهند
الا انها الدنيا تريك عجايبا • وما في القوى منها فلا ان يبيدو

وقال وهو معتقل

تباعد عني منزل وحبيب • وهاج اشتياقي والمزار قريب
واني على قرب الحبيب مع النوى • يكاد اذا اشتد الانين يجيب
لقد بعدت عني ديار قرسة • عجبت لجار الجنب وهو غريب
اعاشر اقواما تغير نفوسهم • فللهم فيها عند ذاك مذوب
اذا شروا من جارهم بتناوه • اجابته منهم نزفة ونحيب
فلا ذاك يشكو منهم ما اناشنا • لكل امرء مما دهاه نصيب

كاني في غاب الليوث مسالم • يروعني منه العداة ولوب
يحكم فيها الدهر والعقل حاضر • بكل قياس والاديب اديب
ولو ضاد بالجهال مسلة بنا • لجا بعذران ذا المجيب
رفيق بمن لا ينثني عن جريمة • يطوش بمن ما او بقته ذنوب
ويطعمنا منه بوارق خلب • تقول عشاة يزعوي فيوب
اذا ما نسبتنا باذيال برده • دمنتنا اذا جر الخطوب خطوب
اذا رغلينا صولجانا ولم يكن • سوى انه بالحادثات لعوب

ومنها

اياد مني اني قد سميت تهتدي • اجرني فانا نشتهم منك مصيب
اذا خفق البرق الطروق اجابه • فوادي ودمع المقلتين سكوب
وان طلع الكف الخضيب بسحره • ندمي بحناء الدما خضيب
تذكرني الاسحار دار الفتها • فيشتد حزني والحمام طروب
اذا علقت بنتي يليت وزنما • تكاد تغيض او تكاد تذوب
دعوتك ربي والدعا ضراعة • وانت تناجي بالدعا وتجيب
لين كان عتبي الصبر فوزا وغبطة • فاني على الصبر الجميل دروب

قال وبعث اليه بدية من البادية فقال يصف منها ديكا

اياصديقا جعلته سندا • فراح فيما احبه وغدا
طلبت منكم مريد كاخشا • وجيتم لي مكانه لسدا
صيرمني مورخا ولكم • ظللت في علمه من البلدا
قلت له آدم انعرفه • قال حفيدي بعصرنا ولدا
نوحا وطوفانه رايتهما • قال علونا بغيضه احدا
فقلت مل لي بجرهم خبير • فقال قومي وجيرتي لسعدا
فقلت قحطان هل مررت به • قال نفتنا ببرده العقدا
فقلت صف لي سباوسكانه • فعند مذا تنفس الصعدا
فقال كم لي بدجنهم سحرا • من صرحه لي وللنوم هدا
فقلت هاروت مل سمعت به • فقال ربي لسمه نفدا
فقلت كسرى وآل برزعته • فقال كنا بجيشه وفدا
ولو اصاروا وها انا لسد • فمل رايتم من فوقهم احدا
ذيك اذا ما انتني لنكرته • رآ وجوه اطرايتا قددا
يصير في طيلسانه ولها • قد صير الدهر لونه كمدا
اذا دجا الليل غاب هيكله • كان حرا عليه قد جمرا

كانما جلنا رحيته • برجان حاز من الهواء مدا
كان حصنا علا بها منه • اعد للقتال فيه عدا
يذنوبنا قوتني لواحظه • كانما اللحظ منه قد رهدا
كان مجالي ذوابته • فوق سما من اصله بعدا
وعونج مد من محالبه • طفي بها في نقاده وعدا
فناك ديك جلت محاسنه • له صراخ بين الديوك بدا
يطلبني بالذي فعلت به • فكم فللنا بلبته مددا
وخمنة محبة لاكله • والله ما كان ذاك منك سدا

ولم نزل مستعدي عليه باقران نقتله ونطليه بالنقود عند تصرفه بالعمل فنوجه الدية لنا في ذلك رهائل **وقال في غرض ابي نواس**

طرقنا ديورا القوم ومنا وتغليسا • وقد سرفوا الناقوت اذ عبدوا عيسى
وقد سرفوا الاكليل فوق رؤسهم • وقد قدسوا الروح المقدس تقديسا
فما استيقظوا الا الكوس وامسا • لحانا في القول حبسا وتدليسا
ففتحت الابواب بالرحب منهم • وعرس طلابا لمدامة تعريسا
فلما امامي ومنهري • دعاني اتانيا الحنث وتلبيسا
وقام الي ذي بيض خنامه • فكبس اجرام الغياهب تكبيسا
وطاف بها رهط لبنان مزنر • فابصرت عبدا صير الحرم وسا
سلاقاحوا ها القار لسا فحلنا • سلاما من اليا قوت في الحر منموسا

ومنها

الي ان سطا بالقوم سلطان نومهم • وراس قبيل السمع نكس تنكيسا
وثبت اليه بالعنان فقال لي • بحق الهوى هب لي من الضم تنفيسا
كتبت بدمع العين صفحة خده • فطلس جير الشعر كتبي تطليسا
فبئس الذي اخلنا وكدنا عليهم • وبئس الذي قد امروا قبل ابليسا
فبتنا يرانا الله شر عصابة • نطيع بعضيان الشريعة ابليسا

وقال بديهة في غزالة من النخاس تسمى المأمولي بتركة

عنت لنا من وحش وجن ظبية • جآت لورد الما ملاعنانها
واظنها اذ خدرت اذانها • لعبت لنا فتوقعت بمكانها
حتى بقربي راسها اني لم اجد • يوم اللقا تحتة بينانها
لله در غزالة ابدت لنا • در الحباب تضوعة بلسانها

قال لسان الدين وفلح المذكور فلزم منزلي لمكان فضله ووجوب حقه وقد كانت زوجته توفيت وصحبه عليها وخذ فلما ثقل وقربت وفاته استدعاني وكان لسا

انلاسن

ان لاسن فاوصاني **وقال**

اذا مت فادفني جذا خليلي • يخالط عظمي في التراب عظامها
ولا تدفنني في البقيع فانني • اريد بي يوم الحساب التزامها
ورنيصر يحيى كيف عاش في الثرى • تكون امامي او اكون امامها
لعل اله العرش يجبر صدعتي • فيغلي مقامي عنده ومقامها

وتوفي رحمه الله بالحامس والعشرين لذي القعدة عام ثلاثة وخمسين وسبعمائة ودفن جنا زوجه كما عهد رحمه الله انتهى

ومن نظم ابن نظيف بن هذيل

وظبي زاري والليل طفل • الي ان لاح منه اكتهال
والغي الشك من وصل فقلنا • بليل الشك يرتقب الهلال

ومن اشياخ لسان الدين الشيخ ابو بكر بن ذي الوزارتين ومنه اغني ابا بكر الوزير الكاتب الاديب الفاضل المشارك المتفنن المتجر في الفنون ابو بكر محمد بن الشيخ الشهير ذي الوزارتين ابي عبد الله بن الحكيم الرندي

ومن نظمه قوله

تصبر اذا ما اذركتك ملمة • فصنع الاله العالمين عجيب
وما يلحق الانسان عار بكبة • ينكب فيها صاحب وجيب
فيمن مضى للمرء في العقل اسوة • وعيش كرام الناس ليس يطيب
وتوشك ان تهمي سحاب نعمة • فيخصب ربع للسرور خصيب
الهك يا ممد القريب لمن دعا • وكل الذي عندا لقريب قريب

وقال ابن خاتمة وانشدني الوزير ابو بكر مقدمة علي المرتعا زنا مع الجيش المنصور

قال انشدني ابي

ولما رايت الشيب جل يفرقي • نذيرا بترحال الشباب المفارق
رجعت الى نفسي فقلت لها انظري • الي ما ارى مما ابتدا الخلائق

وبينهم بيت كبير واخذ عن غير واحد وعن والده ومنهم الوزارتين ابو عبد الله ابن عبد الرحمن بن ابراهيم بن يحيى اللخمي الرندي الكاتب البليغ الاديب الشهير الذكر بالاندلس واصل سلفه من اشبيلية من اهيا نهم ثم انتقلوا الى رندة في دولة بني عباد ويحيى بن جد والده ومنهم المعروف بالحكيم لطبه وقدم ذو الوزارتين على حضرة غرناطة ايام السلطان ابي عبد الله محمد بن محمد بن نصر اثر فتوله من الحج في رحلته التي رافق فيها العلامة ابا عبد الله بن رشيد الفهري فالحقه السلطان بكتابه واقام يكتب له في ديوان الانشا الى ان توفي هذا السلطان وتقلد الملك بعده ولي عهده ابو عبد الله المخلوع فقلده الوزارة والكتابة واشرك معه في الوزارة ابو سلطان عبد العزيز بن السلطان الذي فلما توفي ابو سلطان افرده السلطان بالوزارة ولقبه ذو الوزارتين وصار صاحب امره الى ان توفي بحضرة غرناطة قتيلا نفعه الله

تعالى عدوه يوم الفطر منتهل شوال سنة ٧٨٥ ثمان وسبعماية وذلك لتاريخ خلع سلطان
وخلافة اخيه امير المسلمين ابي الجيوش مكانه ومولده برندة سنة ستين وستماية. وكان
رحمه الله عالما في الفضيلة والشرارة ومكارم الاخلاق كريم النفس واسع الايثار
متبحرا في الحرمة على الهمة كاتبا بليغا اديبا شاعرا حسن الخط يكتب الخطوط على انواع كلها
جميل الانطباع خطيبا فصيح القلم زاكي الشيم. موثر الاهل العلم والادب. مرايا باهل
الفضل والحسب. نفقت بمدينته للفضائل اسواق واشرقت بامداده للافاضل افاق
ورحل للمشرق كما سبق فكانت اجازته البحر من المرية فقضى فريضة الحج واخذ عمن لقي
هنالك من الشيوخ فمشيخته متوافرة وكان رفيقه كامر الخطيبا ابا عبد الله بن رشيد
الفهري فتعاونا على هذا الغرض وقضيا منه كل نفل ومفترض واشتركا فيمن اخذا
عنه من الاعلام في كل مقام. وكانت له عناية بالرواية. وولوع بالادب. وضبابة
باقتنا الكتب. جمع من زاياتها العتيقة. واصولها الرائقة الانيقة. مما لم يجمعه
في تلك الاعصر احد سواه. ولاظفرت به يداه. اخذ عنه الخطيب الصالح ابو اسحاق
ابن ابي العاصي. وتدبج معه رفيقه ابو عبد الله بن رشيد وغيرهما واحد فكان ممدوحا
وممن مدحه الرايس ابو محمد عبد المهيمن الحضرمي والرايس ابو الحسن بن الجياب وناهيك
بهما ومن بديع مدح بن الحباب له قصيدة راسية رائقة نهنيه فيها بعيد الفطر

منها في اوله

يا قادما عمت الدنيا تباشيره • املا معقدك الميمون طائره
ومرحبا بك من عيد تحف به • من السعادة اجناد تظافره
قدمت والخلق في نعمى وفي جدل • ابدي بك البشر باديه وحاضره
والارض قد لبست ثوب ندسها • والروض قد بسمت منه ازاهره
حاكت يد الغيث في ساحة حللا • لما سقاها هتون راكمته باكره
فلاح فيها من الانوار باهرها • وفاح فيها من النوار عاطره
وقام فيها خطيب الطير مرتجلا • والزهر قد رصعت منه منابره
موشي بوشي طواه الدهر اونه • فهاموا اليوم للايام ناشره
فالغصن من نشوة يثني معاطفه • والطير من طرب تشدو مزاهره
وللكمام انشقاق عن ازاهرها • كما بدت لك من خلل ضمائره
سه يومك ما ازكى فضائله • قامت لدين الهدى فيه شعائره
فكم هزين فضل فيك قد جيبت • وكم جمال بدا للناس ظاهره
فالفخر يحق على الايام قاطبة • فما لفضلك من ند يظاهره
فانت في عصرنا كابن الحكيم اذا • قيست بفخر وفي العليا مفاخره
يلتاح منه بارق الملك نور هدى • تضاءل الشمس مهما لاح زاهره

محمد صميم على عرش السماك سما • طالت مبانيه واشتعلت مناره
وزانة الدين والعلم الذي رفعت • اعلامه والندى الفياض زاخره
وليس هذا ببدع من مكارمه • ساوت اوايله فيه اواخره
يلقى الامور بصدر منه منشرح • بحر واذا وه العظمى جوامره
راعا امور الرعايا حملا نظرا • كفل عليا به معدوما نظايره
والملك سير في تدبيره حكما • تنال ما عجزت عنه عساكره
سياسة الحلم لا بطش بكدرها • فهو المهيب وما تخشى بوادره
لا يصدر الملك الا عن اشارته • فالرشد لا تتعداه مصادره
تجري الملوك على اقصى ارادته • كانما هزه فيه يشاوره
وكم مقام في كل مكرمة • انست مواردة فيها مصادره
فضلها طبق الافاق اجمعها • كانه مثل قد سار سائره
فليس يحدث الا خوض حسد • يري الصباح فيغشى منه ناظره
لا ملك اكبر من ملك يدبره • لا ملك اسعد من ملك يوازره
يا عز امر به اشتدت مضاربه • يا حسن ملك به ازدانت محاضره
تثني البلاد والملها عاطفة • وبينها الدهر انيته وغابره
بشري لامله الموصول املها • تقسا الحاسدة المقطوع دابره
فالعلم قد اشرقت نورا مطالعه • والجود قد اسبلت سحا مواطره
والناس في بشر والملك في طرب • عال على كل عالي القدر قاهره
والارض قد ملئت امنا نواحيها • بيمن من خلصت فيها سرائره
واليا يادته مني وموجدة • تساجل البحر فاضت زواخره
فكل يوم تلقانا عوارفه • كساه اموالة الطولى دفائره
فمن يوفي لما اولاه من نعم • شكرا ولو ان سحبانا يظاهره
يا ايها العبد بادر لم راحته • فلم يها خير ما مول تبادره
والفخر بان قد لقيت ابن الحكيم على • عمر بيا ريك او ذم تقاصره
ولي الصيام وقد عطت حرمته • فاجر لك وافيه وواقره
واقبل العيد فاستقبل برحته • والمن به قادما عمت بشائره

ومن نثر ذي الوزارتين لخراجات ما صورته وها انا اجري معه على حسن معتقده
واكله في هذا الغرض الى ما اراه بمقتضى تودده واجزله ولوالديه. اقر الله بهما
عينيه. وجمع بينهما وبينه رواية جميع ما نقلته وحملته وحسن اطلاعه يفضل
من ذلك ما اجملته. فقد اطلعت لهم الادن في جميعه. واجبت لهم الحمل عني ولهم
الاختيار في تنويعه. والله سبحانه يخلص اعمالنا لذاته. ويجعلها في ابتغاء مرضاته

قال ممدحه محمد بن عبد الرحمن بن الحكيم حامدا الله عز وجل ومصليا ومن شعر في الوزارتين

ابن الحكيم قوله

ما احسن العقل وانسان • لولازم الانسان ايثاره
يصون بالعقل الغني نفسه • كما يصون الحر اسراره
لاسيما ان كان في غربة • يحتاج ان يعرف مقداره

وقوله رحمه الله

اني لاعشر اخيانا فيلحقني • ليس من الناس انا لعشر قد زالا
يقول خيرا وري في سنته ثبتت • انفق ولا تخش من ذي العرش اقلالا

وهو من احسن ما قال رحمه الله ومن شعر في الوزارتين المذكور قوله

فقدت حياتي بالعراق ومن غدا • بحال نوى عن يجب فقد فقد
ومن اجل بعدي عن ديار الفتها • جحيم فؤادي قد تلظى وقد وقد

وقد سبقه الى هذا القايل

اواري اواري بالدموع تجلدا • وكم رهبت اطفا اللهيب وقد وقد
فلا تعذلوا من غاب عنه حبيبه • فمن فقد المحبوب مثلي فقد فقد

كذا رواه ابن خاتمة ورواه غيره اواري والدموع تبينه وممن اصواب قاله ابن خاتمة وانشدني رئيس الكتاب والوزارتين ابو عبد الله محمد بن عبد الرحمن ابن الحكيم رحمه الله تعالى

صح الكتاب وعنه • واختم علي بمكنه
واحذر عليه من نجا • لسة الرقيب بحفنه
واجعل لسانك سجنه • كي لا تري في سجنه

قال ابن خاتمة وفي سند هذه القطعة نوع غريب من التسلسل وحكى ذا الوزارتين المذكور لما اجتمع مع الجليل الفقيه الكاتب ابن ابي مدين

عشقتكم بالسمع قبل لقائكم • وسمع الفتى نهوي لمري كطرفه
وحببني ذكر الجليس لنكم • فلما التقينا كنتم فوق وصفه

فانشد ذو الوزارتين ابن الحكيم

ما زلت اسمع عنك ليلى كل حي • ابهى من الشمس او اجلى من القمر
حتى رايتك بعيني فوق الذي سمعت • اذ في فوادي بين السمع والبصر

ويعجبني في قريب من هذا قول الحاج الكاتب ابي اسحاق الحنفاوي رحمه الله تعالى

سحر البيان بنا في صار يعقله • والنعت في عقد من سطتي الحسن
لا انشد المرء يلقاني ويبصرني • انا المعيدي فاسمعني ولا تري

وقال لسان الدين في عايد القطعة في حق ذي الوزارتين ابن الحكيم ما صورته كان رحمه الله

فريد دهره

فريد دهره سماحة وبشاشة • ولذ دعبة وانطباعا رقيق الحاشية نافذ العزمة مهتزا للمديح طلقا للامل كهفا للغريب برمكي المايدة مهلبي الحلوة • ريان من الادب ظلفا بالرواية • مستكثرا من الفايدة • يقوم على المسايل الفقهية • ويتقدم الناس على باب التحسين والتقبيح • ورفع راية الحديث والتحديث • نفق بضاعة الطلب • واحيى معالم الادب • واكرم العلم والعلما ولم تشغله السياسة عن النظر ولا عاقه تدبير الملك عن المطاعة والسماع • وافرط في اقتنا الكتب حتى ضاقت قصوره عن خزاينها واثرت اندية من ذخايرها • قام له الدهر على رجل واخدمه صدور السونات واعلام الرياسات • وخوطب من البلاد النازحة • واهل في الافاق النائية انتهى المقصود منه ومن احسن ما رثي به الوزير بن الحكيم رحمه الله تعالى قول بعضهم

• قتلوك ظلما واعتدوا • في فعلهم حد الوجوب •
• ورموك اثلاء وذا • امر فضته لك الغيوب •
• ان لم يكن لك سيدي • فبر فقبرك في القلوب •

وقال لسان الدين في الاحاطة في حق رحلة ذي الوزارتين بن الحكيم ما صورته رحل الى الحجاز الشريف من بلده على قناسنه اول عام ثلاثة وثمانين وستماية فحج وزاره وجاور في بلاد المشرق منتجعا عوالي الرواية في مظانها ومستقرا عنها عند مسني شيوخها وقيد الاناشيد الغريبة والابيات المرقصة واقام بمكة شرفها الله تعالى من شهر رمضان الى انقضا الموسم فاخذ بها عن جماعة وانصرف الى المدينة المشرفة ثم قفل مع الركب الشامي الى دمشق ثم ركب الى المغرب لا يمر بمجلس علم او تعلم الا روى وتروى واخل رندة حرسها الله اواخر عام خمسة وثمانين وستماية فاقام بها عينا قوابته وعلما في البلد معظما لديهم الى ان اوقع السلطان بالوزير من بني جبيب الوقيعة البرمكية وورده رندة في اثر ذلك فتعرض اليه وهناه بقصيدة طويلة من اوليات شعره اولها

• هل الى رد عيشات الوصال • سبيل امر ذاك من ضرب المحال •

فلما انشدها اياه اعجبه وحسن خطه وبضاعة طرفه فاثنى عليه واستدعاه الى الوفادة على حضرة فوفد اخر عام ست وثمانين فاثبته في خواص دولته واحظاه لديه الى ان رقاه الى كتابة الانشا بابه واستمرت حاله معظم القدر محفوظا بالمرية الى ان توفي السلطان ثاني الملوك من بني نصر وتقلد الملك بعده ولي عهده ابو عبد الله فزاد في احظايه وتقريبه وجمع له بين الكتابة والوزارة ولقبه بذي الوزارتين واعطاه العلامة وقلد الامر فبعد الصيت وطاب الذكر الى ان كان من امره انتهى ملخصا وقال في الاحاطة بعد كلام طويل في ترجمته قال شيخنا الوزير ابو بكر بن الحكيم ولد وجدت بخطه رحمه الله رسالة خاطب بها اخاه الاكبر ابو بكر بن الحكيم ولد وجدت بخطه رحمه الله رسالة خاطب بها اخاه الاكبر ابا اسحاق ابرا منيم افتتحها بقصيدة اولها

ذكر اللوى شوقا الى القاره • فقضى اشيا وكاد من تذكاره •
وعلا زفير حر نار ضلوعه • فرمى على وجناته بشراره •

وقد ذكرناها في غير هذا المحل **وقال** ممن يكتب على قوس

انا عدة للدين في يد من غدا • لله منتصرا على اعدائه •
احكى الهلال واشتهي في رجمها • لمن اغتدى يحكي رجوم سمائه •
قد جا في القرآن اني عدة • اذ نص خير الخلق محكم ايه •
واذا العدو اصابه سهمي فقد • سبق القضا بهلكه وقضائه •

قال لسان الدين ومن توقيعه ما نقلته من خط ولد يحيى ابا بكر في كتابه المسمى بالموارد المستعذبة وكان بواديه آنئذ الفقيه الطرابيني فكتب الي خاصته والدي ابي جعفر بن داود قصيدة على روي اللتين يبتدي فيهما من مشرف بلدهم اذ ذاك ابي القاسم ابن حسان منهما

فيا صفي ابا العباس كيف ترى • وانت اكيس فيها من اكياس •
ولو هان كان ممن ترتضون به • فقد دنا الفتح للاشراف في فاس •

ومنها يستطرد ذي الوزارتين

للشرق فضل فقد اشرقت شهب • من نورهم اقتبسونا كل مقتباس •

فوقع عليها رحمه الله

انا فرطت بابن حسان غوايته • فالامر يكسوه ثوب الذكر والباس •
وان تزلبه في جون قدم • كان الجزالة ضربا على الراس •
فقد اقامني المولى بنعمته • ليث احكامه بالعدل في الناس •

شرا طالعني من الي ان قال في ترجمته قتله ما صورته واستولت يد الغوغا على منازله شغلهم بها مدبر الفتنة حبيبة من ان يعاجلوه قيل تمام امره فضاع بها مال كثير وعروض لا يعلم لها قيمة من الكتب والذخيرة والفرش والاثنية والسلاح والمتاع والحرمي واخذت ذمته وتعدي به عدوه القتل الى المسلة وقاما الله مصارع السوء فطيف ببلوه وانتهب فضاع ولم يقبر ودخت فيه شناعة كبيرة رحمه الله انتهى المقصود منه **رجع ومن** مشايخ لسان الدين الاستاذ ابو الحسن علي الغماري ابو الحسن واخذ زمانه علما وتخلقا وتواضعا وتقشفا ورد على عزها مستند حي عام اثنى عشر وسبعمائة وقعد بمسجدها الاعظم يقري فنونا من العلم من قرآنات وفقه وعربية وادب ولي الخطابة وناب عن بعض القضاة بالحضرة مشكور المأخذ حسن السيرة عظيم النفع وقصده الناس واخذوا عنه وكان اديبا لوذعيا فكها حلوا تموا وكان استاذ قرات عليه القرآن والعربية والادب اشر قراءة الكتب وله تاليف في فنون وشعر ونثر فمن شعره **قوله**

روض المشيب فنحتاز هاره • حتى استبان نعامه وبهان •
ودجى الشباب قد استبان صباحه • وظلامه قد لاح فيه نهار •
فاتي حمام لا يعاف وقوعه • ومضى غراب لا يخاف مطار •
والمرء مثل البدر يبدو حسنه • حينا ويغتاب بعد ذاك سرار •
ما للاخا تقلصت افيا وده • ما للصفا تكدرت اثناره •
والحر يصفح ان اخل خليله • والبر يسمح ان تجر اجاره •
فتراه يدفع ان تمكن لائم • وتراه ينفع ان علا مقداره •
ولانت تعلم انني من الصبا • ما زلت ممن عف فيه ازاره •
والنجم بين الاجتنة لم يزل • نزل الكلام والسلام مناره •
ولكم تجافى عن خطا خليله • فظن وقد ظفرت به اظفاره •
ولكم اصر على التدابر مدبر • افضى الى ندم به اصراره •
فاقام كالكسي بان نهاره • او كالغرر دق فارقته نواره •
انكر تموا من حق معترف لكم • بالحق ما لا ينبغي انكاره •
والشرع قد منع التقاطع نصه • قطعا وقد وردت به اخباره •
والسن توزع وتبرع • وتسرع لتشرع تختاره •
ما يومنا من امسنا قد ابتدا • ذهب الشباب فكيف ينفي عاره •
هلا حظرتم او حذرتم منه ما • حق عليكم حظره وحذاره •
عجبا لمن يجري سواه لغاية • محدودة اضمار مضماره •
يا بي ضحي ما كان يا بيته دجا • فكاده ما شاب منه عذاره •
فبعد ما تقني به حسناته • وبعيد ما تقي به اوزاره •
فالشعر قد اجرته ملا عنانها • يستدفي مضمارها احضاره •
والمرء من اخوانه في جنة • بل جنة تجري بها انهاره •
واليمن قد مدت اليه يمينه • واليسر قد شدت عليه ازاره •
شعر به بالنصح الذي • يهذيه من اشعان اشعاره •
ولو اختبرتم نقده بمحكه • لامتان نهرجة ولاح نضاره •
هذا الذي فيه اقتدت تسل التي • اوانت في هذا وما تختاره •
وعليكم مني سلام مثل ما • ارجت بروض يانع ازهاره •

وقال من قصيدة رثائيه

حمام فوق ايك الاسد تندبوا • تنوح من الاشجان ما اوجد الثكل •
وذلك سجو في حناجرها بحي • وذلك هزل في ضمائرها جد •
اري ارجل الاترا اشتد تحزنا • وايدها تستحي الينا فتمتد •

وحن اولو اسهو عن الامر ما لنا ٭ سوى امل انجابا عندك نحمد ٭
فان خطرت للمرء ذكرى تخاطري ٭ فتشبيهه الشابي اذا سمع الرعد ٭
مصاب به قدت قلوب وانفس ٭ لدنيا اذا في غيره فظعت برد ٭
تبين له الصم الصلاب وتنهي ٭ عيون وينكي عنده الحجر الصلد ٭
فلا مقلة ترنو ولا اذن تعي ٭ ولا راحة تعطو ولا قدم تغدو ٭
وقد كان يبدو الصبر منا تجلدا ٭ وهذا مصاب صبرنا فيه يبدو ٭

مولده عام خمسين وستماية وتوفي بغرناطة ضحى السبت في التاسع والعشرين لذي الحجة عام ثلاثين وسبعماية وحضر السلطان فمن دونه رحمه الله انتهى ومنهم العلامة شيخ الشيوخ ابو سعيد بن لب **وقال** في الاحاطة في حقه محققا فرج بن قاسم ابن احمد بن لب قال ابن الصباغ من شعره ابن لب يمدح رسول الله صلى الله عليه وسلم

اذا القلب نارا اثار اذكارا ٭ لقلبي فاذكى عليه اوارا ٭
يثير وميض جفوني لنار الهوى ٭ خمودا فتهمي دموعا غزارا ٭
فما لجفوني يسح انهماله لا ٭ وفي فؤادي تهيج استعارا ٭
اطيل العويل صباحا مساء ٭ كيبيا ولست اطيق اصطبارا ٭
وقيب مراقي للحب شتى ٭ فافني مرارا واحيي مرارا ٭
اخا اشتياق اذا الترح سرت ٭ وابدي هياما لبرق اثارا ٭
حنينا وشوقا الى معلم ٭ حوى شوقا خالدا لا انحارا ٭
به اسكن الله اسمي لوري ٭ نبيا كريما وصحبا خيارا ٭
هو المصطفى المستقى الحيا ٭ اري معجزات واياكبارا ٭
يحق علينا ركوب التجار ٭ وجوب الفقار اليثابدارا ٭

ومنها

فيا فوز من فاز في طيبة ٭ بلثم المغاني جدارا جدارا ٭
والصق خدا على تربها ٭ واكحل مجابها واعتمارا ٭
واهدي السلام لخير الانام ٭ على خير وافي عليه مرارا ٭
فيا هادي الخلق دار نعيم ٭ تسامت جمالا وطابت قرارا ٭
لانت الوسيلة والمرتجى ٭ ليوم يزري الناس فيه شكاري ٭
ومالهم سكاري ولكنهم ٭ دهتهم رواة فهاموا حيارى ٭
ترى المرء للهول من امه ٭ ومن قربه يطيل الفرارا ٭
وكل يخاف على نفسه ٭ فيكسوه خوف الاله انكسارا ٭
فضلي الاله رسولا لهدي ٭ عليك وابقى هداك منارا ٭
وقدس ربي ثري روضة ٭ يعم الجهات شذاها انتشارا ٭

اعير

اعير شذي المسك منها الثري بل بل المسك منه شذاه استعارا ٭
هنيا لمن بهداك اهتدى ٭ ومعناه وافى واتاك ٭ زارا ٭

وقصده رحمه الله بهذه القصيدة معارضة قصيدة الشهاب محمود التي تطها بالحجاز في طريق المدينة المشرفة على ساكنها الصلاة والسلام ومنها طويلة ومطلعها

وصلنا السري وبحرنا الديارا ٭ وجئناك نطوي اليك الفقارا ٭

وقد تبارى الشعراء في هذا الوزن وهذا الروي ومنه القصيدة المشهورة

اقول وانت بالحي نازل ٭ ولابن لب رحمه الله الفتاوي المشهورة وقال في الاحاطة في حقه ما محققه فرج بن قاسم بن احمد بن لب التغلبي غرناطي ابو سعيد من اهل الخير والطهارة والذكاء والديانة وحسن الخلق راس بنفسه وبرز بمزية اذراكه وحفظه فاصبح حامل لواء التحصيل وعليه مدار الشوري واليه مرجع الفتوى لقيامه على الفقه وغزارة علمه وحفظه الى المعرفة بالعربية واللغة ومعرفة التوثيق والقيام على القراآت والتبريز في التفسير والمشاركة في الاصلين والفرا والادب وجودة الخط واقرا بالمدرسة النصرية في الثامن والعشرين لرجب عام اربعة وخمسين وسبعماية معظما عند الخاصة والعامة مقرونا اسمه بالتسويد فعد المدرسين ببلده على فور الشيوخ وولي الخطابة بالجامع معظما عند الخاصة والعامة قراء على القحاطبي في العربية على ابن الفخار واخذ عن ابن جابر الوادي ماشيا

فمن شعره في النسب

خذوا للهوى من قلبي اليوم ما ابتغى ٭ فما زال قلبي كله للهوى رقا ٭
دعوا القلب يصلى في لظى الوجد ناره ٭ فنار الهوى الكبري وقلبي هوالا ٭
سلوا اليوم اهل الوجد ما ذا بر لقوا ٭ فكل الذي يلقون بعض الذي لقى ٭
فان كان عبد يشتكي العتق سيدا ٭ فلا ابتغى من مالكي في الهوى عتقا ٭
بدعوي الهوى يدعو اناس وكلهم ٭ اذا سالوا طرق الهوى جهلوا الطرقا ٭
فطرق الهوى شتى ولكن اهله ٭ يحورون في يوم السباق بها البقا ٭
وكم جمعت طرق الهوى بين اهلها ٭ وكم اظهرت عند السوي بينهم فرقا ٭
يسمي الهوى يستوا معارف اهله ٭ فحيث ترى سيما الهوى فاعرف الصدقا ٭
فمن رفرفة ترجي سحايب عبرة ٭ اذا زفرة ترقي فلا عبرة ترقي ٭
اذا سكتوا عن وجد اعربت بهم ٭ بواطن اخوال وما عرفت نطقا ٭

وقال في وداع شهر رمضان

ازمعت يا شهر الصيام رحيلا ٭ وقاربت يا بدر الزمان افولا ٭
لجدك قد جاذبت بك الان رحلة ٭ رويدك امسك للوداع قليلا ٭
نزلت فازمعنا الرحيل كانما ٭ نويت رحيلا اذ نويت نزولا ٭

• وما ذاك الا ان ذاك قد مضوا • تنافوا فابصرت الديار طلولا •
• تفكرت في الاوقات ناشئة التقي • اشد به وطاء اقوم قيلا •

وبني طويلة وكان موجودا عند تاليف الاحاطة رحمه الله انتهى بالمعنى وقال الحافظ ابن حجر انه صنف كتابا في البأ الموخذة واخذ عنه شيخنا بالاجازة قاسم بن علي الحافي ومات سنة ثلاث وثمانين وسبعمائة انتهى وقال تلميذه المنتوري ما نصه من شيوخي الشيخ الاستاذ الخطيب المقري المتفنن المفتي ابو سعيد بن لب مولده سنة احدى وسبعمائة وتوفي ليلة السبت لسبع عشر ليلة مضت من ذي الحجة عام اثنين وثمانين انتهى وهو محالف لما سبق عن ابن حجر لكن صاحب البيت ادرى اذ المنتور تلميذ ونحوه للشيخ ابي زكريا السراج في فهرسته اذ قال شيخنا الفقيه الخطيب الاستاذ المقري العالم العلم الصدر الاوحد الشهير كان شيخ الشيوخ واستاذ الاستاذين بالاندلس الية انتهت فيها رياسته في الفتوى في العلوم كان اهل زمانه يفتون عند ما يشير اليه قرا على ابي العباس العجاجي بالسبع وتفقه عليه كثيرا في انواع العلوم ولازمه الى ان مات واجازه عامة وعليه اعتمد واخذ عن ابي جعفر بن الزيات وابي اسحاق بن ابي العاصي وابن جابر الوادي اشي وقاضي الجماعة ابي بكر سمع عليه البخاري وتفقه عليه فيه وقرا عليه اكثر عقيدة المقترح تفهما وبعض الارشاد وبعض التهذيب وعن ابي محمد بن سلمون والبركة ابي عبد الله الطنجالي الهاشمي واجاز انتهى بمعناه وبالجملة فهو من اكابر علما المالكية بالمغرب حتى قال الوزاق فيه شيخ الشيوخ ابو سعيد بن لب الذي يحن علي قناوته في الحلال والحرام انتهى وقل من لم ياخذ عنه في الاندلس في وقته فمن اخذ عنه الشاطبي وابن علاق وابي محمد ابن جزي والاستاذ العجاطي والاستاذ الحفار والشيخ لوزير بن الخطيب السلماني والكاتب ابن زمرك في خلق كثير من طبقتهم ثم من الطبقة الثانية ابو يحيى بن عاصم واخوه القاضي ابو بكر بن عاصم والشيخ ابو القاسم بن سراج والمنتوري في خلق لا يحصون وله تاليف منها شرح جمل وشرح تقريب التهذيب وكتاب ينبوع عين الرش في تفريع المسالة الامانة بالاجرة وله فتاوى مدونة بايدي الناس ومن جمعها قال الشيخ ابن تركاط الاندلسي وله كتابة في مسالة الادعية اثر الصلوات على الهيئة المعروفة وقد رد عليه في هذا التاليف تلميذه ابو يحيى بن عاصم الشهيد في تاليف بديل انتصارا لشيخه ابي اسحاق الشاطبي رحم الله الجميع ومن شياخ ابن الخطيب ابو القاسم بن جزي ففي الاحاطة ما نلخصه محمد بن احمد بن محمد بن عبد الله بن يحيى بن عبد الرحمن بن يوسف بن جزي الكلبي ابو القاسم من اهل غرناطة وذوي الاصالة والنباهة فيها بيتا واصل سلفه من ولبة من حصن البراجلة نزلها اولهم عند الفتح صحبة قريبهم ابو الخطار حسام بن ضرار الكلبي وعند خلع دولة المرابطين كان نجدهم يحيى رياسة وانفراد بالتدبير وكان رحمه الله على طريقة مثلى من العكوف على العلم والاقتصار على الاقتيات من حرائث

والاشتغال

والاشتغال بالنظر والتقييد والتدوين فيها حافظا قايما على التدريس مشاركا في فنون من عربية وفقه واصول وقرآات وادب وحديث حفظة للتفسير مستوعبا للاقوال الجماعة للكتب مليء الخزانة حسن المجلس ممتع المحاضرة قريب الغور صحيح الباطن تقدم خطيبا بالمسجد الاعظم من بلده على حداثة سنه فاتفق على فضله وجرى على سنن اصالته قرا على الاستاذ ابي جعفر بن الزبير العربية والفقه والحديث والقرا وعلى ابن الكمار ولازم الخطيب ابا عبد الله بن رشيد وطبقتهم كالحضرمي وابن ابي الاحوص وابن مرطال وابو عامر بن ربيع الاسترني والولي ابو عبد الله الطنجالي وابن الشاط وله تاليف منها وسيلة المسلم في تهذيب صحيح مسلم والانوار السنية في الكلمات السنية والدعوات والاذكار المخرجة من صحيح الاخبار والقوانين الفقهية في تلخيص مذهب المالكية والتنبيه على مذهب الشافعية والحنفية والحنبلية وكتاب تقريب الاصول وكتاب النور المبين في قواعد عقايد الدين وكتاب المختصر البارع في قرا نافع وكتاب اصول القرا الستة غير نافع وكتاب الفوايد العامة في لحن العامة الى غير ذلك مما قيد في التفسير والقرآات وغير ذلك وله فهرسة كبيرة اشتملت على جملة كبيرة من علما المشرق والمغرب ومن شعره قوله في الابيات العينية ذاكرا مذهب المري وابن المظفر والسلفي وابي الحجاج بن الشيخ وابي الربيع بن سالم وابن ابي الاحوص **وغيرهم**

• لكل بني الدنيا مراغ ومقصد • فان مرادي صحة وفراغ •
• لابلغ في علم الشريعة مبلغا • يكون به لي للجنان بلاغ •
• فمن مثل هذا فليناس اولو النهى • وحبي من دار الغرور بلاغ •
• فما الغور الا في نعيم مؤبد • به العيش رغد والمراد مساغ •

وقال المناقب

• اروم امتداح المصطفى فيردني • قصوري عن ادراك ذلك •
• ومن لي بحصر البحر والبحر زاخر • ومن لي باحصاء الحصى والكوا •
• ولو ان اعضائي غدت السنة اذا • لما بلغت في المدح بعض ما ازى •
• ولو ان كل العالمين تالفوا • على مدحه لم يبلغوا بعض واجب •
• فامسكت عنه هيبة وتادبا • وعجزا واعظاما لا رفع جانب •
• ورب سكوت كان فيه بلاغة • ورب كلام فيه عتب لعاتب •

وقال

• يا رب ان ذنوبي اليوم قد كثرت • فما اطيق لها حصرا ولا عددا •
• فانظر الهي الى ضعفي ومسكنتي • ولا تزدني حر الجحيم غدا •

وقال

• وكم من صفحة كالشمس تبدو • فيسلي نضنها قلب الحزين •
• غضضت الطرف عن نظري اليها • محافظة على عرضي ودبني •

مولده يوم الخميس تاسع ربيع الثاني عام ثلاثة وستين وستمائة فقد وهو يحرض الناس يوم الكاينة بطريق صخرة يوم الاثنين سابع جمادي الاولى عام واحد واربعين وستمائة وعقبه ظامر بين القضا والكتابة انتهى واذكرني روي العين الصعب قول الشيخ ابي عبدالله محمد بن علي بن يوسف السكوني الاندلسي المعروف بابن لؤلؤة

رحمه الله ورضي عنه

• امن بعد ما لاح المشيب بمفرقي • اميل لزور بالغرور ويصاغ •
• وارتاح للذات والشيب منذر • بما ليس عنه للانام مساغ •
• ومن لم يمت قبل الممات فانه • يراع بهول بعده ويراغ •
• فيارب وفقني الى ما يكون لي • به للذي ارجوك منه بلاغ •

توفي المذكور بالطاعون سنة ٧٥٠ وكان خطيبا بحصن قارش رحمه الله ومن نظم ابن جزي المذكور قوله

• ايا من كفتا النفس عنه تفننا • وفي النفس من شوقي لهيب غرام •
• الا غاصبري كصبري وانما • على النفس من تقوى لاله لحام •

وقال ومما من التحيير في فن البديع وقول لسان الدين رحمه الله ولد عقب ظامر بين القضا والكتابة يريد به بنية البارع ابا بكر والعلامة ابا عبدالله والقاضي ابا محمد عبدالله ولنذكرهم فنقول اما ابو بكر فهو العلامة اخذ فنون الادب الغا وابوه الانوار السنية وهو من اهل الفضل والنزاهة وحسن الصمت والهمة واستقامة الطريقة عزب في الوقار ومالي الانتباض وله مشاركة حسنة في فنون من فقه وعربية وادب وخط ورواية وشعر لستموا ببعضه الاجادة الى غاية بعيدة وقرا على والده ولازمه واستظهر بعض تاليفه وتفقه وتادب به وقرا على بعض معاصري ابيه ثم ارتسم في الكتابة السلطانية لاول دولة السلطان مسكور السين معروفا بالنزاهة **ومن شعره**

• اري الناس يولون الغنى كرامة • وان لم يكن انذالا لرفعة مقدار •
• ويلوون عن وجه الفقير وجوههم • وان كان انذالا ان يلاقي باكبار •
• بنو الدهر جاهم احاديث جمة • فما صحموا الاحديث ابن دينار •

ومن بديع نظمه الصادر عنه تضمينه اعجاز قصيدة امرئ القيس بن حجر الكندي مقوله

• اقول لعزمي او لصالح اعمالي • الا صاحا انهى الطلل البالي •
• اما واعلي شيب سما فوق لمتي • سموحباب الماء حالا على حالي •
• انار به ليل الشباب كانه • مصابيح رهبان تشب لقفال •

• نهاني عن غي وقال منبها • الست تري الاعمار والناس احوالي •
• يقولون غيا لن تنعم برهة • وهل يعمن من كان في العصر الحالي •
• اغالط دهري وهو يعلم انني • كبرت والا يحسن اللهو امثالي •
• وهو سن نار السبب يتجنب لهوه • بانسة كانها خط تمثالي •
• اشيخا وثانيا فضل من كان عمره • ثلاثين شهرا في ثلاثة احوالي •
• وتسعفك الدنيا وما ان شغفتها • كما شغف المهنوء الرجل الطالي •
• الا انها الدنيا اذا ما اعتبرتها • ديار لسلمى عافيات بذي خالي •
• فان الذين استانروا قبلنا بها • لنا موا فما ان من حديث ولا صالي •
• دهلت بها غيا فكيف الخلاص من • لعوب تنسيني اذا قمت سربالي •
• وقد علمت مني مواعيد توبتي • بان الفتى يهذي وليس بعال •
• ومذ وقعت نفسي بحب محمد • هصرت بغصن ذي ثمار مثال •
• واصبح شيطاني الموانة خاسيا • عليه قتام سيئ الظل والبال •
• الا ليت شعري هل تعودن غزاية • لحلي كري كرة بعد اجفال •
• فانزل دانيا الدرسول تنيلها • قليلي منوم ما يبيت بوجال •
• فطوبى لنفس جاورت خير مرسل • بيثرب ادنى دارها نظر عال •
• ومن ذكره عند القبول تقطرت • صبي وشمالي في منازل قفال •
• حوار رسول الله مجد موثل • وقد يدرك المجد المؤثل امثال •
• ومن ذا الذي يثني عنان الرد وقد • كفاني ولم اطلب قليل من المال •
• الم تران الطيبة استشفعت به • تميل عليه هونة غير مجفال •
• وقال لها عودي فقالت لرنعم • ولو قطعوا راسي لديك واوصالي •
• فعادت اليها والهوى قاتل لها • وكان غدا الوحش مني على بال •
• رنا البعير قال ازمع مالكي • ليقتلني والمرء ليس بفعال •
• ولو رد بيخ بالرسالة شاهد • طويل الفتري والروق لخشن زيال •
• وحن اليه الجذع حنة عاطش • لغيث من الوسمي رابيه خال •
• واصلبن من نخل فدالتا ما له • فما احتبسا من لين مس ونتهال •
• وقبضة تراب منه ذلت لها الطلى • ومسنونة زرق كانياب اغوال •
• واضحى ابن حجر بالعسيب معقلا • وليس بذي رمح وليس بنبال •
• وحبك من سوط الطويل اضا • كمصباح زيت في قناديل ذيال •
• وبدت به الحجفا كل مطهم • له حجلات مشرفات على الغال •
• وياخذ رض تحت باغية دعلا • على هيكل نهد الجزارة جوال •
• وقد اخذت فارلفارس طامسا • اصابت عضا جزلا وكنت باجذال •

• ابان سبيل الرشد اذ سبل الهدى • تبين لاهل الحلم ظلا بتضلال •
• لاحذر خير العالمين انتقيتها • وريعت فذلت صبعة اي ذلال •
• وان رجائي ان لاقيه غدا • وانت بمقلي الخلال ولا قالي •
• فاوربي اما لي وما كل امل • بمدرك اطراف الخطوب ولا آل •

ولاخابر براعة هذا النظم واحكام هذا النسج وشد هذه المعارضة قلت وقد اذكرني هذا التصدير قصيدة الاديب حازم صاحب المقصورة اذ صدر قصيدة امرء القيس قفا نبك ولنذكرها هنا **قال رحمه الله**

• لعينيك قل ازرت افضل مرسل • قفا نبك من ذكرى حبيب ومنزل •
• وفي طيبة فانزل ولا تنس منزلا • بسقط اللوى بين الدخول فحومل •
• وزر روضة قد طال ما طاب نشرها • لما نسختها من جنوب وشمأل •
• وانوابك اخلع محرما ومصدقا • لدى الستر الا لبسة المتفضل •
• لدى كعبة قد فاز دمني لبعدها • على النحر حتى بل دمني محمل •
• فيا حادي الاباعر بي ولا تقل • حقرت بغيري يا امرء القيس فانزل •
• فقد حلفت نفسي بذاك واقسمت • علي والت حلفة لم تحلل •
• فقلت لها لا شك اني طائع • وانك منهما تامري لتفعل •
• وكم حملت في اظهر الغر رحلها • فيا عجبا من رحلها المتحمل •
• وغابتنا النخل الذي عاق عزمها • فقالت لك الويلات انك رجلي •
• بني هدي قد قال للكفر نوره • الا ايها الليل الطويل الا انجلي •
• تلاسور ما قولها ممبارض • اذا هي نصته ولا بمعطل •
• لقد ترلت في الارض ملة هديه • نزول الاماني ذي العباب المخولي •
• انت مغربا من مشرق وتعرضت • تعرض اثناء الوشاح المفصل •
• فقارت بلاد الشرق من زنة بها • بنسق وشق عندنا لم تحول •
• فصلى عليه الله ما لاح بارق • كلمع اليدين في يميني مكلل •
• بني غزا الاعداء بين ثلاثة • وبين اكام بعد ما متاتل •
• فكم ملك وافاه في زي سجد • بمجرد قيد لا وابد هيكل •
• وكم من يماني واضح جاه اكتسي • نصاف فوتى الارض ليس بارعزل •
• ومن ابطحي نيط منه نجاده • بجيد مم في العشيرة محول •
• اذا لوا بيد عن بروجهم العدى • كازالت الصفراء بالمتنزل •
• وفادوا ظباء لم لا نيل فيوى لا • كبيرانا بين في بجاد مزمل •
• وفضى حموعا قد فداجانعا • لنا بطن خنف ذي ركام عقنقل •
• واحموا وطيسا في حنين كانه • اذا جاش فيه حميه غلي مرجل •

وناداوا

وناداوا بنات البنع بالنظر المري • ولا تبعدينا من جناك المعلل •
وممزله سدت شهيق فاصرعي • بسهميك في اعشار قلب مقتل •
فما اعنت الا بدان درع بها اكت • ترايبها مصقولة كالكجنجل •
واضحت لوالنها وما لكها العدا • يقولون لا تهلك اسى وتجمل •
وقد فر منصاع كما فر خاضب • لذي مرات الحي ناقت حنظل •
وكم قال يا ليل الوغى طل فابلج • بصبح وما الاصباح فيك بامثل •
فليت جوادي لم يسر بي الى الوغى • وبات بعيني قائما غير مرسل •
وكم مرقى وطاس منهم بمسرج • متى ما ترق العين فيه تسهل •
وقرطه حزما كمصباح مسرج • اهان السليط في الذبال المفتل •
فيزبوا لها فوق هاويه طرفه • بباطرة من وحش وجرة مطفل •
وكم نبع من كافورتين بجانبي • انيث كقنوا النخلة المتعثكل •
ترفع ان يغزى لها شد شاذن • وارخاء سرحان وتقريب تتفل •
ولكنه يمضي كامر مزبد • يكب على الاذقان دوح الكنهبل •
ويغشى العدى كالهم او كالمنا او • كجلمود صخر حطه السيل من علي •
جياد اعادت رسم رسم دارسا • ومنزل عند رسم دارس من معول •
وريعت بها خيل الغيارفا حتت • حوافرها في صون كر وتزيل •
سنت عريا من نسوة العرب تبتني • اذا ما اسبكرت لين درع وبجول •
وكم من سبايا الفرس والصفر • نوم الضحى لم تنتطق عن تفضل •
وحزن بدورا من لياليّ سورها • نضل العقاص في مثني ومرسل •
وابنت بارض الشام هاما كانها • بارجائها القصوى اباريس عضل •
وما جف من حب القلوب سورها • وقيعانها كانها حب فلفل •
لحضرما دبت ولا بنت بها • اساريع ظبي او مساويك اسحل •
سذا طيرها في ممزر ذي اروة • وساق كانبوب السقي المذلل •
فشدت برو ض ليس يزل بعدها • بكل مغار الفتل شد بيذبل •
وكم بجرت في الغيط نخلي وداره • عذاري دواري في الملا المذيل •
وكم اذ لجت والغتر تهفو هزيز • ويلوي بانواب الحفيف المثقل •
وخض سيول افقن بالبد بعدما • اثرن غبارا بالكديد المرجل •
وكم ركزوا رحا بدفص كانه • من الليل والقنا فلكة مغزل •
فكم بتن حصنا حوف حصنهم العدا • ولا اظلما الا سيدا بجندل •
فهدت بعضب يثيب بعد صقاله • بامراس كتان الى صم جندل •
وجيش يا قضي الارض اتى حرانه • وارداف اعجازا وناء بكلكل •

بدلنا الصفي دكا ولو مر بعضه ... وابين ض استنار بيذبل
دعي النصر والتاييد امامه ابحى ... على اثر ينادي مرطم رحجل
صحاب مر واهام العداة وكم فرو ... ضفيفشوا او قد بد معجل
وكم اكرو اما طاب من لحم حضنة ... وشحم كهداب الدمقس المفتل
وكم حسن من غير الم يبق بتنها ... دراكا ولم ينضح بماء فيغتسل
حكى طيب ذكرا مهم ومتركنا حهم ... مذاك عروسا او عضان حنظل
لامداح خير الخلق قلبي قدما ... ولاسيما يوم بدان جلجل
واصبح عن امر الحوادث ما سلا ... وجاذا تها ام الرتاب بماسل
وكن في مديح المصطفى كمدبج ... يتلبك كفيه بخيط موصل
واعمل به الاحزي ودنياك دع فقد ... تمتعت من لهو بها غير معجل
وكن كئيبا للفواد منابيا ... يصيح على نعز اله غير موتل
يناوي الهي اذ دنى قد عدا ... على بانواع الهموم ليبتلي
فكن لي مجيرا من شياطين سهوة ... على حراص لو يشيرون مقتلي
وبيدد نياه اذا ما تذللت ... افاطم مهلا بعد مذا التدلل
فان تقتلي حلي بخير وصلته ... وان كنت قد زمعت مرمي واجلي
واحسن بقطع الحبل منك وبته ... مثلي يا بي من يا بك تثلي
ايا سامعي مدح الرسول تشوقوا ... نسيم الصباجات بري لقرنفل
وروضة حمد للنبي محمد ... غذاها بماء المزن غير المحلل
ويا من ابى الاضغاما ان يمتدحوا ... وما انا ري عنك العماية تنجلي
فلو مطفلا انشدتها لفظها اوت ... فالهتها عن ذي تمايم معزل
ولو سمعته عصم طود مالها ... فانزل منها العصم في كل منزل

انتهت وقد عرفت بجازمرمذا في ازهار الرياض وذكرت خمسة من نظمه ومن بارع ما وقع له

قوله

او دوا لمدامة فالنسيم مثوج ... والروض مرقوم البرود مدبج
والارض قد لبت برود بحالها ... فكانما هي كاعب تتبرج
والنهر مما ارتاح معطفه الى ... لقي النسيم عبابه متموج
يسعى الاصيل بعنجدي شعاعه ... ابدا يوشي صفحه ويدبج
وتروم رايدي الريح تلبط كتبي ... فتزين حسنا مما هي تنسج
فارح لشرب كوس راح نورها ... بل نارها في مائها تتوهج
واسكر بنشوة لحظ من لحبته ... او كاس خمر من لماه تمزج
فاسمع الي نغمات عود نطبي ... قلب الخلي الى الهوى وتهيج

بم وزر سعدان مثالها ... ومثالها طبقا تها تتدرج
من لم يهيج قلبه هذا فما ... للقلب منه محرك ومهيج
فاجب فقد نادي بالسن حاجة ... للانس ذمر للهموم مفرج
طربت جمادات وافصح اعجم ... فرحا واضبح من سرور يهزج
افيضل الحي الجماد مزية ... والحي للسراء منه اخوج
ما العيش الا ما نعمت به وما ... عاطاك فيه الكاس ظبي اذعج
ممن يروقك منه رد فحرف ... عبل وخصر واختصار مدمج
فاذا نظرت تلطفا ولعفة ... ولصفحة منه بدت تتاجج
ايقنتان تلاهمز وما غدا ... من تحتهما يادا ويتموج
ليل على صبح على بدر على ... غصن تحمله كثيب رجرج
كاس وحبوب يظل بلحظه ... قلب الخلي الى الهوى يتدرج
ياصاح ما قلبي يصاح عن هوى ... سيان بينهما المنى تستنتج
وبمهجتي الظبي الذي في اضلعي ... قد حل ومنو يبتهما ويوهج
ناديته حادي عيس نوم النوى ... والعيس تحذي والمطايا تحدج
فتنا بها الحادي اوذع مهجة ... قد حاز ها دون الجوانح منوذج
لما توا قفنا وفي احداجها ... قمر منير بالهلال متوهج
ناديتهم قولوا لبدر كم الذي ... بضيائه تسري الركاب وتدلج
يحيي الخليل بلفظه او لحظه ... تطغى غليلا في الحشا يتاجج
قالوا اتحاف يزيد قلبك ابتجا ... فاجبتهم حلوا اللواعج تلبج
وبكيت واستبكيت حتى طالما ... غبرا تنا بحر بحر يمرج
وبقينا فتح بعدنم باب المنى ... ما بيننا طورا وطورا يزرج
واقول يا نفس اصبري فلعل ذا ... بصباح قرب ليلها يتبلج
فترقب السوا من دمنر سجا ... والدمر من ضد لضد يخرج
وترج فرحة كل هم طارق ... فلكل ثم في الزمان تفرج

وتذكرت ممن اجيمية ابن قلاقس وهي

عوضت لعترض الصباح الابلج ... خورا في طرف الظلام الاذعج
فتمزقت سيم الدجى عن عزيق ... شمسين في افق وكلة ممزوج
ووراء استار الحمول لواحظ ... غارت لمعتدل الوشيح الاعوج
من كل مبتسم السنا داجري ... دمع البخيع من الكمي الاهوج
ولقد صحبت الليل قلص برده ... لعباب بحر صباحه المتموج
وكان منتثر النجوم لآلي ... نظمت على صرح من العبر ورج

• وسهرت ارقب من سهيل خافقا • منفردا وكانه قلب السبحي •
• واستعبرت مثل السما فاضحك • منها نفور مخوف ومدلج •

ولنعد الى ذكر ابي بكر بن جزي فنقول وله تقييد في الفقه على كتاب والده المسمى بالتوانين الفقهية ورجز في الفرايض واحسانه كثير وتقدم قاضيا للجماعة بحضرة غرناطة ثم سنة سبع عام ستين وستمايه ثم صرف عنها ثم لما توفي الاستاذ الخطيب العالم الشهير ابو سعيد فرج بن لب رحمه الله وكان خطيب الجامع الاعظم بغرناطة ولي عوضا عنه استاذا او خطيبا عام اثنين وثمانين وستمايه فبقي في الخطابة ثلاثة اعوام ثم توفي واظن وفاته اخر عام خمسة وثمانين وستمايه رحمه الله واما اخو ابي عبد الله محمد فهو الكاتب المجيد اعجوبة الزمان وتوفي بفاس رحمه الله عام ثمانية وخمسين وستمايه وقيل وثمانين الصواب ان وفاته اخر شوال من السنة قبلها حينما الفيته بخط بعض اكابر الثقات بداره من البيضا وبني فاس الجديد قرب مغرب يوم الثلاثا التاسع والعشرين لشوال من عام سبعة وخمسين وستمايه وكان دفنه يوم الاربعا بعد صلاة العصر وراء الحايط الشرقي الذي بالجامع الاعظم من المدينة البيضا وكان مولده في شوال من عام واحد وعشرين وستمايه انتهى قال الامير بن الاحمري في نشر الحانا ذركته وراينه وهو من اهل بلدنا غرناطة وكان ابوه ابو القاسم محمد بن الحبتين بها عالم الاندلس الطاير صيته منها الى تلمسان وقتل شهيدا بطريق بعدان ابلى بلاحسنا وابو عبد الله ابنه هذا كتب بالاندلس في حضرة ابن عم ابينا امير المسلمين ابي الحجاج يوسف وله فيه امداح عجيبة ولم يزل كاتبا في الحضرة الاحمرية الى ان امتحنه امير المسلمين ابو الحجاج انتهى ويعني ابن الاحمر بهذا الامتحان انه ضربه بالسياط من غير ذنب اقرفه بل ظلما مبينا هكذا البينة في بعض المقيدات **ثم قال** ابن احمر فنهض الرحال عن الاندلس واستقر بالعدوة فكتب بالحضرة المرينية لامير المسلمين ابي عنان الى ان توفي بها رحمه الله وكان رحمه الله طلع في سما العلوم بدرا مشرقا • وسارت براعته مغربا ومشرقا • وسما بشعر فوق العرقدين كما اربى بشعر على السعدي والطيبي له باع مديد في التاريخ واللغة والحساب • والنحو والبيان والاداب بصير بالفروع والاصول والحديث • عارف بالماضي من الشعر والحديث • ان نظم انسال اباذويب برقته • وتضيا بمنصبه بحسن مساقها وضبطه • ومن ورب هذا الشان • وفارس هذا الميدان • ومع تفننه في الشعر فهو في العلوم قد نبغ وما بلغ احد من شعرا عصره منه ما بلغ بل سلموا التقدم فيه اليه • والتوا زمام الاعتراف بذلك في يديه • ودخلوا تحت راية الاداب التي حمل اذ ظهر ساطع براعته ظهور الشمس في الحمل **انتدبني** لنسبه يمدح امير المسلمين ابا الحجاج يوسف امير المسلمين ابي الوليد اسماعيل عم ابينا ابن جدنا الرئيس الامير ابي سعيد فرج هذه القصيدة البارعة

وحذف منها

وحذف منها التراء المهملة

• فتمايا بوضاح الستي وهاج • من تحت مسدول الذوايب داج •
• وبابلج بالمسك حطت نونه • من فوق وشنان اللواحظ ساج •
• وبحسن خد دبجت صفحاته • فغدت تحاكي مذهب الديباج •
• وبمبسم كالعقد نظم سلكه • ولمزحكي الضهباء دون مزاج •
• وبمنطق تصبوا القلوب لحسنه • انسي المسامع نغمة الامشاج •
• وبمايس الاعطاف تثنيه العشي • فيميس كالخطي يوم رهياج •
• ومنعم مثل الكثيب بقفله • مستضعف ينكو من الادماج •
• وبموعد للوصل انجز فجاة • من بعد طول تمنع ولجاج •
• وباكوس اطلعن في جنح الدجي • سمس الستلاقة في سماء زجاج •
• وحدايق سحب السحاب يوله • فيها وبات لها النسيم يناج •
• وجداول سلت يشوفا عندما • فجيت بجيش للصبي عجاج •
• وبالحوان قد تضاحك دكه • عين الغمام بمدمع لجاج •
• وقدود اغصان تمثل كانها • تخفي حديثا بينها وتناج •
• وحمايم يهتفن سجوا بالضحى • فهد لهن لذي الصبابة ساج •
• ان المعالي والعوالي والندي • والباس طوع يدي ابي الحجاج •
• ملك تتوج بالمهابة عندما • لم يستجر في الدين لبس التاج •
• واقام حكم العدل في ايامه • فالحق ابلج واضح المنهاج •
• نمو مفقدا لعافي ومغنى المعتفي • ومذل للعافي وعوف اللاج •
• ماضي العزيمة والسيوف كليلة • طلق المحيا والخطوب دواج •
• علم الهدى والناس في عمياقه • ضلوا لواقع الحادث المحتاج •
• ليث الوغى والخيل تزحى بالقنا • والبيض تنهل في دم الاوداج •
• يتقشع الاظلام اذ يبدو له • وجهه كمثل الكوكب الوهاج •
• من آل قبلة من ذوابة سعدها • اعلى بني قحطان دون خلاج •
• حيث العلى ممدودة الاطناب لم • تخلق معالمها يد الانهاج •
• والاعوجيات السوابق تمتطي • فتظل الافاق سحب عجاج •
• والبيض والاسل الذوابل تمتطي • بحج الكماة بابلغ الازعاج •
• بحر ليوسف جمعتا شتاته • اعيى سواه بعد طول علاج •
• مولاي هاك عقيلة تزمو علي • اخواتها كالعادة المعتاج •
• انشا عيد خالصا لك حية • ومن العبيد مداهن ومداج •
• اوى الى اكناف نعماك التي • ليست اليه صلاتها بخراج •

• ستاق ميدان البلاغة والوغا • لستعاب كل منهما ولاج •
• جابت اخت الزاي منها عامدًا • فاتت من الاحسان في افواج •
• فافتح لها بابا لتقبل واولجن • اذ اكما ما ينبغي من حاج •

ثم قال ابن الاحمر وانشد لي ايضا لنفسه يمدح امير المؤمنين للتوكل على الله ابا عنان

فارس ملك المغرب

• ان قلبي لعهدة الصبر ناكث • عن غزال في عقدة السحر نافث •
• اضرم النار في فؤادي وولي • قايلا لا تخف فاني غايث •
• ورماني من مقلتيه بسهم • ثم قال اصطبر لسان وثالث •
• كم عدول اتى يناظر فيه • كان نعذاله على الحب باعث •
• ويمين اليتها بالتسلي • فقضى حسنه باني حانث •
• صدع الله قلب كل عميد • صدعت سلمه صروف الحوادث •
• فهو يهفو الى البرود ويزوي • عن نسيم الصبا ضعاف الاحادث •
• سلبته الاسجان الابتايا • من اماني جالهن رثاث •
• وبكاء على عهود مواض • ملات صدره مموما حداث •
• لست وحدي اشكو بلبلة حدث • ان داء الغرام ليس بحادث •
• يا مضيع العهود والله يعفو • عنك اني ارتضيت حظ ناكث •
• عزني منك والجمال غرور • وظبي اللحظ في القلوب غواث •
• مقل يقتسمن اعشار قلبي • بالروض مني فتستام الوارث •
• كيف غيرت بانتزاحك حالي • وتغيرت لي ولست بحارث •
• فرط حبي وفرط بخلك الا • ان عيبتك بالفتون نوافث •
• وندي فارس وحبك ردا • قول من قال سد باب البواعث •
• ملك الناس والندي فهو بالسيف وبالسيب غايث اوغايث •
• محرز المجد والثناء فهذا • سائر في الورى وذلك لايث •
• اوطا السهب رجله وترقى • ساعدا في سمو غير ماكث •
• قد رات ترى وما الحقته • ونجوم خلف القصور لواث •
• ولله المغربات لابي العقبان من فوقها الليوث الدلامث •
• مطلعات من كل سهل هلالا • فلهذا نجلو دجى كل حادث •
• ان ترافقن فالجبال الرواسي • اوتساقين فالعيون الحمايث •
• والمواضي كانها قد اعترت • حد الدهر منه عند المباحث •
• مي نار محرقات الاعادي • ومني ماء مطهرات الجنايث •
• فيردن الوغا دكورا عطاشا • ثم يصدرن ناهلات طواث •

من معانيه

• من معانيه قد رايناه عيانا • كل فضل بنصة من يحادث •
• خلق كالنسيم مر سحيرا • بالازاهير في البطاح الدماث •
• في سبيل الاله يقصي ويدني • ويوالي في ذاته وينساك •
• سرف الملك منه شام وحام • فقدته سام وحام ويافث •
• هاكما من بنات فكري بكرا • ليس يسمو الها من الناس طاث •
• ذات لفظ لا يعتريه اختلال • ومعان لا تنتحيها المباحث •
• رعما العريض ابقوا بقايا • كنت دونا لورى لهن الوارث •
• من اراد انتقادها فهي هاذ • عرضة البحث فليكن خدباث •

ورايت بخط ابن الصباغ العقيلي على هامش قوله وندي فارس وحبك ردا البيت ما نصه ما ابتدع تخلصه للمدح واطيفه فانه اشار الى قول الشاعر زاد اعليه بالتبكيت • قالوا اتركت للشر قدر ضرورة • باب السماحة والملاحة مغلق •
• مات الكرام فلا كريم ترتجى • منه النوال ولا مليح يعشق •

انتهى وقيل ان السلطان باعنان اطلع من برجي يشاهد الحرب بين الثور والاسد على ما جرت به عادة الملوك فقال الابرجي المذكور في وصف الحال

• لله يوم بدا الحرب مزيه • من العجايب ما لم تجر في خلدي •
• لاح الخليفة في برج العلى قمرا • يشاهد الحرب بين الثور والاسد •

ومن بارع نظمه رحمه الله قوله

• ابا حسن ان شتت الدهر شملنا • فليس لود في الفؤاد ثبات •
• وان خلت عن عهد الاحاف لم يزل • لقلبي على حفظ العهود ثبات •
• وبيني سرت مني اليك اسارة • الم تتقدم قبلها حسنات •

وقوله ومن بحال مرض

• ان ياخذ السقم من جسمي مآخذه • واصبح الغوث من مرى على خطر •
• فان قلبي بحمد الله مستبط • بالصبر والشكر والمنفع والضرر •

وحكي ان الفقيه الرحالا ابا اسحاق ابراهيم بن الحاج المنيري بقي في خلوة جميع شهر رمضان المعظم من عام سبعة وخمسين وسبعماية فلما خرج في يوم عيد الفطر انشد صهره ابو عبد الله بن جزي المذكور لنفسه

• ما سر ارا البدور الا ثلاث • فلماذا اراي سرارك شهرا •
• انتجلته سرار العام • ثم تبقي في ساير العام بدرا •

وحكي انه كتب للرايس صاحب القلم الاعلى والعلامة بناس ابا القاسم بن رضوان يطلبه منه شراب سكنجبين وقصد التصحيف بقوله

• احسن ذا ان بينك نجيب • سربه بر مرضي •

نصحيفتهم • تصحيفهم احب شراب • سكبجبين بشربه مرضي •

قال فجاوبني ابن رضوان بقوله اذا برك نفيس بصحيفة مقلوبا يشفيك ربنا

ومن نظم ابن جزي المذكور قوله

• رعى الله عهدا بالمرية ما ارى • به ابدا ما عشت في الناس ناسي •
• وكيف ترى بالله صحبة معشر • محاهد بعضهم وابن عباس •

وقوله في الزاوية التي انشاها السلطان بوعنان

• هذا محل الفضل والايثار • والرفق بالسكان والزوار •
• دار على الاحسان شيدت والتقى • فجلوها الحسنى وعقبى الدار •
• هي ملجا للوارد ين ومورد • لابن السبيل وكل راكب سار •
• انار مولانا الخليفة فارس • اكرم بها في المجد من امار •
• لازال منصورا اللواحظ مظفرا • ماضي العزائم سامي المقدار •
• بنيت على يد عبد هم وخديم با • بهم العلي محمد بن حدار •
• في عام اربعة وخمسين انقضت • من بعدهم سبعين في الاعصار •

ومن نظمه قوله موريا

• وما انسى لاجبة يوم بانوا • تخوض مطيهم بحر الدموع •
• وقالوا اليوم منزلنا الخطا • فقلت نعم ولكن من ضلوع •

وقوله موريا

• ورب يهودي اتى متطببا • ليأخذ ثارات اليهود من الناس •
• اذا جس نبض المرء وذي بثنيه • سريعا الم تسمع بنكبة حساس •

وقوله

• من اي اسجاني اليك جنت النوى • اشكوا العذاب ومن بي تتوى •
• من وصلي الموقوف او من بحرك الموصول او من نويك المقطوع •
• من حديث توليني • وتوليني خيرا فتحجا ليس بالموضع •
• سرويه حدي مسندا عن اذنبي • عن مقلتي عن قلبي المجموع •

واول القصيدة

• ذئبت حشاشة قلبي الصدوع • بين السلام ووقعة التوديع •

وقد ضمن سطرها الفقيه عبيد شارح الحلية اذ قال من قصيدة **مطلعها**

• انمي دموعك ساعة التوديع • يا مقلتي عن زوجة بتجبيع •

بقوله

• يوم استقلت عيسهم وترحلوا • ذئبت حشاشة قلبي الصدوع •

وقوله

• بحدي وجسمي والفؤاد وادمعي • شهود بهم دعوى الغرام تصح •
• ومن عجب ان ارجح الناس نقلهم • وكلهم ذو جرحة فيه تقدح •
• فجسمي ضعيف والفؤاد مخلط • ودمعي مطروح وخدي مجرح •

وقوله

• يا محاكيت الحسن به • احرفا ابدع فيها وبدع •
• ميم ثغر ثم نون حاجب • ثم عين هي تتميم البدع •
• انا لا اطمع في وصلك لي • وعلى وجهك مكتوب امنع •

وقال

تضعيف

• جي بالسماع اذا ما جئت في غرض • فني العبوس لدى الحاجات تعطف •
• سماحة المرء تنبي عن فضيلته • فلا تكن منك منها اسطعت •

وقال

• لا تسامح دنيا اذا ما • قال في فاضل كلاما رديا •
• ان فضل الدنى فانزال المثل • الفضل يزري عليهم عليا •

وقال

• خذ من القول بعضه فهو اولى • وتحفظ مما يقول العداة •
• فاحترز من غرور الاقوال واعلم • ان الاقوال بعضها كذبات •

وقال

• يا فاضل الاخيار كنهما • تحرز المجد الاثيلا •
• لا تكن مثل سراب • ري لم يسق غليلا •
• انما انت حديث • فلتكن ذكرا جميلا •

وقال

• الصمت عز حاضر • وسلامة من كل شر •
• فاذا نطقت فلا تكثر • واجتنب قول الهذر •
• وحذار مما يبتغي • وحذار من طرق الغرر •

وقال

• سلامة الانسان في وحدته • والسنة فيها وفي حرفته •
• ما بقي اليوم صديق ولا • من ترتجي النصرة في صحبته •
• فقر في بيتك تسلم ودع • من ابتلي بالناس في محنة •

وقال

• مطاوعة النسا الى الندامة • وتوقع في المهانة والغرامة •
• فلا تطع الهوى فيهن واعدل • ففي العدل الترفي والسلامة •

وقال

كانت مشاورة الاخوان في زمن • قول المشاور فيه غير متهم
والان قد يخدع الذي تشاوره • اسماقا او خصما يكيدك في الكلم
فاضرع الى الله فيما انت تقصده • يهديك للرشد في الافعال والكلم

وقال

عد عمن يراك تصغر عنده • وتحفظ من قربه وابنه
ان من لا يراك في الناس خيرا • منه فالخير في التحفظ منه

وقال

رزانة المرء تعلي قدره ابدا • وطيشه مستقط له وان شرفا
قرب بنفسك عن طيش تغابه • وان تكن حزت معه العلم والشرفا

وقال

الصدق عز فلا تعدل عن الصدق • واحذر من الكذب المذموم في الخلق
من لازم الصدق هابته الورى وعلا • فالزمه دارا تعز بالعز والسبق

وقال

ليس التفضل يا اخي ان تحسنا • لاخ يجازي بالجميل من اثنا
ان التفضل ان يجازي من اسا • لك بالجميل وانت عنه في غنا

وقال

من واصل اللذات لا بد ان • تعقبه منها الندامات
فخذ من اللذات واترك ولا • تسرف ففي الاسراف افات

وقال

دع معجبا بنفسه • في غيه ولبسه
لا يقبل النصح لها • من نحوه بؤاسه
فخله الكينة • وعجبه بنفسه

وقال

عتب الصديق دلالة • منه على صدق المودة
فاذا يقول وقصده • التوبة عما قام عنده
فاحلم اذا عتب الصديق • ولا تخيب فيك قصده

وقال

نرجي في النوائب الاخوان • نعم لذي كل سنة اعوان
فاذا لم يباركوا فسوا • نعم والاعداء كينما قد كانوا

وقال

انضر اخاك على علاته ابدا • تهب وتملك سبيل العز والظفر
ولا تدعه الى الاسمات مطرحا • فان ذلك عين الذل والصغر

وقال

من عز كانت له الايام خادمة • تريه اما له في كل ما حسين
ومن هن اولعت فيه المدى وقرا • له النوائب في ثوابها الجون

وقال

خل المنجم يهذي في غوايته • وافصد الى الله رب النجم والفلك
لو كان للنجم حكم لم تجد احدا • يخالنا النجم الا اهند في درك

وقال

حماية المرء لمن يصحب • تدل ان اصله طيب
لا خير فيمن لا يرى ناصرا • صديقه وموله ينسب

وقال

يا عاتبا من لا له همة • الا ابتدالي متى يغتب
لم يشع الميتا وتبضرا لا عمى بحال كل ما يطلب

وقال

لا يعرف الفضل الا اهل الفضل الا اولوا الفضل من اهل العقل
هيهات يدري الفضل من ليس له فضل ولو كان من اهل النبل

وقال

لا تطلب المرء بما اعتدت من • اخلاقه والمرء في وهن
تنتقل الاخلاق لا شك مع • تنقل الحالات والسنن

وقال

لا تقاطل ما عشت غيرك الا • بالذي انت ترتضيه لنفسك
ذاك عين الصواب فالزمه فيما • تبتغيه من كل ابناء جنسك

وقال

باعد الناس يوالوك • وانتزل عنهم تهابوك
فاذا ما تصطفيهم • وقعوا فيك وعابوك

وقال

اياك لا تخذل الصديقا • وازع له العهد والحقوقا
نصرته ما قدرت عز • عهده للعلي طريقا
فلا تسامح به عدوا • وكن له ناصرا حقيقا

وقال

• حدث جليسك ما اصغى اليك فان • تراه يعرض فاقطع عنه وانصرف •
• خفف فقد يضجر الذي تجالسه • طول المقام او التحدث في مرف •

وقال

• جماع الخير في ترك الظهور • واظهار التواضع والبرور •
• وفي اضدادها من غير شك • جميع وجوه انواع الشرور •

وقال

• محبة الدنيم طوع البشر • فاقنع من المرء بما قد حضر •
• وقس على نفسك في بذله • تقف على تحقيق عين الخبر •

وقال

• لا يلم غير نفسه كل من قد • عرض النفس ان تهان فذلا •
• ينظر العاقل الامور فيأبى • اذ يرى منه غير ما مولاي •

وقال

• اعذر الناس من اتته المضرة • من اخ كان يرتجي منه نفعه •
• لصديق عض بالشراب فكان • اهلك فيما رجاه بدفع ضره •

وقال

• سلم تعش سالما بما تقال • من يعترض يعترض في كل حال •
• نقد الفتى غافلا عن عيبه • لا يرتضي عند ارباب الكمال •

وقال

• تواضع المرء ترفيع لمرتبته • وكبر ضعة من غير ترفيع •
• في خفض الكبر ذل لا اعتزاز له • وفي التواضع عن غير مدفوع •

وقال

• اياك لا تنكر فضيلة كل من • تدري فضيلته فتزري بالحسد •
• انكارها يحني عليك تنقصا • ويزين شرفا يديم لك الكمد •

وقال

• انصر اخاك ما استطعت فانما • تغتر بالاخوان ما عزوا •
• من يخذل الاخوان يخذل نفسه • وهن وما لهوانه عز •

وقال

• اذا جزاك بسوء من اساءت له • فذاك عدل وما في العدل من زلل •
• جزاسيئة بالنصر سيئة • لا حيف في ذاك في قول ولا عمل •

وقال

• نفس وشيطان ودنيا والهوى • يا رب سلم من شرور الاربعه •

• انت المخلص من رجاك وانني • ارجوك فيما اتقي ان تدفعه •

وقال

• لا تغظم يا اخي نفسك ان شئت السلامة •
• من يعظم نفسه يحن امنها نا وسلامه •
• فتواضع تلق عزا • واختفاء وكرامه •

وقال

• دع لذة الدنيا فمن يبتلي • بحبها ذاق عذاب السموم •
• لذاتها حلم وايامها • لمح ولكن كم لها من هموم •
• محبة الدنيا هلاك فمن • يروضها اهلكها ما يروم •

وقال

• كل خل بعد ما انت تخطي • لا تقول على صفاء وداده •
• انما الخل من تناسى خطايا • ك ويبقى له جميل وداده •

وقال

• من عامل الناس بالانصاف شاركهم • فيما لهم واجتوه بلا سبب •
• انصافك الناس عدل لا تزال به • تعلو الى ان ترى في ارفع الرتب •

وقال

• قل جميلا ان تكلمت والا • تقل الشر فعقبى الشر شر •
• من يقل خيرا ينل خيرا ومن • يقل الشر اذا يجني الضرر •

وقال

• اذا التامت امورك بعض شيء • بارضك فاستقم فيها ولا رم •
• فما في غربة الانسان خير • وما بالغربة الدنيا تلام •

وقال

• الى متى تسترح من جي العنان • قل يا اخي حتى متى ذا الحران •
• ارجع الى الله وخل الهوى • فما الهوى يا صاح الا هوان •
• قد انذر الشيب فهل سامع • انت فمصغ للذي قد بان •

وقال

• من يكفر النعمة لا بد ان • يسلبها من حيث لا يشعر •
• ومن تكن شيمته كفرها • فدامت له نامية تكثر •

وقال

• اعذر اخاك الفقر فيما ان • يضيق ذرعا بنفسه •
• الفقر موت لمن يمت • ما بين ابناء جنسه •

وقال

• كما تدين انت يا صاحبي • تدان فاعمل عمل الفاضل •
• انت كما انت تحل الذي • تزين النفس من الباطل •
• وان انت لم انت ادرذا • حسبك فاحذر زلل العاقل •

وقال

• مالك ما انفقته قربة • لله والباقي حساب عليك •
• فقدم المال ترد امنا • من بعد ونمو ثوابا لديك •

وقال

• دع مدح نفسك ان اردت زكاها • فيمدح نفسك في مقامك تسقط •
• ما انت تخفضها يزيد علاها • والعكس فانظر اي مالك احوط •

وقال

• ذو النقص يصحب مثله • فالشكل بالف شكله •
• فاصحب اخا الفضل كما • تفقو بفعلك فعله •
• انا تري المسك دابا • يكسب طيبا بحله •

وقال

• من عيني المرء يبدو ما يكنه • حتي يكون الذي يرعاه يفهمه •
• ما يضمر المرء يبدو من شمائله • لناظر فيه بهديه توسمه •

وقال

• اما الدنا خيال • واما فيها خيال •
• جمها سكر ولكن • وضلها ما ان ينال •
• فنه عن هواها • فهو اضلال •

وقال

• قلما يودك من لا يعرفك • فتحذر من صديق يا لفتك •
• لا تثق بالود من تصطفي • كم صديق تصطفيه تتلفك •

وقال

• لا تضجرن في الامور وارض عما • يقضي به الله فهو مكتتب •
• ما قدر الله لا مرد له • فما يفيد العناء والتعب •

وقال

• تنزه عن دنيات الامور • وخذ بالحزم في الامر الخطير •
• واسراف الامور لها جماك • وحظر في لبها وفي الظهور •
• وفي سفسافها لا تك وهن • وتمهين بين مدي الدهور •

وقال

• من يبتلى من اهله بمنغص • يصبر فما احد بغير منغص •
• من ازمنت بالوجه منه قرحة • يعزم على ضرسين مخصص •

وقال

• من كان في غربة داره • وكر المسي الي داره •
• قبل يدا تنجز عن قطعها • ولن لمن تحتي من اضراره •

وقال

• لا تبتغ النعمة من جايع • لم يرها قبل لابا آبيه •
• لا ترتح الا انا ما لم يكن • ملان قد انعم من مائيه •

وقال

• مروءة المرء راس ماله • وصونه اشرف اعتماله •
• من لم يصن نفسه تزدي • وزل عن رتبة اكتماله •

وقال

• ترك المطامع عز • واليأس راحتي وانزه •
• هيهات يغتر مثري • اضحي للاطماع نهزه •
• نزاهة النفس عز • ماذل ما يتزنن •

وقال

• تعظيمك الناس تعظيم لنفسك في • قلوبهم لا غداطرا او لا ودا •
• من يعظم الناس يعظم في النفوس بلا • سوء وينل عزا لا عزا •

وقال

• اقنع من الناس بمقدار ما • يعطون لا يتبع منهم مزيد •
• حسبك من كل امر قدر ما • يعطيك فالاطماع ما ان تبيد •

وقال

• لن اذا كانت الامور صعابا • وتواضع لها تجدها قرابا •
• دار من شيت تنتفع منه واترك • صولة الكبر فهي تحي عذابا •
• لا تكن تاخذ الامور بعنف • من يماحي الامور بالعنف خابا •

وقال

• سامح الناس اذا ساوا اليكا • وتغافل اذا تجنوا عليكا •
• ما تري كيف انت تعصي ومولاك يزيد الانعام دابا عليكا •

وقال

• اغتنم ساعة الانس • وانس ما كان بالامس •

• ليس للمرء من الدنيا • سوى راحة نفس •
• من يكن خلف يوم • باع دنياه بخمس •

وقال

• حبك الشيء يعطي قبحه • فتراه حسنا في كل حال •
• لا يرى المحبوب الا حسنا • كان قبح فيه مع ذا او وجال •
• حتم الحب على ذي الحب الا • يرى المحبوب الا في كمال •

وقال

• يحسب الناقص ان الناس قد • عزلوه في صنعته •
• لا يرى الناقص الا انه • كامل من بغته في صفته •
• غلط المرء يعطي عقله • ان يرى النقص الذي في جبته •

وقال

• ايام عمرك هذي • ساعاتها راس مالك •
• فاحرص على الخير فيها • قبل او انا زوالك •
• فانما انت طيف • تحتات سبل المهالك •

وقال

• تجد الناس على النقص ولا • تجد الكامل الا من ومن •
• زمن الباطل واف في اهله • وكذاك الناس اشباه القرن •

وقال

• قل جميلا اذا اردت الملا • تجد عزا منهنا مستدام •
• ان قول الفتى يوزن بعضا • وصغارا عند الورى وملام •

وقال

• حسن الظن تعش في غبطة • ان حسن الظن من وافي الجبن •
• من يظن السوء يجزى مثله • فلما يجزي قبيح بحسن •

وقال

• ان تبغ اخوان الصفا فهم • تحت التراب تنقلوا للبتر •
• اخوانك اليوم كازمانهم • مشتبهون في جميع الامور •

وقال

• من يبتغ الود من الناس يكن • لما قالوه بالناسي •
• اعفر عن الناس تنل ودهم • انك لا تغني عن الناس •

وقال

• اعيت عن الناس الحيل • وبار فيهم العمل •

في اي

• باي وجه املوا • تخيب منهم الامل •
• فانزل العزلة عنهم • قبح من كل خلل •

وقال

• لا ترج غير الله في شيء تنل • ما تبتغيه وتكف كل تخوف •
• الله اعظم من رجوت فثق به • فهو الذي اعطى واحيى من كفى •

وقال

• توسل الى الله في كل ما • تحب بمحبوبه المصطفى •
• تنل ما تحب كما تبتغي • وحبك جاها به وكفى •

انتهى ما لخصت واخترت من الكتاب المذكور ومن نبذة من كتابة الابيات المهذبة في المعاني المغربة فمن ذلك

قوله

• اكتم السر واجعل الصدر قبر • لا تبح ما حييت منه بذرة •
• انت ما لم تبح لغيرك حر • فاذا بحت صرت عبدا لحره •
• من يريد ان يعيش عيشا هنيا • يحفظ مما عسى ان يضره •

وقال

• عداوة العاقل مع عسرها • امن من صداقة الاحمق •
• ممكن الاحمق من نفسه • عمدا ومن اجابه يشقى •
• لا يحفظ الاحمق خلا ولا • يرضاه للصحبة الا شقي •

وقال

• من ترى يسرف في ماله • يتلفه في لذة وانهماك •
• فذلك المغبون في رايه • يسلك بالنفس سبيل الهلاك •

وقال

• اذا امتنعت في الدنيا اعتبارا • رايت سرورها عز انتحاب •
• بعاد عن تدان وافتقار • عن استغنا وشيب عن شباب •
• حياة كلها اصغاث حلم • وعيش طله مثل السراب •

وقال

• من لا يرى نفسه في الناس قاصرة • عن الكمالات لم يكمل له ادب •
• ومن يكن راضيا عن نفسه ابدا • فذاك عز عن الاداب يحتجب •
• ادب الانسان تحقيقا تواضعه • وجربه دائما على الذي يجب •

وقال

• يحق الحق حماد ون شك • وان كره المشكك والملد •
• صريح الحق قد يخفى ولكن • بعيد خفائه لا شك يبدو •

وقال

• كل من قد فات لا رد له • فلتكن عن ذاك مصروف الطمع •
• ايعود الحسن من بعد الصبى • قلما ادبر شيء فرجع •

وقال

• اغتنم غفلة الزمان وبادر • لذة العيش ما بقيت سليما •
• امر هذي الحياة ايسر من ان • تعتدي فيه لا محالا وملوما •

وقال

• لا تغرنك صولة الجاه يوما • او تظنن انها تتمادي •
• صولة الجاه لفخ نار ولكن • كل نار لابد تلقى رمادا •

وقال

• تنح عن الناس مهما استطعت • ولا تك في الناس يا راغب •
• من اعتمد الناس يبقى ولا • يرى غير منتقد عائب •

وقال

• لا تقل يوما انا • فتقاسي محنا •
• من يعظم نفسه • يلق هونا وعنا •
• مرحبا يا اخي الغنى • مدحه لو قطنا •

وقال

• الناس اخوان ذي الدنيا وان قحبت • افعاله وعدا لا تحفظ الدينا •
• يعظمون اخا الدنيا وان عثرت • يوما به او لغوا فيه اسكاكينا •

وقال

• العدل روح به يحيى البلاد كما • هلاكها ابدا بالجور يختتم •
• الحر شين به التعمير منقطع • والعدل زين به التمهيد ينتظم •
• يا قاتل الله اهل الجور كم حرثت • بهم بلاد وكم بادت بهم امم •

وقال

• الياس اسلى واغنى • من نيل ما يتمنى •
• يسلو اخو الياس حتى • يهنا ولا يتعنى •
• للياس عز فمن لم • يذقه لم يتهنا •

وقال

• اذا عظمت نفس امرء صار قدره • حقيرا وحيثما حل فالذل صاحبه •
• يسود ويعلو ذو التواضع دائما • ويحظى كما يرضي وتقضى مآربه •

وقال

• ومن يصطفيك للنفع زور • فالجميل الذي يريك غرور •
• انما الود ود من ليس يخشى • منك ممن يلوم او من يضير •

وقال

• اشكر لمن والاك معروفا • تكن بفضل النفس معروفا •
• شكر اخي المنة عدل فكن • بالعدل مهما استطعت موفا •
• من يكفر الاحسان لابد ان • يلقى عن الاحسان مصروفا •

وقال

• حسب الانسان ماله • ونموه في الدنيا كماله •
• يضجر الفقر اخا الحلم وان طال احتماله •
• عزة المرء غناه • وبه تحسن حاله •

وقال

• لا تصاحب ابدا • من عقله غير •
• ان نقص العقل داء • يتقى مثل الجنون •
• صحبة الاحمق عار • لاحق في كل حين •

وقال

• وافق الناس ان اردت السلامة • ان روح الوفاق روح كرامه •
• من يوافق جيشا هنيا قريرا • امنا من اذية وسلامه •
• فتوق الخلاف واحذر اذاه • فركوب الخلاف عمدا ندامه •

وقال

• ظلمات الخطوب مهما اذلهمت • تجلها كالصباح فجر انفراج •
• ارح النفس لا تبت حلف هم • كم ممر فيها السرور بناج •

وقال

• من لم يكن يقتصد ان يحمدا • يعش هنيا ويبل اسعدا •
• من يبتغي المدحة لا بد ان • يلحقه الذل وان يحمدا •
• عيش الفتى في ترك تقييده • وموته البحث اذ قيدا •

وقال

• قل لاهل الحاجات مهما ابتغوها • حسبكم ما اتى من التنبيه •
• ان تريد الحاجات من غير بطء • فاطلبوها عند الحسان الوجوه •

وقال

• خذ الامور برفق وابتدئ ابدا • اياك من عجل يدعو الى وصب •
• الرفق احسن ما تؤتى الامور به • يصيب ذو الرفق او يحزى من العطب •

• من يصحب الرفق ينتكمل مطالبه • كما ينال بلا رين ولا تعب •

وقال

• من يبتغي السؤدد لا يدان • يرهقه الجهد فلا يضجر •
• يصعب اذ رام المعالي فمن • يرم لحاق بعضها يصبر •
• لا يحصل السؤدد هينا ولا • يظفر بالبغية الا جري •

وقال

• عاش في الناس مزري قدريته • ثم داري جميع انا جسته •
• علم الانسان قدره قبل عقله • وذكاء يبين عن فضل حته •

وقال

• عظم الناس تل تعظيمهم • واجتنب تحقيرهم فهو الردي •
• من يري الناس بتحقير يكن • عند هم موذي حقير ابدا •
• لا يغرنك انهمال امرئ • زمما يوذي الذباب الاسدا •

وقال

• حب الرياسة باله من داي • كم فيه من محن وطول عناء •
• طلب الرياسة قتاع اضاد الوقر • واذاق طعم الذل للكبراء •
• انا الرياسة دون مرتبة التقي • فاذا انقيت علوت كل علاء وقال
• لا تركنن الي بشر • ان شيت تامن كل شر •
• ذمما الذي اذا اركنت • لهم امنت من الضرر •
• لم يبق الا شامت • او من يضر اذا فقد •

وقال

• خل راي الحمال ما استطعت • واتبع راي اهل الحلم والتجريب •
• لا تحد عن مشورة في مهم • فهي مما يحمي حياة القلوب •
• راي اهل الصلاح نور يحلي • ظلمة الكرب في ليالي الخطوب •

وقال

• لا يرتضي بالدون الا امرء • مقصر ذو همة خاليه •
• الموت خير من حياة الفتى • تهتضما ذا رتبة سافله •
• روح حياة المرء في عزه • من ذل مات الميتة العاجله وقال
• استغن عمن تشا • والله يغنيك عنه •
• من امل الناس يشقى • والبين ينتفع منه •
• فان ظفرت بخير • فاحفظ عليه وصنه •

وقال

خذ من

• خذ من صديقك قدر ما يغطيك لا • تبغ ازيد واحذران يجفوكا •
• من يبغ مقدار الذي يحتاجه • من اجله يبق حبيبا مترو كا •
• شان الالي هذقوا الجحي ان يقنعوا • فابغ القناعة انها تغنيكا •

وقال

• هن اذا عز اخوكا • واخش ان يقرض فيكا •
• ان من عاندا قوي • منه قد ضل سلوكا •
• نقض عقل ان تعادي • بشرا لا يتقيكا •

وقال

• فتق ما حمت عن الفتح • وخالف من يري رد النصيح •
• وخذ بالحزم مهما استطعت • واحذر من ان يلمك حزمك في مضوح •
• فلا تعدل عن الحق التقاتا • لغير الحق من بعد الوضوح •

وقال

• لا تخف في الحق لوما • صدقه يحميك حتما •
• يجلي الحق ويبدو • نوره لا يتحما •
• شان ذي الحق اهتدا • واخو الباطل اعمى •

وقال

• عامل بجد جميع الناس تحفظ به • وجنب الهزل ان الهزل يرضيكا •
• الجد احسن ما تبديه من خلق • والجد اشرف ما في الناس يحليكا •
• من لازم الجد هابته النفوس وما • يهزل يكن ابدا في الناس مهتوكا •

وقال

• كفاك الله شر من اصطفيتا • وضر من اعتمدت ومن عرفتا •
• جميع الناس دوني غير الا • معارفك الذين ظهرت كنتا •
• تحفظ من قريب او صديق • وكن في الغير دهرك كيف شيتا •

وقال

• من كان يرغب عن اجابة وبري • تقريب اعدائه لا شك يهتضم •
• يدني العدو فلا تدنو مودته • هيهات كل معاد قربه ندم •
• فاحفظ صديقك واحذر ان تقاربه • ان الصديق اذا عاديته يصم •

وقال

• جامل عدوك كي يلين حقده • فكيف بغض البعض من ايمانك •
• واحفظ صديقك ما استطعت فانه • ادري بطرق الضر من اعدائك •

وقال

• اذا ظفرت بمن اخي عليك فخذ • بالحلم فيه ودع ما منه قد فرطا
• ان المسيء اذا جازيته ابدا • بفعله زدته في غيه سخطا
• العفو احسن ما تجزي المسيء به • تمهينه او يريه انه سفطا

وقال

• قاتل عدوك بالفضايل انها • اعدى عليه من السهام النفذ
• كسب الفضايل عدة تغليك في • رتب بها سبل السعادة تحتذي
• فاحرص عن نيل الفضايل جاهدا • ان الفضيلة صعبة المتناول

وقال

• وعد الكريم وفاؤه • بحتمه كيف تشاء
• ما حال قط كريم • ولا ثناه التواء
• فاجز الوعد منهما • وعد ت وهو الذكاء

وقال

• ليس الغنا عن كثرة العرض • انما الغني في النفس ان ترضي
• راس الغنى ترك المطامع عن • زهد بلا ميل ولا عرض
• فازهد تعش اغنى البرية في • عن بلا هم ولا مض

وقال

• زمن الفضايل قد مضى بسبيله • ولوى بطيب العيش وشك رحيله
• ركدت رياح الجد بعد هبوبها • وعلا فريق الهزل بعد خموله
• فهنيهات ما زمن الكرام ودائم • ذهبوا وجدا لدهر في تحويله

وقال

• مروءة المرء ثوبه • والعري في الناس عيبه
• بثوبه المرء يعلو • قدرا ويحفظ قربه
• من لم يصن ثوب عرض • يصن وان لاح شيبه

وقال

• لا تصح ما بقيت حيا لغول • ليس يحنو عليك الا المضر
• واطرح ما اتاك منه وجب • من بري بالفضول او اتوضر

وقال

• قيل ترى الشمس في العين كالقذى • وكالجبل الراسي على الصدر والقلب
• تصير عزوم المرء دونه وجهه • وتسكو جباه الارض شكوى ذوي الكرب

وقال

• اما ترى الاشجار مصفرة • اوراقها كالشمس عند المغيب

• مايي الا صفرة اذنت • بانها ترحل عما قريب

وقال

• كل ما تحب وتشتهي • ودع الطبيب وما يري
• حفظ الغذا مسقمه • ليت ترد مفقدرا
• كم عدم من متخمط • كم صح ممن فتقرا
• كل التحفظ زايد • لابد مما قدرا

وقال

• من كان يا كل ما اشتهى • ويري مخالفة الطبيب
• سيري مضرة ما اتى • نظرا ويندم عن قريب
• ان التحفظ في الامور • لشيمة الفطن اللبيب
• من لم يكن متحفظا • يحظى ويبعد ان يصيب

وقال

• وللحمام حاذرات اذا ما • ظفرت بها عثرت على المغنم
• فحنا وحاك محيد • وقل حجر يمر على الاديم
• وحوض مفعم ما د لذيذ • وحجام على النهج القويم
• وللخلق الحديث حسن تنحي • واطيبها حديث اخ كريم

وقال في الغزل ونبي اخر كتابة المذكور

• الله اكبر جلت قدرة البشر • بنور عزتك الغني عن البصر
• شمس تطلع في افق الجمال لها • نور تالق في داج من الشعر
• وردة الخد في براد سوسنها • شقايق زانها التعليق بالدرر
• ومنكة الحال فوق الخد شامتها • بان ابداعها احكام مقتدر

وهذه نبذة من كتاب انداد الديم في المواعظ والوصايا والحكم وكل ما قيه كالذي قبله من نظمه رحمه الله

فمن ذلك قوله

• العلم نور وهدي • فكن بحد طالبه
• واحرص عليه واعتمد • فيه الامور الواجبه
• من لازم العلم علا • على الانام قاطبه

ومنه

• خالف النفس عند قصد هواها • تبتغ ما عشت سالما من اذاها
• فاتباع الهوى هوان ولكن • هان للمتقين كي تنال مناها

ومنه

• من يخالف في شيئ الناس يرجع • هذا للتهام من كل راشق

• كن مع الناس كيف كانوا وافق • ان من لا يوافق الناس ما يق •

ومنه

• ارح النفس تنتفع بحياتك • واغنم العيش قبل يوم وفاتك •
• واطرح عيب من سواك وسالم • جملة الناس يغفلوا عن ذاتك •
• واعتبر بالذين بادوا وبادر • ما يدانيك من سبيل بحاتك •

ومنه

• سالم الناس ما استطعت وجانب • من يعاديك انا رذت السلاما •
• وتنزه عن الفتيح وجنب • من يري بالفضول والحذر كلاما •

ومنه

• صديقي انت ما ابقي بخير • موتي غير محتاج اليكا •
• فان احتج اليك فانت مني • بري لا صداقة لي عليكا •

ومنه

• من زانت عنه غنيت • كن فيه مثل اعتقاده •
• فان يكن منه ود • فجازه لوداده •
• وان يكن منه بعد • فخله لبعاده •

وقال

• عليك بنفسك لا تشتغل • بشيء سواها وخل الفضول •
• تعش راي القلب في غبطة • فلا من يضر ولا من يقول •

وقال

• اترك التفكر في الامور ودعها • فكما قدرت تكون الامور •
• كل فكر وكل راي وحزم • غير مجد اذا جرى المقدور •

وقال

• مون عليك خطوب الدهر ان لها • نهاية والتناهي عند الفرج •
• واصبر فان لحسن الصبر عاقبة • يطيبها ظلمة المكروه تنبلج •

وقال

• احذر البخل انه شر خلق • يتجلى به وشر طريقه •
• من يجد غير منصف فهو في النا • س موق تنبي عليه الخليقه •

وقال

• الذل في طلب الافادة عزة • فاحرص على نيل الافادة ترشد •
• انا لعزز في الذي تحتاجه • كبر وكبر المرء اقبح مقصد •

وقال

• دع من عرفت ولا تشدد عليه يدا • ودارة وتحفظ منه ما بقيا •
• الا تري البلد الذي نشات به • محقرا كلما اصبحت مغتليا •
• وغيره من بلاد الله قاطبة • يليك لا سيما ان كنت متقيا •

وقال

• ينبغي للذي يخلي بعقل • ان يري كالبازي مدة عمره •
• بين ايدي الملوك او في فلاة • خيفة من شرور ابناء دهره •

قال

• العزل يضحك ذله • من تيه سلطانا ولايه •
• فاذا وليت فسر علي • نهج الدماثة والرعايه •
• واقصد مدارة الورى • واحذر كبود ذوي الشعايه •

وقال

• لا تقبل الحكم على بلدة • نشات فيها انه محقد •
• رياسة المرء على الاهل • والجيران والخلان لا تحمد •

وقال

• هي الدنيا اذا فكرت فيها • رايت نعيمها سما نقيعا •
• فلا تخدل بها واحذر اذاها • فان لسمها قتلا ذريعا •
• ولا تاسف على ما فات منها • وبادر في حياتك ان تطيعا •

وقال

• كن وحيدا ما عشت تحي بخير • سالما من شرور كل البريه •
• ان من لا يخالط الناس ينجي • دمره لا تغروه منهم اذنيه •

وقال

• لا تبح ما حصت يوما بسر • لصديق ولا لغير صديق •
• ان سوء يجاوز الصدر فاش • يدريه العدي من في الطريق •

وقال

• لا تصاحب ما عشت الا الكبارا • تتم ذكرا وتعتلي مقدارا •
• ان من مشي في الطريق حقيرا • يكتسي منه مهنة واحتقارا •
• فتحفظ من ان تواخي دنيا • فهو يعديك ذلة وصغارا •

وقال

• محدثات الامور اردي الشرور • فتحفظ من محدثات الامور •
• انما المحدثات غي فدعها • واجتهد ان تري مع الجمهور •
• كل من يتبع الحوادث يشقي • ويري نفسه بغير نظير •

وقال

• من تفضلت عليه • انت لاشك اميره •
• ومن احتجت اليه • انت بالرغم اسيره •
• ومن استغنيت عنه • انت في الدنيا نظيره •

وقال

• لم يبق من يطمع في ودّه • كلا ولا من ترتجي صحبته •
• الناس اشباه ذئاب بل فضل • يغلم ذيب حسنت غرزته •
• من يبتغي اليوم صديقا • يرضى فقد ذلت به بغيته •

وقال

• فاعل الخير موتى كلما • يتقي من ضر او من فتنة •
• ليس يخشى فاعل الخير اذا • ان فعل الخير في جنته •

وقال

• تحفظ من صديقك في امور • فربما يضربك الصديق •
• من اعتمد الصديق ولم يباك • يصبه الضر وهو به خليق •

وقال

• لا تركنن لمخلوق وكن ابدا • ممن توكل في الدنيا على الله •
• ولا تمل لسواه ما حييت فمن • يرجو سوى الله ها وجه رواه •

وقال

• طلب الغاية اتباع غوايه • فاعتمد في الامور ترك النهاية •
• من يكن راضيا بما يبتغيني • عاش عيش الملوك دون اذايه •

وقال

• لا تعتمدن ابدا على مخلوق ان • تبغ النجاح وتقصد الرشدا •
• من مزج غير الله يحزم رشده • ويذله ومن يجنب قصدا •

وقال

• سفر المرء قطعة من عذابه • فيه تخليق جسمه وثيابه •
• انما العيش للفتى بين اهليه • وخلافه وفي احبابه •
• من يرده بخير الله يكفيه • كرب نجواله وذل اغترابه •

وقال

• سلم ولا تعترض يوما على احد • ان شئت تسلم من حقد واضرار •
• من يعترض يعترض لا شك ومهوجه • بذاك فالشر مقدار بمقدار •

وقال

• ان الصديق لموتى • في كل ما تبتغيه •
• فلا تثق لصديق • واحذر وقوعك فيه •
• فالمرء قل كثير • بنفسه واخيه •

وقال

• افعل الخير ما استطعت تنل • ما تبتغيه من الثناء الجميل •
• فاعل الخير امن ليس يخشى • صرف دهر ولا حلول جليل •

وقال

• يحق الحق حماد ودعه • وان كره المشكك والملد •
• صريح الحق قد يخفى ولكن • بعيد خفائه لا شك يبدو •

وقال

• ان شئت عزا دائما • فاسلك سبيل من اقتنع •
• ان القناعة عزة • والذل عاقبة التطمع •
• المرء ان قنع اعتلى • قدرا وان طمع اتضع •

وقال

• استعن في الامور بالكتمان • وتحفظ من شر كل لسان •
• كل ما لا يذري من امرك فضل • ليس فيه شيء من الخسران •

وقال

• من مال عنك بشر • ملت انت عنه بميل •
• فالله يغنيك عنه • فمنه كل جميل •
• فليس في الود خير • مع ترك حسن القبول •

وقال

• لا تقطعن صديقا • وان يضق بك صدرا •
• واحرص عليه ورده • ان يحف برا وشكرا •
• فان قطع صديق • لا شك يعقب ضرا •

وقال

• خل التانق في اللباس وسر على • نهج الافاضل في اختصار الملبس •
• ان التانق في اللباس يكثر الحساد والاعداء للمتلبس •
• فالبس كثل لا تخرج عن المعتاد في شيء فتخطى او تشي •

وقال

• لا تحقرن عدوا • ولو يكون كذره •
• واحذر ما استطعت واجهد • ان لا تحل شره •

• انا لبعوضة تؤذي الملوك فوق الاسره •

وقال

• ما امنا الانسان في غيله • ما بين املیه وفي منزله •
• الذل في الغربة ما كربها • وكرب من فوض عن معقله •
• وفي اقتلوا او اخرجوا شاهد • ساوي خروج المرء مع متتله •

وقال

• المرء يترعى عياله فاقته • واحفظه تبقى بوقيه من الزمن •
• من ضيع المال الذي عيشه وجنى • تمنينه ابدا من كل ممتنع •

وقال

• سرين المرء تبديها شمائله • حتى يرى الناس ما يخفيه اعلانا •
• فاجعل سريرتك التقوى ترى علنا • امل ذا فيها سوى من فتن •
• عادتها الفتك بمن رامها • وكل من اعرض عنها امن •
• فلا تغرنك بلدانها • فانها من عزبها قد غبن •

وقال

• لا يكن عندك الحديم نديما • ان قدر الحديم دون النديم •
• من ينادم خديمه يتادى • ويصير الحديم غير خديم •
• انما يصلح الحديم انتعاد • واشتغال بشانه المعلوم •

وقال

• تثبت في الامور ولا تبادر • لشيء دون ما تنظر وفكر •
• قبيح ان تبادر ثم تخطي • وترجع للتثبت دون عذر •

وقال

• كن في زمانك كيف يرضي الله • لا تغد طورا ثم لا تتبذل •
• فاذا تري الحمقى تحامق معهم • واذا تري العقلا فلتتعقل •
• من لم يكن ابدا كامثل زمانه • يبقى ولا يحظى بنيل مؤمل •

وقال

• الفاضل اليوم غريب بلا • عون على شيء من الحق •
• ان غاب لم يحضر وان قال لم • يسمع ولم يوبه بما يلقي •
• ما اضيع الفاضل ما وجده • كانه ليس من الخلق •

وقال ومن اواخر انداء الديم

• العز عاقبة التقي • والذل عاقبة الرياسه •
• فاذا اتيت علوت في • امثل المجادة والتناسه •

واذا

• واذا رأت نزلت بي • طرقا التحاق والتياسة •
• فلتختر التقوى ولاه • تراس فتحطيك الرياسه •

وكان تاريخ فراغه من كتاب انداء الديم نصف شعبان عام واحد وثلاثين وسبعمائة ولنذكر بعض اناشيد التي كان ينشدها اهل مجلسه بعد قضية المرة اعادها الله فمن انشد رحمه الله لابي العباس احمد بن العريف صاحب محاسن المجالس

• من لم يشاور عالما باصوله • فيقينه في المشكلات ظنون •
• من انكر الاشياء دون يتقن • وتثبت فعاند مفتنون •
• الكل تذكار لمن هو عالم • وضوابها بحالها مجنون •
• والفكر عوائق عليها مخرج • والحق فيها لولوء مكنون •

وانشد رحمه الله من وجادة

• اعوذ بالله من اناس • يشيخوا قبل ان يشيخوا •
• احذر وذبوا واحنوا ريا • فاحذرهم انهم فخوخ •

وانشد لنفسه

• اقلل العثرة تغبط • ان من اكثر يخبط •
• وعليك الصدق واحذر • ان تري في القول تسقط •
• والزم الصمت اذا ما • خفتان تلحي فتغلط •
• فعلى الفاضل يلقي • كل مفضول مسلط •

وانشد لنفسه ايضا

• حبتة العالم لاذ • ري اذا ما احتاج جنه •
• فاذا ما تري الجنة • بانت فيه جنه •
• فالزم الجنة تسلم • انما الجبة جنة •

وانشد للحلاج

• يا بدر يا شمس يا نهار • انت لنا جنة ونار •
• تحجبنا لاثم فيك اثم • وخيفة العار فيك عار •
• يخلع فيك العذار قوم • فكيف من لا له عذار •

وانشد مما ينسب للحلاج ايضا

• سقي في الحب عافيتي • ووجودي في الهوى عدمي •
• وعذابي تريدون به • في فيّ احلى من النغم •
• ما لصبري في محبتكم • عندنا والله من الم •

وانشد لسيدي ابي العباس بن العريف في محاسن المجالس

• لستاذري ما طال ليلي امللا • كيف يذر ابدا لك من يتقلى •

• لو تنزعت باستطالة ليل • ولرعي النجوم كنت مخلا •
• ان للعاشقين عن قصر الليل وعن طوله من الفكر شغلا •

وانشد رحمه الله بعض الوعاظ الغزيا

• عانت لام صدغها صاد قلبي • فارتها المراة في الخد لصا •
• فاشترات لمارات ثم قالت • اكتابا اري ولم ار شخصا •
• قلت بالكظ يمحي قالت الكظ • بالثنايا وقابع الكظ مصا •
• ثم لما ذمنت الكظ قالت • كان لصا فصار والله فصا •
• قلت ان الفصوص تطبع بالسم على خد كل من كان رخصا •

وانشد لابن خفاجة

• واغر كادة لطافة وطلاقة • بيناب ما بيننا مسكوبا •
• قد قام في سطر الندامى ماستوى • فحسبته الغانية مكتوبا •
• واكب يشربها وتشرب دمنه • فرايت منه شاربا مشروبا •
• مسمولة بيننا تري في كفه • ما ان تري في خده الهوبا •

وانشد لابن عبد ربه صاحب العقد مما نسبه لذا الفتح في مطمح الانفس ومسرح التانس

• يا لولوء يسبي العقول انتقا • ورشا بتقطيع القلوب رفيقا •
• ما ان رايت ولا سمعت بمثله • درا يعود من الحياء عقيقا •
• واذا نظرنا في محاسن وجهه • الفيت وجهك في سناه عرتقا •
• يا من تقطع خصره من رقة • ما بال قلبك لا يكون رقيقا •

وانشد لابن عبد ربه ايضا

• ودعتني بزفرة واعتناق • ثم قالت متي يكون التلاق •
• وتصدت فاشرق الصبح منها • بين تلك الجيوب والاطواق •
• يا سقيم الجفون من غير سقم • بين عينيك مصرع العشاق •
• ان يوم الفراق افظع يوم • ليتني مت قبل يوم الفراق •

وانشد له ايضا

• هيج البين دواعي شقي • وكساجسمي ثوب السقم •
• ايها البين اقلني مرة • فاذا عدت فقد حل دمي •
• يا خلي الدمع نم في غيطة • ان من فارقته لم ينم •
• ولقد هاج لقلبي سقما • حب من لو سادا وي سقمي •

وانشد للمصحفي

• صفر انطرق في الزجاج فان سرت • في الجسم دبت مثل لادغ •
• عبث الزمان بجسمها فتستترت • عن عينه برداء نور سابغ •

خفت على شرابها فكانما • يجدون رويا في اناء فارغ

وانشد لابن شهيد

هب من رقدته منكرا • مسبل للكم مرخي للردا
يميح المنشة عن عيني رشا • صايد في كل يوم اسدا
شربت اعطافه خمر الصبا • وسقاه الحسن حتى عربدا
رسايل عادة ممكورة • عممت ضحا بليل اسودا
احجمت من غصتي في نهدها • ثم عضت حرخدي عمدا
فانا المجروح من عضتها • لاشفاني الله منها ابدا

وانشد لصفوان بن ادريس

حمي الهوي قلبه واوقد • فهو علي ان يموت اوقد
وقال عنه العذول لما • قلده الله ما تقلد
وبالهوي شادن علينا • جيد غزال والحظ فرقد
علله مربعة بخمر • حتى انتشي طرفه فعربد
لا تعجبوا الانهزام طرفي • فجيش اجفانه مؤيد
انا له كالذي تمنى • عبد نعمه عبده وازيد
ان سلمت عينه لقتلي • صلي فوادي علي محمد

صلي الله عليه وسلم **وانشد** لابي علي ادريس بن اليماني فقال

علقته شادنا صغيرا • وكنت لا اعشق الصغارا
يسفر عن مستنير وجه • صير جنح الدجي نهارا
لم ار من قبل ذاك ما • احرم فيه الحياء نارا

وانشد للرمادي لابن برد القرطبي

لما بدا في لازورد • دي الحرير وقد بهر
دمرته من فرط الحيا • لو قلت ما مذا بشر
فاجابني لا تنكروا • ثوبا السماء على القمر

وانشد من جادة

يا ذا الذي عذب محبوبه • احلت عيش الغزه غني الهوان
لم يبنت الشعر على خده • بل دب في اضداعه عقربان
وقفا على نفسك لا تقتها • فجرح الانفس شي يعيان

وانشد من حديقة بن بزبوع

عن القلوب عزاك • حجت اليه العيون
خطت بخديه نون • واخر الحسن نون

وانشد من وجاده

اودع فوادا احرقا اودعي • فانك لو ذيانت في اضلعي
وادم سهام اللحظ او كهما • انت بما ترمي مصاب مقتلي
موقعها قلبي وانت الذي • مسكنه في ذلك الموضع

وانشد من حديقة ابن برنبوع

لحظ الوق مخصك في ضميري • علي بعدا لترا او رخط زور
وتدنيك الاماني من فوادي • دنو البرق من لمح البصير
فلا تذهب فانك نور عيني • اذا ما غبت لم تطرف بنور

وانشد للوزير المصحفي

لعينيك في قلبي علي عيون • وبيني صلوعي للسجون فنون
لين كنت صبا مخلقا في يد الهوى • فحبك عض في الفواد مصون
يضيعني من الدنيا هواك وانه • عذابي ولكني عليه ضنين

وانشد لصالح بن شريف

ايها العاذل بالله اتيد • لك قلب في ضلوعي اوكبد
هي احشائي فذرها تنهمي • ي احشائي فذرها تتقد
لا تظن الحب فيها هينا • ليس في الحب قياس يطرد
انت خلو وانا صب شجي • فاذا حدثت عني قل وزد
فاترك اليوم ملامي انه • يترك الشيء اذا لم يعد
انا اسلو عن حبيبي ساعة • ما عدو لي قتلي واحد

وانشد له ايضا

وافا وقد زانه جماك • فيه لعشاقه اعتذار
ثلاثة ما لها شبيه • الوجه والخد والعذار
فمن راه رأى رياضا • الورد والاس والبهار

وانشد من حديقة ابن برنبوع

عليك باكرام ورسله • من الناس واحذر شرهم وتوقه
طبيب وحجام وشيخ وشاعر • وصاحب ديوان من ينتقده

وانشد لبعض الصوفية

ما تري عند احمق • في امور توسطا
بل تراه في امره • مفرطا او مفرطا

وانشد لبعض الادبا

الصبر اولى بوقار الفتى • من قلق يهتك ستر الوقار

من لازم الصبر علي حاله • كان علي ايامه بالخيار

ولنقتصر من ترجمة ابن لبون على هذا القدر فقد حصلت الاطالة ونكتفي من مشايخ لسان الدين بما ذكرنا ولنورد ما في الاحاطة في ترجمة مشيخته وان تكرر مع ما تقدم ونصه المشيخة قرات كتاب الله عز وجل على الكتب نسيج وحده في محل المنزل حق حمله تقوى وصلاح وخصوصية واتقانا ونعمة وعناية وحفظا وتبحرا في هذا الفن واطلاعا لغرايبه واستيعابا لسقطات الاعلام الاستاذ الصالح ابي عبد الله بن عبد الولي العواد تكيبتا ثم حفظا ثم تجويدا الى مقرابي عمرو رحمة الله عليهما ثم تنقلني الى استاذ الجماعة ومطية الفنون ومفيد الطلبة الشيخ الخطيب المتقن ابي الحسن علي الغماطي فقرات عليه القرات والعربية وسواها ومن انتفعت به وقرات على الخطيب الحسيب الصدر ابي القاسم بن حزي رحمه الله ولازمت قراءة العربية والفقه والتفسير والمعتمد عليه العربية على الشيخ الاستاذ الخطيب ابي عبد الله بن الفخار البيري الامام المجمع على امامته في قرا العربية المفتوح عليه من الله فيها حفظا واطلاعا ونقلا وتوجيها مما لا مطمع فيه لسواه وقرات على قاضي الجماعة الصدر المتقن ابي عبد الله بن بكر رحمه الله وتاد بالشيخ الرئيس صاحب القلم الاعلى الصالح الفاضل ابي الحسن بن الجياب ورويت عن الكثير ممن جمعهم الزمان بهذا القطر من اهل الرواية كالمحدث الصالح ابي محمد بن سلمون واخيه القاضي ابي القاسم سلمون وابي عمرو بن الاستاذ ابي جعفر بن الزبير وله رواية عالية والاستاذ اللغوي ابي عبد الله بن بيبش والمحدث الكاتب ابي الحسين التلمساني المسن والحاج ابي القاسم بن المهني الماقي والعدل ابي محمد البعدي يحمل عن الامام ابن دقيق العيد والقايد الكاتب ابن ذي الوزارتين ابي بكر بن شبرين والشيخ ابي عبد الله المقري التلمساني والشريف ابي علي حسن بن يوسف والخطيب الراعس ابي عبد الله بن مرزوق كلهم عن تلمساني والمحدث الفاضل الحسيب ابي العباس بن برنبوع والراعس ابي محمد الحزمي السبتيان والشيخ القاضي ابي محمد بن ايوب المالقي اخرا الرواة عن ابن ابي الاحوص وابي عثمان بن لبون عن اهل المرية والقاضي ابي الحجاج المشاقري من اهل رندة وطايفة كبيرة من المعاصرين تحلا وتدبجا ومن اهل الله العزيزة والمشرق وافريقية الكثير بالاجازة واخذت الطب والتعاليم والمنطق وصناعة التعديل عن الامام ابي زكريا ابن هذيل ولازمته مدة على سبيل الاطلاع ولو تفرغت لذكر افتاذ لخرج هذا التاليف عما وضع له انتهى كلامه في الاحاطة على ما اقتضاه الحال اذ ذلك لا يخلو من فايدة زايدة وحكمة بالغة عايدة ولو لم يكن في الكتاب غير هذا الباب لكان كافيا لاشتماله على تصوف وحكم وكرامات واداب ووصايا وانشادات وغيرها مما يغني عن جزء العيان ويشوق الى الوقوف عليه ذو الملايكة في البيان ولو لم يشتمل الا على المنائح النبوية التي فيه لتمت محاسنه والله ينفع بنجاه سيدنا محمد صلى الله عليه وسلم

الباب الرابع في مخاطبات الملوك والاكابر الموجهة الى حضرة الغلبة وثنا غير واحد من اعلام

المل عضد عليه وصرف لقاصدين وجه الناميل اليه واجلالهم انوار رياسته الجلية
وكبتهم نبض الحولنات باسه ووقوفهم اشارة ورسمه وما يضاهي ذلك في حفظه
وقسمه بين يديه **اعلم** سلك الله بي وبك الطريق الاقوم الاقوى وحلى صدور
جميعنا بزينة التقوى ان لسان الدين ذكر في كتبه كالاحاطة ونفاضة الجراب وغيرها
جملة مما خاطبه به الملوك وغيرهم من تبجيل وتنويه ولنذكر بعض ذلك عن كتبه ومن
غيرها تتميما للمقصود وتبليغا للنفوس الناظرين في ذلك ما لا توسله
وتنويه فمن ذلك ما ذكر في الاحاطة من اكرام السلطان ابي عنان المريني من الامير ابي
عبد الرحمن بن السلطان ابي الحسن له وسرد ما كتب له من قوله هذا ظهير الى قوله ايده
الله ونصره وسنى له الفتح المبين ويسره وبعده ما صورته للشيخ المقتنه الاجل
الاسني الاعز الاحفى الارفع الامجد الاسمى الاوحد الانوه الارقى في العالم العلم
الرئيس الاعرق المتقن الابرع المصنف المفيد المصدر الافضل الاكمل ابي عبد
الله بن الشيخ الافضل الحسيب الاصيل الاكمل المبرور المرحوم ابي محمد بن الخطيب قايله
الله بوجه القبول والاقبال واصفى عليه ملابس الانعام والافضال
ورعى له خدمة السلف لرفيع الجلال وما تقرر من مقاصد الحسنة في خدمة
امرنا العالي وامرني خملة ما سوغه من الالا الوازفة الظلال الفسيحة المجال
بان يجدد له حكم ما بيده من الاوامر المتقدم تاريخها المتضمنة تمشية خمسماية
دينار منها لفضة العشرية في كل شهر عن مرتبته له والوالد الذي لنظر من محبتي
مدينة سلا حرسها الله في كل شهر ومن حيث جرت العادة ان يتمشى له ورفع الاقرض
بيابها فيما يجلب من الادم والاقوات على اختلافها من حيوان وسواه وفيما يستقيه
خدامه بخارجها واحوازها من عنب وقطن وكتان وفاكهة وحضر وغير ذلك فلا
يطلب في شيء من ذلك بمغرم ولا وظيف ولا توجيه فيما اليه بتكليف يتصل له حكم
جميع ما ذكر في كل عام تجديدا تاما واحتراما عاما اعلن بتجديدها الحظوة وانقالها
واتمام النعمة واكمالها من تواريخ الاوامر المذكورة الى الان ومن الان الى ما يابى
على الدوام وانصال الايام وان يحمل حاجبه فيمن يشركه او يخدمه محل الوعي والمحاشاة
في السحر مهما عرضت والوظائف اذا افترضت حتى يتصل له تالد العنايه بالطارف وتضاعف
اسباب المن والعوارف بفضل الله ويحرر له الازواج التي يحررها تاما لمغت من كل وجيهة
وتحاشي من كل مغرم او ضريبة بالتحرير التام بحول الله وعونه من وقف على هذا الظهير الكريم
فليعمل بمقتضاه وليمض ما امضاه ان شاء الله **وكتب** في التاريخ انتهى **وقوله**
وكتب في التاريخ منوا العلامة السلطانية في ذلك الزمان كتبت بقلم غليظ
وبعض ملوك المغرب تكتب عند العلامة صح في التاريخ وقد عرف لسان الدين في الاحاطة
بهذا السلطان عما نصه محمد بن يعقوب ابي عبد الرحمن بن علي امير المسلمين بن عثمان بن

يعقوب بن عبد الحق امير المسلمين بالمغرب الى هذا العهد يكنى ابا زيان وصل الله ونصره
على عدو الدين وارشده الى سنن الخلفا الراشدين المهتدين حاله فاضل سكون منقبا
مشتغل بخاصة نفسه قليل الكلام حسن السكوت رب ركض الخيل مفوض للوزراء عظيم
الشأن في لاعراضهم **ووكل** الامور لمن استكفاه منهم استقدم من ارض الغماري بالاندلس
وقدم اليهم خوفا عن شبه فصح به ملك الروم بعد استراط واستنطاط **فكان**
وصوله الى مدينة الملك بفاس يوم الاثنين الثاني والعشرين لصفر عام ثلاثة وستين
وسبعماية ودخوله دار مغرب ليلة الجمعة بطالع الثامن من الشرطان وبرج السعد
الاعظم كوكب المشتري من الكواكب السيارة **وقد كان** الوزير قيم الامر والمثل
في الكفاية والاطلاع بالعظيمة عمر بن عبد الله بن علي اليابانى لما تاربهم السلطان
ابي سالم رحمه الله واقام الرسم باخيه المعنق المدعو ابي عمر استدعى هذا المترجم
وقد نازل الامير عبد الحليم بن عمهم ونوجه عنه رسوله انثنا الحصار لما راى الامر لا
يستقيم بمن بصبته فتلطف فيه الى طاعة الغماري واستعان بالسلطان ابي عنان
الله بن نصر وقد جمعتهما ايالته فتم له الحاق بالمغرب وانصرف الامير عبد الحليم الى
سجلماسه فتملكها وتم الامر للامير ابي زيان يقوم به عنه ويزين ويستند عنه المذكور
مصنوعاله في خدمته اعانه الله واصلح حاله واحوال الخلق على يده ووفدت عليه
من محل الانقطاع بسلا **وانشد قولي**

لمن علم في هضبة الملك خفاق ● افاقت به من عثسة الهرج افاق
تمل رياح النصر منه نحامة ● تمد لها ايد وتخضع اعناق
وبيعة سوري احكم السعد عقده ● واعمل اجماع عليها واصفاق
فضى عمرها بحق محمد ● فسجل عهد للوفا ومنياق
اطاتري عيناي امر بني فتن ● اعد كما في مشكل الامر مضداق
رفاض لمضل الله في الارض تبتغي ● ومجتمعات لا تريب واسواق
وسرح تهنيد الكلاة بالكلا ● وفلح السوي لغيث قام له ساق
وقد كان طيف الحلم لا يعمل الخطى ● وللفتنة العمياء في الارض اطباق
وللعيث مسال وفي الارض رخصة ● والدين والدنيا وجوم واطراق
فكل فريق فيه للبغي راية ● وكل طريق فيه للغيث طراق
اجل امر من آل يعقوب وارث ● يحن له البيت العتيق ويشتاق
له بن جناح الروح ظل مسجف ● ومن زرفا العزا لاهي رستاق
اطل على الدنيا وقد عاد ضوءها ● دجى وعلى الاخلاق للدهر اخداق
فاشرقت الارجا من نورزهرها ● وساح بها الله لطف واشفاق
فمن الله بالنكر اغلبت ● وكان لها من قبل همت واطباق

• ولين لامزاحر مرالله ناقض • وليس لشيء ابخ الله اخفاق •
• محمد فداحيت دين محمد • والخلق اذما تقيض وازماق •
• ولو لم تنب عظمي على شقق الضحى • دم ليسوقا البغي في الارض مهراق •
• فاين يمسحون من الفلك سابح • له باختيار الله حظ واسعاق •
• اقلك والدما تنظم طاعة • اليك وصفح الماء ازرق رقراق •
• الى هوزف السعد اسري منه • يضل الحجى سهم من السعد رشاق •
• فخطت لتقويم العوام جداول • وصحت من التوفيق واليمن اوفاق •
• تبارك من امدادك الخلق رحمة • ومستبعدان نهل الخلق خلاق •
• نموالله يبلو الناس بالخير فتنة • له في مجال السعد وفد واغاق •
• وقالوا بنان ما استقل بكفه • تفيض على العافين امري ازناق •
• واطبق فيك الماردون واعرضوا • فلم يجد اطناب ولم يغن اعراق •
• الست من القوم الذين اكفهم • غمام فدى اذا خلف العيث عيداق •
• الست من القوم الذين وجوههم • يدور لها في ظلمة الروع اشراق •
• رياض اذا الاعافي استظل ظلا • فتيها حيى ملا الاكف وابراق •
• ابوك ولي العهد لو سالم الردى • وجدك قد فاق الملوك وان فاقوا •
• فمن ذا الرجد لجدك وابك • لاي والمجد المؤثل يستاق •
• وحبك العلي في آل يعقوب انهم • هم الاصل في العلياء والناس الحاق •
• اسود مروج او بدور استة • فان حاربوا راعوا وان سالموا راقوا •
• يطول لتحصيل الكمال سهادهم • فهم للمعالي والمكارم عشاق •

ومنها

• ان نسيت احسان جدك فرقة • تزر على اعنا فهم منه اطواق •
• اجارت خروج ابن ابنه عن ثرائه • ولم تذر ما ضمت من الذكر اوراق •
• ومن دون ما راموه لله قدرة • ومن دون ما اموه للفتح اغلاق •
• خذا العفو وابذل فيهم العرف انهم • جريح من ايدي الملا العذر اخلاق •
• فربما تنبوا امهذة الظبي • وتهفو احلوم العقوم والعقوم حذاق •
• وما الناس الا مذنب وابن مذنب • ولله ارفاد عليهم وارفاق •
• ولا ترج في كل الامور سوى الذي • خزاينه ماضرها قط انفاق •
• اذا انت اعطى لم يضر منع مانع • وان حرمت طعم وعاد وعلاق •
• عرفت الردى واستانرت سبيل الهدى • بحزم يحظ الصليب واحماق •
• فسر للمسري واحتبك الورى • والدروع ارعاذ عليك وابراق •
• فجار ضيع الله وارد دسكن • مواسب جود غيثها الدهر دهاق •

• واوفى لمن اوفى وكان الذي كفى • فانت كريم طهرت منك اعراق •
• وتهنيك يا مولى الملوك خلافة • سجتها بتاريخ اليك واشواق •
• فقد بلغت اقصى المنى بك نفسها • وكم فاز بالوصل المهنا مشتاق •
• فلا زاع منها الرب للدهر مزرع • ولا نال منها حاجة المتعذاخلاق •
• مولاي يراع الدهر سربي وعالني • فطرفي مذعور وقلبي خفاق •
• وليس لكسري يعزك اليوم جابر • ولا لليدي الا بجدك اغلاق •
• وفي فيك ولقد ادغرسته • فراقت بمن يابغ الحمد وراق •
• وقد قل صبري في ارتقابي خليفة • تحل بالنصر عني وهاق •
• وانت حسام الله والله ناصره • وانت امين الله والله رازق •
• وانت الامان المستجار من الردى • اذا راع خطب او توقع املاق •
• وامنون ما ترجى لديك شفاعة • اذا لم يكن عزم حثيث وارهاق •
• ودونكها من ذابغ الحمد مخلص • له فيك تقييد يروق واطلاق •
• اذا قال اما كل سمع لقوله • فضفع واما كل انف فنشتاق •
• ودم خافق الاعلام بالنصر كلما • ذهبت لمشعي لم تكن فيه اخفاق •

وعدت منه بيتر كثير واحرام شهير دخوله غرناطة لحق بها فعلتا عند القبض على قرابته وبني عمه وتقريبهم الى مصار عهم فكان وصوله في رمضان عام خمسين وسبعماية ثم رايته راى لحق لاجله بصاحب فاس فوقام في جملته الى حين استقراره المتقرر اتفاقا ومنو لهذا العهد امير المسلمين بالمغرب اعانه الله على الخير واطلق به يد والهه الى ما يرضى منه بفضله وكرمه انتهت الترجمة ورايت على هامش هذا المحل من الاحاطة بخط الخطيب الشهير الامام ابي عبد الله بن مرزوق التلمساني رحمه الله ما صورته. توفي بفيني السلطان ابا زيان مغتالا عام ستة وستين على يد مظلوم الخاني عرين عبد الله بن علي الوزير رماه في بير واشاع انه افرط في السكر والقى نفسه على البير المعروفة برياض الغزلان وبايع لعمه عبد العزيز بن السلطان ابي الحسن فسلطه الله عليه واخذ حقوق الخلايق على يده فقتله غيلة بعد ان كان تغلب عليه واخذ حقوق الخلايق على يد فقتله غيلة بعد ان كان تغلب عليه فاعمل الحيلة في قتله واستر ملك عبد العزيز ظاهرا فاجتمع بين المغرب الى قصاه وبين ملك تلمسان وقد ترهل اهلها كل مشرد فعند ما اقبلت الدنيا عليه واستام ملكه وقد كاد يلحق ملك ابيه او يزيد مات رحمه الله قيل مسموما وقيل غير ذلك وذلك في حدود اربع وسبعين وولي وله ثم عزل بان عمه ابي العباس بن السلطان ابي سالم وصار ملك المغرب الى حين كتبت هذا ستة سبع وسبعين وسبعماية انتهى ما الفيته بخط سيدي ابي عبد الله بن مرزوق وقد رايته بخطه بخط ابن لسان الدين ابي

الحسن علي ما صورته رحمه الله عليك ايا عمر بن عبد الله بن علي فلقد كنت عشت ملك
المرتوه المغرب من ذرنكبير وقمت علي ملك لهو ومنعف شهير • وشهرت سيف الحق علي
الزواكرة الخرق وابتهج منبر الدين انتهى **ومراده** بهذا الكلام الرد علي ابن مرزوق
في ذمه للوزير عمر وقوله الزواكرة لفظ يستعمله المغاربة ومعناه عندهم الملبس
الذي يظهر النسك والعبادة ويبطن الفسق والفساد وعند الله يجتمع الخصوم ويرجع
الي ما كانا بسبيله **فنقول** وما خوطب به ابن الخطيب رحمه الله من قبل سلطان المغرب
المستعين بالله ابي سالم ابراهيم بن السلطان ابي الحسن المريني ما صورته بعد البسملة
والصلاة من عبد الله المستعين بالله ابراهيم امير المسلمين المجاهد في سبيل الله رب العالمين
ابي الحسن بن مولانا امير المسلمين المجاهد في سبيل رب العالمين ابي يوسف يعقوب بن عبد الحق
اتاه الله امره • واعز نصره الي الشيخ الفقيه الاجل الاسني • الاعز الاحظي الاوجه
الانوه الصدر الافضل المصنف البليغ الاعرف الاكمل ابي عبد الله بن الشيخ الاجل الاعز
الاسني الوزير الارفع الامجد الاصيل الاكمل المرحوم المبرور ابي محمد بن الخطيب وصل الله
عزته ووالي رفعته • سلام عليكم ورحمة الله وبركاته **اما بعد**
حمد الله تعالي والصلاة والسلام علي سيدنا ومولانا محمد رسوله الكريم المصطفي
والرضي عن آله وصحبه اعلام الاسلام وائمة الرشد والهدي وملة الدعا لهذا
الامر العلي الغرة المنصور المستعيني بالنصر الاعز والفتح الاسني **فانا كتبناه** اليكم
كتبنا الله لكم بلوغ الامل ونجح القول والعمل من منزلنا الاسعد بصفاقة فاسي
ملوثة بمنه الله وصنع الله جميل ومنه جزيل • والحمد لله ولكم عندنا المكانة الواضحة
الدلايل والعناية المتكفلة بترجي الوسايل • ولكم تمتريتم به من التمسك بالجناب العلي
المولوي العلوي جدد الله عليه ملابس غفرانه • وسقاه غيوث رحمته وجنانه
وما اهديتم الينا • من التقرب لدينا بخدمة مزاره الطاهر • والالتمال بمطارف
حرمته السامية المطاهر • والي هذا وصل الله خطوتكم • ووالي برفعتكم • فانه ورد
علينا حظائكم الحسن عندنا قصده • المقابل بالاسعاف المستعذب ورده • فوقفنا
علي ما تضمنه • واستوفينا ما سرحه وقضمنه • فاثرنا حسن تلطفكم في التوسل باكبر
الوسايل الينا • ورعينا اكمل الرعاية حق ذلكم الجناب العزيز علينا • وفي الجزء بتنا
لكمال مطلبكم • وتمام مآربكم • والتوجه بحظابنا في حقكم • والاعتماد بوفقكم •
خذ بميثنا ابا البقا بن سكورت وابا زكريا بن فرقاجه اتجد بهما الله وقوائمها واشد
تاريخه الفصل الاموده عينا الي الغرض المعلوم بعد التاكيد عليهما فيه • وشرح العمل
الذي فيه • فكونوا علي علم من ذلكم • وابسطوا له جملة اما لكم • وانا لنرجو ثواب
الله في جراحكم وبر اعتلالكم • والله سبحانه يصل مبرتكم • ويتولي تكرمتكم
والسلام عليكم ورحمة الله وبركاته فكتب في الرابع والعشرين لرجب عام واحد وستين

وستمايه

وستمايه فراجعه ابن الخطيب بما نصه مولاي خليفة بحق كبير ملوك الارض عن محبة
او معدن الشفقة والحرمة بيرهان وحكمة ابقاكم الله عالي الدرجة في الشعرين وافر
الحظ عند جزء المحسنين واراكم بمنه برايكم في البنين وصنع لكم في عدوكم الصنع الذي لا
يقف عند معتاد واذاقه العذاب الاليم من اراده • في مشايبتكم بالحاد • عبدكم الذي ملكتم
رقه • واوليتم عزته • وسترتم اهله وولده • واسليتم روعته • وجبرتم قلبه • يقبل
موطي الاخمص الكريم من رجلكم الطاهرين المستوجبة بفضل توقفها لنصر البارعه هضبة
العز المعلمة الحظوظ في مجال السعد ومنير الحظ ابن الخطيب من سالته التي تاكد بلكم
الرضي احترامها • وتجدد بر غيكم عهدها • واستبشر بملكم دفينها • واشرق بحسانكم
نورها وقد ورد علي العبد الجواب المولوي البر الرحيم المنعم المحسن بما يليق بالملك
الاصيل • والعلا الرفيع • والهمة السامية • والعزة القعساء من رعي الدخيل والغرة
للزمام والاهتزاز للبر الايادي الكريم فتابا الرجا وابتعث الامل وقوي العضد وزاد
اللطف • فالحمد لله الذي اجري الخير علي يديكم الكريمة • واعانكم علي رعي زمام الصنايع
المتوسل اليكم والابتنور رسمكم ومتعبدتهم • وتراب اجداثهم • لم تعر مولاي ومولاكم
ومولي الخلق اجمعين الذي تسبب في وجودكم • واختصكم بحبه وعمركم بلطفه وحباكم
وعلمكم اداب الشريعة واوزعكم ملك الدنيا وهيبتكم دعواته بالاستقامة الي
ملك الاخرة • بعد طول المدي • وانفساح البقاء • وفي علومكم المقدسة ما تضمنت
الحكايات عن العرب من الغرة عن طائر داست افراخه ناقة في جوار رييس منهم وما
انتهي اليه الامتعاض لذلك مما اهيئت فيه الانفس وهلكت الاموال وقتال ربي
من امتعض لذلك اذ يكون كبعض خدامكم من عرب فاسنا فما الظن بكم وانتم الكريم
ابن الكريم بن الكريم فيمن لجا اولا الي رحمايكم بالامل والولد عن حسنه تترعتم لها •
وصدق حلتكم الحرية علي بذلها ثم فيمن خطر خل الاستجارة بصريح اكرم الخلق عليكم
دامع العين خافق القلب فاسي العزعة يتغطي برضايه ويستجير بعلياه كالتي ترا
عليه في الحياة امام الذعر الذي يذهل العقل ويحجب عن التمييز بقصر دان ومضجع
رقاده من يومه الاواجهر بعد التلاوة باكيا يعقوب يا الهي بنسا الله ان لا يقطع
عني معزوفكم • ولا يسلبني عنايتكم ويستعملني ما بقيت في خدمتكم • ويتقبل
دعايي فيكم • ولحين وصول الجواب الكريم نهضت الي القبر المقدس • ووضعته
بازايه وقلت يا مولاي يا كبير الملوك وخليفة الله وبركة بني مرين صاحب السهمة
والذكر في المشرق والمغرب • عبدك المنقطع اليك • المتراي بين يدي قبرك المتوسل
الي الله ثم اليك والدك بك ابن الخطيب وصله من مولاه ولدك ما يليق بمقامه من رعي
وجهك والتقرب الي الله برعيك والاستهار في مشرق الدنيا ومغربها ببرك وانتم
من انتم من اذا اصنع صنيعة كملها واذا امنة تممها واذا ايدي بيضا ابرزها طاهرة بيضا

غير معيبة ولا ممنونة ولا منتقصة وانا بعد تحت ذيل حرمتك وظل دخيلك حتى يتم املي ويخلص قصدي وتحت نعمتك بي ويطمئن الي ما ملك قلبي ثم قلت للطلبة انهيا السادة بيني وبينكم تلاوة كتاب الله منك ايام ومناسبة النخلة واخوة التالف فهذا الرباط المقدس والتكني بين اظهركم فامنوا على دعائي باخلاص من قلوبكم واندفعت في الدعا والتوسل الذي نرجوا ان يتقبله الله ولا يضيعه وخاطبا لعبد مولاه شاكرا لنعمه مشيدا بصنيعته مسرورا بقبوله وشانه من التعلق والتطارح شانه حتى يكمل الغضد ويتم الفرض معمورا الوقت بخدمة يرفعها ودعا يرددها والله المستعان انتهى وكان تقدم من لسان الدين كتاب السلطان المذكور وكان ما سبق من كتاب السلطان جوابا له وذلك بعد رجوع لسان الدين من مراكش واستقراره في مدينة سلا بر باط شالة بدفن السلاطين من بني مرين ومنهم السلطان ابو الحسن والد السلطان ابي سالم ونقل الكتاب مولاي المرجو الامام الصيقة وصلة النعمة واحراز الفخار انفاكم الله تضرب بكم الامثال في البر والرضى وعلو الهمة وزعي الوسيلة معتقل موطي قدمكم المنقطع الى تربة المولى الاكرم ابن الخطيب من الضريح المقدس بشالة وقد حط رحل الرجا في العتبة المقدسة وتدثم بالتربة الزكية وقعد بارا الجدا المولى بينكم ساعة اياه من الوجهة المباركة وذيا في الرتبة المعضودة والترب المعطفة وقد عزم لا يبرح طوعا من هذا الجوار الكريم والدخيل المرعي حتى يصيله من مقامكم ما يناسب هذا التطارح على قدر هذا المولى العزيز على اهل الارض ثم عليكم والتماس شفاعته في امر سهل عليكم لا يجر انفاد ما ولا افتحام خطرا انما هو اعمال لسان وخط بنا لو صرف عزم واحراز فخر واجر واطا ذلك لسان العبد عرفكم يوم ورداعكم انه ينقل عنكم الى المولى المقدس بلسان المقال ما يحضر مما يفتح الله فيه ثم ينقل عنه لكم بلسان الحال ما يتلقى عنه من الجواب وقال ليصدر ذو لنكم وخالصتكم وخالصة المولى والدكم سيدي الخطيب فعني ابن مرزوق سني الله املاه من سعادة مقامكم وطول عمركم يا فلان انت والحمد لله من لا ينكر عليه الوفا بهذين الغرضين وصدر عنكم من البشر والمقبول والانعام ما صدر جزاكم الله جزا المخلص وقد تقدم تعريف مولاي بما كان من قيام العبد عما نقله الى التربة الزكية عنكم جسما اداه من حضر ذلك المشهد من خدامكم والعبد الان يعرض عليكم الجواب ونتوالى فيما فرغت من مخاطبة بمراي من الملا الكبير والجم الغفير اكبيت على الفخار الكريم داعيا ومخاطبا واصغيت باذني عند قبض وجعل فوادي يتلقى ما توجيه الينه لسان حاله فكانه يقول لي قل لولاك يا ولدي وقرة عيني المخصوص برضاي وبري وستر حرمي ورد ملكي وصان اهلي واكرم صنايعي ووصل عملي اسلم عليك واسال الله ان يرضى عنك ويصل عليك الدنيا دار غرور والاخرة خير لمن اتقى وما الناس

الاهالك

الا هالك ولا بقا لك ولا تجد الا ما قدمت من عمل يفتقلي العفو والمغفرة اونا بجلب الدعا بالرحمة ومثلك من ذكر فتذكر وعرف فما انكر وهذا ابن الخطيب وقف علي وتبري وهم بي وسبق الناس اليه تاي واستدني ومجدني وتبكاني ودعا لي وهتافي بمصير امري اليك وعفو وجهه في تربي واملني لما انقطعت مني اما لا الناس فلو كنت يا ولدي حيا لما وسعني انا عمل بغته الا ما يليق بحي ان استقل فيه الكثير واحتقر العظيم لكن لما عجزت عن جزائه وكلته اليك واحلته يا حبيب قلبي عليك وقد اجزني انه سليب المال كثير العيال ضعيف الجسم قد ظهر في عدم نشاطه ارتا الستن واهل الشوق واهل ان ينقطع بجواري ويستريد جلي وخدمتي ورد عليه حصة تجدمتي ووجهي ووجن من ضاجعني من سلفي ويعيد الله تحت حرمتك وحرمتي وقد كنت تشوقت الي استخدامه في الحياة حيثما يعلم حبيبنا الخالص المحبة وخطيبنا العظيم المزية القدم التربة ابو عبد الله بن مرزوق فاسالة يذكرك واستحثين بحرك فانا اليوم ارتيدان يكون هذا الرجل حديثي بعد الممات الي ان تلحق جميعنا برضوان الله ورحمته التي وسعت كل شي ولدي يا ولدي والذ نجيب يخدم بيابك وينوب عنه في ملازمة بيت كتابك وقد استقر بدارك قران وتقين بامرك مرتبة ردشاره فيكون الشيخ خديم الشيخ والشاب خديم الشاب هذه رغبتي منك وحاجتي اليك واعلم ان هذا الحديث لا بد له ان يذكر وتتحدث به في الدنيا وبين ايدي الملوك والكبار فاعمل ما ينبغي لك فخر وتحلد ذكر وقد قام مجاورا مرتحيا تاليا كتاب الله بهذه الوسيلة في حين واجرا ما يليق بك من الحرمة والكرامة والنعمة فالله الله يا ابراهيم اعمل ما ينبغي عني وعنك فيه ولسان الحال ابلغ من لسان المقال انتهى والعبد يا مولاي مفهم تحترمته سلفه منتظر منكم فضا حاجته ولتعلموا وتتحققوا اني لو ارتكبت الجرايم وزرات الاموال وسفكت الدما واحللت حمايل الملوك لاعفت ممن وزرا النهر من الطهر وخلف البحر من الروم ووزرا الصخر من الحبشة وانكفهم الله عني من غير عهد بعد ان بلغهم تذمتي بهذا الدخيل ومقامي بين هذه القبور الكريمة هاوسع احدا منهم من حيث الحياة والحشمة من الاموات والاحيا وايجاب الحقوق التي لا يغفلها الكبار للكبار الا الجود الذي لا تيقعه البخل والعفو الذي لا تفسده المواخذة فضلا عن سلطان الانس اسعده الله بموالاتكم وهو فاضل وابن ملوك افاضل وحوله اكياس ما فيهم من يجهل قدركم وقد رسلفكم لا سيما مولاي والدكم الذي توسل اليكم واليهم فقد كان يسني مولاي ابا الحجاج ويسهله بكنفه وصاهره بنفسه وامده باموالهم ثم صيره الله ملكا لبنيكم وانتم من انتم ذاتا وقبيلا فقد قرت يا مولاي عين العبد بمادايت في هذا الوطن المراكشي وفر حسودكم وكثر جنودكم وتزاوف اموالكم وعددكم زادكم الله من فضله ولا شك عندنا قاقل انكم اغلت عروة تامينكم واعرضتم عن ذلك الوطن استولت عليه عدوه وقد علم تطارحي بين الملوك الكرام الذين خضعت لهم الرقبان وتعلقي بحبوبا لملك الصالح والد الملك المحكوك مولاي والدكم وشهن حرمة

شالة معروفة حاشى لله ان يضيعها اهل الاندلس وما توسل اليهم فطبها الا الان وما يحاولون
اغتنام هذه الفضيلة العزيزة والي منكم ان يبتعث من بين يديكم خديم بكتاب كريم يتضمن
الشفاعة في رد ما اخذ لي وبخير ممنوا ي ممتزاميا على فتوالدكم وتقترما الرمكم بيت هذا
الترامي من الصرونة المهمة والوظيفة الكبيرة عليكم وعلى قبيلكم حيث كانوا وتطلبون منه
عادة الكارمة محل هذه العفقة ومن المعلوم اني لو طلبت بهذه الرسائل من صلب
بالنظر العقيلي الاحفظ الوجه مع هذا القبيل وهذا الوطن فالحياء والحشمة بايبانا العذر
عن هذا في كل ملة ونحلة واذا تم هذا الغرض والاسك في اتمامه بالله تقع صدقتكم على الفقير
الكريم بي وتغيثوني لحرمة هذا المولى وزيارته نفقتن ومدح النبي صلى الله عليه وسلم
ليلة المولد في جوار وبين يديه ومنو غريب مناسب لبركم الي ان اجح ببيت الله بعناية مقامكم
واعود داعيا متنيا مستدعيا للشكر والثنا من اهل المشرق والمغرب وافوض من ذمتي
ما بالاندلس ذمة هذا الرباط المبارك برهاد زيتي وقد ساومت في شي من ذلك منتظرا
ممنه مما يباع بالاندلس بشفاعتكم والوطنتنا انهم يتوقفون لكم في مثل هذا ويتوقع فيه
وحشة او خيفا والله ما طلبته لكنهم ازري وافضل وانقطاعي انفيا لوالدكم مما لا يسع
مجدكم الاعلى ما يليق فيه وها انا ارتقب جوابكم عما لي عندكم من القبول وكيفتي مجدكم
في الطلب وخروج الرسول الاقتضاها هذا الغرض والله يطلع من مولاي على ما يليق به
والسلام. وكتب في الحادي عشر من رجب عام احد وستين وسبعمائة وفي مدرج الكتاب

بعد نشر هذه القصيدة

مولاي ها انا في جوارابيكا • وابذل من البر المقدر فيكا
اسمعه ما يرضيه من تحت الثرى • والله يسمعك الذي يرضيك
واجل رضاه اذا هدت كتبته • تهدي اليك النصر والتهديك
واجير بجزي قلبه تتل المني • وتطالع الفتح المبين وشيكا
فهو الذي سن البر وربا بيه • واباه فاشرع شرعه لبنيكا
واجعله سولك منذرا ومحذرا • وبما تو تل نيله يا تيكا
قد هز عزمك كل قطر ناخ • والخاف مملوكا به ومليكا
فاذا سموت الى مرام شاسع • فعضونه عمر المنا تخنيكا
ضمنت رجا الله منك مطالبي • لما جعلتك في الثواب شريكا
فلين كفيت وجومها في مقعدي • ورعيتها بركاتها تكفيكا
واذا قضيت حوايجي ورابتي • املا فزيك ما ارزت بركا
واشد ذ على قولي يدا فهو الذي • برهانه لا يقبل التشريكا
مولاي ها انا ترتعك بمهجتي • اني ومهجتي التي تعد يكا
لكن رايت جناب ثلة معتما • يضفي على العزيز في نادبكا

وفروض

• وفروض حقك لا تفوت فوقها • باق اذا استغرقته يجزيكا
• ووعدتني وتكررا لوعدك الذي • ابت الكارم ان يكون افيكا
• اضفى عليك الله ستر عنايته • من كل محذور الطر ويقيكا
• يبقاك لدنيا تحاط وامثلها • فالله جل جلاله يبقيكا

انتهى فلما وصل الكتاب الى السلطان اجابه بما مزانفا ورايت بخط العقيد الاديب المورخ ابي عبد الله محمد بن الحداد الوادي اشي نزيل تلمسان على هامش قول ابن الخطيب في هذه الرسالة ولا شك عند عاقل انكم ان اخلت غرفة تاميلكم الي اجح ما صورته كذلك وقع اخر الامر وكانا لاستيلاء على مدينة غرناطة اخر ما بقي من بلاد الاندلس للاسلام في محرم عام سبعة وتسعين وسبعمائة فرحم الله ابن الخطيب لما قال اللبيب وغفر له برحمته انتهى وما خاطب به لسان الدين السلطان ابا سالم في الغرض المتقدم

قوله

• عن باب والدك الرضى لا ابرح • يا سوا الزمان لاجل ذا او يجرح
• ضربت خيامي في حماه فضيبتي • تحمي الحمي به وهي تسرح
• حتى يراعي وجده في وجهتي • بعناية تشفي الصدور وتجرح
• ابتوع عن مثواه سيري خائبا • ومنا بر الدنيا بذكرك تفدح
• انا في حماه وانت ابصر بالذي • يرضيه منك فوزن عقلك ارجح
• في مثلها سيف الحمية ينتضى • في مثلها رمح الحفيظة يقدح
• وعلى الذي يد الجمال يعينه • وعلى الذي سد المذاهب يفتح

انتهى وقد عرف في الاحاطة بالسلطان ابي سالم فقال بعد كلام املاه السلطان وحماة الدين وامراء المرب لا قفي من بني مرين غيوث المواسم وليوث المعرين معقد الصريح وسهام الكافرين حفظه الله على الاسلام ظلهم وزين بيد الدنيا والدين لهاتهم وابقى الكلمة فيمن اختان منهم او من اقاربهم فاعتى ان نطيف للسان في مذحم وان تقع العيان وما ذا احصر الوصف الي ان قال وفاته وفي ليلة العشرين من ذي قعدة من عام اثنين وستين وسبعمائة نار على بدر الملك وبدر الامانة المعروف بالبلد الجديد من مدينة فاس الخانز العادر بخلقه عليها عمر بن عبد الله بن علي بسنة السوء وجملة السوم والمثل البعيد في الجراة على الله وقد اهتبل غرة انتقاله الى العصر السلطاني بالبلد القديم منحولا اليه حذرا من قاطع فلكي كان يحذر منه استعجله بضعف نفسه واعانه على فرض صحة الحكم به وسد الباب في وجهه ودعا الناس الى بيعة اخيه المعتوه واصبح طائرا بنعيه يرومه ارتجاع امر ذهب من يديه ويطوف بالبلد يلتمس وجها الى نجاح خيلة فاعياه ذلك ورشقت من معه السهام وفرت عنه الاجناد والوجوه واسلمه الدثر وتبرامنه الجد وعند ما جن عليه الليل فر لوجهه وقد التف عليه الوزرا فسفهت حلومهم وقالت اذا تم ولو قصدوا به بعض الجبال المنيعة لولوا وجوههم

سطر مظنة الخلاص واتصفوا بابلاغ الاعزاز لكنهم تكلموا عنه ورجعوا اذراجهم وشلوا
راجين الى بدعادر الجملة قد سلبهم الله لباس الحياة والرجولية وتاه تالله لهم بعد
سوء العاقبة وقصد بعض بيوت البادية وقد فضحه نهارا العدو اقتفى المتبعة
امن حتى وقعوا عليه فسبق الى مصرعه وقتل بظاهر البلد تا في اليوم الذي غدر به
فيه جعلنا الله شهادة ونفعه فلقد كان بقية البيت واخر القوم وما به وحيا
وبعدا عن النزور وزكوتا للعافية واشتد على قبره الذي وورى به جثته
بالقلعة من ظاهر المدينة فضيقة اديت فيها بعض حقه

بني الدنيا بني لمع السراب • لدوا للموت وابنوا للخراب

انتهى المقصود من الترجمة **وكان** يصف لسان الدين بمقربي وجليسي كما سبقت
الاشارة اليه من كلام لسان الدين فيما خاطبه ابن ابي رمانة والله يسبل على الجميع
رداء عفوه سبحانه وقد تقدم انه شفع لابن الخطيب عند اهل الاندلس ولذلك

قال يخاطبهم

سمي خليل الله احييت مهجتي • وعاجلني منك الصريح على البعد
فان عشت ابلغ فيك نفسي عذرها • وان لم اعش فالله يجزيك من بعدي

وقال الرئيس الاديب ابو الوليد اسماعيل بن الاحمر في حق ابن الخطيب ما صورته
مؤسس اعراف الدنيا وعلم المجد والعلى وكانت الارض الى يوم العرض لا يدافع مدحر في الكتب
ولا يحجم فيه الى العتبا خر من تقدم في الماضي • وسيف معقول لبيض الكهام اذ هو الماضي
والا فانظر كلام الكاتب الاول من العصبة كلف كان فيهم بالافادة صاحب القصبة
للبراعة باليراعة • وبه اسكت صايلهم • وما حدت بكرهم واصايلهم • لبجرالتا المزية
بالحلاوة • الممكنة من مفاصل الطلاوة • وهو نفيس العدوتين • وربيب الدولتين
بالاطلاع على العلوم العقلية • والامتاع بالعلوم النقلية • لكن صل لسانه في البجا
مع • وجاد نطاقه في ذلك اتسع • حتى صدمني • وعلى القول فيه اقدمني بسبب بجن
في ابن عمي تلك الصنعة الاندلسي • سلطانه ذلك الوطن في النفر الجبني • المعظم في
الملوك بالقول الحبشي والانبي • ثم صخت عنه صخة القادر الوارد من مياه
النظر غير القاذر • لان مثلي لا يليق بمظاهرة الفوارات • ولا يحل له تتبع العثرات
اتباعا للشروع في تحريم الغيبة • وضربا عن الكرهة وابتاعا لحظوظ النقيبة
الرغيبة • فاضرب واستفل بذنوبه وتاسف على ما شربه من ماء اللهوبذنوبه • وقد قال
بعض الناس من تعرض للاعراض صار عرضه مدفا لسهام الاعراض • انتهى ومثل هذا
في لسان الدين لا يقدح وما زالت الاشراف تهجى وتمدح • وعلى تقدير صدور ما يخدش
وجه جناب الرفيع فالاولى **ان ينشد**

واذا الحبيب اتى بذنب واحد • جاءت محاسنه بالف شفيع

ومما ثبني على لسان الدين بن الخطيب رحمه الله بعض اكابر علما الاندلس بلسان ولم يحضرني
الان اسمه في تاليف عرف فيه بالشيخ العلامة سيدي عبد الله الزيدي ما نصه **وكان**
علما الاندلس اعرف الناس بقدره واكرمهم لتعظيما لدحتى ان العالم الشهير لسان الدين
ابن الخطيب صاحب الانبا النجيبة والتاليف البديعة كلما الف تاليفا بعثه اليه
وعرضه عليه وطلب ان يكتب عليه بخطه **وكان** الشيخ الامام الصدر المفتي ابو سعيد
ابن لب شيخ علما الاندلس واخرهم كلما اشكلت عليه مسالة كاتبه بها وطلب منه
بيان ما اشكل مقرا له بالفضل انتهى ما نقلته من الكتاب المذكور **رجع** وكتب
الى لسان الدين بن الخطيب متمثلا لشيخه الاوحد قاضي الجماعة ابو البركات ابن الحاج
البلفيقي رحمهما الله **واسعة**

• اينها النفس اليه اذ ببي • نخبته المشهور من مذهبي •
• اياشني النوية من حسبه • طلوعه شمسا من المغرب •

ويغلب على ظني انه خاطبه بذلك عند قدومه اعني لسان الدين من المغرب الى
الاندلس والله اعلم **فكان** قاضي القضاة برهان الدين الباعوني الشافعي كثير
الثنا على لسان الدين رحمه الله لانه تلقى اخبار من قاضي القضاة ابن خلدون
حسبما ذكرناه غير هذا الموضع ولقد رايت بخطه على هامش بعض تاليف لسان
الدين في الانشا ما نصه هذا بليغ الى الغاية انتهى **وكتب** ابن بعض اكابر
علما المشرق ما نصه هذا خط العلامة قاضي القضاة برهان الدين الباعوني
ونعم سديدا لاعنا والمدح للمصنف ابن الخطيب الاندلسي معظم له ولانشائه
ونعم خليق بالتعظيم جدير بالتمجيد والتكريم • وكيف لا ونعم شاعر
مفلق وخطيب مصقع • وكاتب مترسل بليغ لولا ما في انشائه من الاكثار الذي لا يكاد
يخلو من عثار • والاطناب الذي يفضي الى الاجتناب • والاسهاب الذي يقد الاهاب
ويورث الالتهاب انتهى **قلت** وهذا الانتقاد غير مسلم فان لسان الدين وان
اطنب واسهب • فقد سلك من البلاغة احسن مذهب • ويرحم الله العلامة
البرهان الباعوني المذكور اعلاه اذ كتب بخطه في اخر بعض تاليف لسان الدين في
الانشا ما صورته **قال** كاتبه ابراهيم بن احمد الباعوني لطف الله به **الحمد**
لله على ما الهم من البيان وعلم • وصلى الله على سيدنا محمد وآله وسلم • وقفت
على هذا الكتاب من اوله الى اخره وعمت من بحر بلاغته في زاخره • وعددته من مناقب
مولفه ومفاخره فانه يبرز فيه غاية التبريز • واني عما تموا حسن من الذهبا لابريز
لا بل هو ابهى من الجواهر واللجوم الزواهر • وعجبت من تلك الالفاظ المشبهة
لسحر الالحاظ ورقة المعاني المحكمة المباني انتهى فانظر ايدك الله بعين الانصاف
الى كلام هذا الفاضل المصنف الكامل وقسه مع كلام ذلك المنتقد المتعصب

الناقص الخامل مع انا لكلام الذي نتعرض له ذلك بالقدح • هو الذي تصدي له الباعوني بالمدح • وكلانا بالذي فيه يفضح • وانما يعرف الفضل لاهل الفضل اهل الفضل والادب اجل من ان يقام عليه دليل واضح رجع الي ما كنا بصدده وقال الوزير ابن عاصم عند ما اجري ذكر سلطان بن الخطيب امير المسلمين الغني بالله بعد كلام كثير ما صورته محل الحاجة منه **وكان** هذا السلطان من مثل الاغراض علي اكل ما يكون عليه مثله ممن نزع عرقا في قوس الخلافة حكي لي شيخنا القاضي ابو العباس الحسني ان كبير ولد الامير ابا الحجاج طلب من الشيخ ذي الوزارتين ابي عبد الله بن الخطيب ان يطلب من ابيه الغني بالله ان يباد رباعذاره اذ كان قد جاوز سن الاغرار وذلك اعذار المكان ما الحق والده من التحيض وغير ذلك من الحوادث المهمة فاسعف الشيخ بذلك وقال للغني بالله يا مولانا ان سيدي يوسف وكلني علي طلب اعذاره من مولانا نصره الله علي ما يليق بك وبه فقال له الغني بالله حسبي الله وسكت سكتة لطيفة تشعر بفصل الكلام بعضه من بعض ثم قال ونعم الوكيل • فعد الاكياس من مدارك سئله ومحاسن قوله وفعله انتهى **قلت** هذا من السلطان في حق لسان الدين غاية التبجيل اعني قوله ونعم الوكيل فانه هذا من سماع كلام اعدائه فيه بعد حتي الي امره الي الفحص بعد ذلك الشعد وسقاه دمن بعد الحلاوة ما مر ولم يكن قتله الا بتسبب السلطان المذكور كما مر

ثلاثة ليس لها امان • البحر والسلطان والزمان

قال لسان الدين رحمه الله ولما قضي الله عز وجل بالاد الله ورجعنا الي اوطاننا من العدوة واشتهر عني ما اشتهر من الانقباض عن الخدمة والميته علي السلطان والدولة والتكبر علي اعلي رتب الخدمة وتطارحت علي السلطان في استيجاز وغد الرحلة ورغبت في تبرئة الذمة • ونفرت عن الاندلس بالجملة خاطبني يعني ابا جعفر بن خاتمة بعد تصدير بليغ من خشن الاشارة وبراعة الاستهلال الغاية بقوله والي هذا يا سيدي ومحل تغطيني واجلالي امتع الله الوجود بطول بقائكم وضاعف في العز درجات ارتقائكم • فانه من الامر الذي لم يغب عن رأي المعقول ولا اختلف فيه اريا المعقول • انكم بهذه الجزيرة شمس افقها • وتاج مفرقها وواسطة سلكها • وطراز ملكها • وقلادة نحرها وقرنية درها • وعقد جيدها المنصوص • وكالذنها علي العموم والخصوص **ثم** انتم مدارا فلاكها وسر سياسة املاكها • وترجمان بيانها ولسان احسانها • وطب مارستانها والذي عليه عقد ازرتها • وبه قوام امارتها • فليديه بحل المشكل • واليه يلجي في الامر المعضل • فلا عز وان تتقيدكم الاسماع والابصار • وتحدق بحوكم الاذهان والافكار • ويزخر عنكم الشاسع والبارح • ويستنبا ما تطرف عنه العين

وتختلج

وتختلج الجوارح استقرار امرائكم • واستطلاعا لطالع اعتزائكم واستكشافا عن مرامي سهامكم لاسيما مع اقامتكم علي جناح خفوق • وظهوركم في ملتمع برق • واضطراب الظعون فيكم مع الغروب والشروق حتي تستقر بكم الديار • وتلقي عصاة التسيار • ولها العذر في ذلك اذ صدها بغراقكم لم يزيدها • وشرورها بلقائكم لم يكتمل فلم يبر بعد جناحها المهيض • ولا جم مآوها المفيض • ولا تميزت من ذاجها ليالها البيض • ولا استوي نهارها • ولا تالقت انهارها • ولا اشتملت نعماؤها • وبستانها بل هي كالناقة والحديث العهد بالكلان تستشعر نفس العافية • وتتمتع منكم باليد الشافية فحنانكم عليها • وعطفكم خرمتكم علي من لديها • ولا تسوئوها عذب الحجاج بالاجاج • وتقطعوها عما عودت من طيب المزاج فالدنها وحياة قريكم غير طبكم من علاج اني ليخطر بخاطري محبة فيكم وعناية بما يعنيكم • ما قال حاجبكم صانه الله هذا الوطن من الجفا • ثم اذكرنا لكم من حسن العهد وكرم الوفا • وان الوطن احد المواطن الاظار التي يحق بها جميل الاحتفا • وما يتعلق بكم من حرمة اولياء القرابة واولاء العتقاء • فيغلب علي ظني انكم لحسن العهد اصبح وبحق نفسكم علي حق اولياءكم اسمح • والتي هي اعظم قيمة من قضايكم اوثب واسبح • وسبيلنا لذمر لا يحتاج في الابانة الي شهادة الخور واللسان • واليافوت غني المكان • عن مطامرة القلائد والتيجان البين انه اعلي للعيان • وابعد عن مكابرة البرهان • تالقها في تاج الملك نور سرور ان • فالشمس وان كانت ام الانوار • وجلاء الابصار • مهما اعمي مكانها من الافق قبل الليل هوام النهار • وكافي علمكم ما فارق ذو الارحام • واولوا الاحلام من مواطن استقرارهم • واما كن قوارهم • الا بزعمهم واضطرارهم • واستبدال الدار من دارهم • ومتي تتوازن الاندلس بالمغرب • او يعوض منها الابمكة او يثرب • ما تحت اديمها اسلا اوليا وعباد • وما فوقه مرابط جهاد • ومعاقل الوية في سبيل الله ومضارب اوتاد ثم بيوت ولد مبوء اجداده • ويجمع له بين طارقه وتالده اعيذه انظاركم المسددة من رأي قايل وسعي طويل لم يحل منه بطايل فحسنكم من هذا اليأس التعييد • والعود الحميد • ومني طويلة **قال** لسان الدين رحمه الله فاجبته بقولي

• لم في الهوي العذري او لا تلم • فالعذل لا يدخل اسماعي •
• شانك تعنيفي وشاني الهوي • كل امرئ في شانه ساعي •

اهلا بتحفة القادم وريحانة المنادم • وذكر الهوي المتقادم • لا يصعر الله سراك فما استراك لقد جبت الي من همومي ليلا • وجست رجلا وخيلا • ووفيت من ضاع الوفا كيلا • وظننت بي الاسف علي ما فات • فاعملت الالتفات لكيلا • فاقسم لو ان امري اليوم بيدي • او كانت اللمة السوداء من عدوي • ما افلت تراكي المضنوبة لامتالك حول المياه وبين المسالك • ولا عملت ما تمالك لكنك طرقت حي كسعية الغار تالشوا

وغيرت ارنبة الانوف • فحذ بغداد بحاجه • وسكت ادين دجاجه • وتلاعبنا لرياح الموج
فوق فجاجه وطال عهدنا بالزمن الاول • ونزل عندنا رسم دارس من معقول • وحي الله بدا
الي زيارتي تذيك وياداية الحكمية اديك • فكان وقد افادك الاماني فكنا مدي
الشفا الي العليل ونبي شيمة تركت من شيمه • وهبة الله فنبلة من لدن المشيمه ومن
مثلة في صلة رحمي وفضل سعي وقول ومرعي •

قسما بالكواكب الزهر والزهر عامه • انما الفضل ملة ختمت بابن خاتمه
كساني خلة فضله • وقد ذهب زمان التحمل • وحملني شكره وكدي واه عن التحمل
ونظرني بالعين الكليلة عن العيب فهلا اجاد التامل واستطلع طلع نبي • ووالي
في مبرك المحن حتي • انما اشكوا بثي ولو تزك القطي لبئلا لنا ما • وما حال تشمل وتده
ومفروق وقاعدته فروق وصواع بني ابيه مفروق • وقلب قرحه من عضبة الدهر
دام • وجمر حسرته ذات احتدام هذا وقد صارت الصغري التي كانت الكبري
لمشيب لم يدع ان مبجم لمابجم • ثم تهلل عارضه وانسجم

لاتحسبي بجراعلي وغربة • فالبحر في تلف الغريب سريع
نظرت فاذا • والنفس فرسية ظفر وناب • والمال كيلة انتهاب • والعمر
رهن ذهاب • واليد صفر من كل اكتساب • وسوق المعاد متزامية والله سريع الحساب
ولو نعطي الخيار لما افترقنا • ولكن لاخيار مع الزمان
وهب ان العمر جديد • وظل الامن مديد • وراي الاغتباط بالوطن سديد • فالحجة
لنفسي اذا مرت بمطارح جفونها • وملاعب هتونها ومشاقت قناتها ومطابر
غزالها ومنانتها • والزمان ولود • وزناد الكون غير صلود •

واذا امري لذعته افي مرة • تركته حين يحز حبل يفرق
ثم ان المرعف قد ذهب • والدمر قد استرجع ما وهب • والعارض قد اشتهب • وراي
الاكتساب مرجوحة مرفوضه • واشماتة علي الجوار محفوضة • والنية مع الله علي الرشد
فيما بايدي الناس مفقوده • والتوبة بفضل الله عز وجل منفوده • غير معترضة
ولا مفقوده • والمعاملة سابرتيه • ودروع الصبر سابريه • والاقتضاد قد قرت
العين بطعبته • والله قد عوض حبا لدنيا بحبته • فاذا راجعها مثلي بعدا لفراق
وقد وفي لذعتها الفراق • وجمعتني بها الجحر ما الذي تكون الاجرة • جل ثنائي فان
رضي المواثيق وسخط الثنائي • اني الي الله منها جره • وللعرض الادني هاجره • والاطعان
الشري زاجره • لبخدان شا الله وحاجره • لكن دعائي للهوي الي هذا المولي المنعم هوي
خلعت نعلي الوجود وما خلته • وسوق امري قاطعته • وغالب والله صبري وما
استطعته • والحال اغلبه • وعسي ان لاتخيب المطلبه • فان يسر رضاه فامن كل وارجل
اخل وحاد ابجي الناقة والجمل • وان كان خلاف ذلك فالزمان رجم العلايق • والتسليم

بمتاي لايق •

ما بين غمضة عين وانت باهتها • يصرف الامر من حال الي حال

واما فضيلة هذا الوطن ليمن طير • وعموم خير • وبركة جماده • وعمران رباه
ووهاده • باشلاء عباده وزهاده • حتي لايفضله الا احد الحرمين • فحق بري من الين
لكتبي للحرمين حجت • وفي جو الشوق اليهما سمحت • فقد افضت الي طريق قصدي
بحجته ونصرتني والمنة لله حجته • وقصد سيدي اشفي قصد • فوخاه الحمد والشكر
ومعروف عرفه به النكر والامال من فضل الله من بعد تمتار • والله يخلق ما يشا
ويختار • ودعاؤه بظهر الغيب مدد • وعد وعدد • وبر حالي الظعن والاقامة
محتمل معتمد ومجال المعرفة بفضله لايخضن امد والسلام انتهي • ومن خط ابن
الصياغ ماصورته يكفي بن خاتمة الغاية التي سلمها لزمام الطريقة وواحدها الند
علي الحقيقة

حيث قال

انما الفضل ملة ختمت بابن خاتمه

ومن نظمه وقد تخلي عن الكتابة وطلب منه ان يعود فابي **وانشد**

تقضي في الكتابة لي زمانا • كذا العبد ينتظر الكتابه
فمن الله من عتقي عجالا • يطيق الشكر ان يملا كتابه
وقالوا المل يعود فقلت كلا • ومل حر يعود الي الكتابه

فانظر حسن هذه التورية المجيبة انتهي ولابن خاتمة يخاطب ابن حزي يا اخي الذي سما
وده ان يجازي وسيدي الذي علا نجد عن ان يوازي وصل الله لك اسباب الاعتلا
والاعتزاز وكافا مالك من الاختصاص بالفضائل والامتياز • اما انه لو وسع التحلف
عن جواب اخ اعز ولم يجب التكلف عمن لعطيت عجزي عن عين تعجزك • ولما
تعاطيت المؤل بين يدي منابرك او يجزك لكنه في حكم الود المكنون المكنوز
مما لايحل ولايحوز • فلكم الفضل في الاعضاء عن عاجز • دعاه حكم التكلف الي القيام
مقام مناجز • وان لم يكن ذلك عند الانصاف • وحميد الاوصاف • من السابغ الجايز
نفس جهد ما بلغ وليك اني مذ الاحوال ولم يحصل من الحقيقة الا علي المجاز • اما
ماذهبتم اليه من تخميسي القصيدة التي اعجزت • وبلغت من البلاغة الغاية التي
عزت مناهضتها واعوزت فلم اكن لاستهدف ثانيا كمضاصة الاعجاز • واسجل عن
نفسي بالافلاس والاعواز انتهي **وكتب** قبلها قصيدة رائية اجابها عن
قصيدة رائية التزم فيها ابن حزي ترك الدالانه كان لنع يبدلها غيثا رحم الله
الجميع وقال لسان الدين في ترجمة ابن خاتم المذكور انه الصدر المتفنن المشارك
القوي الادراك السديد النظر الثاقب الذهن الكثير الاجتهاد الموفور الادوات
المعين الطبع القريحة الذي موحسنة من حسنات الاندلس احمد بن علي بن خاتمة من

المذكور انه الصدر المتقن المشارك القوي الاذكان الشديد النظر الثاقب الذهن
الكثير الاجتهاد الموفور الادوات المعين الطبع القريحة الذي هو حسنة من حسنات
الاندلس احمد بن علي بن خاتمة من اهل المرية الى ان قال ومما خاطبني به بعد الما
الركاب السلطان ببلده وانا صحبته ولقائه اياي بما يليق به مثله من تانيس
وبر وتودد وتردد

يا من حصلت على الكمال بمادات • عيناي منه من الجمال الرائع
فيروق وفي عطافي برده • ما شئت من كرم ومجد بارع
اشكوا اليك من الزمان تحاملاً • في فضل شمل لي بتربك جامع
بحم البعاد عليه ظنا باللقا • حتى تقلص مثل برق لامع
فلوانني ذو مذهب لشفاعة • ناديته يا ما لكي يا شافعي

فشكواي الى سيدي ومعطي اقرانه تعالى ببنايه اعين المجد وادر بنا آية السن الحمد
شكوى ظمان صد عن القراح العذب لاول وروده • والهيمان رد عن اشتراح القرب
لمعضل صدوده • من زمان بحم على ابعاده • على حين امعاده • ودهمني بفراقه عب
انان افقي به واشراقه • ثم لم يكفه ما اجترم في ترويع خياله الزائر حتى حرم
عن تشييع كالرا لبائر • فقطع عن توفيه حقه • ومنع عن تادية مستحقه • لاجرم
انه انف لشعاع ذكائه • من هذه المطالع النائية عن تربك الانان • وبخل بالامتاع
بذكائه عن هذه المسامع النائية عن لطيف العبارة • فراجع انطاني • واشترح
معاني • والا فهذري بغروب الشمس الى طلوع • وانا البدر ينصرف بين الاقامة
والرجوع • فما بال هذا المنير الاسعد • غرب يوم يطلع من الغد • ما ذاك الا لعدوى
الايام وعدوانها • وشانها في تغطية اساآتها وجداحسانها • وكما قيل عادت
هيفا لي اذ يانها • استغفر الله الا بعد ذلك من المغتفر • في جانب ما اولت من
الاثر • التي ازرى العيان فيها بالاثر • واري الخبر على الخبر فقد سرت مستوفات
الخواطر • واقرت مستشرفات النواظر • مما حوت من ذلكم الكمال الباهر • والجمال
الناضر • الذي فيد حظي الابصار عن التشوق والاستبصار • واخذ بازمة القلوب
عن سبيل كل ما مول ومرغوب • واني للعين بالتحول عن كمالك الزين • او بالطرف
بالتنقل عن خلاف الظرف • او للسمع من مراده • بعد ذلكم الاصدار الادفي والايراد
او للقلب من مراده • غير تلكم الشيم الرافلة من بلابيس الكرم في حلل وابراده • ومثل هو الا
الحسن جمع في نظام • والبدر طالع التمام • وانواع الفضايل ضمها جيش اتساق وانتظام
فما ترعى العين منه في غير مرعى خصيب • ولا تستهدف الاذن بغير سهم في حدق البلا
مصيب • ولا تستطلع النفس سوى مطلع له في الحسن والاحسان او فرتصيب
لعقاري بباطم حلاه فيما تيماطاه التقصير • وانضح مدى غلاه بكل باع قصير

وسفه

وسفه حلم المتاكل ان الانسان عالم صغير شكر الله تعالى على ايداعها بقرب مزاره • وتحفة
انداها بمطلع انواره على تقاليه في ادخار نفايسه وتخلة بنفايس اذخاره • لاعز وان يضيق
عن انطاق الذكر • ولا يبتسع لناسوار الشكر • فقد عمت منه الاقطار بما سات من تحف
وكرامه • واجتنت انملها ثمرة الرحلة في ظل الاقامه • وجرى لهم الامر في ذلك مجرى
الكرامه • الا وان مفاتحتي لسيدي ومعطي حرس الله تعالى مجده • وضاعف سعده مفاتحة
من ظفر من الدهر بمطلوبه • وجرى له القدر على وفق مرغوبه • فشرع له الى انمله بابا
ورفع له من مجله جلبابا • فهو يكلفه بالاقتحام • ويانف من الاحجام • غير ان الحصر
عن درج قصده يقيده • والبصر بهرج نقده يقعده • فهو يقدم رجلاً ويوخر
اخرى • ويحدد عزما ثم لا يبخرا • فان ابطا حظاي فلواضح الاعذار • ومنكم من قبل
جليات الاعذار • والله سبحانه يصل لكم عوايد الاسعاد والاسعاف • ويحفظ
بكم ما للمجد من جواب واكنافان شا الله • كتب في عاشر ربيع الاول عام ثمانية
واربعين وسبعمايه انتهى **ومن خاتمة** رسالة من انشا ابن خاتمة المذكور
فلنصرف عنان البطالة عن الاطالة ونسلم على السيادة الطاهرة الاصاله
باطيب تسليم ختامه مسك ومزاجه من تسنيم **ومن نظم** ابن خاتمة المذكور

هو الدهر لا يبقى على عايذ به • فمن عاش يضطر لنوايه
فمن لم يصب في نفسه فمصابه • بفوت امانيه وفقد حبايه

ومنه

ملاك الامر تقوى الله فاجعل • تقاه عدة لصلاح امرك
وبادر بخوطاعته بعزم • فما تدري متى يقضي بعمرك

وقال لسان الدين وكتبت الي يعني ابن خاتمة المذكور عتبا تضرافه من عرناطة
في بعض قدماته عليها ما نصه مما قلته بديهة عند الاشراف على جنابكم
المتعيد ودخوله مع النفر الذين تحفتهم سيادتكم باشراف عليه والدخول اليه
وتتغيم الابصار المحاسن في المجموعة لديه • وان كان يوما قد غابت شمسه
ولم تتفق انا كمل انسه **واستدته** حينيذ بعض من حضر ولعله لم يبلغكم وان
كان قد بلغكم فضلكم يحملني في اعادة الحديث

اقول وعين الماء تنضب عيونها • ولاح لبستانا لوزان جانب
امذي سماء ام بناء سمايه • كواكب غضت من سناها الكواكب
تناظرت الاشكال منه تقابلاً • على السعد وسطى عقده والحبائب
وقد جرت الامواه فيه محبب • مذانبها شهب لهن ذوايب
واشرف من علياه بهو تحفة • سماسي زجاج وسطها متناسب
يطل على ماء به الاس دايره • كما افترنغرا وكما احمر شارب

هنالك ماشاء العلا من جلاله • بها يزدهي بنانها والمرات

ولما حضر الطعام هنالك دعي شيخنا القاضي ابو البركات فاعتذر انه صايم فدبيته

فحضرني ان قلت

دعونا الخطيب ابا البركات • لاكل طعام الوزير الاجل
وقد ضمنا في نداه جنان • به اختفل الحسن حتى كمل
فاعرض عنا لعذر الصيام • وما كل عذر له مستقل
فان الجنان محل الجزا • وليس الجنان كحل العمل

وعندما فرغنا من الطعام انشدت الابيات شيخنا ابا البركات فقال لي لو انشدتنيها وانتم تعدلم تفرغوا منه لاكلت معكم براهنك الابيات والحوالة في ذلك علي الله انتهى

ومن نظم ابن خاتمة المذكور في قران

رب قران جلا صفحته • لهب القرن جلا العسجد
يصرم النار باحشا الوري • مثل ما يضرم في المستوقد
فكان الوحد منه خبزة • فوقها الشعر كقد واسود

انتهى وقال لسان الدين رحمه الله ولما قدمت مالقة ابيا من السفارة الي تلك المغرب محفوفا بفضل الله وجميل صنعه موفي المارب مصحبا بالاعانة لقيني علي عادته ثمنيا يعني احمد بن صفوان احد اعلام مالقة وبقية ادبايها وصدور كتابها

وانشدني معيدا في الود مبديا وضمن عرضاله يتجمل فضاه والحمد لله

قدمت بما سر القبول اختلافه • فهنيت ما عم الجميع هنافه
قدوم بخير وافر وعناية • وعز مشيد بالمعالي بناؤه
ورفعة قدر لا يدا في محلها • رفيع فان ضاهي السماك اعتلاؤه
عنيت بامر المسلمين فكلهم • بما يرتجيه قد تنالي دعافه
بلغت الذي املته من صلاحهم • فادركت ما مولا عظيما اجرافه
فما واحدا اغنت عن الجم فاته • وقام باعبا الامور عناقه
تشوقك الملك الذي بك يحتمي • وانت حقيقا حسنه وبهاؤه
فلا زال مزدانا بحليك جوده • ولا زال موفورا عليك اصطفافه
وخصصت من رب العباد بنعمة • بنيلكما تخصيصه واختفافه
وعز عزيزا في القوس محببا • يلبي بتبجيل وبر مذافه
وقد جاني داعي السرور مودعا • لحق هنا فرض عين • اداؤه
ولي بعد هذا ما رب متوقف • علي فضلك الرحب الجناب قضاؤه
برزت له عطفا لبطرى تزاحما • له النجح فاستعفى وخابت رجاؤه
ولم يدر اني من علاياك منتض • حسابا كيتلا بالنجاح انتقاؤه

يصتم

يصتم انهزته كي لمعضل • فيكفي المنايا صتمه ومضاؤه
فحق له دامت سعود لحرمتي • لديك يرجي مظله والتواؤه
وشارك نجاحا خالصا لك حبه • قديما كرما عهده ووفاؤه
وصل بجزيل المرتجى جل زمانه • يصل بجزيلا شكره وثناؤه
بقيت وضع الله يده في لك الهنى • وتوليك مصنوعا ما تشاؤه
بحرمة من حفت بسادته علي • بني ادم والخير منه ابتداؤه

وجمعت ديوان شعري ايام مقامي بمالقة عند توجهي صحبة الركاب السلطاني الي اصناخ الحضرا عام اربعة واربعين وسبعماية وقدمت صدره مخطبة وسميت الجزا بالدرر الناجزة والفلج الراجز • وطلبت منه ان يجيزني ولولدي عبد الله رواية ذلك عنه • فكتب بخطه الرايق بظهر المجموع ما نصه الحمد لله مستحق الحمد حيث سوال الفقيه الاجل الافضل السري الماجد الاوحد الاصيل الاديب البارع الطالع من مفاق المعرفة والبناهة والرفعة المكينة والوجاهة باهي المطالع المصنف الحافظ العلامة الحاير في فني النظم والنثر واساليب الكتابة والشعر رتبة الرياسة والامامة محلي جيدا لعصر بتاليفه الباسق الذرا • ومحلي محاسن بنيه الرايقة • علي منصة الاساده والابا ابي عبد الله بن الخطيب • وصل الله سعادته وحرس مجادته • وسبي من الخير الاوفر • والصنع الابهر • مقصده واراده • وبلغ في نجله الاسعده • وانه الراقي بحسن الفاضل ومنشاه الاظهر محل الفرقد • افضل ما يوتمل بخلته اياه في المكرمات وافادته • واجزت له اولابنه عبد الله المذكور ايتامما الله في عز سنية الخلال • وعافية ممتدة الافيا وارفة الظلال • رواية جميع ما تقيد في الاوراق • المكتبت علي ظهرا وقد رقم منها من بخطي ونثري وما تولت انشاوه • واعتمدت بالارتجال والرواية اختيان وانتقاوه • ايام عربي وجميع مالي من تصنيف وتقييد • ومقطوعه وقصيد • وجميع مالي من تصنيف وتقييد وجميع ما احمله عن اشياخي رضي الله عنهم من المعلوم • وفنون المنثور والمنظوم باي وجه تادي ذلك الي وصح حملي له وثبت اسناده لدي اجازة تامة • في ذلك كله عامة • علي سنن الاجازات الشرعي • وشرطها المانور عند اهل الحديث المرعي والله ينفعني واياهما بالعلم وحمله • وينظمنا جميعا في سلك حزبه المفلح واهله ويفيض علينا من انوار بركته وفضله • قال ذلك وكتبه بخطه الفانية العبد الفقير الي الله الغني به احمد بن ابرهيم بن احمد صفوان ختم الله له بخير حامدا لله تعالي ومصليا ومسلما علي نبيه محمد المصطفي الكريم • وعلي آله الطاهرين ذوي المنصب العظيم • وصحابته البررة اولي الامنة والتقديم • في سادس ربيع الاخر عام اربعة واربعين وسبعماية وحسبنا الله ونعم الوكيل انتهي وكتب الفقيه ابو جعفر بن عبد

الملك العذري مما مثل لبسه الى لسان الدين رحمه الله في بعض الاعراض

اني بجدك لم ازل مستيقنا • الا يهدم بالتغير ما بني
اذ انت اعظم ماجد يهزي له • صفح واكرم من عفى عمن جني

وكتب ايضا

ان كان تمري قد اساء وحارا • فرمام مجدك لا يضيع جارا
فلانت اعظم ملجا يسعى اذا • ما الدهر اجدر موعدا واغاثا

وقال لسان الدين رحمه الله خاطب الشيخ الشريف الفاضل ابا عبد الله بن نفيس صحبته ممن مسكن استرنية منه وكان قد امدني فرسا عتيقا

جزيت يا ابن رسول الله افضل ما • جزى الاله مزينا لبيت يوم جزا
ان اعجز الشكر مني منة ضعفت • عن بعض حقك شكرا الله ما عجزا

سيدي ابقى الله شرفك تشهد به الطباع • اذا بعدت المعاهد المقدسة والرتباع وتعترف به الابصار والاسماع وان جحدت عارضها الاجماع • باي لساني اوفي اليك افانا هضروا جني اراي المقاصد الكريمة اغني • اسطيت جوادك المبارك واشكت دارك • واوسعت مطلبي اضطبارك • ومضمت حقك وبوات جوارك ووصلت للعز بابك اشهد بانك الكريم ابن الكريم لا اقف في تعداده عند حد الى خير وجد • فانا عان الدهر على مجاراه • وان ترفع كرمك على محاورات • فجاجة نفس قضيت واحكام امال امضيت • وان تفضل العجز فنين على التذي اغضيت • ومتاصل عزم ما انتضيت • وعلى كل حال فالثناء ضايع • والحمد شايع • واللسان بالحمد طايع • والله مشتري ما انت بايع • وقد وجهت من يجاول لسيدي ثمن ما اكتسبه بجدك • وسفر عنه حمده والعقيدة بعد التراضي • وكمال التقاضي • وحميد الصبر وسعة التقاضي • وكونه الخصم والقاضي انه هبة سوغها انعامه • واكلة هنا ها مطعامه • نسال الله ان يعلي ذكره • ويتولى شكره • وينمي ماله ويرفع قدره • والولد جان الغريب الذي برز الى مقارعة الايام عن خيرة قاصر • وتجربة غير مبخة على الدهر وناصر وقد جعلته وديعة في كرم جوارك • ووضعته في مجر ايثارك • فان زاغ فيك العليا في تبصيص • ومواخذته بتقصيص • ومن نبة مثله نام ومن استنام اليه بهمه اكرم ممن اليه استنام • وان تسوف سيدي لحال محبه فمطلق للدنيا من عقال وراض انفعال • ومؤمل اعتياض بخدمة وانتقال انتهى • وقال رحمه الله مما خاطب به صدر الفضلا النقيبة المعظم ابا القاسم بن رضوان مما يظهر داعيته من فحواه

مرضت فايامي اليك مريضة • وبروك مقرون ببرا اختلالها
فلا زاع تلك الذات للضر رايع • ولا وسمتها لستقم عز خلالها

وردت علي من فيني التي اليتها في معرك الدهر اخير وبعض فضلها في الاقدار المشتركة

المميز سحاة سرت وسات • وبلغت من المقصد بها شات • اطلع لها سيدي صنيعة وده من شكواه على كل عايث في التويدا • موجبا اقتحام البيدا • مضمرا نار الشفقة في حواه • لم يبق من صبن الا القليل • ولا من اضاح لسانه الا الايتن والاليل • وتوني مدت لغير ضرورة يرضاها الخليل • فلا سال عن صنين نطرقت اليدا الى ابر ما له او عابد نوزع متقبل اعماله او امل صيوتي في فذلكة اماله • لكنني رجحت دليل المفهوم على دليل المنطوق • وعارضت القواعد الموحشة بالفروق • ورايت الخط يبهر والهدهد ويروق • والملفظ الحسن نومض في حين للمعنى الاصيل يروق • فقلت ارتفع الوضيع • ورد من الصحة المغتصب • واله الحسن والحركة في العصب • واذا اشرق مزاج الادراك على سلامة سليطة والروح خليط البدن • والمرء بخليطه وعلى ذلك فلا يقنع بليد لحياطي الا الشرح • ففيه سكن الظما البرح • وعذرا عن التكليف فهو محل الاستقصا والاستفسار • والاطناب والاكثار • وزند القلق في مثلها اوري • والشفيق بسوا الظن معزى • وسيدي نموا لعدة التي سلمت لي الايام فيها • وقالت حب امالك ويكفيها • فكيف لا اشفق • ومن انفق من عينه فانما من عيني لا انفق • والله لاحط سعي في سوال عصمتها ولا يخفق • ويرشدني لشكره على ما ذهب منها ونوفق • والسلام الكريم على سيدي البر الوصول الذي زكت منه الفروع لما طابت الاصول • وخلص من وده لابن الخطيب المحصول • ورحمة الله وبركاته **قال** فراجعني حفظ الله سيادته بما نصه •

متى شئت اليوم من علايك كلما • يبيل من الامال خيرا منالها
كبر اعتلال من دعايك زارني • وعادات برلم تزم عن وصالها

ابقى الله ذلك الجلال الاعلا منطولا • بنا يبد البر متفضلا بموجبات الحمد والشكر وردتني سحابه المشتملة على معهود نشريفه • وفضله العميم عن تعريفه • متحفيا في السوال عن شرح الحال • ومغلبا بما تحلى به من كرم الخلال والشرف العال • والمعظم على ما يسر ذلك الحلال • الوزاري الرياسي اجزاه الله على افضل ما عوده • كما اعلى في كل مكرمة يده • ذلك بتركة دعايه الصالح • وحبه المخيم بين الجوانح • والله سبحانه المحمود على نعمه • ومواهب لطفه وكرمه • ونسوله سبحانه المسوول ان يمسي لسيدي قرار الخاطر على ما يسره في الباطن والظاهر • من الله وفضله والسلام الكريم على جلاله الاعلى ورحمة الله وفاتحته يعني الشيخ الجنان محركا قريحته ومستثيرا ما عنده بتولي

ان كانت الاداب اضحت جثة • فلقد غذاها نهلها الجنان •
اقلامه الفضل الذي ان بدوحها • والزهر ما رقمته منه بنان •

وذكر بعد البيتين شجعا بليغا ثم قال فراجعني الجنان بما نصه •

يا خاطب الاداب نهلا فقد • ردت عن خطبتها ابن الخطيب •

لم غيره في الارض كمؤ ولها • وشرطها الكمؤة قول مصيب
اصبح للشرط بها معرسا • فاستقت في الصبح فضل من يجيب

ايها السيد الذي يتنافس في لقائه ويتعالى • ويضاد م بولايته صرف الزمان ويتعالى وتستنتج نتايج الشرف بمقدمات عرفانه • وتقتنص سوارد العلوم بروايات كلامه فكيف بمداناة عيانه • جلوت علي من بنات فكرك عقايل نواهد • والقت بها علي معارفك الجمة دلايل وشواهد • واقتضت بشرك بديهتك من المعاني وابد سوارد • وفجرت من بلاغتك وبراعتك حياضا عذبة الموارد • ثم كلفتني من اجر طالعي في ميدان ضليعها • مقابلة الشمس المنيرة بسراج عند طلوعها • فاخلدت اخلاد مهيض الجناح وفررت فرار الاعزل عن شاكي السلاح • وعلمت انني ان اخذت بنفسي بالمقابلة وادليت ولو قربحتي للمساجلة كنت كمن كلف الايام مراجعة امسها او طلب من علته الشمامحاولة لمسها • وان رضيت مني التزيحة بسجيتها • واظهرت العذر الذي كنت امتحت من ركيتها • اصبحت مسخرة للراوين والسامعين ونبت عن سمي ذواوينهم كما تنبو عن الاشيب عيون الغيانين ثم ان امرك يا سيدي لا يحل وثيق مبرمه • ولا يحل فسخ محكمه • فامتثلته امتثال من لم يجد في نفسه حرجا من قضايك • ورجوت حسن تجازتك واعضايك • ابقاك الله قطب العلاك المكارم والمآثر • وفصا لخاتم المحامد والمفاخر • والسلام انتهى والجناب المذكور معزني من مكناسة الزيتون ونموا الشيخ الفقيه العدل الاديب الاخباري المشاور ابو جعفر احمد بن محمد بن ابراهيم الاوسي في فنون العلم له تصنيف حسن في ثلاث مجلدات سماه المنهل المورود • في شرح المقصد المحمود • شرح فيه وثاني ابي العباس الجزري المالكي فاربى على من بيانا وافادة قال في نفاضة الجراب • وناولني اياه واذنت في حملي عنه **واشدني** كثيرا من شعره فمن ذلك ما صدر به رسالة يهنيني بها فاقها من مرض •

البس الصحة بردا نشيبا • وارشف النعمة ثغرا شنيبا
واقطف الامال زهرا نضيرا • واعطف الاقبال غصنا رطيبا
ان يكن شاك وعك تنقضي • بجد الاجر عظيما رحيبا
فانتعش في نعمة زاهرة • يصبح الحادث منه كثيبا

وقال ايضا لسانا الدين في النفاضة قرات بالدور الحبشي في الدار التي نزلت بها بمكناسة الزيتون ابياتا منقوشة استحسنتها لسهولتها فاخبرني انها من نظمه •

وهي

انظر الي منزل مني نظرت • عيناك يعجبك كل ما فيه
ينبيك عن رفعة مالكه • وعن ذكاء الحجا لبانيه

ينا

يناسب الوشي في اساقله • ما يرقم النقش في اعاليه
كانه روضة ممدنحة • جاد لها وابل يماريه
فاظهرت للعيون زخرفها • وواقفتها على تحليه
فهو على بهجة تلوح به • ورونق للجمال يبديه
يشهد للساكنين انهم • من جنة الخلد ما يحاكيه

انتهى **قلت** قد تذكرت هنا والشيء بالشيء يذكر ما رايته مكتوبا على دايرة مجرى الماء بمدرسة تلمسان التي بناها امير المسلمين ابو تاشفين الزياني وهي من بدايع الدنيا **ونمو**

انظر بعينك بهجتي وبنايي • وبديع اتقاني وحسن بنايي
وبديع شكلي واعتبر فيما ترى • من نساجي بل من تدفق مايي
جسم لطيف ذايب سيلانه • صاف كذوب الفضة البيضاء
قد رف في ازهاره وشي نمت • فغدت كمثل الروض غب سمآء

وما انشد بعض اهل العصر بالمغرب بفضاء بريسم في الاشتار المذهبة المحكمة الصنعة التي جعلها السلطان المنصور ابو العباس الشريف الحسني رحمه الله لكي يستر بها النواحي الاربع من القبة الكبيرة بالبديع وسمي هذا المستور عند اهل المغرب بالحايطي ففي الجهة الاولى •

متع جفونك من بديع لباسي • وادر علي حشى حميا الكاس
هذي الرزي والروض من زخرفها • علي ما اعتدي بالعارض الخجاس
اني لروض اذ يروق بهاؤه • مثلي وان جرحي على مقياس
فالروض نشاه السوام وانما • تازي الي كنفي طيا كناس

وعلى الوجهة الثانية

من كل حشاكا القضيب اذا انثنى • تزري ببعض البانة الميّاس
والعقد نثرت على السماك ذوابي • ونظرت من شزر الي الكناس
ما نيط مثلي في القباد ولا ارى • يبقى سواه مرابط وكراسي

وعلى الثالثة

ملك تقاصرت الملوك لعزه • وزمانهم بالذل والانعاس
غيث المواسم بحر كل فضيلة • ليث الحروب مسعر الاوطاس
فرد المحاسن والمفاخر كلها • ابهى من الاعياد والاعراس
لازال المجد الذي يشيده • ويقيم مبناه على الاساس
ما مال بالغصن النسيم وحبذا • درر الندى في جيده الميّاس

وما انشد بعض العصريين من المغاربة لصاحبنا المرحوم الفقيه الكاتب المحقق

ابو محمد الحسن بن احمد المسفيوي المراكشي احد مشاهير الكتاب بباب امير المؤمنين المنصور بالله
ابو العباس الشريف الحسني ملك المغرب صيب الله على الجميع امطار الرضوان مما كتب في
بعض مبانيه في صاحبنا الوزير العلامة الاجل سيدي عبد العزيز الفشتالي رحمه الله ونمو

اجل المعالي من قداح مزوري • واذر كؤس الاسرذون شرور
خلعت على عطف الهضاب محاسني • فكست به الافاق ثوب حبور
وتناسق الوشي المعوف حلتي • نسق السذور على نحور الحور
شاد العصور قصورها غرس رتبة • لي مالك الممدود والمنصور
في المشتى المراكشي واقعة • ازري على الزوراء والخابور
اعلى مقاصي المباني الاسمى لكه • قد حاز سبق النظم والمنثور
فاذا اقل شانه اقلامه • نفثت قعود السحر بين سطور
عبد العزيز اخو الجلالة كا • سر الخليفة احمد المنصور
لازال في يمن وامن ماشدت • ورق بروض بالندى بمطور

انتهى وبعضه كتبته بالمغنى من حفظي لطول العهد والغاية في هذا الباب ما
انشده لنفسه الوزير ابو فارس عبد العزيز الفشتالي المذكور ومنى جملة قصايد
كتبت في المباني الملوكية المنصورية • بالحضرة المراكشية حاطها الله فمنها
ما كتب خارج القبة الخمسينية اي التي فيها خمسون ذراعا بالعمل وذلك قوله

رحمه الله على لسان القبه

سموت تحي البدر دوني والخطا • واصبح فرض الشمس في ادنى قرطا
وصفت من الاكليل تاج الفرقدي • وبطت بالجوزا في عنقي سمطا
ولاحت باطواقي الثريا كانها • نثير جمان قد تنبعثته لفطا
وعدت عن زمر النجوم لاتني • جعلت على كيوان رجلي منخطا
واجريت من فيض السماحة والندى • خليجا على نهر المجرة قد غطا
عقدت عليه الجسر للفخر فارتمت • اليه وفود البحر تغرف ما ابطا
تنضنض ما بين العروس كانه • وقد فرقت حيضا وهيجته رقطا
حوالية من روح الرياض خمايد • وعيد تخزر من حمايتها مزرطا
اذا ارسلت لدنا الفروع وفتحت • جنى الزهر لاح في ذوايبها وخطا
يرنحها مر النسيم اذا سري • كما مال نشوان لمرب اسفنطا
يشق رياض جادها الجود والندى • سوالدها العينا شكب اخطا
وسالت بسلسال اللجين حياضه • بجارا غداء عرض البسيطة لماشطا
تطلع منها وسط وسطاه دمية • هي الشمس لاتخشى كسوفا ولا عمضا
حكت وحباب الماء في حبابها • سنى البدر حل من بحوم السما وسطا

اذا غاز لتها

اذا غاز لتها الشمس القى شعاعها • على جسمها المضفى بهزابها لطا
توسمت فيها من صفاء اديمها • فتوشي كان المسك ينتطها نقطا
اذا التقت بيض الحباب قلادة • فاني لها في الحسن درتها الوسطى
تكنفني بيض الدي فكانها • عذاري نضت عنها القلايل والرطا
قدود ولكن زادها الحسن عربها • واجمل في تنعيمها النحة والخرطا
تمتصعد ايجانها فتكسرت • قرايبر افلاك السماح بها ضغطا
فيالك شاو بالسعادة اهلا • باكنافه رحل العلى والهدى حطا
وكعبة مجد سا الغرفا بترت • تطوف بمغناها اماني الورى شوطا
ومسرح غزلان الصريم كناسها • حنايا الحباب لا الكثيب ولا النقطا
فلكن به ماطاب الا الامل والخطا • ووسد فيه الوشي الا السدر والارطا
مزاه من المسك الذفيت مدبرا • اذا مازجته السحب عاد بها خلطا
وان باكرته هبة سري الي • كما انت عرف عنبر قسطا
جناب رواق الجد فيه مطنب • على خير من يعزي لخير الورى سبطا
امام بسير الدهر نخت لوايه • وترمي سنابن العلى حيث ما وطا
وفتاح اقطار البلاد بنيله • يقلق هاما تاتي لعدي بالطبي خطا
تطلع من حرصانه الشهب فانثنت • ذوايب ارض الزنج من ضوبها سمطا
كتايب نصر ان جرت لمسلمه • جرت قبلها الاقدار تتبعها فرطا
اذا ما عقد نراية علوية • جعلن ضمان الفتح في عقدها شرطا
فما للسما تلك الاهلة انما • سنابكها ابقت منا لابها خطا
يطاوع ايدي المعلوات عنانها • فيغتاض من قبض الزمان بها بسطا
يد لامير المومنين بكفها • زمام يقود الفرس والروم والسطا
اذا رجل اللعلى وسر ادفا • يحوط جهات الارض من ذرعه حوطا

وقوله بما كتب يوما بمراسوذ في ابيض

لله بهر عزمه نظير • لما زهى كالروض وهو نضير
وصفت نقوش رصف قلا • قد نضدتها في النحور الحور
فكانها والبترسال خلالها • وشي وفضة نثرها كافور
وكانا رض قراه ديباجة • قد زان حسن طرازها تسحير
واذا تصعد نده نوافحي • انماطه نور به ممطور
شاو القصور قصورها غرس صنه • ميمان فيه حور نق وسدير
فاذا الجلت اللحظ في جناته • يرتد وهو بحسنه مسحور
وكان موج البركتين امامه • حركات سجف صافحته دبور

صفت بضفتها تماثل فضة • سلك النفوس بحبها تصوير
فتدير من صفو الزلال معتقا • يبري الى الارواح منه سرور
ما بين اسماد يهيج زبرها • واسا ودوحي لهن صفير
ودحت من الانهار ارض رجاجة • واظلها فلك يضيء منير
راقت فمن حضبائها وفراقع • نظموا عليها اللؤلؤ المنثور
يا حسنه من مصنع بفناوه • باهي بجوه الافق وهي بنور
وكانما زهر الرياض بحبه • حيث التفت كواكب وبدور
ولدسه الاسي بخير رصفة • فخر الوزير واما المنصور
ملك اناف على الفراقد رتبة • واقل فوق السماك سرير
قطب الخلافة تاج مفرقها • رميت بحفلها اللهام الكور
وجرى الى اقصى العراق رعيها • جيش على جزر الفرات عبور
بحل البنى ابر الوصي سليل من • حقن الدما وعف وهو قدير
بحر الندى لكنه متموج • سيف العلا لكنه مسطور
طود يخف لحمله ووقار • والجبين يوم النزال تبير
دامت معاليه ودام مخده • طوق على جيد العلا موزور
وتعلمدته عن الفتوح بشائر • يغدو عليه بها المسا وبكور
ما دام منزل سعده برقاده • نضر يرف لوائه المنشور
وجرت به مرخا جياد مستة • واذا دعا كاس الاسى فيه يمير

وقوله مما كتب بداخل القبة المذكورة

جمال بدا يبي سحر العيونا • ورونق منظري بهر الجفونا
وقد حسنت نفوسي واستطار • سني يغشي عيون الناظرينا
واطلع سمكي الاعلى نجوما • تواقب لا تغور الدهر حينا
وجوي من دخان الند التي • على ارضي الغيا مب والدجونا
علوت ذوائب الافلاك بعدا • لذاك الدهر ما الفت سكونا
فضفت من الاهلة والحنايا • اساور والخلاخل والبرينا
تكنفني حياض ما لحات • امامي والشمال واليمينا
يقيد جفنها الطرف انسا • ويكري الفلك فيها والسفينا
تدافع نهرها نحوي فلما • تلاقي البحر في جري دفينا
تري شهب السما بهن غرقى • فتحسبها بها الدرا المصونا
وقد نشر الحباب على سماها • لآلي تردي العقد الثمينا
فخرت وحق لي لما احتبائي • لمجلسه اسير المؤمنينا

منوا المنصور حاز خصل سبق • وبا بي المجد بنيانا مكينا
وليث وعى اذا ازار متعاضا • يروع زيزفون منه وصينا
اذا امت كتايبه لاعادي • بعثن برعبه جيشا كمينا
يديرون عليهم من كل حرب • تذوقهم او مخجونا
امام بالمغارب لاح شمسا • بها الشرق اكتسى نورا مبينا
بنيت بذي القصور الزبرجدا • تلوح بافقهن مدى السنينا
تحف بكم غواكف عند بابي • ملائكة كرام كاتبونا
لك البشري امير المؤمنين • ادخلوها بسلام امنينا

وقوله في بعض المباني المنصورية

معاني الحسن تظهر في المعاني • ظهور السحر في حدق الحسان
مشابهة في صفات الحسن اضحت • تمت بها المعاني للمعاني
بكل عمود صبح من جبين • تكون في استقامة خوط بان
معضلة العقود مثلثات • مواصلة العنان من التداني
تردت سايري الحسن بزري • بحسن السايري الحضر واني
وتعطو الحيزبانة من دمالها • بسالفة التطيع البرنماني
لجدك تنتمي لكن نماها • الى صنعا ما صنع اليداني
بذ تر لك ابن ذي يزن وبعنوا • لها عمدان في ارض اليماني
غدت حرما ولكن حل فيها • لوفدكم الامان مع الامان
مشان بالخلافة اهلات • بها يتلو الهدى السبع المثاني
عن الدنيا وساكنها امام • لا مثل الارض من قاص ودان
فصور ما لها في الارض شبه • وما في المجد للمنصور ثاني

وقوله رحمه الله مما كتب في المصرية المطلة على الرياض المرتفعة على القبة الخضرا من بديع المنصور وكان انشاؤها في جمادي الاولى من عام خمسة وستين وستمايه

باكر لدي من السرور كوسا • وارض النديم المله وشموسا
واعوج على عرفي المنيف سماؤها • تلقى الفراقد في حماي جلوسا
واذا طلعت باوجها قمر الملى • لا ترتقي غير النجوم جليسا
مزق الغضور بريقها الملاحات • مني على بسط الرياض عروسا
والحضت بالمنصور احمد • وردا تخير من بديعي خميسا
ملك ازى كل الملوك تملكا • لعلاه والدنيا عليه جبيسا
دامت وفوذ السعد وبي عرا • نضل المعتل لدي والتعريسا
ومنا ك يا شرف الخلافة دولة • تلقى برايتها طلايع عيسى

وقولة من جملة قصيدة من نمط ما تقدم لما استحضر اوائلها

سلبت تماثلها الحجى لما اقتدت • تزهو بحسن طرازها تذهيبا
ولو تناخ في العلو سماكها • لجري على الفلك المنير جنيبا
وسما الى السحب الزواخر فالتقت • الا طيل منها تاحها المعضوبا
هذا البديع يعز مثله بدآيع • ابدعتهن يه فجاء عجيبا
اضحى الغزالة حسنه حسد الدا • ابدا عليها للاصيل شحوبا
وانفتت الزهر المبين اذ رات • زهر الرياض به نور عجيبا
سيد تهز مصاقعا وضايعا • الحزن وعدك للعلى المرغوبا
وجرت في كل الفخار لغاية • ادركتها وملأت لغوبا
فانعم بملكك فيه دام مؤيدا • تجني به فنن النعيم رطيبا
واليكها عذرا فكم اهديت • وجعلت مدحك مهرها الموهوبا
ونظمت من درر البلاغة عقدها • فغدا يروق بجيدها ترتيبا
وقفتها المقامكم تمشي على استحيا فيزجها الولا ترغيبا
فاتت على شرفكم فتوقفت • لما رات ذاك الجلال مهيبا
شفعت اليك بجدك الحمد • لتنيلها منك الرضى المرغوبا
دامت بك الدنيا يروق جمالها • واليك العتامة امتركم مرموبا
وكلام الله العظيم كلائة • يرعى بها خلفا لكم وعقيبا

انتهى ومحاسن صاحبنا المذكور في النظم والنثر يضيق عنها التاليف هذا وكنت اثبت منها جملة في غير هذا والما احسن على الرحلة الى الحجاز واقتضاني من سلطان المغرب في وعدة لي بها الجاز كتبا لي من حضرة مراكش وانا حينيذ بفاس ما صورته بعد الافتتاح

يا نسمة عطست بها انف الصبا • فتضمخت بعبيرها فتن الربا
هبي على ساحات احمد واشرحي • شوقي الى لقياه شرحا مطنبا
وصفي له في المنحنى من اضالعي • قلبا على جمر الغضا متقلبا
بانا لاحبته عنه حي قد ثوى • منهم وآخر قد نأى وتغيبا
فعساك تسعد يا زمان بقربهم • فاقول اهلا بالفتا ومرحبا

السيادة التي سواها الله من طيبة السر والحسب وعنصر وحتها الطيبة بمعدن العلم الزاكي المحتد والنسب بسيادة العالم الذي تمشي تحت علم فتياه الغلما الاعلام وتخضع لفصاحته وبلاغته صياقة النثر والنظام • وحملة الاقلام كلما حظا وكبت واذا استظاعوا بفكره الوقاد سواجع السجع انثالت عليه من كل اوكارها وسلت من كل حلب • وحكت باسنجامها السيل والقطر في صبب • الفقيه العالم العلم • والمحصل الذي ساجلت الغلما التدرك في مجال الادراك تناوه فلم • سيدنا الفقيه الحافظ

حامل

حامل لواء الفتيا ومالك الملكة في المنقول والمعقول من غير سرط ولا تثنيا ابو العبا سيدي احمد بن محمد المقري ابقاه الله للعلم يفتض ابكاره • ويجني من روضه اليانع ثماره سلام عليكم ورحمة الله وبركاته • كتبه المحب الشاكر عن ودراسخ الوداده ثابت الاوتاد من مرمر الاغوار والاجداد • ولاجديدا لا الشوق الذي يحن الى لقياكم ركايبه وترتاح • ويحترم على يوزد الانس بكم حوم ذات الجناح على العذب القراح • جمع الله الازواح المؤتلفة على بساط السرور واسرة الهنا • واتاح للنفوس من حسن محاضرتكم قطف المشتهى ونموغصن الحيى • وقد انضل بالحب الودود الرقيم الذي راقت من سواد النفس وبياض الطرس بثياته • وارنا معجز احمد فبهرت ايانه • وحبا سقط الزند لما اشرقت من سما فكركم ايانه • فاطربنا بتغريد طيور همزانه على اغصان الغانه • وعودنا بالمتبع المتا بنانا الجادات نثر زهر انه على صفحاته ثم مررنا بتضاعيفه بسوق الرقيق • فرمنا السلوك على منحاها فعمي علينا الطريق • وقلنا واها على سوق ابن نباته وكساد رقيقها واسلاب البهجة على نفيس درها وانيقها لا كسوف نفق فيها سوق الغزل • وعلا كعيب الرامح والاعزل ونظا فرعلى سحر النفوس والالباب • هازوت الجد وما زوت الهزل • وقد القينا السلاح وجنحنا للتسلم • وتهيانا للسياحة • فتوقفنا بساحل الميم وسلمنا لمن استوت به سفينة البلاغة على الجودي • فانبا والحمد لله على السلامة بالغنا هة والعي • وقلنا ما لنا وللانشا فهو فضل الله يوتيه من يشا وعذرا ايها الشيخ عن البيت الذي عطست به انف الصبي فقذفت به البديهة من الغم وترقت به صدر قناة القلم كما شرقت صدر قناة القلم القناة من الندم • واما ما تحمل الرسول من كلام في صورة ملام لا بل مدام • انزع به من سلافة المحبة كاس وجام • فلا وربك ما سي الانفحة نفحت لاسموم لنحت • هزرنا بها جذع ادبكم كي يتساقط علينا رطبا جنيا • ويهمي ودقه على الربع المحيل من افكارنا وسميا ووليا فجاد • واروى واجاد فيما روى • واحيى من التراجيم ميتا كان حديثا يروي وطرسا بين انامل الايام ينشر ويطوي • احيى الله قلوبنا بمعرفته • وبنواسم رحمته وعرج بارواحنا عنده الممات الى المحل الاخص بالمومن من حضرته والندي السلام المزري بمسك الختام الى الفقيه الاجد بن الصدر بن الاجد بن القدين التوامين الفاضلين المجيدين فارسي البراعة واليراعة وربيبي الجماعة في هذه الصناعة • رضيعي لبان الادب وواسطتي عقده • وبحبحة قدحه المعلى وموري زنده • الممتعين بسميم عوارف الكارعين بالبحر الفياض من منزله وجده • الاسيين بالجنس والفضل من رهمه وحده الكاتب البارع ابي الحسن سيدي علي بن احمد الشامي والكاتب البليغ ابي عبد الله سيدي محمد بن الوجدي واقرهما الود المستحكم المعاقد الصافي المشامل العذب الوارد والى قايم بورد الثناء عليكم وعليهما لدى المقام العلي الامامي الناصري دام سلطانه وتمهدت اوطاره واوطانه

وينهي اليكم انا الفقيه الحب الاستاذ سيدي محمد بن يوسف طلق اللسان بالشكر صاح
علي انك الشاعر تلكم السيادة بما اوتيتموه من جزيل الاحسان وقابلتموه به عند
الورود والصدر من البشر والكرامة وجميل الامتنان والسلام التام معاد عليكم
ورحمة الله وبركاته وبه وجب الكتب اليكم والله يرعاكم وفي يوم الخميس مر في عشرين من
محرم الحرام فاتح سبعة وعشرين والف المحب الودود والشاكر عبد العزيز بن محمد الفشتالي
لطف الله به وخار له بمنه وكرمه انتهى • ومن اراد شيئا من اخباره فعليه بكتابه المرسوم
بروضة الاس العاطرة الانفاس في ذكر من لقيته من اعلام مراكش وفاس وقد بلغني وفاته
رحمه الله وانا في مصر بعد عام ثلاثين والف رحمه الله فلقد كانوا وحد عصره حتى
ان سلطان المغرب كان يقول الفشتالي تفتخر به ملوك الارض ويباري به لسان الدين
ابن الخطيب رحم الله الجميع والثاني الذي اشار اليه هو من اعيان اهل فاس وذوي
البيوت بها وجد قدم من الشام على حضرة فاس فشهر بنوه بالنسبة الى الشام
وقد بلغني وفاته ايضا بعد الثلاثين بعد الالف وقد اجاب عن الابيات البائية
التي خاطبني به الوزير سيدي عبد العزيز الفشتالي المذكور رحم الله الجميع بقوله

نمت نوافح انفاس الصبا • فتمايلها روض الوداد وخصبا
نثرت جواهر سلكها فتوج العضض النضير بدرها وتعصبا
ورمت محاجر مخيي ذاك الحمى • فعذابها حيف القلوب بحصبا
وروت احاديث الغرام صحيحة • فشفت فؤادا من بعادك موصبا
لازلتم والزمر يبتسق فيكم • والزهر يحسد من كمالك منصبا

انتهى ولنمسك عنان البنان ونرجع الى ما كنا بصدده من شان لسان الدين بن الخطيب
المربع منه بمزن البلاغة والفصاحة جنان الجنان فنقول والله ولي التوفيق والامداد
وليس الا عليه الاعتماد • وقال ابن الصباغ العقيلي كان ابو الحسن بن الجياب رئيس
كتاب الاندلس ومهم رؤسهم غير منكر ولختص به ذو الوزارتين ابو عبد الله بن الخطيب
اختصاصا تاما واورثه رتبة من بعده وعهد بها اليه مشيرا بذلك على من استشاره
من اعلام الحجاب عند حضور عمره وتدرب بذكائه حتى استحق ازمته فاستبى بحسن
سياسته شيخه المذكور ونال التي لا فوقها من الحظوة وبعد الصيت وسعادة البخت
القول له يوما بعد ما عزم على النضر اني على ورود البلد وضاقت به الصدور •

فانشد ابن الجياب بديها بمحضر الحجاب

هذا العدو وقد طغى • وقد تعدى وبغى

وقال ابن الخطيب اجزها يا عبد الله فانشد بديها

وقد اظهر السلم وقد • اسر حسوا في ارتغا
فبلغ الرمح سيف • المضر فيه ما ابتغا

وروده

وروده رد ممود • والفصيل قد رغا
حتى يري وليمة • لكل مرتوب التغا

فقال ابن الجياب هكذا والا فلا وعجب الحاضرون من هذه البديهة انتهى وتمام خوطب
به لسان الدين قول الفقيه ابي يحيى البلوي المري رحمه الله ورحم الجميع

عللوني ولو بوعد محال • وصلوني ولو بطيف الخيال
واعلموا انني اسير هواكم • لست انفك دائما عن عقال
فدموعي من بينكم في انسكاب • وفؤادي من هجركم في اشتعال
يا الهيل الحي كفاني غرامي • لا تزيدوا احشائي مما قد جري لي
من جيري من لحظ ريم ظلوم • خلل البحر بعد طيب الوصال
ناعس الطرف اسهر الجفن مني • طال منه الجفا بطول الليالي
يا بلي اللحاظ اضحى فؤادي • ورماه من غنجه ببنبال
ما ابتدا في الوصال يوما بمطل • مذ روى في الغرام باب اشتغال
ليس لي منة في الهوى من يجير • غير تاج العلى وقطب الكمال
علم الدين عز وسناه • دورة المجد بدر افق الجلال
موغث الندى وبحر العطايا • موسم الهدى فريد المعالي
ان وشى في الرقاع قلنا • صفحة الطرس حليت باللالي
او دجى الخطب فهو فيه شهاب • راية الصبح في ظلام الضلال
او بنا الامر فهو في الامر عضب • صادق العزم عند ضيق المجال
لست تلقى مثاله في زمان • جل في الدهر يا اخي عن مثال
قد نابي حيني له عن ديار • لا يجدوي ولا النيل نوال
لكن اشفقت ان اري منه وجها • نوره فاضح لنور الهلال
وكما همت فيه الشعر كفا • جاد لي بالنوال قبل السؤال
هاكها ابن الخطيب عذراء • تلثم الارض قبل شمس النعال
وتوفى حق الوزارة عمن • هو ملك لها على كل حال

ومن نظمه قوله يخاطبه مهنيا في اعذار اولاده بعد نزعته يعتذر عن خدمة
الاعذار • ويصل المدح والثناء على بعد الدار بتاريخ الوسط من شهر شعبان عام
تسعة واربعين وستمائة •

لا عذر لي عن خدمة الاعذار • ولين فاوطني وشط مزاري
او عاقني عنه الزمان وصرفه • تقضي الامانة عادة الاعصار
قد كنت ارغب ان افوز بخدمتي • واخط رحلي عند باب الدار
بادي المسرة بالصنيع وانه • متسترا فيه بفضل ازاري

من شا ان يلقى الزمان واهله • ويدري جلا الاشاع في الاقطار
فليات حي ابن الخطيب مليبيا • يفوز بالاعظام والاء كبار
كم ضم من صيد كرام قدرهم • يسموا ويعلو في ذوي الاقدار
ان جيت ناديه عني وقل • نلت المني بتلطف ووقار
يا من له الشرف القديم ومن له • الحسب الصميم الحي يوم فخار
يهنيك ما قد نلت من امل به • في الفرقدين النيرين لسار
بخلاك قطبا كل يحد بارخ • املان من جوان في الاعشار
عبد الاله وضوه قمر العلي • فرعان من اصل زكا وبخار
نامي بك من قمرين في افق السما • سنمهما نور من الانوار
زاكي الارومة معرق في مجده • جم الفضائل طيب الاخبار
رقت طبايعه وراق جماله • فكانما خلقا من الازهار
وحلت شمائل حسنه فكانما • خلعت عليه رقة الاسحار
فاذا تكلم قلت ظل سما قط • او وقع در من نحور جوار
او فت خبر المسك في قرطاسه • فالروض عب الواكف المدرار
تبتسم الاقلام بين بنانه • فتريك نظم الدر في الامطار
فتخال من تلك البنان كمايما • طلت تفتح ناضر الدر في الموار
تلقاه فياض الندى متهللا • يلقاك بالبشري والاستبشار
بحر البلاغة قسما وايادها • سحبانها حبرا من الاحبار
ان ناظر العلما فهو امامهم • شرف المعارف واحد النظار
ارى على العلما بالصيد الذي • قد طار في الافاق كل مطار
ماضره ان لم يجي متقدما • السبق يعرفه اخو المضمار
ان كان اخر الزمان لحكمة • ظهرت وما خفيت كضوء نهار
الشمس يحجب وهي اعظم نير • وتري من الافاق اثر ذراري
يا ابن الخطيب خطبتها لعلاكم • بكرا تزف لكم من الافكار
جاءتك من خجل على قدم الحيا • قد طيبت بثنايك المعطار
وانت لودي بعض حق واجب • عن نازح الاوطان والاوطار
مدت يد التطفيل نحو علاكم • فتوشحت من حليكم بنضار
فابذل لها في النقد صفحا انها • تشكو من التقصير في الاسعار
لازلت في دعة وعز دايم • ومسرة تنزي مع الاعمار

قال لسان الدين رحمه الله في حق المذكور في الاحاطة هو محمد بن محمد بن عبد الواحد بن محمد البلوي من ابنا النعم وذوي البيوتات كثير السكون والحيا

الدبه

الى ان

الدبه ذلك اخيرا الى لونة لم يستفق منها لطفا الله به حسن الحظ مطبوع الادب ينال الطبع معينه وناب عن بعض القضاة ونمو الان زهير ما ذكر يمتني املة موته والله ولي المعافاة وجري ذكره في الاكليل بما نصه من اولي الاتصال بالي الخلال البارعة والخصال خطارايتا ونظاما بمثله لايتا • ودعابة يستر هاتجهم • وسكونا في طية اذرال وتفهم عني بالدراية والتقييد • ومالي في النظم الي بعض التوليد • وله اصالة بنت في الستر وعروقها • وتمالقت في سمما الجادة بروقها • وتصرف بين النيابة في الاحكام الشرعية وبين الشهادات التعليلية المرعية انتهى ورايت بخط الحسن علي بن لسان الدين علي هامش هذا المحل من الاحاطة ما صورته رحمة الله عليه ما اعذب حلاوته • واعظم مروءته واكرم اصالته وبنو البلوي ذا لحسب والمال نعيم وتربية ملوكية حباهم الله وبياهم قال ذلك حبيبهم واخوهم علي بن الخطيب انتهى وقال لسان الدين رحمه الله عند ذكر الخطيب الرئيس ابي عبد الله محمد بن مرزوق التلمساني في ماصورته ولما قدمت علي مدينة فارس في عرض الرسالة خاطبني بمنزلة الشاطبي على مرحلة منها بما نصه

يا قادما واني بكل نجاح • ابشر بما تلقاه من افراح
هذا ذري ملك الملوك فلذ بها • تنل المنا وتفز بكل سماح
معني الامام ابو عنان يمن • تظفر بحر في العلا طفاح
من قاس جود ابي عنان في الندى • بسواه قاس البحر بالضحضاح
ملك يفيض على العفاة نواله • قبل السوال وقبل بسطة راح
ما ان سمعت ولا رايت بمثله • من ذا يحي للندى مرتاح
بسط الامان على الانام فاصبحوا • قد الحقوا منه بظل جناح
وبه على العافين سيب نواله • حتى حكى سح الغمام الشاح
فتواله وجلاله وفعاله • فاقت واعيت السن المداح
وبه الدين اضحت تروق واصحت • كل المني تنقاد بعد جماح
من كان ذا ترح فروية وجهه • متلاقة الاخوان والانتراح
فانهض اما عبد الاله نقتزما • تنغيه من امل ونيل نجاح
لازلت تر تشف الامانى راحة • من راحة المولى بكل صباح

فالحمد لله ياسيدي واخي علي نعمه التي لاتحصى حمدا يوم به جميعنا المقصد الاسني فبليغ الامد الاقصى • فطالما كان معظم سيدي للاسي في خياله • وللاسف بين استغلاله واستغاله لبلاله • ولعدومكم على هذا المقام المولوي في ارتغاب ولموعدكم بذلك في تحقق وقوعه من غير شك ولا ارتياب فها انت تجتلي من هذا المقام العلي بتشعك وجوه المسرات صباحا وتتلقى احاديث مكارمه ومواليه مستندة صحاحا بحول الله ولسيدي الفضل في قبول مركوبه الواصل اليه بسرجه ولجامه

فهو من بعض ما لدي المعظم من احسان مولاه وانعامه • ولعمري لقد كان وافدا علي بيتي في مستقره مع غيره فالهزة الذي يسير في ايصاله علي افضل احواله فراجعته بما نصه

راحت تذكرني كوس الراح • والقرب يخفض للجنوح جناح
وسرت تدل علي القبول كانما • ذا النسيم علي ابتلاج صباح
حسنا قد غنيت بحسن صفا • عزد مح وقلادة ووشاح
امست تخص علي الليالي بمزرت • بسعوده الاقلام في الالواح
بخليفة الله المؤيد فارس • شمس المعالي الازهر الوضاح
ما شيت من شيم ومن هم نقدت • كالزهر او كالزهر في الاقداح
فضل الملوك فليس يدرك شاوه • اني يقاس الغمر بالضحضاح
ابني بني عباسهم بلوائه • المنصور او بحسامه السفاح
وغدت معاني الملك لما حليها • تزهي ببذر هدي وبحر سماح
وحياة من املاك تحته قادر • في العرف منها راحة الارواح
ما زلت اجعل ذكره وثنائي • روحي وريحاني الارج وراحي
ولقد تمازحه حية بجوارحي • كتمازج الاجسام بالارواح
ولو انني ابصرت يوما في يدي • امري لطرت اليه دون جناح
فلان ساعد في الزمان وايئست • لنداوة في غلاك صراح
اما اذا استنجدتني من بعدما • ركدت لماجت الحظوب رياحي
فاليكها مهزولة وانا امرء • فزرت عجزي واطرحت سلاحي

سيدي ابقاك الله لعهد نحفظه • ووالي بجميل الوفا لحظه وصلتني رقعتك التي ابدعت وبالحق مولي الخليقة صدعت والفتني وقد سطت بي الاوجال حتي كادت تتلف الرحال • والحاجة الي الغذا قد شمرت كشح البطين • وثانية الهجاوين قد توقع فوات وقتها وان كانت صلاتها صلات الطين • والفكر قد غاض معينه وضعف علي الله جزا الموالي الذي يعنيه • فعرتني بكيتة بيا زاسدها هصوره • وعلمها منضور والناظها لليس فيها قصوره • ومعانيها عليها الحسن مقصوره • واعتراف مثلي بالعجز في المضايق حول ومنه • وقول لا ادري للعالم فكيف لغيره جنه لكنها بشرتني بما يثلج لمودته بذل النفوس وما دجلت • واطلعتني من الستر اعلي وجه تحسده الشمس اذا هي تجلت بما اغلمتني به من جميل اعتقاد مولانا امير المؤمنين ايد الله في عبده وصدق المخيله في كرم محده • وهذا هو الجود المحض • والفضل الذي شكره هو الفرض وتلك الخلافة المولوية تتصف بصفات من بيدا بالنوال من قبل الضراعة والسوال من غير اعتبار للاسباب ولا مجازات للاعمال • نسا لالله ان يبقي منها علي الاسلام اوفي الظلال ويبلغها من فضله اقصي الامال • ووصل ما بعثه سيدي صحبتها من

من الهدية والتحفة الودية وقبلها امتثالا • واستجلبت منها عتقا وجمالا ويدي في الوقت انسب لاتخاذ ذلك الجنس واقدر علي الاستكثار من اناث لبهم والانس وانا ضعيف القدرة غير مستطيع علي ذلك الا في الندر • فلو راء سيدي ورايه سداد وقصده فضل وداد ان ينقل القضية الي باب العارية من باب الهبة مع وجود الحقوق المترتبة لبسط خاطري وجمعه • وعمل في رفع المونة علي شاكلة حالي معه • وقد استصحبت موكوبا يشق علي بحزه ويناسب مقاي شكله ونحن وسيدي في الاسعاف علي الله اجر • وهذا امر عرض وفرض فرض وعلي نظره المعول واعتماد اعضايه هو المعقول الاول • والسلام علي سيدي من معظم قدره • وملتزم بر ابن الخطيب في ليلة الاحد التاسع والعشرين لذي القعدة سنة خمسة وخمسين وسبعماية والسما قد جادت بمطر سهرت منه الاجفان • وظن انه الطوفان والحاق في عدها بالباب المولوي مؤمل بحول الله انتهي وكتب القاضي ابو القاسم البرجي للسان الدين يعرض الشفاعة لبعض قرابته

اياسا بقا في مجال البراعه • وفارس في ميدان نيل اليراعه
ومن بدره في سما المعالي • يزين بوصفها لكمال ارتفاعه
بمالك في الفضل من حجة • ومن امره في دوبة مطاعه
فضاءك في معسر حل دين • عليه فارجاوه قد اضاعه
وقد كان ينبغي لديكم شفيعا • توسط عندكم في شفاعه
علي انه في اقتضا الوداد • يوفي موازينه او صواعه
وما مثوني في سوق تقريظكم • ونشر خلاكم بمزجي البضاعه

كتب يا سيدي ادام الله علاكم • وحرس مجدكم الطاهر وسناكم • وانا بين مجمل منخم • اتذكر تشويقي بلقايكم • حين سمح الدهر باقترابكم • فاجم وافكر في انا جمايي عند ذلك بازجاي عسي ان يكون وفق مرجماي افاتيح المقصود فاري الحزم في انا قدم ومو قفها بين يديكم فلان يطابني مطالبة الغريم • وارو م مطالبه فلا ينزح ولا يريم والانقياد في زمام طاعته مما توجبه المروة بعد ما اوجبه الشارع اجعل له حظا في الابوة وقد اغلقته من زمام علايكم بالحبل المتين • وانزلته من حماكم بربوة ذات قرار ومعين فاذا عرمثوة من لحظكم الجميل طرفا هتبال • واقبلتموه من اعتنايكم الجزيل وجه اقبال • فقد عاد ذمره بعد الانقهار مواتيا • ونزل علي اهل المهلب شانيا • ومجدكم كفيل بتبليغ امله • وتسويغ جزله • وذلكم يدعي معظمكم شكرها • وعلي الله اجرها • انتهي والبرجي المذكور هو محمد بن يحيي بن محمد ابن يحيي بن علي بن ابراهيم الغساني البرجي يكني ابا القاسم من اهل غرناطة قال في الاحاطة هو فاضل مجمع علي فضله صالح الابوة طاهر النشاة بادي الصيانة

والعفة طرف في الخير والحشمة صدر في الادب جم المشاركة ثاقب الفهم جميل العشرة
ممتنع المجالسة حسن الشعر والخط والكتابة قد في الانطباع صناع اليد محكم
لعمل الكثير من الالات العلمية وبجيد تسفير الكتب رحل الى العدوة ولقي جلة
ونوسل الى بهلكها بجلد الرسم ومعنام اولي الشهرة وعامر دستا الشعر والكتابة
امير المسلمين ابو عنان فاشتمل عليه ونوه به وملا بالخيرين فاقتنى جة وخطوة
وذكرا وشهرة وانقبض مع استرسال الملك لفضل عقله حتى نشكى الى سلطانه
بث ذلك عند قد وي عليه واثر الراحة وجده في التماس الرحلة الحجازية
وتبذل الكل وقصر الخطو وسلا الخطوة فاسعفه سلطانه بغرضه وجعل جل
همه على غاربه واصحبه الى النبي الكريم صلوات الله عليه رسالة من انشائه
وقصيدة من نظمه وكلاهما يعلن في الخلفا بعد شاوه ورسوخ قدم علمه وعراقة
البلاغة في سنب خصله ولما هلك ولي ابنه قاضيا بمدينة ملكه وضاعفله
التنويه فاجرى الحظة على سبيل من السداد والنزاهة ثم لما ولي السلطان
ابو سالم عمة اجراه على الرسم المذكور واستجلا المشكلات بصدقه ونموا لان بحاله
الموصوفة مفخر من مفاخر ذلك الباب السلطاني على تعدد مفاخرة سنعن ثبت
في كتاب نفاضة الجراب من تاليفنا عند ذكر المدحي الكبير بباب ملك المغرب ليلة
ميلاد رسول الله صلى الله عليه وسلم وذكر من انشد ليلتيذ من الشعرا ما نصه
وتلاه الفقيه الكاتب الحاج القاضي جلة الشداخة وكرم الخلق وطيب النفس وحدث
العافية وابن الصلاح والعبادة ونشاة القران المنخزا الى حزب السلامة المنقبض
عن الغمار المعروف عن فضول القول والعمل جامع المحاسن الاسنات من عقل رصين
وطلب ممتع وادب نقاوة ويد صناع ابو القاسم بن ابي زكريا البرجي فانشدت
له على الرسم المذكور هذه القصيدة العربدة

اصغى الي الوجد لما جد عاتبه • صب له شغل عمن يعاتبه
لم يغط للصبر من بعد الفراق ولا • فضل من ظل ارشادا يخاطبه
لولا النوى لم يبت حران مكتئبا • يغالب الجد كتما وهو غالبه
يستودع الليل اسرار الغرام وما • تمليه انجانه فالدمع كاتبه
لله عصر بشرقي الحمى سحبت • به الوصل اوقاته لوعاد ذا نبه
يا حيرة اودعوا اذ ودعوا احرقا • يصلى بها من صميم القلب ذا يبه
يا ليل تري تجمع الايام الفتنا • كمهدنا او يرد القلب سالبه
ويا اهيل وادي النوي قذف • به القرب قد انهمت دوني همى هيه
هل نا فض العهد بعد البعد حاظه • وصادع الشمل يوم الشعب شاعبه
ويا ربوع الحمى لازلت ناعمة • يبكي عهودك مضني الجسم شاحبه

يا من لقلب مع الاتراب منعطف • في كل اوب له شوق يجاذبه
يسمو الى طلب الباقي بهمته • والنفس بالميل للفاني تطالبه
وفتنة المرء بالمالوف معضلة • والانس بالالف نحو الالف جاذبه
ابكي لعهد الصبي والشيب يضحكني • يا للرجال سبت جدي ملاعبه
ولن تري كالهوي اشجاه سالفه • ولا كوعد المني اخلاه كاذبه
وهمة المرء تغلبه وترخصه • من عز نفسا لقد عزت مطالبه
ما هان كسب المعالي او تناولها • بل هان في ذاك ما يلقاه طالبه
لولا سري لفلك الشاي لما ظهرت • اثاره ولما لاحت كواكبه
في ذمة الله ركب للعلي ركبوا • ظهر السري فاجابتهم نجايبه
يرمون عرض الفلي بالسير عن عرض • طي السجل اذا ما جد كاتبه
كانهم في فواد الليل سر هوي • لولا الضرام لما خفت جوانبه
شدوا على لهب الرمضا وطاتهم • فغاص في لجة الظلماء راسبه
وكلفوا الليل من طول السري شططا • فخلفوه وقد شابت ذوايبه
حتى اذا ابصروا الاعلام مايلة • بجانب الحرم المحمي جانبه
بحيث يامن من مولاه خايفه • من ذنبه وينال القصد راغبه
فيها وفي طيبة الغرا الجامل • يصاحب القلب منه ما يصاحبه
لا انس لا انس ايام بظلمتها • سقى ثراه عميم الغيث ساكبه
شوقي اليها وان شط المزار بها • شوق المقيم وقد سارت حبائبه
اذرتها الدهر يوما بعد ما عنت • في الشمل منا يداه لا يعاتبه
معاهد شرفت بالمصطفى فلها • من فضله شرف تعلو امراقبه
محمد المجتبى الهادي الشفيع الى • رب العباد امين الوحي عاقبه
اوفى الورى ذمما اسماهم شيما • اعلاهم كرما جلت مناقبه
هو المكمل في خلق وفي خلق • زكت خلاه كما طابت مناسبه
عناية قبل بدا الخلق سابقة • من اجلها كانت وذاهبه
جاءت تبشرنا الرسل الكرام به • كالصبح تبدو تباشيرا كواكبه
اخباره سر علم الاولين وسل • بديرتيمما انبداه راهبه
تطابق الكون في البشري بمولده • وطبق الارض اعلاما تحاوبه
فالجن تهتف اعلانا موافقة • والجن تقذف احراقا ثواقبه
ولم تزل عصمة التاييد تكنفه • حتى اجلى الحق وانزاحت شوايبه
سري وجنح ظلام الليل مسندا • والنجم لا يهتدي في الافق ساربه
يسمو الكمال سماء منه منفرد • عن الانام وجبريل صاحبه

لمنتهى وقف الروح الامين به • وامتاز قربا فلا خلق يقاربه
لغاب قوسين او ادنى فما علمت • نفس بمقدارما اولاه واهبه
اراه اسرار ما قد كان اودعه • في الخلق والامر باديه وغايبه
واب والبدر في بحر الدجى غرق • والصبح لما يؤب للشرق ايبه
فاشرقت بسماه الارض وابتهجت • سبل النجاة بما ابدت مذاهبه
واقبل الرشد والنافحة زاهرة • واذبر الغي فانجابت غياهبه
وجآ بالذكر ايات مفصلة • يهدي بها من صراط الله لاحبه
نور من الحكم لا تخبو سواطعه • بحر من العلم لا تفنى عجايبه
له مقام الرضى المحمود شاهده • في موقف الحشر اذ نابت نوآئبه
والرسل تحت لوآء الحمد يقدمها • محمد احمد الشامي مرانبه
له الشفاعات مقبولا وسآئلها • اذا دعي الامر واشتدت مصاعبه
والحوض يروي الصدى من مورد عذب • لا يشتكي غلة الظمان شاربه
محامد المصطفى لا ينتهي ابدا • تعدادها املا يعد الفطر حاسبه
فضل تكفل بالنار بن يوسفها • نعمى وبر حمى فلا فضل يناسبه
حسبي التوسل منها بالذي سمحت • به القوافي وجلتها غرايبه
حياه من صلوات الله صوب حيا • تحدي الى قبر الزاكي نجايبه
وخلد الله ملك المستعين به • مؤيد الامر منصورا كتايبه
امام عدل للتقوى الله مشتمل • في الامر والنهي يرضيه مراقبه
مسدد الحكم ميمون نقيبته • مظفر العزم صدق الراي صاحبه
مشمر للتقى اذيال مجتهد • جرار اذيال سحب الجود ساجبه
قد وسعت امل الراجي مكارمه • واخصبت رغبة العافي غياهبه
وفاز بالامن محبورا مسالمة • وبآء بالخزي مقهورا محاربه
كم واقد امل مقهود نايله • اثنى وانت بما اولى حقايبه
ومستجير بعز من مثابته • عزت مرامبه وانقادت مآربه
وجآءه الدهر يسترضيه مستعفيا • مستغفرا من وقوع الذنب تائبه
لولا الخليفة ابراهيم لانهمت • طرقا المعالي ونال الملك غاصبه
سمت لنيل ترات المجد همته • والملك ميراث مجد وهو عاصبه
ينميه للعز والعليا ابو حسن • سمح الخلايق محمود ضرايبه
من آل يعقوب حسب الملك مفتخرا • بباب عزهم الشامي تعاقبه
اطواد حلو رسي بالارض محتده • وزاحمت منكب الجوزا مناكبه
تحفها من مرين اجر زاخرة • امواجها وغمام ثار صايبه

بكل نجم

بكل نجم لدي الهيجا مذلهب • ينقض وسط سما النقع ثاقبه
اكفهم في دياجيها مطالعة • وفي بحور اغاديهم مغاربه
يا خير من خلصت لله نيته • في الملك او خطب العليا خاطبه
جردت والفتنة السوآ لبسه • سيفا من العزم لا نبتو امضاربه
وخضتها غير مرتاب ولا وكل • وقلما ادرك المطلوب هايبه
صبرت نفسا لعقبى الصبر حامدة • والصبر منذ كان محمود عواقبه
فليهن دين الهدى اذ كنت ناصره • امن يواليه او خوف يجانبه
لازال الملك والتاييد يخدمه • تقضي بخفض مناديه قواصبه
ودمت في نعم تضفو ملابسها • في ظل عز علا تضفو مشاربه
ثم الصلاة على خير البرية ما • سارت اليه بمشتاق ركايبه

ومن شعره ما قيد في بخطه صاحب قلم الانشا بالحضرة المرينية الفقيه الرئيس المصدر المتفنن ابو زيد بن خلدون

صحا القلب عما تعلمين فاقلعا • وعطل من تلك المعاهد رابعا
واصبح لا يلوي على حد منزل • ولا يتبع الظرف الخلي الموددعا
واضحى من السلوان في حرز معقل • بعيد على الايام ان يتضعضعا
يرد الخؤنا النجل عن شرفاته • وان لحظت عن كل اجيد ناعما
عزيز على داعي الغرام انقياده • وكان اذا اناداه للوجد اسمعا
اهاب به للشيب ان نصح واعظ • اصاخ له قلبا منيبا وسمعا
وسافر في فوق التفكر والحجا • زوايره لا تنزح الدهر طامعا
لعمري لقد انضدت عزمي تطلبا • وقضيت عمري دقة وتطلعا
وخضت عباب الخضر مرتبدا • ودست اديم الارض اغبر اسفعا

وقال حسبما قيد المذكور

تاه النهى بعد طول التجارب • ولاح له منهج الرشد لاحب
وخاطبه دهره ناصحا • بالسنة الوقاظ من كل جاب
فاضحى الى نصحه واعيا • واضحى حديث الاماني الكواذب
واصبح لا تستنه الغواني • ولا تزدريه خطوط المشاهب

ثم قال في الاحاطة واحسانه كثير في النثر والنظم والقصاد والمطولات واستعمل في السفارة الى ملك مصر وملك قشتالة ونمو الان قاضي حضرة الملك بسيح وحسن في السلامة والتخصيص واجتناب فضول القول والعمل كان الله له انتهى وكتب ابن المصنف بهامش ترجمة المذكور من الاحاطة ما صورته سيدي وشيخي علامة العصر اليوم وحايز رتبة العلمية من خطابة وقضا وعلامة ونواحي بها الخلال الحميدة

ابناه الله قاله بخطه علي بن الخطيب انتهى • وكتب على القصيدة الميلادية المتقدمة ما نصه رويتها عنه وسمعتها من لفظه واجازني اياها بلسانه انتهى • وكتب على حاشية قصيدته ضحى القلب الي اخر ما صورته سمعتها من لفظ سيدي وشقيق روحي الامام العلامة الرايس ابي زيد بن خلدون بالاندلس امتع الله به قال ذلك اخوه علي بن الخطيب انتهى وقال لي الاخاطة في ترجمة ابن زمرك ما صورته وشعره متزام الى هدف الاجادة خاصي النزعة كلف بالمعاني البديعة والالفاظ الصقيلة عزيز المادة فمن ذلك ما خاطبني به وهي اول ما نظمه قصيدة مطلعها

انا والصداع النور من مطلع الفجر **يقول فيها بعد ابيات**

لك الله من قد الجلالة اوحد • نظاوعه الامال في النهي والامر
لك القلم الاعلى الذي طال فخره • على المرتقيات البيض والاسل السمر
بقلد اجياد الطروس ترائبا • بضبي لآل من نظام ومن نثر
تهيبك القرطاس فاحمر اذ غدا • يقل بحورا من انامل كالعشر
كانه رياض الطرس خد مورد • يطرزه وشي العذار من الخبر
فسالة هذا الملك رابية الحلى • بالوية حمر وبالصحف الحمر
ومارد وضة غاما مدها الحيا • تحوك بها وشي الربيع يد القطر
تغني قيان الطير في جنباتها • فيرقص لبان في خلل خضر
تمد لاكواس العرار انا ملا • من السوسن الغض المختم بالتبر
ويحرس خد الورد صارم نهرها • ويمنع نغر النوم بالذابل النضر
بناجز مرآها التسامي محاسنا • وتزري بحور الزمر منها على الزمر
اذا امتسحت كفا الصبي جزورها • تنفس نغر الزمر عن عنبر النحر
باعطر من ريا ثنائك في الثرى • وابهر حسنا من شمايل ك الغر
تجلت له يحكي خلال خميلة • وتغرق منه الاسد في موقف الذعر
اذا اضرمت من بأسها الحرب صاحيا • تاجج منه الغضب في لجة البحر
وان كلح الابطال في حومة الوغى • ترقرقها البشر في صفحة البدر
لك الحسب الوضاح والسودد الذي • يضيق بطاق الوصف فيه عن الحصر
تشرفا قوانت بدر كماله • فغرناطة تختال تيها على مصر
تكلل تاج الملك منك بحاسنا • وفاخرت الاملاك منك بنواضر
بعزمة مضمون المسعادة اوحد • وغرة وضاح المكارم والبخر
طوى الحيف منشور اللوا مويدا • فنعرجي الاسلام بالنطي والنشر
ومد ظلال الامن اذ قصر العدى • فتلي سناء الملك بالمد والقصر
اذا احتفل الايوان يوم مسرة • وتضطرب الارآء من كل ذي حجر

صدعت

صدعت بفصل القول غير منازع • واطلعت ازرا قيس من النجم
فان تظفر الخيل المغيرة بالضحى • فغرر ايك الميمون تظفر بالنصر
فلازلت للعليا تحمي ذمارها • وتنتجب ابطال الفخار على النشر
وللعلم فخر الدين والفتك بالعدى • باوت بريا ابن الخطيب على الفخر
فهنيئك عيدا لفطر من انت عيده • ويهنيك مما اوليت من نعم عشر
جبرت مهيضا من جناحي ورثته • وسهلت لي من جانب الرمز الوعر
وبواتني من ذروة العز معتلى • وشرفتني من حيث ادري ولا ادري
وسوغتني الامال عذبا مسلسلا • واسميت من ذكري وارفعت من قدري
فدهري عيد بالسرور وبالمنى • وكان ليالي العمر في ليلة القدر
فاصبحت مغبوطا على خير نعمة • يقل لاداناها الكثير من الشكر

وهي طويلة انتهى قلت هذا الرايس ابن زمرك صرح مناباته بجاه لسان الدين ابن الخطيب ادرك من العز ما ادرك ثم انقلب عليه مع الدهر وكفر نعمته وبها اشرك وحرك من زد واعي قتله ما حرك • وكم من صديق لك ضرك • وعقك بعد ما برك وساك اثر ما سرك • ولقد رايت بخط ابن لسان الدين على هامش قوله في هذه القصيدة ومد ظلال الامن الى اخره ما صورته هذا مدحه لحاه الله وعلى قوله وبوأني من ذروة العز الى اخر ما مثاله تنكذا شهادتك لحقه ثم تحولت عنه وكفر نعمته اعز بلخزاك الله انتهى • وكتب بهامش اول ترجمته من الاحاطة ما نصه اتبعه الله خزيا وعامله بما يستحقه فبهذا ترجمه والدي مولاه الذي رفع من قدره فيه لم تقتله احد غيره كفانا الله شر من احسنا اليه وكتب ايضا تحت هذا ما مثاله هذا الوغد ابن زمرك شياطين الكتاب ابن حداد يا بني ازين قتل اباه بيده اوجعه ضربا فمات من ذلك وهو احسن عباد الله تربية واحقرهم صورة واخملهم شكلا استعمله ابي في الكتابة السلطانية فجنينا ايام تحولنا عن الاندلس منه كل شر وهو معروف وكفانا الله شر من احسنا اليه واسا الينا انتهى • وقد الممنا بترجمته في هذا الكتاب في باب تلامذة لسان الدين بن الخطيب جوابا فلتراجع هنالك ومما كتب به ابن زمرك المذكور الى لسان الدين بن الخطيب جوابا فلتراجع هنالك عن رسالة

قوله

حث صباحا فاحيت ساكني القضيه • واسترجعت انفسا بالشوق منتضيه
فضي البيان لها الا نظير لها • فاحرزت من معاني حضله قصبه
ناجت طليح سرى لا يستفيق لها • هدت جوارحه واشوهنت عصبه
فحركته على فتك الكلال به • واذهبت بسرور الملتقى نصبه
واذكرت عهد مهديها على سخط • فعاود القلب من تذكاره وهبه

ساكتب اسمح من دري بجوهن • لو كان يسمح لي بالقلب من عصبه
سلا دمع الصب من اغدي السحاب • وقلبه بحار الشوق من حصبه
فالله يحفظ مهديها ويسكره • فوخهها بعصاب الحسن قد عصبه
من كان يحفظ اداب يشعشعها • بالغرض اني في اراني لها عصيه
هو الملاذ ملاذ الناس قاطبة • سبحان من الغياث الخلق قد نصبه

وخاطبه كذلك بقوله

يكلفني مولاي رجع جوابه • وما التعاطي المنجزات وما ليا
اجيبك للفضل الذي انت اهله • واكتب مما قد افدت الاماليا
فانت الذي طوقتني كل منة • واحسبت اما لي واكسبت ماليا
وانت الذي اعدي الزمان كماله • وصيرت احرار الزمان موآليا
فلا زلت للعقل الجميل مواصلاً • ولا زلت للشكر الجزيل موآليا

وخاطبه كذلك بقوله

طالعتها دون الصباح صباحا • لما جلت عذر البيان صباحا
ولقد رايت وما رايت كحسنها • وجها اغر ومبسما وضاحا
عذرا ارضتها البيان لبانه • واطال معذري عندها ومراحا
فانت كما شآت وشآ بحيها • تذكي الجحا وتنعم الارواحا
لا بل كمثل الروض زاكي الحيا • وسقى زهر الكمام فتاحا
وطوت بساط الشوق مني بعدما • نشرت علي من القبول جناحا

وخاطبه كذلك بقوله

زرني فاني بالعلاء جدير • اسير فان الخيرات تسير
وكم بت اطوي الليل في طلب العلى • كاني الى نجم السما سفير
بعزم اذا ما الليل مد رواقه • يكر على ظلمآئه فيسير
اخو كلف بالمجد لا يستفزه • مهاد اذا جن الظلام وثير
اذا ما طوى يوما على الطل كشحه • فليس له حتى الممات نشور
واني وان كنت الممنع جانب • لشبي فؤادي اعين وغدور
وما تعتريني فترة في مدى العلى • الى انا زي لحظا عليه فتور
وفي السرب من نجد تعلقت ظبية • تطول علي البابنا وتغير
وتمنع ميسور الكلام اذا الهدى • وتبخل حتى بالخيال يزور
اسكان نجد جادها وكف الحيا • مواكم بتلبي منجد ومغير
ويا سكني بالاجرع الفرد من مني • وابسر حظ من رضاك كثير
ذكرتك فوق البحر والبعد بيننا • فمدته من فيض الدموع بحور

واومض خفاق الذوابة بارق • فطارت بقلبي انة وزفير
ويهفو فؤادي كلما هبت الصبا • اما للفؤادي في هواك نصير
ووالله ما ادري اذكرك مزني • ام الكاس ما بين الخيام تدور
لمن مبلغ عني النوي ما يسوءها • وللبين حكم يعتدي ويجور
بانا غدا او بعد سوف نلتقي • ونمسي ومنا زاير ومزور
الي كم اريا كني وخدي مصرح • واخفي اسم من اتواه وهو شهير
اسجد ما لي ومغلي كاسدي • ومصدر جاهي والحديث كثير
الستي ولا انسى مجالسك التي • بها تلتقيني نضرة وسرور
نزورك في جنح الظلام وننثني • وبيني يديا من حديثك نور
علي انني ان غبت عنك فلم تغب • لطائف لم يحجب لهن ستور
نروح ونغدو كل يوم وعندها • رواح علينا دآئم ويكور
فظلك فوقي حيث ما كنت وارف • ومورود ما لي لديك عبير
وعذرا فاني ان اطلت فانما • قصارا ي من بعد البيان قصور

وكتب اليه خاتمة رسالة كذلك

وحق ما استطعمت بعدك غمضة • من النوم حتى ادن النجم بالغروب
وعارضت سحري الريح قلت لعلها • تنم بري منك عاطر الهبوب
الى ان بدا وجه الصباح كانه • محيا نا ذي جلوا بغرة الحظوب
فقلت لعلي استشعر الانس وابتهج • فان تبعد الاجسام لم تبعد القلوب
وسر في ضمان الله حيث توجهت • ركابك لا تخشى الحوادث ان تنوب

قلت هذه غاية في معناها لولا خروجها عن القواعد في ترتيب قافيتها ومبناها فانظر الي تحوله عن لسان الدين بعد مدا المدايح ونسبته اليه بعد القباح والانسان خوان الا النادر من الاخوان ولا حول ولا قوة الا بالله وقال في الاحاطة في ترجمة ابن سليطو ما نصه مما خاطبني به

تالله ما لوري زناد قي الفلق • سوي برق لاح لي بالابرق
ابقنت بالحين فلولا نفحة • بخدية منكم تلافت رهقي
لكنت التي بت لظى زفرة • وحسرة بين الضلوع تلتقي
فاه من هول النوي وما جنى • علي القلوب موافق التفريق
يا حاكي الغصن انثنى ممتوجا • بالبدر تحت لمة من عنسق
الله في نفس معنى اقصدت • من لاعج الشوق بما لم تطق
اني على اكثرها بح الاسى • دع ما مضى منها وادرك ما بقي
ولو نا لمام خيال في الكرى • ان ساعد الجفن رقيب الا رق

قرب زور من خيال زائر • اقر عيني وان لم يصدق
شفيت من برح الاسى لوان من • اضبح رقي في يديه معتق
فتي معانات الليالي عايق • عن النضابي ونونوا لعلق
وفي ضمان ما يعاني المرء من • نوآب الدهر مشيب المفرق
مذ العمري مع اني لم ابت • منها بشكوي روعة او فرق
فقد اخذت من خطوب غدرها • باس الحظيب لا مرمما اتقي
فخر الوزارة الذي ما مثله • بدر علا في مغرب او مشرق
ومذ رايته زمانني لم ابل • من صرفه بمرعدا ومبرق
لاسيما مذ حططت في حمي • الامنع رحل انسق
ايقنت اني في رحاكم راحب • وان مستعي بغيتي لم يخفق
ندب له في كل حسن اية • تناسبت في الخلق وفي الخلق
في وجهه مسحة بشر ان بدت • بتهرجت انوار شمس الافق
تعتبر الابصار في اللالاما • علينه من نور السماح المشرق
كالدهر في استيناية وبطشه • كالسيف في حد الظبي والرونق
ان نحل الغيث استهلت يده • بوابل من غيث جود غدق
وان وشت صفحة طرس الجليت • ليل دجاها عن سنا مؤتلق
بمثلها من حبرات اخجلت • حواشي الروض خدود المهرق
ما راق في الاذان اشنا فسوي • ملتقطات لفظة المفترق
تود اخياد الغواني ان يري • حليتها من درذاك المنطق
فسل به هل اداة الامر الذي • حمل في شرح الشباب الونق
اذا راي الراي فلا يخطيه • يمن اختيار للطريق الاوفق
ايه ايا عبد الاله هاكها • عذراء تختو بي وجوه السبق
خذها اليك بكر فكر بزدري • لديك بالاعشي لدي المحلق
لازلت مرموب الجناب مرتجي • موصول عزي في سعود ترتقي
مبلغ الامال فيما تبتغي • مومن الاعراض مما تتقي

وابن سلبطور هو محمد بن محمد بن احمد بن سلبطور الهاشمي قال في الاحاطة من اهل المرية يكنى ابا عبد من وجوه بلده واعيانه نشا بمنبه البيت ساجا بنفسه ومماله ذيل الخطوة متحليا بحصل من خط وادب وزير امتحد ناظريا ذريا على ركوب البحر وقادة الاساطيل ثم انحط في هواه انحطاطا اضاع مروءته واستهلك عقاره وهد بيته والجاه اخيرا الي اللحاق بالعدوة فنلك بها وجرى ذكره في الاكليل مما نصه بمجموع شعره وخطوذكا عرف رجحة الطرفا غير منحط الي مجادة ايثلة البيت شهيرة

الحي والميت نشا في حجر الترف والنعمة • محفوفا بالمالية الجمة • فلما عقل عن ذاته
وترعرع بين لداته • فلم يدع منها ربعا الا افقره • ولا عقارا الا عقره • حتى حط
بساحلها • واستولى بسفر الانفاق على جميع مراحلها • الا انه خلص بنفس طيبة
وسراوة سماوها صيبة وتمتع ما شا من زهرو موم • وتناس لم يعط القيام لهم • وفي
عفو الله سعه • وليس مع التوكل عليه ضعه • شعره من سعره **قوله** يمدح
السلطان وانشدها اياه بالمصارب من وادي الغيران عند قدومه المريه

اثغرك ام سمط من الدر ينظم • وريقك ام مسك به الراح تختم
ووجهك ام باد من الصبح نير • وفرعك اوداج من الليل مظلم
اعلل منك الوجد والليل متلفي • وما ينفع التعليل والخطب مؤلم
واقنع من طيف الخيال بزورة • لوان حفوني بالمنام تنعم

ثم سرد لسانا الدين القصيدة وهي طويلة ثم قال ومن شعره مذيلا على البيت الاخير

حسبما نسب اليه بلده

نامت جفونك يا سولي ولم انم • ماذا الا لفرط الوجد والسقم
اشكو الي الله ما بي من محبتكم • وهو العليم بما القى من الالم
ان كان سفك دمي اقصى مرادكم • فما غلت نطفة منكم بسفك دمي

ومما ينسب اليه كذلك

قف بي وفادي بين تلك الطلول • اين الاولي كانوا عليها نزول
اين ليالينا بهم والمنى • بخفيه عضابا لرضى والقبول
لاحملوا بعض الذي حملوا • يوم نقولت بالقباب الحمول
ان غبتم يا امل بجد في • قلبي انتم وضلوعي حمول

ثم قال ناب في القيادة البحرية عن خاله القائد ابي علي الرنداحي وولي اسطول استطول المنكب بزهة • وتوفي بمراكش عام خمسة وخمسين وسبعمائة رحمه الله تعالى انتهى **وقال** لسان الدين كتب الي ابي عبد الله بن زاجح التونسي ما يظهر من ابياته

وهي

اما والذي في حلاك من الحمد • وما لك ملاك لذي من الرفد
لقد اسعرتني النفس انك معرض • عن المشرف الاتي لفضلك يسجد
فان زلة مني بدت لك جهرة • فصفحا وما والله ادنت عن قصدي

فراجعته بقولي

احلك عن عتب يغض من الود • وما لك ملاكي لدي من الرفد
ولكنني اهدي اليك نصيحة • وان كنت قد اهديتها ثم لم تجد
اذا مقول الانسان جاوز حده • تحولت الاغراض منه الي الضد

فراجعته بقولي

فاصبح منه الجد هزلا مذمما • واضبح منه الهزل في معرض الجد
فما استطعت قبضا للعنان فانه • احق التجايا بالعلاء وبالمجد

وقال في الاحاطة في حق ابن سراج المذكور ما حاصله محمد بن علي بن الحسن بن راج الشريف الحسني باعترافه ولا تزر وازرة وزر اخرى توفي ابو عبد الله يعرف بابن راج صاحب دوار الجهة نظيف البزه فاره المركب مطفف مكيال الاطراح موج في ايجاب الحقوق متزام الى اقصى اماد التغول سخي اللسان بالثناء ثرثارة مرسل العنان في كل المحافل متواضع متودد فكه مطبوع حسن الخلق عذب النكاهة محفوض حيث حل من الملوك والامراء بالاثرة وممن دونهم بالمداخلة والقحبة ينظم الشعر ويحاضر بالابيات ويقوم على تاريخ بلده ويثابر على لقاء اهل المعرفة والاخذ عن اولي الرواية قدم الاندلس عام خمسين وستمائة منفلتا من الوقيعة بالسلطان ابي الحسن فمهد له سلطانها كنف بره واواه الى سعة رعيه وتاكدت بيني وبينه صحبة كتبت اليه اول قدومه بمنصة احذو حذا بيات ذكران شيخنا ابا محمد الحضرمي خاطبه بها

امن خطاب الغزي فحة بارح • سرت منه ازواح الجوى في الجوارح
مدحت بها زند الغرام واغما • تجافيت في دين السلو لقادح
ومامي الا نسمة حاجرية • سرى الشوق منها كل قلب بقاح
رنحنا لها من غير شك كانها • شمايل اخلاق الشريف ابن سراج
فتى هاشم سبقا الى كل غاية • وصنوا مغار الفتك في كل قادح
اصيل العلى جم السيادة ذكره • طراز نضار في برود المدائح
وفرقان مجد يصدع الشك نوره • حبا الله منه كل صدر بشارح
وفارس ميدان اليراع اذا انتضى • صحايفه انست مضاء الصفائح
رقيق كما راقتك نعمة ساجع • وجزل كما راعتك صولة جارح
اذا ما اختبي مستحقرا في بلوغه • وخوض خضم القول منه بساح
وقد شرعت في مجمع الحفل بحره • استنة حرب للعيون اللوامح
فما غضضت منه لصولة صاد • ولا ذممت منه بحكمة ناصح
تذكرت قسا قائما في عكاظه • وقد غص بالشم الانوف الحجاجح
ليهنك شمس الدين ما فزت من علا • خوامته موصولة بالفواتح
رعى الله ركبا اطلع الصبح سفره • لمرآك من فوق الربا والاباطح
ولله ما امدته كوما ارضعت • برحلك في قفر من الارض ناخ
اقول لقوي عنده ما حط كورها • وساعدها السعدان وسط الاباطح

ذرؤها

ذروها وارض الله لا تقرضوا لها • بمعرض سوء فمي ناقة صالح
اذا ما اردنا القول فيه فمرلنا • بطوع القوافي وابتغاء القرائح
بقيت مني نفس وتحفة قادم • ومورد ظمآن وكعبة مادح
ولا زلت تلقى البر والرجح حيثما • ارحت الثري من كل غاد ورائح

فاجابني بما نصه

امن مطلع الانوار لحة لائح • نعار المفود عن الحي نائح
وهل ما لمعنى من مورد الوصل يرتوى • غليل غليل للتواصل جائح
فيا فيض عين الدمع مالك والحمى • ورند الحمى والسيح شيح الاباطح
مرابع اراحي ومورد ناقتي • فسقيا لها سقيا لناقة صالح
سقى الله ذاك الحمى وقافانه • حمى لمحات العين عن لمح لامح
وابدى لناعور الخيام تزنني • حلى الحسن والحسنى وحلى الملامح
تري حي تلك الحور للحور مهيع • يذل وهل جسم لنآة التباريح
وبادوحة الريحان هل لي عودة • لعهد عفار الانس بين الاباطح
وهل انت الاحلة حاتمية • تفض بوادنها نفاد وراح
اقام بها الفخر الخطيب منابرا • لترتيل ايات الندى والمنائح
وشفع بالانجيل حمد مديحه • واوتر بالتوراة شفع المدائح
وفرق بالفرقان كل فريقة • فات عن رشاد فيه محض الضلائح
وهل هو الا للبرية مرشد • لكل بدي هاد لارجح • راجح
فبشري لسان الدين شاد بالتقى • واوري الهدي للرشد اوضح واضح
متى قلت لم تترك مقالا لقائل • وان لم تقل لم يغن مدح لمادح
فمن حام بالحمى الذي انت ربه • وعام بحر من عطاياك طامح
يحق له ان يشفع الحمد بالثنا • ويغدو بذاك البحر اسبح سابح
ويا فوز ملك دمت صدر رصدوه • وبشري له قد راح ازجح • راجح
بارايك اللاتي تدل على الهدى • وتبدي لمن خصصت سبل المنائح
ملكت خصال السبق في كل غاية • وملكت ما ملكت يا ابن الجحاجح
مطامح اما لاشرف همة • اقل مرامنها اجل المطامح
فدونكها يا مهدي المدح مدحة • مواهب هاتيك البحار الطوافح
فخذها سجي الفخر يا خير مبتل • على الخلق اعضاء سنور السنائح
ودم خاطب العليا بها خير خاطب • وانوق نواق واطمح طامح

شر قال لسان الدين توفي يوم الخميس ثالث شعبان ٧٦٥ وقد نامز السبعين ودفناه بروضتنا بباب الفتح واعفى شاربا لشعر من نابي معصه عفا الله عنا

وعنه انتهى **قلت** رأيت بخط البدر البشتكي في اختصاره لاحاطة لسان الدين وسماه بمركز الاحاطة في هذا المحل ما نصه • قال كاتبه لو وفق الله هذا الرجل لم يجب عن مثل تلك الحاشية بهذا لهذا ولعل ما في كتاب ابي البركات الذي اسمه شعر من لا شعر له انزل من هذه الطبقة انتهى وقد اشار لسان الدين لهذا بقوله السابق وقد اعفى شارب الشعر من نابي مقصه فسدن من لو دعي ذا خاتم البراعة بفصه فكم له من عبارة وجيزة يقضي بها ما لم يستطع غيران يعبر عنه باطنابه فعلى كل من يروم التعبير عما في الضمير ان يتمسك باطنابه • وقال ابن خاتمة حدثني الشريف الاديب ابو عبد الله بن مراجل التونسي مقدمه فلينا بالمرية • قال سجن القاضي ابو عبد الله بن عبد السلام شابا وسيما لحق بغيض عليه فانشدته مداعيا

اقاضي المسلمين حكمت حكما • مداوحه الزمان له عبوسا
سجنت على الدراهم ذا جمال • ولم تسجنه اذ غصب النفوسا

فاجابني بان قال اغاشكاه الي ارباب الدراهم دون ارباب النفوس انتهى **رجع** الى ما خوطبه لسان الدين وما خاطبه به ابو عبد الله الحساب التونسي في بعض الاعياد

قوله

يمن اتى عبد الاله محمد • يتمن هذا القطر وانسجم القطر
افاض علينا من خزائل عطايه • بحورا تدم المدلهيس له جزر
وانسنا لما عد منا مغانيا • اذا ذكرت في القلب من ذكرها عطر
هنيا بعيد القطر يا خير ماجد • كريم به تسمو السيادة والفخر
ودمت مدى الايام في ظل نعمة • يطيع لك الدنيا ويعنو لك الدهر

وقال لسان الدين في ترجمة ابن عبد الملك المراكشي ما صورته وخاطبني **بقوله**

وليت ولاية احسنت فيها • ليعلم انها شرفت بقدرك
وكم والا سا فتيل فيه • دعي الفدر ليس لها بمدرك

وقال ايضا مخاطبني في المعنى

وليت فتيل الخير خير والا • ففاق مدى مدارکها بفضله
وكم والا ساء فتيل فيه • دنا فمحا محاسنها بفعله

انتهى وفي الاحاطة ما محصله انا المذكور محمد بن محمد بن عبد الملك بن سعيد الانصاري الاوسي كان سديد الانقباض محجوب المحاسن تنبو العين عنه جهانة ووحشة ظاهر وغرابة شكل وفي طي ذلك ادب غض ونفس حر وحديث ممتع وابوة كريمة احد الصابرين على الجهد المستمسكين باسباب الحشمة الراضين بالخصاصة وابوه قاضي القضاة بسبج وحد الامام العالم الناسخ المتبحر في الادب تقلبت به ايدي الليالي بعد وفاته لتبعه سلطت على نشبه فاستقر ما لته مقدورا عليه لا يهتدي لكان فضله الامن عز علينه

ومن شعره قوله

من لم يفض في اصل وخمه • عنك فضل وخبك عن رده
واعرف له الفضل وعرفه • حيث احل النفس من قصده

ثم قال توفي في ذي القعدة عام ثلاثة واربعين وسبعمائة انتهى • ومما مدح به لسان الدين قول ابي عبد الله محمد المكودي الناسي رحمه الله

رحماك بي فلقد خلدت في خلدي • سوي اكابده منه خرقة الكبد
خلت عقد سلوي عن فؤادي اذ • خلت منه محل الروح من جسدي
مراك بدري وذكراك التذاذ في • ودين حبك اضماري ومعتقدي
ومن جمالك نور لاح في بصري • ومن وداد روح حل في خلدي
لاخبن فؤادي عنك مضطبرا • فقبل حبك كان الصبر طوع يدي
وهاك جسمي قد اودى النحول به • فلو طلبت وجودا منه لم تجد
بما بطرفك من سحر ومن حور • وما بثغرك من در ومن برد
كن بين طرفي وقلبي منصفا فلقد • حاربت بعضهما فاعدل ولا تحد
فقال قد جعلت القلب لي وطنا • وقد قضيت على الاجفان بالسهد
وكيف تطلب عدلا في الهوى حكم • وحكمه قط لم يعدل على احد
من لي بامرد لا يرثي لذي سجن • وليس يعرف ما يلقاه ذو كمد
ما كنت من قبل ادعا في تسلطه • احالنا الرشا يسطو على الاسد
انجاد بالوعد لم تصدق مواعده • فان فتكت مزور الوعد لم يعد
شكوته علتي منه فقال الا • سر للطبيب فما بر الصنا بيدي
فقلت ان شئت برئي وشفا الحي • فبارتشافك لماك الكوثري حجد
وان بخلت فلي مولى يجود علي • ضعفي ويبرئ مما اضنيت من جسدي

وخرج بعد هذا الى مدح لسان الدين فاطال واطاب وكيف لا وقد ملأ من احسانه الوطاب رحم الله الجميع وقال لسان الدين كتبت الي ابي عبد الله اليتيم اسأل منه ما اثبت في كتاب التاج من شعره فكتب الي بهذه الابيات

اما الغرام فلم اطل بمذهبه • فلم حرمت فؤادي نيل مطلبه
يا معرضا عن فؤاد لم يزل كلفا • بحبه واحذار من تجنبه
قطعتنا الذي عودته فعدا • وحظه من رضاه برق خلبه
ايام وصلك مبذول وبركه • مجدد قد صفا لي عذب مشربه
وسع ودك عرافك الوداد كما • شمل وبذا الدجى باس لمعربه
لا انت تمنعني نيل الرضا كرما • ولا فؤادي بوان في تطلبه
هيهات عرفك ما اذكي تنسمه • لو كنت تحفى استشاقا طيبه

انت الحبيب الذي لم اتخذ بدلا • منه وحاشي لقلبي من تقلبه
يا ابن الخطيب الذي قد فتت كلفي • ازلت عن ناظري اظلام عينيه
محمد الحسن في خلق وفي خلق • اكملت باسمك معنى الحسن فازبه
نايت او عنت مالي عن هواك عني • لا ينقض البدر حسنا في تغيبه
سيان حالا لنداني والبعاد ولي • لمبصر البدر دينا في ترقبه
يا من احسن ظني في رضاه وما • بينك يهدي قبيحا في تعقبه
ان كان ذنبي الهوى فالقلب مني لا • يصغي لسمع ملام من يثوبه

فاجبته بهذه الرسالة ونعم ظريفة في معناها يا سيدي الذي اذا رفعت راية
ثنايه تقلبتها بايدين • واذا قسمت سهام وداده • على ذوي اعتقاده كنت
صاحب العزيمة والدين • دام بقاؤك لطرفة بنديها • وغريبة ترد فيها باخري
تليها • وعقيلة بيان تخليها • ونفس اخذ الحرف يكطها • وكلف الدهر بيت
نظمها نوسها وتسليها • لم ازل اشد على بذ آيعك يد الضنين • واقتني درر
كلامك ونفثات اقلامك اقتنا الدرر الثمين • والايام بلقائك تعد ولا تعد
وفي هذه الايام انالت على سمائك بعد قحط • وتواترت لدي الاول على سخط
وزارتني من عقائيل بيانك كل فاتنة الطرف عاطلة العرف • رافلة في حلل البيان
والظرف • لو ضربت بيوتها بالحجاز لاقرت لها العرب العاربة بالاعجاز • ماشيت
من رصف المبنى • ومطاوعة اللفظ لغرض المعنى • وطيب الاسلوب • والتشبث
بالقلوب • غير ان سيدي افرط في التنزل • وخلط المخاطبة بالتغزل • وراجع
الالتفات • ورام استدراك ما فات • ويرحم الله شاعر المعز • فلقد اجاد
في قوله • وانكر مناجات الشوق بعد انضرام حوله

ابعد حولنا تجي الشوق ناجيه • هلا وحق على عشر من العشر

وقد تجاورت في الامد • وانسيت اخبار صاحبك عبد الصمد • فاقسم بالمتاع
المدود • وهمزات الجوز السود • وحامليها الارواح مع الالواح بالغدو والرواح
لولا بعد مزارك • ما امنت غائلة ماتحت ازارك • ثم اني حققت الغرض
وبحثت عن المشكل الذي عرض • فقلت للخواطر انتقال • ولكل مقام مقال
وتختلف الحوائج باختلاف الاوقات • ثم رفع اللبس خير اللغات • ومنها وترفت
ما كان من مراجعة سيدي لحرقة التكبيت والتعليم • والحنين الى العهد القديم
فسررت باستقامة حاله • وفضل مآله • وان لاحظ اللاحظ ما قال الجاحظ
فاعتراض لا يرد • وقياس لا يطرد • حبذا والله حيث الناديب • فلا بالصتك ولا
بالجديب • معاهدة الاخوان • ومشاهدة الصور الحسان • يمينا انا المعلمين لساده
المسلمين • واني لانتظر منهم كلما محظرت على الكاتب امرا فوق المرات • يغدو الي

مكتبه • كالامير في موكبه • حتى اذا استقل في فرشه • واستوى على عرشه • وترنم
بتلاوة قالونه ووزشه • اظهر للخلق اعتقادا • وازرى بالجبال وقارا • ورفت
الخصوم • ووقف بين يدي الظالم والمظلوم • فتقول كسري في ايوانه • والرشيد
في اوانه • او الحجاج بين اعوانه • فاذا استولى على البدر الستار • وتبين للشهر الغرار
تحرك الى الخرج • تحرك العود الى الفرج • استغفر الله مما يشق على سيدي سماعه •
وتشهر من ذكر طباعه • شيم اللسان • خلط الاساءة بالاحسان • والغفلة من صفات
الانسان • فاي عيش لهذا العيش • وكيف حال امير هذا الجيش • طاعة مفروقة
ووجوه اليه مصروفة • فان اشار بالاضات • لتحقق الفضات • فكالماطس
على الافواه • والام بين الشفاه • وان امر بالافصاح • وتلاق الالواح • على الصحيح
والفصيح • وحف به ما حف بالبيت الحجيج • وكم بين ذلك من رشوة تدس • وعمن
لا تحس • ووعد يستنجز • وحاجة تستعجل • وتحقر هنا انه سيدي ما حوله وانشأ
بطيب اخراه اوله • وقد بعثت ندعاتي هذه مع اجلال قدره • والنفقة بسعة صدره
فليتلقها بيمينه • ويضع لها في المرتبة بينه وبين خدينه • ويفرغ لمراجعتها
وقتا من اوقاته • عملا بمقتضى دينه • وفضل يقينه • والسلام • ثم قال ومن
المداعبة التي وقعت لنا مع الاستاذ • ما كتب اليه صديقه ابو علي بن عبد السلام

ايا عبدا لا له ندا خل • وفي جا بمحك النضيحه
الي كم تالف البنان غيا • وخذ لانا اما تحنى القبيحه

فاجابه بقوله

فديتك صاحب السمة المليحه • ومن طابت ارومته الضريحه
ومن قلبي وضعت له محلا • فما عنه محل بان ازيحه
نايت فدمع عيني في انسكاب • واكبادي لفرقتكم قريحه
وطرفي لا يتاح له رقاد • وليل يوم لاجفان جريحه
وزاد تشوقي ابيات شعر • اتت منكم بالفاظ فصيحه
ولم نقصد بها جدا ولكن • قصدت بها مداعبة وقيحه
فقلت تالف البنان غيا • وخذ لانا اما تحنى القبيحه
ففيهم حرفتي وقوام عيشي • واحوالي تخلطهم بخيحه
وامري فيهم امر مطاع • واوجههم مصابيح صبيحه
وتعلم اني رجل حصور • وتعرف ذاك معرفة صحيحه

ثم قال لسان الدين بعد ايراده • ما مر ما صورته • ولما استهتر المشيب بعارضه
ولمته • وحفر الدهر بمعوله صباة فادمته • اقلع واسترجع • وتالم لما فرط وترجع
وهو الان من اجلة الخطباء طامر المرض والنوب • خالص من الشوب • باد عليه بقول

قابل التوب • وتوفي في اخريات صفر سنة خمس وسبعماية في الطاعون رحمه الله وغفر له انتهى • والبيتم المذكور هو ابو عبد الله محمد بن علي العبدري الماليقي وفي حقه يقول لسان الدين في الناج ما مثاله هو مجموع ادوات حسان من حظ ونقمة لسان اخلاقه روض تتضوع نسماته • وبئس صبح تنالق قسماته • ولا تخفى سماته يفرط اغراض الدعابة ويضيعها • ويفوق سهام الفكاهة الى مراميها • فكلما صدرت في عضن قصيدة هازلة او ابيات منحطة عن الاجادة نازلة حمل ابياتها وذيلها وصرف معانيها وسيلها وتركها سمر الندمان واضحوكة الازمان • وهو الان خطيب المسجد الاعلى بمالقة • متحل بوقار وسكينة • حال من املها بمكانة مكينة • لسهولة جانبه • وانقياد مقاصده في الخير ومذاهبه • واستغلال اول امره بالتكتيب • وبلغ الغاية في التعليم والترتيب • والشباب لم ينصل خضاه ولا سلت للمشيب عضاه • ونفسه بالمحاسن كلفة صبه • وشانه كله يهوي وحبه • ولذلك ما خاطبته بعض اوداه • ولا سما رما اخاه بدايه • حسبما ياتي خلال هذا المقول وفي اثنايه انتهى • وذكر نحو ما تقدم ذكره • سامح الله الجميع بفضله • وقال لسان الدين في ترجمة ابي عبد الله محمد بن عبد الرحمن الكرسوطي الغاسي • نزيل مالقة ما صورته وانشدني وانا بمالقة احاول لوث العمامة واستعين على الغير مع الاحكام لها

اعمما قمرا تكامل حسنه • ارخي على الشمس المنيرة في الها
لا تلتمس ممن لديك زيادة • فالبدر لا يمتاز من نور استها

انتهى وقال لسان الدين وهو فقيه محدث متكلم الف كتابا منها الغرر في تكميل الطرر الى ابراهيم الاعرج سماه كتاب الدرر في اختصاص الطرر المذكور وتقييدات على الرسالة كبير وصغير ولخص التهذيب لابن بشير وحذف اسانيد المصنفات الثلاثة • والتزم اسقاط التكرار واستدرك الصحاح الواقعة في الترمذي على البخاري ومسلم وقيد على مختصر الطليطلي وشرع في تقييد على قواعد الامام ابي الفضل عياض بن موسى برسم ولدي ويبعد رمنه الشعر مضمرا لا تكتفه منه العناية وكانت له اليد الطولى في عبارة الرويا وهو لدن بناس عام تسعين وستماية انتهى ملخصا وقال في ترجمة ابي عمر وابن الزبير ما صورته ومما خاطبني به عند اياتي من العدوة في غرض الرسالة قوله

نوالي الشكر للرحمن فرضا • على نعم كست طولا وعرضا
وكم لله من لطف خفي • لنا منه الذي قدما وامضى
بمقدمك السعيدات سعود • تنال بها نعيما لا تمر محضا
فيا بشري لاندلس بما قد • به والاك باريها وارضا

وبانة

ويا بشرى من سفر سعيد • قد اقرضك المهيمن فيه قرضا
ورحت بنية اخلصت فيها • فاتت بكل ما يبغي ويرضا
وثبت لنصرة الاسلام لما • علمت بان الامر اليك افضى
لعمري اجبيت بالتقوى رسولا • كما ارضيت بالتمهيد ارضا
وقمت بسنة المختار فينا • تمهدسنة وتقيم فرضا
ورضت من العلوم الصعب حتى • جنيت ثمارها رطبا وغضا
فرايك راجح فيما تراه • وعزمك من مواضي الهند امضى
تزر امرا مولانا فيلقى • المسرة ديك شفاقا واغضا
فاعقبنا شفاء وانبساطا • وقد كانت قلوب الناس مرضى
ومن اضحى على ظمإ وامسى • يردان شاء من نعماك حوضا
ابا عبد الاله اليك اشكو • زمانا في حين زاد الفقر عضا
ومن نعماك استجدي لباسا • تفيض به على الجاه فضا
بقيت مؤملا ترجى وتخشى • ومثلك من اذا ما جاد ارضا

انتهى وابو عمر والمذكور هو محمد بن احمد بن ابراهيم بن الزبير ابو الاستاذ ابو جعفر ابن الزبير استاذ الزمان شيخ ابي حيان وغيره • وقال في الاحاطة في حقه انه فكه حسن الحديث ركض طرف التشبيه في ميدان المراحة منكبا عن سنن ابيه وقوته مع سقوف ادراك وجودة حفظ كان يطعن ولده في نجابته فلم يعدم قادحا شرق فنال الخطوة وجرت عليه خطوب ثم عاد الى الاندلس فتطورها وهو الان فذ زمانه الكبر بزجي الوقت بمالقة متقللا بورق من بعض الخدم المخزنية استجازله والده الطعم والرقم من امثل المغرب والمشرق وبضاعته في الشعر مزجاة • ثم قال مات تاسع المحرم عام خمسة وستين وسبعماية انتهى وقال في ترجمة ابي يحيى محمد بن احمد بن محمد بن الاحمر ما صورته شيخ هيد وري الذقن حذوع الظاهر خلوب اللفظ شديد الهوى الى الصوفية والكلف باطرا المثل الحير من بيت صون وحشمة متقدم في معرفة الامور العلمية • غايض في غمار الصوف وانتحال كيميا السعادة • راكب متن غوي عويصة في مقام التوحيد • تكذبها احواله المرهبة • لمعاصات خلقه على الرياضة واستيلاء الشر • وغلبة سلطان الشهوة • والمشاحة ايام الولاية والشباب الشامخ بالسنة • والحلف المنضل بياض اليوم • في ثمن الخردلة باليمن التي فيها فساد الانكحة والعضيه الذي يغلب العين خاطبني من يدي نكبته ولم اكن اظن الشعر مما نلوكه بحفلته ولكنه من املك الكفا

رحوتك يا عماد الله يا خير مسجد • واكرم مامول واعظم مرتقد
وافضل من املت لحادث الذي • فقدت به صبري وما ملكت يدي

رجاشا وكلا ان يجيب مؤملي • وقد علقت بابن الخطيب محمد
وما الاعيد انعمه التي • عهدت بها يمني ونجاح مقصد
وافضل من خص الملوك على التقى • وابدي لهم رشدا نصيحة مرشد
وساس الرعايا الان خير سياسة • مباركة في كل غيب ومشهد
واعرض عن دنياه زهدا وانها • لمظهرة طوعا له عن تودد
وما مثوا الا الليث والغيث ان بدى • له خايف او جا معناه مجتدى
وبحر علوم درره كلما فتنه • اذا اردت في الحفل اي تردد
صقيل مرا الفكر بالطايف • محاسنها تجلى بحسن تغيد
بديع عروج النفس للملا الذي • تحليه الاسرار في كل مصعد
شقيق رقيق ذو ايم الحلم راجح • ورأي جميل للجميل معود
صفوح على الجاني على حين قدة • مواصل تقوى الله في اليوم والغد
ايا سيدي يا عمدتي عند شدتي • ويا مسرتي منهما طبت ومورد
حنانيك والطف بي وكن لي راحما • ورفقا على شيخ ضعيف منكد
رجاك رجا الذي انت املة • ووافاك يهدي للثنا المجدد
وامك مضطر لرحماك شاكيا • بحال كحر الشمس حر تتوقد
وعندي افتقار لا يزال مواصلا • لاكرم مولا حاز اجرا وسيد
ترفق بارلاد صغار بكاؤهم • يزيد لوقع الحادثات المرد
وليس لهم الا اليك تطلع • اذا مسهم ضر اليم تنهد
اللهم ايا مولاي نظرة مشفق • وجد بالرضى وانظر لشمل مبدد
وعاطل اخا الكرب الشديد بمحمد • واسعف بغفران الذنوب وسعد

تال

ولا تنظرن الا لفضلك لا الي • جريمة شيخ عن محلك مبعد
وان كنت قد انبت اني تايب • فعود لي العقل الجميل وجدد
بقيت بخير لا يزال وعزة • وعيش هني كيف شيت واسعد
وسخر لك الرحمن للعبد انه • لمثن وداع للمحل المجدد

ثم قال وتمولا ان من مسيطري الاعمال على تهور واقتحام • كبرة من لحظ لاعناية وراه في الركاكة

كما قال المعري

تمشت فوقه خمر المنايا • ولكن بعد ما سمحت نمالا

وقال في ترجمة ابي عبد الله محمد بن علي بن عياش بن مشرف لاحي انه من اهل الاصالة والحسب ظهرت منه على حداثة السن ابيات ونسب اليه شعر توسل به وتصرف في الاشراف فحرت سيرته **وكتب اليه بقوله**

سفرت شموس اليمن والاقبال • وبدت بدور السعد ذات كمال

لقدوم

لقدوم سيدنا الوزير محمد • اعزل به من سيد معضال
تمر تجلى بين زهر تجلي • يهدي لفعل الخير لا اضلال
سرا منا لا تكترث فلانت بي • حفظا لاله الواحد المتعال
برا وبحرا لا تخاف مسلمة • وعدو ذا انك خلف ظهرك صال
لا يستقر له قرار بعدكم • مما يحل به من الاوجال
والان ترجع سالما ومبشرا • ببلوغ كل مسرة ومنال

ومني طويلة نمطها متخلف عن الاجادة ومني من مثله مما يستطرف انتهى وقال في ترجمة ابي عبد الله محمد بن محمد المراني لوادي اشي فاصل الابوة بادي الاستقامة حسن الاخلاق تولى اعمالا كتب الي وقد بي عملا عرض عليه **بقوله**

اصمت الغانم انطق بالحلت • وافقد الغانم انس بالحلت
وامسك دثري ثم اوطر علتما • ويحق بدي ثم الحق بالحسف
وعزكم لو كنت بالذل عاملا • ولو ان ضعفي ينتهي بي الى حتف
فان تقبلوني في تصرف عزة • وعدل والا فاحسموا علة الصرف
بقيتم وسجل العطف منكم تطلبي • وحفظ ثنائي دائما ثاني العطف

انتهى وقال في ترجمة ابي محمد عبد الله بن ابراهيم الازدي ماصورته وخاطبني لما وليت خطة الانشا وغيرها في اواخر عام تسعة واربعين وسبعمائة بما نصه

حشاشة نفس اعلنت لمذيبها • سدر كارام الوصال وطيبها
وناديته رحمي احبها نفس مدنف • يموت اذا لم يحمها بوجيبها
فدا ويقرب منك لاعج وجدها • وفيض اماقيها وطول نحيبها
وقد بلغت حد به صح في الهوى • واحكامه نوب الضنى في نصيبها
وهل يتداوى ذا نفس بقية • اذا كان يوما دا وها من طبيبها
لعل اوارا لو وجد تحمد نار • فيبرد عنها ما بها من لهيبها
اليك حداها الشوق يا بدر ما الذي • يعز عليها منه طول مغيبها
سلكت بها سبل الهدى فهي تبتغي • لقاك وتبغي غفلة من رقيبها
احبها بالبقاء عليها فانها • ستفنى اذا ما لم تكن بمجيبها
وهل نحوها بالود فهي فداء عت • كما تدعى الاقلام لابن خطيبها
وحيد الزمان الماهر البارع الحلي • وحيد اداب العلى وادبها
امام معاليها وبحر علومها • وبدر دياجيها وصدر رسومها
مصرفها كيف انثنت ومعيدها • ومبدؤها حيث انتهت ومصيبها
ورافع اعلام البلاغة والذي • اتى ناثرا او ناظما بعجيبها
وحامل رايات الرياسة رفقة • قضى المجد تخصيصا له بوجوبها

من الزمن اوجبت لشبابها • معاليهم الفضل العظيم وشيبها
من ارباب المناقب والعلى • تسما فخرهم بين الورى بركوبها
خلا ابن عبد الله طود الحجى الذي • بحمد بادي خشنها من ضروبها
اجاد واجدى فاسل عن ذكر طي • وخاتمها وهوابه وحبيبها
فني كل ما يبدي محمد عبرة • بحاسنها تبني بسر غيوبها
تجيب القوافي اذ دعا بعبيدها • وتنقاد طوعا اذ دعا بنزيبها
تخير اخلاقا لكرام فلم يكن • نهي وهي يرضي بغير رحيبها
تقدم في دار الخلافة حاجبا • ليبخدها في سلمها وحروبها
وقام لها في ساحة العز كاتبا • يحصر لها اسرارها ومغيبها
فابدي من انواع الفضائل اوجها • نقر لها بالحسن عين لبيبها
هنيا به يمنا باسعد ما شل • لغرناطة قاض يصرف خطوبها
فلله سعد تا تين تحي اذا جرى • به قدر كالريح عند هبوبها
امو قد نار الفكر يقدح زندها • فيبسي بها الالباب سحر نسيبها
حدائي اليك الحب قدما ومالك • حديث الامال حلت عن غريبها
فقدمتها نظما توافي قصرت • لديك بذاوي فكري ورطيبها
وكنت كمن وافي لدي الدر الحصى • يرفع منها سالميا عن عيوبها
فصلها وخذ بالعفو فيها فلم اك • لابلغ منها فاغتفر من ذنوبها

انتهى وصاحب هذا النظم من اهل بلش وله اقتدار على النظم والنثر قال في الاحاطة مما تحصله ومما وقع له اثناء مقامات واغراض تشهد باقتداره مهملا

رعى الله عبدا حوى ما حوى • لامل الوداد وامل الهوى
اراهم امورا حلاوردها • واعطاهم السول كلا سوا
ولما حلا الوصل صار الوله • وراموه ماوى وما روا
واوردهم سر امرارهم • ورودا الى كل داء دوا
وما امل طال الا وفى • وما امل صال الا هوى

وقال معجمه

بث بيني بنتني فيض جفني • شغفني شغفني فبت بيني
قتلتني بفتح ظبي بجفني • تبتغي نقض نبتي بحبني
بنت زينت قضيب تثني • فصت بغيتي فرت بمن
خفت تشتت بنتي فجفني • ثقة تثني فجيب ظبي

وقال كلمة وكلمة

الهوى شغفني والمل جفني • ادمعا تثني دما بتثني

احور رشب حرمتك • نقض العهد بين طول بجفن
حاكم يتقي ولا ذنب الا • شغفم بحب لمشغاه ظبي
ماله ينقض العهود ويسجي • ولها بنتني مشهد جفني
لم يجز وصله فبت بحالا • يقتضي حل بنتي كل فتن

وقال يرثي ديكا فقده وبصنا لوجده الذي وجده ويبكي عدم اذا نه عز ذلك من مستطرفاته

اودي به الحتف الجاه الاجل • ديكا فلا عوض منه ولا بدل
قد كان لي امل في ان يعيش فلم • يثبت مع الحتف في بقياه لي امل
فقدته فلعمري انها عطة • وبالمواعظ تزدي دونها المثل
ما كان ابدع مراه ومنظره • وصفا به كل حين باهر حلل
كان الكليل كسري فوق مفرقه • وتاجه مهوعا لي الشكل محتفل
وكل لم يكن يزري له حظا • فيما يرتب من ورد ولا حظل
كان سر قال فيما مر علمه • علم الموافيت مما رتبا لاول
يرحل الليل يحيي الصراخ فما • يصد كلل عنه ولا ملل
رايته قد ومت منه القوى فهوى • للارض فلا يريه الشارب الثمل
لو يفتدي بديوك الارض قلله • ذاك الفدا ولكن فاجا الاجل
قالوا الدوا فلم يغن الدوا ولم • ينفعه من ذاك ما قالوا وما فعلوا
املت فيه نوابا اجر محتسب • ان نلت ذلك صح القول والعمل

وامر السلطان ابو عبد الله سادس الملوك النصريين وقد نظر الى سلير وقد تزدي بالبلج وتعمم وكلما اراد من نزته وتمم ان ينظر في وصفه فقال بديهة

وشيخ جليل القدر قد طال عمره • وما عند علم يطول ولا قصر
عليه لباس ابيض باهر البنا • ولين ثوب احكمته يد البشر
فطورا تراه كله كاسيا به • وكسوته فيها لاهل النهى عبر
وطورا تراه عاريا ليس يكتسي • بجر ولا برد من الشمس والقمر
وكم مرت الايام وهي كما ترى • على حاله لم يبك ضعفا ولا كبر
وذاك سلين شيخ غرناطة التي • لبهجتها في الارض ذكر قد اشتهر
بها ملك سامي المراقي اطاعه • كبار ملوك الارض في حالة الصغر
تولاه رب العرش منه بعصمة • تقيه مدى الايام من كل ما ضر ر

قال قد توفي المذكور في بلدة بلش في طاعون عام ثمنين وسبعماية انتهى وقال في الاحاطة في ترجمة صاحب القلم الاعلى بالمغرب ابي القاسم بن رضوان الجذامي ما صورته ولما ولي الامر اسباب ملك المغرب ظهر لسلطاننا بعض قصور في المراجعات فكتب

اليه

ابا قاسم لازلت للفضل قاسما • بميزان عدل ينصر الحق من نصر
مدادك نور المسك طيبا ومنظرا • والاسواد القلب والنور والبصر
عهدناه في كل المعارف مطنبا • فمابالهُ في خومة الورق مختصر
اظنك من ليل الوصال انتخبتهُ • اليتا وفاك الليل يوصف بالقصر
اردتا بك العذر الذي انت اهلهُ • وشكك لا يبري بمثني ولا حصر

فراجعني ولا ادري هي من نظمه ام من نظم غيره

حقيق ايا عبد الاله بك الذي • لمذهبهِ في البر يتضح الاثر
وانا الذي بنهتهِ مني لم يكن • لوما وحاشى الود انا غط الاثر
ورب اختصار لم يشن نظم ناظم • ورب اقتضاب لم يعب نثر من نثر
وعذرك عني من محاسنك التي • نظام حلاها في المدائح ما انتثر
ومن عرف الوصف المناسب مضمنا • تناي لهُ نهج من العذر ما دثر

وهو عبد الله بن يوسف بن رضوان بن يوسف بن رضوان الجباري من اهل مالقة صاحب العلامة العلية والقلم الاعلى بالمغرب قرا على جماعة منهم بنونس قاضي الجماعة ابن عبد السلام قال في التاج فيه ايام لم تسهق حوضه • ولا ازمر روضه • مانفثة اديب الا حشى ماشا ومنح قليبه • فلا الدلو وبل وعاني على اخذانة الشعر والانشا • وله ببلده بيت معمور بفضل وامانه • ومجد وديانه • ونشا هذا الفاضل على اتم العفاف والصون • فاما الى فساد بعد الكون • وله حظ بارع • وفهم الى الفوايض سارع • وقد اثبت من كلامه ونفثات اقلامه • كل محكم العقود • زاريا نية العقود

فمن ذلك قوله

لعلكما ان ترعيا اني مسايلا • فبالله عوجا بالركاب وسايلا

ومنها

لقد جاد دهري اذ ناى بمطالبي • وظل مما ابغي من القرب باطلا
عتبت عليه فاعتدى لي عابثا • وقال اصح لي لا تكن فظ عاذلا
اتعتبني اذ قد فقدتك موقنا • لدى اعظم الاملاك حلما ونايلا
مليك حباه الله بالخلق الرضى • واعلاه في المكرمات المنازلا

وهي طويلة

ومن نظم ابن رضوان المذكور

تبرات من حولي اليك وايتت • برحماك اما لي اصح يقين
فلا ارهب الايام ان كنت ملجا • وحسبي يقيني بالمهيمن يقين

وكلفهُ ابو عنان وصف صيد من غدير **فقال من ابيات**

ولرب يوم في حماك شهدته • والصبح ناشر عليك ظلالها
جبنا الغدير بريك من صفحاته • درعا تخيد بالرياح صقالها

والمنشات بتدبيرحبايلا • للصيد في حل تزيرجالها
وتريك اذ يلقى بها اليم الذكا • اخت جوانحهُ وغاب خلالها
فحسبتها زردا لوان غواليا • تركت بعند القطان نصالها

وقال فيه ايضا

ابصرت في يوم الغدير عجايبا • جات بايات للعجايب مبصره
سمكا لدي سبك فتل ليديت • فيه الزوامر للنواظر نيره
فكان ذا زرد تضاعف نسجه • وكان ذاك اسنة متكسره

ومما نظم عن امر الخلافة المستعينية ليكتب في طرة قبة رياض العزلان ٥ من حضرته

هذا محل المرتجى بالامن معمور • من حله فهو بالامال محبور
ماوى النعيم به ما شيت من ترف • تهوي محاسنه الولدان والحور
ويطلع الروض منه مصنعا عجبا • يضاحك النور من لالايه النور
ويسطع الزهر من ارجايه ارجا • يناغي الند نشر منه منشور
معنى السرور سقاه الله ما حملت • عزا لغمام وحلته الازاهير
انظر الى الروض تنظر كل معجبة • مما ارتضاه لراي العين يختبر
مر النسيم به يبغي التري فقرا • دراهم النور تبديد وتنثير
وهامت الشمس في حسن الظلام به • فنرفت فوقها منه دنانير
والروح ناعمة تهتز من طرب • مما وصوت غنا الطير مجهور
كانما الطير في افنانها صدحت • بشكر ما لكها والفضل مشكور
والنهر شق بساط الروض حسبهُ • سيفا ولكنهُ في السلم مشهور
غياب للجة الخضرا ازرقه • كاليم جادا ونيا ونمو مدعور
مدي مصانع مولانا التي جمعت • شمل السرور واسر السعد مامور
ومذ لغيبة العزما فطرت • لشكلها العين الا عز تنظير
ولا يصورها في الفهم ذو فكر • الا ومنه لكل الحسن تصوير
ولا يرام بحصر وصف ما جمعت • من المحاسن الا صد تقصير
فيها التصاوير تجمعها مهابته • لله ما جمعت تلك المصاوير
كانها الافق تبدو النيرات به • ويستقيم بها في السعد تسيير
وينشا المزن في ارجايه وله • من عنبر النسم انشا وتسخير
وينهمي القطر منه ونمو منسكب • ما آن الورد يذكو ومنه تنطير
وتخفق الريح منه وهي ناسمة • مما اثبت به مسك وكافور
ويشرق الصبح منه ونمو من غرر • عز تلالا مهنى الاسا رير

وتطلع الشمس فيه من شمائله • تتيم الزهر منه وهو منثور
له منه امام عادل بهرت • اوصافه فهي للامداح تحبير
غيث السماح وليث البأس فالق ره • محي الهدي وهو للعافين تبشير
قل للمباري وان لم تلقه ابدا • وجه فوض محالا وهو تقدير
فخر الانام اجل الفخر منزله • فكل مدح علي علياه مقصور
اذا ابو سالم مولي الملوك بدا • بدرا تضي بمرآه الدياجير
فاي خطب يخاف الدهر امله • واي سول له في النيل تقدير
بشراك بشراك يا بجل الخلافة • خولت في نيلها والضد مقهور
لك الخلود بعز الملك في نعم • لا يعتري صفوها في الدهر تكدير
فانعم هنيا بلذات مواصلة • لا يا نليهن الهام وتكرير
لازلت تلقي المني في غبطة ابدا • ما دام لله تهليل وتكبير

قال وكتب به علي قلم فضه

اذا شهدت بالمرخطية التي • فلكت امر الفتح من دون مائط
كفي شاهدا مني بفضلك ناطقا • لساني مهما افصحت السن الخطي

قال وكتب به علي سكين

اروح بامر المستعين واغتدي • لاذهاب طغيان اليراع الاراقم
وينعل في الاقلام حدي مطلحا • كنعل ظبي اشيافه في الاقالم

وقال ومما كتب به علي قصيدة عينية

لما رايت هدايا العيد عظمها • هدية الطيب في حسن وتنجيب
ولم اجد في ضروب الفاظرات شذا • يحكي ثناك في نشر وفي طيب
اندية تحوك منه كل ذي ارج • انفاسه بين تشريق وتغريب
وفي القبول لامالي السعد فالق • تلوا لاماني بتاهيل وترجيب

وقال في رجل يلقب بالبعير

وذي لقب عنت له عند صحبه • ما رب لم يسعد عليهن مسعد
دعوه بعيرا فاستشاط فقاله • ايا احمد وارتد عنهم يهدهد
فقلت له عد نحوهم لتعود من • مرامك بالمطلوب فوني وتحمد
فقال وقد عض القضا بصوته • وقد هدرت منه الشقاشق تزبد
لئن عدت نادوني ببعير كلها • فقلت له لا تمش فالعود احمد

وقال

وبخيل لما دعوه لسكنى • منزل بالجنان ضن بذلك
قال لي مخزن بداري فيه • كلما لي فلست للمال تارك

قلت

قلت وفقت للصواب فحاذر • قول خل مرغب في انتقالك
لا تعرج علي الجنان ببكيني • ولتكن ساكنا بمخزن مالك

وقال في مركب

دب منشاة عجبت لشانها • وقد احوت في البحر اعجب شان
سكنت بجنبها عصابة شدة • حلت محل الروح في الحيوان
فتحركت بارادة مع انها • في حسنها ليست من الحيوان
وجرت كما قد شاه سكانها • فعلمت ان السر في السكان

وقال

وذي خدع دعوني لاستغاله • وما عرفوه غانم سمير
فاظهر زهدة وغنى بمالي • وحبش الحرص منه في كسير
واقسم لا فعلت يمين حنث • فيا عجبا لحلاف مهين
بعز بنفسه ويمين حنث • ليأكل باليسار وباليمين

وهو الان بحالة الموصوف انتهى **وقال** لسان الدين خاطبني ابو بكر عبد الرحمن بن عبد الملك مستدعيا الي عذار وله بقوله

اريد من سيدي الاعلي تكلفه • الي الوصول الي دار صباح غد
يزيدني سرها منه ويبصرني • صناعة القاطع الحجام في ولد

فاجئة

يا سيدي الاوحد الاسمى ومعتمدي • وذو الوسيلة من اهل ومن بلد
دعوت في يوم الاثنين لضحاب ضحى • وفيه ما ليس في سبت ولا احد
يوم السلام علي المولي وخدمته • فاضح وان عثرت رجل فحذ بيد
والعذر اوضح من نار علي علم • فعد ان غبت عن لوم وعن فيد
بقيت في ظل عيش لا نفاد له • مصاحبا غير محضور الي امد

انتهى وابو بكر المذكور اصله من باغة ونشا بلوشة وهو محسوب من الغرناطيين وفي الناج في حقه ما صورته • فارضها جي • مداح مداجي • اخذ من نظر من طرف خفي • واعذر من تلبس بشعار وفي الي مكيدة مبثوثة الحبائل • واعزا يقطع من الشغوب والقبائل • من شيوخ طريقة العمل المتقلبين مزاحوا لها بين الصحو والملل المتقلبين برسومها حين اختلط المرعي بالهمل • وهو ناظم ازجاز • ومستعمل حقيقة ومجاز • نظم يختص السين في الالفاظ اليسين • ونظم رجز في الزجر والقال • نبه به تلك الطريقة بعد الاغفال انتهى **ومن شعره**

ان الولاية رفعة لكنها • ابدا اذا حققتها تتنقل
فانظر فضايل من مضى من اهلها • تجد الفضايل كلها لا تعزل

توفي بالطاعون ببرغاطة عام خمسين وسبعمائة انتهى • وقال في ترجمة ابي سلطان عبد العزيز بن علي الغرناطي بن ببشت ما صورته وتملخاطبني به

اطلت عتبي زمانا قل من املي • وسمته الدمع في حل ومرتحل
عاتبته ليلين العتب جانبه • فما ترجح عن مطل ولا بخل
فعدت امنحه العتبي ليشغلني • فقال لي ان سمعي عنك في شغل
فالعتب عندي كالعتبي فلا تكني • اصغي لمدحك ادنى اضع للعذل
فقلت للنفس كفي عن معاتبة • لا تنقضي وجواب صيغ من وجل
من يغتلق في الدنا بابن الخطيب فقد • سما عن الذم واستولى على الجذل
قالت فمن يتقرب لي لحدمته • فقد اجاب قريبا من جوابك لي
فقال للناس كفوا عن محادثتي • فليس ينفعكم حولي ولا حيلي
قد اشتغلت عن الدنيا باخرتي • وكان ما كان من اياتي الاول
وقد رغبت وما املت من منح • فكيف يختلط المرعي بالهمل
ولست ارجو للدنيا وزخرفها • من بعد سبت غدا في الراس يشتعل
الست تبصر اطماري وبعدي عن • نيل الحظوظ واعتادي الى اجل
فقلت ذلك قول صح مجمله • لكن من شانه التفصيل للجمل
ما انت جانب امر تستعين به • على المظالم في حال ومقتبل
ولا تحل حراما او تحرم حرما • احل ربك في قول وفي عمل
ولا تتبع اجل الدنيا باجلها • كما الولاة تبيع اليم بالوشل
وابن غنك لو شا انطلت تطلبها • هذا لعمري امر غير منتحل
هل انت نظلبي الا ان تعود الي • كتب لتمام الرفيع القدر في الدول
فالاوحد هذا الكون قاطبة • واسمح الخلق من خاف ومنتحل
لم يلتقف نحوما تبغيه من وطر • ولم يسد الذي قد يابن من خلل
اذا لم تقع نظرة منه عليك فما • يصفو لديك الذي املت من املي
فدونك السيد الاعلى فطلبكم • قد نيط منه بفضل غير منفصل
فقد حبرت بني الدنيا باجمعهم • من عالم وحكيم عارف وولي
فما رايت له في الناس من شبه • قل النظير له عندي فلا تسل
وقد قصدتك يا مولاي لوري بما • وليس لي عن علاعليائك من حول
فاسوا لك الما املت من املي • وليس لي غنك من زيغ ولا ميل
فانظر لحالي فقد رق الحسود لها • واحسم زمانه ما قد ساء من علل
ودم لنا ولدين الله ترفعه • ما اعتنب بكر الاصباح بالاصل
لازلت معتليا عن كل حادثة • كما علت ملة الاسلام في الملل

انتهى

انتهى والمذكور هو عبد العزيز بن علي بن احمد بن عبد الرحمن بن محمد بن عبد العزيز ابن بيت من غرناطة يكنى ابا سلطان • قال في الاحاطة في حقه فاضل حي حسن الصورة بادي الحشمة فاضل البيت سري • كتب في ديوان الاعمال فانقلب وترقى الى الكتابة السلطانية وسفر في بعض الاغراض الغريبة ولازم الشيخ ابا بكر عتيق بن مقدم من شيخ الصوفية بالحضرة فظهر عليه اثار ذلك في نظمه ومقاصده • فمن نظمه ما انشده ليلة المولد المعظم

القلب يعشق والمدامع تنطق • برح الخفا وكل عضو منطق
ان كنت اكتم ما اكن من الجوى • فشحوب لوني في الغرام مصدق
وتذللي عند اللقا وتملقي • ان الحبيب اذا دنا يتملق
فلكم سترت عن الوجود محبتي • والدمع يفضح ما يسر المنطق
ولكم اموه بالطلول وبالكثيب • واخوض بحر الكتم وهو الاليق
ظهر الجبيب فلست ابصر غيره • فبكل مرآي ياري يتحقق
ما في الوجود تكثر لمكثر • ان المكثر بالاباطل يغلق
فمتى نظرت فانت موضع نظرتي • ومتى نطقت فبغيرك انطق
يا سائلي عن بعض كنه صفاته • كل اللسان وكل عنه المنطق
فاسلك مقامات الرجال تحققا • ان المحقق شاؤه لا يلحق
مرق حجاب النور لا تحفل به • فالنور يستر ما العقول تحقق
واخلص اذا شئت الوصول والا نل • فالعجز عن طلب المعارف موبق
انا التجلي والتخلي فاقتصد • ذاك الجناب فبابه لا يغلق
والتقتبس نار الكليم ولا تخف • والغ السوى ان كنت منها تفرق
ومتى تجلى فيك سر جماله • وصعقت خوفا فالمكلم يصعق
دع مرتبة التقليد عنك ولا تنه • تلقا الذي قيدت وهو المطلق
واقطع حبال علايق وعوايق • انا العوايق بالتجرد تخرق
فاذا فهمت السر منك فلا تبح • فالسيف من بعد الحقايق اصدق
بالذوق لا بالعلم يدرك علمنا • سر بمكنون الكتاب مصدق
وبما اتى عن خير من وطئ الثرى • سر الوجود وغيثه المتدفق
خير الورى وابن الذبيحين الذي • انواره في هذيها تتالق
من اخبر الانبا قبل بعثته • ولنصه سر الكتاب يصدق
رفعت له الحجب التي لم ترتفع • الا اليه فكل ستر يخرق
وفي مقاما قصرت عن كنهه • رتب الوجود وكم عنها التبتى
وطي البساط تذللا وجري الى • امد تناهى ما اليه مسابق

انسان عين الكون مبلغ سنه • قطب الكمال وغيثه المتدفق
سر الوجود ونكتة الدهر التي • كل الوجود بوجوده يتعلق
من جاء بالايات يسطع نورها • والذكر فيها عن الهوى لا ينطق
يا سيد الارسال غير مدافع • واجلهم سبقا واعظمهم اعتقوا
بالفتح جيتك موملي لابالغني • فالذل والادعان عندك ينفق
فاجبر كسير جرائر وجرائم • فالقلب من عظم الخطايا يتلق
ارجوك يا غوث الانام فلا تدع • بابا لرضاك ولي بيد ويغلق
حاشاك تطرد من اتاك مؤملا • فلانت لي منجا حن وارفق
ومجبتي تقضي بانك منقذي • مما اخاف فما بغيرك اعلق
يا مثل تساعدني الامانيّ والمنى • واجل حيث سمى الرسالة يشرق
اذ كان يسطني القضا بمقيد • فعنان عزمي نحو مجدك مطلق
ولين نوى شخصي بارض مغرب • فتشوقي مني اليك يشوق
فعليك يا سمي الوجود تحية • من طيب نفحتها البسيطة تعبق
وعلى صحابتك الذين تابعوا • رتب الكمال ومثلهم يتناسق
وعلى الاولى اووك في اوطانهم • نالوا بذلك رتبة لا تلحق
اعظم بانصار النبي وحزبه • وبمن ابى بعباده يتعلق
من مثل سعد او كمثل محله • عرفا لسيادة من حماهم ينسق
اكرم بهم وبمن ابى من سرهم • عز النظير فمجدهم لا يلحق
من مثل بصرا وبنته ملوكنا • كل الانام لفخرهم يتملق
بمحمد نجل الخليفة يوسف • عز الهدى فحماه ما ان يطرق
مولى الملوك وتاج مفرق عزهم • واجل من يحذى اليه الانيق
ملك يرى ان التقدم مغنم • مهما تعرض موكب او فيلق
تروي احاديث الوغى عن باسه • فالسيف يسند والعوالي تطلق
ملك السيادة والكرم والنهى • فعداته منه تغض وتفرق
مليت قلوب عداه منه مهابة • فهربت من خوفه ومشرق
مولاي يا سمي الملوك ومن غدت • عين الزمان الى سناه تحدق
لا تقطعوا عني الذي عودتم • فالعبد من قطع العوايد يشفق
لا تحرموني مطلبي فمحبتي • تقضي لسعي انه لا يخفق
فانعم بردي في بساطك كاتبا • واعد لما قد كنت فهو الايق
فاسلم اميرا للمسلمين لامة • افوامهم ما ان بغيرك تنطق
واهنأ بها من ليلة بنوية • حازت باكرم من به يتعلق

صلى عليه الله

صلى صلى عليه الله ما هبت الصبا • وامتز غصن في الحديقة مورق

ثم قال وهو الان بحالته الموصوفة انتهى ومما خوطب به لسان الدين ما حكاه في الاحاطة في ترجمة القاضي ابي الحسن النباهي اذ قال ما نصه وخاطبني بمدينة وانا يومئذ بسلا بقوله يا ايتها الاية البالغة وقد طمست الاعلام • والغرة الواضحة وقد تنكرت الايام والبقية الصالحة وقد ذهب الكرام • ابقاكم الله البقا الجميل وابلغكم غاية المراد ومنتهى التامل ابي الله ان يتمكن المقام بالاندلس بعدكم • وان يكون سكون النفس الا عندكم سر من الكون غريب • ومعنى في التشاكل عجيب اختصركم الكلام • فاقول بعد التحية والسلام • تفاقمت الحوادث • وتعاظمت الخطوب والكوارث • واستاسدت الذيابة الاخاذ ونكث الاكثر من ولد سام وحام ويافث • فلم يبق الا كارشح باحث • او مكافح غابث ويا ليت شعري من الثالث • فحينئذ وجهت وجهي للعاطر الباعث • ونخوت بنفسي لكن مبنى الحادث • وقد عبرت البحر كسير الجناح • دامي الجراح • واني لارجو الله بحسن نيتكم ان يكون الفرج قريبا • والصنع عجيبا • فعادي اعان الله على القيام بواجبه مولا لكن الذي مازلت اميل على جوابه • ولا تزيدني الايام في الاقرار بفضله والاعتداد به • وقد وصلني خطاب سيدي الذي جلى الشكوك بنور يقينه • ونضح الغض اللائق بعلمه ودينه • وكانه نظر الي الغيب من وراء حجاب • فاتاني مما اشار به على سارية عمر بن الخطاب • ومن العجب اني علمت بمقتضى اشارته • قبل بلوغ اضبارته • فلله ما تضمنه مكتوبكم الكريم من الدر وحرره من الكلام الحر وايم الله لو ختم لكان سلكا ولو تنسم لكان مسكا • ولو قبس لكان شهابا • ولو لبس لكان ثيابا • فحل مني علم الله محل البر من المريض • واعاد الانس مما تضمنه من التعريض • والكلم الزرية بقطع الارض الاريض • فقبلته عن راحتكم • وتحلت انه مقيم بساحتكم • ثم وردت معينة الاصفى وكلت من بركات مواعظه بالكيال الاوفى • وليت باوليائكم واحبائكم على الله فهو الذي يجاريكم • وبالجملة فالامور بيده الاقدار • لا الى المراد والاختيار

وما كل ما ترجوا التفوس بنافع • ولا كل ما تخشى النفوس بضار

انتهى قلت اين هذا الكتاب من الذي قدمناه عنه في الباب الثاني حين اظلم بينه وبين لسان الدين الجو وعطفه الى مهاجرته ثاني وسفره في امن الى العدوة واجتهد في ضرره بعد ان كان له بر العدوة • وقد قابله لسان الدين بما اذهب عن جفنه الوسن • والفيه كما سبق خلع الرسن • على انه عرف به في الاحاطة احسن تعريف • وشرفه بجلاله اجمل تشريف اذ قال ما ملخصه علي بن عبد الله بن محمد بن محمد بن عبد الله بن الحسن بن محمد بن الحسن الجذامي المالقي ابو الحسن ويعرف بالنباهي هذا الفاضل قريع بيت مجادة وجلالة وبقية نبيل واصالة • عف النشاة طاهر الثوب مؤثر للوقار والحشمة • خاطب للشيخوخة مستعجل للشيبة ظاهر الحياء متحرك مع سكون بعيد العورة مهنا الجواب

مع الانكماش منتفضة في الملبس والاله منتظما تأثر بالسراحة • روي من النوك والغفلة
يقظ للمعاريض مهتد الى الملاحن طرف في الجود حافظ متفيد طلعة اخباري قايم على
تاريخ بلده شرع في تكميل ما صنف فيه ملازم للتقييد والتطريس منضر عن الوجادات
والفوايد استفدت منه في هذا العرض وغيره كثيرا حسن الحظ ناظم ناثر نثره يشف
على نظمه ذاكر الكثير استظهر محفوظات منها النوادر للتنوخي ونامينك به محفوظا
مجورا ومسلكا غفلا فاظنك بسواه نشا ببلده حرا لطعمة فاضل الابوة وقرابة نشم
وولي القضا ملتماس بتر بلبش • وعلما فسيح الحظة مطلق الجراية • بعيد المدى في باب
النزاهة ماضيا غير هيوب حتى ادبى في الزمن القريب على المتنكبين وغير في وجوه الملا
الدرية وجرت احكامه مستندة الى الفتيا جارية على المسايل المشهورة ثم نقل منها
الى النظر في امور الحل والعقد بمالقة اليه الخطط البنيهة وصدر له منشور من املاه
الى ان قال في ترجمة نظمه قال نظمت سمح الله لي قطعتين موطيا فيهما على البيتين
المشهورين احداهما •

بنفسي من غزلان جزوي غزالة • جمال محياها عن المسك ناجز
تصيد بلحظ الطرف من رام صيدها • ولوانه النشر الذي هو طاير
معطرة الانفاس رايقة الحلا • مواها بقلبي في المهابة ساير
اذا رمت عنها سلوة قال شافع • من الحب ميعاد السلو المقابر

والاخرى

وقايلة لما رات شيب لمتي • لئن ملت عن سلمى فعذرك ظاهر
زمان الصبا لي قد مضى بسبيله • وملك بعد الشيب في الحب عاذر
فقلت لها كلا وان تلف لمتي • فما هواها عند مثلي اخر
سيبقى لها في مضمر القلب والحشا • سريرة ود يوم تبلى السراير

وكتب على امثال الفعل الكرايم واهداه لمزمع سفر

فديتك لا يهدي اليك اجل من • حديث بني الله خاتم رسله
ومن ذلك الباب الذي قد اتيت • به الاثر المأثور في شان بغله
ومن يفعله مهما يكن عند حامل • له نال ما يهواه ساعة حمله
ولاسيما ان كان ذا سفر به • فقد ظفرت يمناه بالامن كله
فدونك منه ايها العلم الرضى • مثالا كريما لا نظير لمثله

وقال مراجعا عن ابيات يظهر منها غرضها

اذا كنت بالقصد الصحيح لها تهوى • فسلم لنا في حكمنا ودع التشكي
ولا تلتفت امواشك والتفت • لناحيث كنا في الرخاء وفي الوا
وكم من محب في رضانا وجدنا • محاكل ما يبدو وسوانا له نحوا

وانا عيانا عين معني وجوده • فعاج عن التشكي وفوض في البلوا
وقال لحكم كيف شيت بما تري • رضيت بما تقضي وسمت بما تهوي
لحل الدنيا بالخلوص وبالرضا • محل اختصاص نال منه المني صفوا
وقال لحكم كيف شيت بما تري • رضيت بما تقضي وسمت بما تهوي
فان كنت ترجو اني الصبابة والهوى • لحاقا بهم فاسلك طريقهم الاضوا
ومت في سبيل الحب ان كنت مخلصا • لنا في الهوى حتى حياة اولي التقوى
هنالك توفى ما تريد وتقتضي • ديونك منا دون مطل ولا دعوى
وتشرب من عين اليقين وتغتدي • بخمر الصفا الصرف الزلال لكي تروي

وقال

لا تلجان لمخلوق من الناس • من يأفك كان ضالا او من الناس
وثق بربك لا يأس تجد عجبا • فلا اضر على عبد من اليأس

وقال

فديتك لا تصحب لئيما ولا تكن • معينا له ان اللئيم خؤون
فلا عهد يرعى لا ولا نعمة تري • ولا سر خل عن عداه يصون

وقال يخاطب ابا القاسم عبد الله بن يوسف بن رضوان

لك الله قلبي في موالك رهين • وروحي عني ان رحلت ظعين
ملكت بحكم الفضل كلي خالصا • وملكك للحر الصريح يزين
فهب لي من نطقي بمقدار ما به • يترجم سر في الفواد دفين
لقد شملتنا في رضاك ملابس • وسح لدينا من نداك معين
اعنت على الدهر الغشوم ولم تزل • بدنياك في الامر المهم تعين
وقصر لم تعلم النفس انه • حذور اذا خان الزمان يخون
واني تحمدا لله عنه لغني عني • وحسبي صبر عن سواك يصون
ابى لي مجد عن كرام ورثته • وفوقا بباب للكريم يهين
ونفس سمت فوق السماكين همة • وما كل نفس بالهوان تدين
ولما رات عيني محياك اقسمت • بانك للفعل الجميل ضمين
وعاد لها الانس الذي كان قد مضى • بريا اذ نزح الشباب حدين
بحيث نشانا لا نبين حلي التقى • وكل بكل عند ذاك ضنين
اما وسني لليالي وطيها • ووجد غرامي والحديث شجون
وفتيان صدق كالنجوم وكالحيا • حديثهم ما شيت عنه يكون
لئن ترحت تلك الديار فوحدنا • عليها له بين الضلوع انين
اذا مر حين زاده الشوق حدة • وليس بعاب للربوع حنين

وَاني بمثلاها وللبين لذعة • اقل اذاها لليتيم جنون
لقد عبثت ايدي الزمان بجمعنا • وحان افتراق لم تحله يمين
وبعدا لتيتنا في محل تقرب • وكل الذي دون الفراق يهون
فقابلت بالفضل الذي ات امله • وما لك في حسن الصنيع قرين
وعت وما غابت مكارمك التي • على شكرها الرب العظيم معين
بيمنا لقد اوليتنا منك نعمة • تلذ بها عند العيان عيون
وتقصر عنها الوصف اذ هي كلها • لها وجنة غر بالحياء مصون
ولما قرمت الان زاد سرورنا • جسوم فعندا البعد كيف نكون
ولو كان عقد الحب فيك لقاءنا • اليك لكابا للذوي مندين
ولكن قصدنا راحة المجد جهدنا • فراحة شمل الجميع تصون
هنيا هنيا ايها العلم الرضي • بما لك في طي القلوب كمين
لك الحمد والاحسان والعلم والتقى • فحبك دينا للمحب ودين
وكم لك في باب الخلافة من يد • اقرت لها بالصدق منك قرين
وقامت عليها للملوك ادلة • فانت لديها ما حييت مكين
فلا وجه الا وهو بالبشر مشرق • ولا منطق الا عن فلاك مبين
بقيت لربع الفضل حتى دمانه • صحيحا كما قد صح منك يقين
ودونك يا قطب المعالي بيننا • من النكر عن حال المحب تبين
انتك ابن رضوان تمت بودها • وما لسوى الاعضا منك ركون
فحل انتقاد البحث عن نعوتها • ومهد لها بالسمح حيث تكون
وخذها على علاتها فحديثها • حديث غريب قد عراه شكون
ومهما يكن حاله الموضوعة انتهى باختصار ولما كتب لسان الدين الى شيخه الرئيس الكاتب ابي الحسن

استخر جاكنز العقيق بما ماقي • انا شدك الرحمن في الرمق الباقي
فقد ضعفت عن حمل صبري طاقتي • عليك وضاقت عن مزيري طوقي

ومن طويلة اجابه عنها بتوليه

سقاني فاهلا بالمدامة والساقي • سلافا بها قام السرور على ساق
ولا تقل الا من بدايع حكمه • ولا كاس الا من سطور وراق
فقد انشات لي نشوة بعد نشوة • تمد بروحانية ذات ادواق
فمن خطها الغالي متاع لناظر • ومن خطها الغالي سمعي وحظ الروح من خطها الباقي
اعادت شبابي بعد سبعين حجة • فاثوابه قد جددت بعد اخلاقي
وما كنت يوما للمدامة صاحبا • ولا قبلها قط انشاة اخلاقي

ولا خالطت

وَلا خالطت لحمي ولا مازجت دمي • كفى بثرها مولاي فالفضل للواقي
وهذا على عهد الشباب فكيف لي • بها بعد ما للشيبة مهراق
تبصر فحكما الفتوتين تخالفا • فكم بين نابات لعقل وازهاق
وشتان ما بين المدامة فاعتبر • فكم بين ايجاح لسعي واخفاق
فتلك تهادي بين ظلم وظلمة • وهاذي تهذي بين عذل واشراق
اياعلم الاحسان غير منازع • شهادة اجماع عليها واتفاق
فضايلك الحسنى على تواترت • بمنهمر من سحب فكرك غيداق
خزاين راب بعثت بدرها • الى ولم تمنن بخشية انفاق
ولا مثل بكر حسن عربية • زكية اخلاق كريمة اعراق
فاقسم ما البيض الحسان بترجت • تناجبك سرا بين وحي واطراق
بدور تبدت من مفارق اطواقها علي • رياض سدت في قطبها ذات اطواقي
فناظر منها الاقحوان ثغورها • وقابل منها نرجس سحر احداق
وفاسيب منها الورد خدا موردا • سقاه الشباب المقرورك من ساق
والبنفسج من صدغا وسيا منهما • وحلين من در تفانين اغلاق
باحلى لافواه وابهى لاعين • واحلى لالباب واشهى لعشاق
رايت بها شهب السما تنزلت • الى تحتيني تحتية مشتارق
الا ان هذا السحر لا سحر بابل • فقد سحرت قلبي المعنى فمن راق
لقد اعجزت شكر فضايل ماجد • ابر باحباب واوفى بميثاق
تقاضى ديون الشعر مني منبها • روئيدك لا تعجل علي بازهاق
فلو نشر الصادان من ملحديهما • لاضاف هذا الدين لاذا بامذاق
فخذ بزمام الرفق شيخا تقاصرت • خطاه وعاهد بمعهود واشفاق
فلا زلت تحمى للمكارم سرحها • وتقدرك في امثل الغلا والهزراق

قال وكتب اليه في عرض العتاب قصيدة اولها

ادرنا وضوء الافق قد صدع القضا • مدامة عتب بيننا نقلها الرضي
فلله عينا من رانا وللحيا • حيي بافاق البشاشة اومضا
نفز الى عذل الزمان الذي ابى • وتبرا من جور الزمانا الذي مضى
وناسو كلوم اللفظ بالملفظ حلا • كذا قدح الصهباد اوى واترضا

فراجعني عنها بهذه القصيدة

الا حبذا ذاك العتاب الذي مضى • وان جر واش بزور تمضمضا
اغارت له خيل فاد عرت حسيي • ولكنها كانت طلايع للرضي
تالق منه بارق صاب مزنه • على معهد الحيا الصميم فروضا

تلا لانورا للصداقة حافظا • فان ظن شيئا للعطيفة منتضى
فان سوداء الشيطان منه صحيفة • اتى ملك الرحمى عليها فبيضا
وما كان حب لحكم الصدق همه • ليرمي سواس الوشاة فيرفضا
اعيذ وداد ازاكي المقصد وافيا • تخلص من اذرايه فتمحضا
وبنية صدق في رضى الله خلصت • سناها بافاق البسيطة قداضا
من الافك الشائعي ليخفي نورها • ايخفي شعاع الشمس قد ملا الفضا
وكيف يحل المبطلون بافكهم • معا قد حب احكمتها يد القضا
تعرض ببغي هدمها وكانه • لتشييد مبناها الوثيق تعرضا
وحرص في تشفي فكانما • على البر والتسكين والحب حرضا
واوقد نارا فهو يصلى جحيمها • يقلب منها القلب في موقد لغضا
اياواحدي المعهود بالاحسان • وياوالدي البر الزكي ان ارتضا
لعبت من الدر النفيس قلايدا • على ما ازتضا حكم المحبة واقتضى
نتيجة اداب وطبع مهذب • اطال مداه في البيان واعرضا
ولا مثل بكرا كرتني انفا • كروزة خل بعد ما كان اعرضا
هي الروضة الغنا ابنع زهرها • تناظر حسنا مذهبا ومفضضا
او الغادة الحسناء اقبل فيتقي • مدا لعرفي وصفي لها ونموما القضا
بطابق منها سعرها وجبينها • فذا الليل مسودا وذا الصبح ابيضا
او الشهب منها رزينة وهداية • ورجم لشيطان اذا ما توقبضا
انت بديع الشعر طورا معرضا • بايانك الحسني وطورا معرضا
ومهدت لاعذار دون جنايته • ولو انك الجاني لكنت المغمضا
للناله من بر وفي وصاحب • محضت له صدق الضمير فامحضا
لسانك في شكري يفيض تفضلا • فيا حسن ما اندي واسدي واقرضا
وقلبك فاضت فيه انوار خلتي • فالقى بيدي مستلمة لي مفوضا
وقصدك مشكور ومهدك ثابت • وفضلك منشور وفعلك مرتضى
فهل مع هذا ريبة في مودة • بحال وان رابت فانا معرضا
فثق بولاء اني لك مخلص • ما ثابت يبقى فليس له انقضا
عليك سلام الله ما لمعت الصبا • وما بارق جنح الدجنة او مضا

قال لسان الدين من غريب ما خاطبني به قوله

اقسم بالعشيين والنابغتين • وشاعري طي المولدين
وبابن حجر وزهير وابنه • والاعشين بعد ثم الاعميين
ثم بعشاق الثريا والرقيات • وعنز وبي وبشين

وبابي الشيص ودعبل ومن • كشاعري خامة الحضرميين
وولد المعتز والرضي والسري • ثم حسن وابن الحسين
واخيه بنيس وبنجبان وان • اوجب حقا ان يكونا اولين
وحلتي نثرهم ونظمهم • في مشرقي اقطارهم والمغربين
ان الخطيب ابن الخطيب سابق • بنثره ونظمه للحلبتين
واقتني الصحيفة الخالية • شاهدت فيها المكرمات راي عين
تجمع من مراعاة المعنى الحي • براعة الالفاظ كلتا الحسن
اشهد انك الذي سبقت في • طريقي الادبا قضي الامدين
شعر هوى جزالة ورقة • تضاع منه حلة للشعرين
رسايل ازهارها منثورة • سرور قلب ومتاع ناظرين
يا احوى يا يانع وخضر • شهادة تنزهت عن قوامين
بقيت في مواهب الله التي • تقر عينيك وتملا اليدين

انتهى وحكى لسان الدين بن سعيد بن محمد الغرناطي الفنشي استعار منه كتابا فارسله اليه وعلى ظهره

هذه الابيات

هذا كتاب كله معجم • الخمني معناه الخاما
اعجمه منشئه اولا • وزاده الناسخ اعجاما
اسقط من اعجامه جملة • وزاد في المفصل اقساما
وغير الالفاظ عن وضعها • وصير الايجاد اعداما
فليس في اصلاحه حيلة • ترجي ولو قوبل اعواما

ولم اقف على جواب لسان الدين عنها والله اعلم وولد سعيد المذكور ٦٩٩ وممن خوطب به لسان الدين لما تقلد الكتابة العليا قول ابي الحسن علي بن محمد بن علي بن البنا الوادي اشي

رحمه الله تعالى

من العلا جري باليمن طايره • فكان منك على الايام ناصره
ولو جري بك ممتدا الى امد • لاعجز الشمس ما ابت عساكره
لقد حباه منيع العز خالقه • بما صل منك لا تخفى بواشره
فليزه فخرا فاخلاق تبارضه • ولا علا مد بي الدنيا مناجره
لله اوصافك الحسنى لقد عجزت • من كل ذي لسن عنها خواطره
فهمات ليس تحيا عجز ذي لسن • عن وصف بحر زهى بالدر زاخره
ملات الا الخطيب بن الخطيب ومن • زانت حلى الدين والدنيا مفاخره
فان يقصر عن اوصافه وادب • فانما منك في التقصير عاذره
يا ابن الكرام الاولى ماشطتهم • الا والمجد قد شدت مآزره

مهلا عليك فالعليا قانية • ولا الملا بجميع انت ناشئ
ولا المكارم طرا انت راقبه • ولا المناقب طبا انت ماهرة
ماذا علي سابق يسري الي سنن • ان كان من دفته خل يبا يره
سرحيث شيت من العليا تيدا • فالامامك سباق تخلفا ذره
انت الامام لاهل الفخر ان فخروا • انت الجواد الذي عرت اوافره
ما بعد ما حزته عن عرق وعلي • شاو يطارد فيه المجد كابره
نادت بلاد الدولة المصرى بحمد • ندا تمنت بجدا روا يوا زره
خليتها بردا البرمر تديا • وصح يمنك فجر السعد سافره
فالملك يرفل في ارائه مرحا • قد عمت الارض اشراقا بشايره
فامنها نعمة ما ان يقوم لها • من اللسان ببعض الحق شاكر
ولهنها انها الفت مقالدها • الى زكيت منه عنا صره
فانه بدر تم في مطالعها • قد طبق الارض بالانوار نايره

قال لسان الدين والمدي الى قباب خبجوز وكبت معها

هاكما ضمن امطيا حسانا • نشات في الرياض فضبا لدانا
وبوت بين دوصة وغدير • مرضعات من النمير لبانا
لابسات من الظلال برودا • دونها الغضب رقة وليانا
ثم لما اراد اكرامها الله • وسني لها المني والامانا
فصدت بابك العلي ابتدارا • ورجت في قبولك الاحضانا

قال فاجبته

قد قبلنا جيادك الدتم لما • ان يلونا منها العتاق الحسانا
اقبلت خلف كل حجر تبيع • خلعت وصفها عليك عيانا
فعنينا برعيها وسخنا • في ربوع العلي لها ميدانا
وارذنا امتطاوها فاتحذنا • من نزال الاديم فيها عنانا
قدمت قبلها كتيبة سحر • من كتاب سبت به الاذهانا
مثل ما تجب الجيوش المذاكي • عدة للقاء مهمي كانا
لم يرق مقلتي وما راق قلبي • كعلاها براعة وبيانا
من يكن مهديا فمثلك يهدى • لم اجد للثنا عليك لسانا

قال لسان الدين ما مره الى اقامة سوقه وهي حقوقه فوله

يا معدن الفضل موروثا ومكتسبا • فكل مجد اليك اليوم منتسبا
يا باب مجدكم الاسمى اخو ادب • مستفرخ بكم ليستجد الادبا
ذل الزمان به طورا فبلغه • من بعض آماله فوق الذي طلبا

والان اركبه من كل نائبة • صعب الاعنة لا يالوا به نضبا
فجملته دواعي حبكم وكفى • بذاك شافع صدق يبلغ الارب
فهل سري نسمة من جانبكم فيها • خليقة الله منها يمطر الذنبا

وقال لسان الدين في الاكليل في حق المذكور ما صورته. فاضل برومك وقان وصقر بعد مطار. قدم من بلد يروم اللحاق بكتابة الانشا وتوسل بنظم ابيق. وكتب في نسب الاجادة عريق. تقرب براعته على لسان ذليق. وطبع طليق. وذكاء بالاثة خليق. وبنيما نوه لحم في ذلك الغرض ويسدي. ويعيد ويبدي. وقد كادت وسايله ان تبخ. وليل رجايه ان يصبح افقا للحمام. وخاينة الايام. والبقا لله ٥ والدوام. توفي بالطاعون عام واحد وخمسين وسبعماية وسنه دون الثلاثين رحمه الله تعالى انتهى **ولما** خوطب لسان الدين من سلطان تونس بما لم يحضرني الان اجاب عنه بما نصه المقام الامامي الابراهيمي المولوي المستنصر الحفصي الذي كرم فرعا واصلا وشرف جنسا وفضلا. وتملا في ظل رعايته المجد من لدنا لهند كراما وخضلا. وصرفت فجرة الاقلام الى مثابة خلافته المنصورة الاعلام. وجنى عبادة الكلام. فاتخذ من مقام ابراهيم مصلى مقام مولانا امير المومنين الخليفة الامام ابي اسحاق بن مولانا ابي يحيى ابي بكر بن الخلفا الراشدين ابقاه الله تهوي اليه الافيدة كلما انتشت بذكره. وتتنافس الالسنة في احراز غاية حمده وشكره. وتتكفل الاقدار بانفاذ امره ونهيه. وتقري عوامل عوامله بحذف زيد وعمره. ويتبرع اسم الليل وابيض النهار باعمال بيضته وسمره. ولا زال حسامه الماضي يعني يومه في النصر عن شهره. والروض يحييه بما سم زهره. ويرفع اليه رفع الحمد بنان قضبه الناشئة من معصم نهره. وولي الدنيا والاخرة بمنعتها بعد الاعانة على همه. يبتل بساط العود الاسلام بصفحات الخدود. الرافع عماده ظل العدل الممدود. عبد مقامه المحمود. والوارد عزا نعامه غير المذود ولا المذود. المستنى على منبه العميمة وسخه الجسيمة. ثنا الروض المجود على العهود. ابن الخطيب من باب المولى الوجيب حقه المتاكد الفروض الثابت العهود. المعتمه منه بالولد الجامع الرسوم والحدود المتصل المتوارث عن الاباء والجدود. يسلم على منابتها سلام متلوع على مثلها ان وجد المثل في الثاني. ويعود كما لها بالشبع المثاني. ويدعو الله لسلطانها بتشييد المباني وتيسير الاماني. وينتهي الى علوم تلك الخلافة الفارقية المقدسة بما سلف للوحيد المتولية من مدارك الامال على الامد البعيد. ان مخاطبتها المولوية. تادت الى المملوك فادحة العلي من عقن الحلل والحلي. ذبية الجلي تقيد العز المتكين والدين والدين. وترعى في الاناء البنين على مر السنين. صفرا فاقع لونها تسر الناظرين قد حملت من مدحها الكريم ما اخفى للمملوك من قرة عين. وذن زين حين الشرف الوضاح

ومستوجب الحق على مثله من الخلق بالسبب الصراح • والعز والاوضاح • والارج الفواح
فاقتنى درة المتنبي • ووجد المروح من جناب الخلافة المتنبي • وقراه لما قراه التعظيم
والتقديس • وقال يا ايها الملاذ الذي التجا الي كتاب كريم • وان لم تكن للمتنبي • اعلى الله
تلك اليد مطوقة الايادي • ومحجلة القنايم والنوادي • وابقاها عامة النوادي
عالية الاعادي • وجعل شبيهها السفاح وراثها الرشيد وعلمها المهادي • ووصل
ما لطف بره بهما من اشتات بر بلغت • وتواد فضل سوغت امدتها سعاوة المولى
بمدد لم يضرمه البحر الهايل • ولا العدو القاتل • واقام اودها عند الشدايد
النكل المآيل • لابل الملك الذي لذ الى الله الرسائل • وحب الجفن رسائل الكرم
لحظا فضان واكرم • وعودة صنعوده بها وتحرم • وتولي المملوك تنفيق عروضها بانشراح
صدر • وعلى قدر • فوقعنا الموقع الذي لم يقعه سواها • فاما الخيل فاكرم سواها
وجلت جنات الصون ماواها • ولو كسبتا لربيع المزمر حللا • واوردت في نهر
المجرة علا ونهلا • وقلدت النجوم النواعم صحلا • ومسحت اعطافها بمنديل
النسيم • والحقت باردية الصباح الوشيم • واقترست لوابطها الحشايا • وانضمت
جنات القلوب بالعشايا • لكان بعض ما يجب لحقها الذي لا يحد فضله • ولا يحتجب
وما عداها من الرقيق والفتيان رعاة تلك الفوتق • بكلمة الاستحسان • واطنب الاعتذار
وان قصر اللسان • تولى الله تلك الخلافة بالشكر الذي يحسب العطا والحفظ الذي
يسبل الغطا والصنع الذي يتيسر من مطا الامل الامتطا • وانما يختص بالمملوك فقد
خصه بقبوله • تبركا بتلك المقاصد التي سددها الدين • وعددها الفضل المبين

وانشد الخلافة التي راق من مجدها المبين

قد نهى بعرايد اخر جنها • من بحر جودك ونمو ملتطم الشيح
ورعيت شبهتها فان سبيكه • مما يلايم لونها قطع الشيح

والمملوك بهذا الباب النضري اعن الله على قدم خدمه • وقايم بشكر منة لكم وتعمه
وحاضر في جملة الاوليا بدعايه وحبه • ومتوسل في دوام بقايكم • ونضر
اعلامكم الى ربه • وان بعد بجسمه • فلم يبعد بقلبه • والسلام الكريم الطيب البر
العميم • يخصها دايما متصلا ورحمة الله وبركاته انتهى • ومما خوطب به لسان الدين
قول ابي الحسن علي بن يحيى النزاري المالقي المعروف بابن البربري

وكان ممن يمدح المملوك والكبرا •

لبابك ام الاملون وبمموا • وفي ساحتي رحماك حطوا وخيموا
ومن راحتي كفيك جدواك تنهج • فتروي عطاش من نداك وتنعم
وانت لما داموه كعبة مجدهم • اذا شاهدوا مرآك لبوا واحرموا
يطيعون سبعا حول بابك بعد ما • يلوح لهم ذاك المقام المعظم

فيمناك

فيمناك يمن للرعايا ومنة • ويسراك يسر للعفاة ومغنم
ولقياك بشر للنفوس وجنة • ترف بها ورقا لمني وتبسم
فيا واحد الازمان علما ونضا • ويا من به الدنيا تروق وتبسم
ومن وجهه كالبدر يشرق نورة • ومن جوده كالغيث بل هو اكرم
ومن ذكره كالمسك فض ختامه • وكالشمس نور ابهر المتوسم
لقد حزت خصل السبق غير منازع • فانت على اهل السباق مقدم
حويت من العليا كل كريمة • بها الروض يندى والزمان تبسم
وباهت اقلام النيام براعة • فلا قلم الا براعك يخدم
اذا فاخر الاحقاب يوما فانما • لمجدك في حال الفخار يسلم
وان سكتوا كنت البليغ لديهم • تعبر عن سر الغلي وتترجم

ومنها

فيا صاحبي بخواي عوجا برامة • على ربعه حيث الندى والتكرم
وقولا له عبد ببابك يرتجي • فضائل بانات لديك تتمم
فليس له الا علاك وسيلة • ولا شيء اسنى من علاك واعظم
فجد بالذي يرجوه منك فانما • كعقد ثمين من ثنايك ينظم
بقيت وبخم السعد عندك طالع • يضيء له بدر ويشرق انجم

توفي المذكور في الطاعون عام خمسين وسبعماية انتهى • ومما خوطب به قول ابي القاسم بن
محمد الحراني المالقي القاضي بالمعونة قبل وفاته

عليك قصرت المدح يا خير ماجد • وافضل موصوف بكل المحامد
ويا كهف ملهوف وملجا خايف • ومورد جود قد كفى كل وارد
لقد شهرت بالمجد منك شمايل • محاسنها ازكى قواعد شاهد
وكل الذي يبدو من الفضل بعضنا • حويت به اعظم بها من محامد
اذا املت منك المكارم الفت • تنادي ملوا قرتم بالمساعد
عطاكم جزل فمن امل الغنى • فضلكم يبغي فيا سعد قاصد
ورائة مجد كابرا بعد كابر • وكل زكي المنزع عذب الموارد

وتوفي المذكور بالطاعون عام خمسين وسبعماية • وفي حقه يقول في الاكليل مستمر
في الطلب عن ساق • مثابر على المحاق • بدرجات الحذاق • منتحل للعربية جاد في
احصا خلافها • ومعاطات سلافها • وزد تمارست في المذاكرة اخلاقه • اذا بهرت
اعلاقه • وتوزع ممتكه بالحجة واعتلاقه • وقال لسان الدين في ترجمة شعر المذكور
انه ضعيف مهزول انتهى • ومما خوطب به قول ابي الحجاج يوسف بن موسى الجذامي المتقارب
من اهل رندة

ونصه

حيّاك فؤادي ينبل بشري وأحيا كا • وحيّد باداب نفايس حيّاكا
بدآيع ابداها بديع نهاسنه • فطاب بهايا عاطر الروض رويّا كا
امهدتها او دعت قلبي علاقة • وان لم ازل معزي قديما بعليا كا
اذا ما اشار العصر نحو فريسك • فايّاك يعني بالاشارة ايّاكا
لاتخفى لعيناك اشيء مؤمّلي • ومثل تحفة في الدهر الا بغيتاكا
واعتنقتك اني فرايدك التي • وجوب ثناها يا لساني عياكا

ووصل هذا النظم بنثر ما صورته خصصتني بما تراعيني عهدها وحضرها ومكارم طيبت ارواح الازاهر عطرها • وسارت الركبان بثنايها • وشملت الخواطر فلايها بفرايدك الانيقة • وفرايدك المزرية جمالا على ازهار الحديقة • ومعارفك التي زكت خبا وحقيقة • ومدت الضلال على سبيل الادب مهيعة وطريقة • وسبق تحفتك على التحف عندي وتموّل للقايك • والتمتع بالتماح سناك الباهر وسنايك • على حين امتدت لذلكم اللقا انواقي • وعظم من فوت استنارتي بنور محيّاك اشفاقي وتردد البحي بما يبلغني من مماليك ومعاليك • وما شاده فكرك الوقاد من مبانيك • وما املت به بلاغتك من دارسه • وما اصفيت على الزمان من رايق ملابسه • وما جمعت من اشتاته • واحييت من اموات • وابقطت من سناته • وما جاد به الزمان من حسانة فلزداه • ومن المحاسن من انبايك • وتصرف الالسنة بثنايك • علقت النفس من هواها باشد علاقة • وجمحت الى لقايك جموح والهة مشتاقة • والحوادث الجارية تصرفها والعوايق الحادثة كلما عطفت املها اليه • لاتحفها به ولا تقطعها الى ان ساعة الوقت • واسعد البخت • بلقايكم الى هذا السفر الجهاديه • وجاد استعاف الاسعاد من امنيتي باشنى هديه • فلقيتكم لعينا مجل • ولمحتا نوادركم لمحة على وجل ومحبتي في محاسنكم الرايقة • ومعاليكم الفايقة على ما يعلمه ربنا عز وجل وتذكرت عند لقايكم المامول **انشا قايل يقول** •

كانت مسايلة الركبان تخبر عن • محمد بن الخطيب اطيب الخبر
حتى التقينا فلا والله ما سمعت • اذني بالحسن مما قد تراي بصري

فتم لمرجي اقوله واعتقده • واعتده واعتمده • فلقد بهرت منك المحاسن وقفت من محاسن • وقصر عن شاوك كل بليغ لسن • وسبقت فطنتك النارية النورية بلاغة كل فطن • وشهد لك الرمين انك وحيد • وربيس عصبته الادبية وفريد • فبورك لك بما انالت من الفضايل • واوتيت من ايات المفاخر فالتي بهما نور الغزالة ضايل • ولازلت مرقى في مراتب المعالي • موقى صروف الايام والليالي انتهى وهذا الخطاب جواب من المذكور • لكلام خاطبه به لسان الدين بضته حمدت على فرط المشقة رحلة • اتاحت لعيني اجتلاء محيّاكا

وقد كنت

وقد كنت بالتذكار في البعد قانعا • وبالروح ان هبت بعاطر ريّاكا
فجلت لي النعمى بما انعمت • به • على فحياها الاله وحياها

ايها الصدر الذي تخاطبه ببايي ويتشرف والعلم الذي بالاضافة اليه يتعرف والروض الذي لم يزل على البعد بازهاره العضه يتحف دمت تتزاحم على موارده ثنايك الالسن ويروي الرواة من انبايك ما يفيض ويجن • ظالما مالت اليك النفوس منا وحنت • وزهرت الطاير الميمون من رقاعك كلما سخت • فالان انضح البيان • وصدق الاثر العيان ولعذكا للمقام بهذه الرجال نرعض • وبجن الظلام فلا نعتص هذا بقلة اصغار كيسه • ومذا يتوجع لبعد انيسه • ومذا نروعه الامنوال وتضجن بتلقباتها الاحوال • فمن انه لا تنفع • وشكوى الى الله ترفع • فاوردن بعدومك البشير • واشار الى ثنية طلوعك المشير • تشوفت النفوس الصدية الى جلاها وصقالها • والعقول الى حل عقالها • والانفس المنحة الى فضل مقالها ثم انا الدهر زاجر التقاته • واستدرك ما فاته • فلم يسمح من لقايك الا بلمحة ولا بعث من نسيم روضك بغير نفحة • فما زاد ان هيج الاشواق فالتهبت • وشن غاراتها على الجوانح فانتهبت • واعمل القلوب وامرضها • وري بغرة الصبر فاصاب غرضها • فان رايت ان تنفس عن نفس شد الشوق مجتمعها • وكدر مشارب انسها واذهب روعتها • وتتحف من اداييك بدرر تعتني • وروضة طيبة الجني فليست ببدع في شيمك • ولا شاذة في باب كرمك • ولولا شاغل لا يبرح وعوايق اكرها لا يشرح • لنافست هذه السحاة في القدوم عليك • والمسول بين يديك فتشوقني الى اجلا انوارك شديد • وتشيمني الى ابلا الزمان جديد انتهى **ووصف** لسان الدين في الناج المحلى ابا الحجاج المذكور مما صورته حسنة الدهر الكثير العيوب • ونوبة الزمان الجم الذنوب • ما شيت من ادب بتالق • وفضل يتعطر به النسمات ويتخلق • ونفس كريمة الشمايل والضرايب • وقريحة يقذف بحرها بدرر الغرايب • الى حشية لله تحول بين القلوب وقرارها • وتثني النفوس عن اغرارها ولسان يبوح باشواقه • وحض يسخو بدرر مافقه • وحرص على لقا كل ذي علم وادب ومن مت الى اهل الديانة والعبادة نسب سبق بقطن الجلبة • وقرع من الادب الهضبة • ورفع الراية • وبلغ في الاحسان الغاية • فطارت قضايل كل المطار وتغنى بها راكب الفلك وحاوي القطار • وتقلدت خطة القضا ببلده • وانتهت اليه رياسة الاحكام بين اهله وولده • فوضحت المذاهب بفضل مذهبه • وحسن منقبه وله شيمة في الوفا تعلم منها الاسن • ومواساة عذبة لا يستطيعها الاكواس • وقد اثبت من كلامه ما تتحلى به مرابع المهارق • وتجعل طيبه فوق المفارق • وكنت اتشوق الى لقايه لقيته بالمحلة من جعل الفتح لقي لم تل صدا • ولا شفت كمدا • وتعذر بعد

ذلك لقاءه فخاطبته بهذه الرقعة • حمدت علي قرط المشقة رحله فذكر لسان الدين
ما قدمناه الي اخره • وقد اورد جملة من مطولاته وغيرها ومولفاته ولتخلص بعض
ذلك فنقول ومن شعر ابي الحجاج المذكور تمدحه الجمة الكريمة النبوية مضمنا
بالمنسيب لبسط الخواطر النفسانية **قوله**

لما تناهي الصب في تشويقه • درر الدموع اعتاضها بعقيقه
متلهف وفواده متلهب • كيف البقا بعد احتراق حريقه
متموج بحر الدموع بخده • اني خلاص يرتجي لغريقه
متجرع صاب النوي من هاجر • ما ان يحن للاعجمات مشوقه
نسبي الخواطر حسنه بديعه • يصبي النفوس جماله بانيقه
قيد النواظر اذ يلوح لراشق • لا تنثني الاحداق عن تحديقه
للبدر لمحته البشر ضيائه • للمسك نفحته كنشر فتيقه
سكرت خواطر لاحيه كانهم • شربوا من الصهبا كاس رحيقه
عطشوا النمر لاسبيل لريقه • الا للمحهم للمع بريقه
ما ضر مولي عاشق عبده • لو رق اشفاقا لحاله رفيقه
عنه اضطباري ما انا بمطيقه • مثل السلو ولا انا بمطيقه
لحمام بشوق ترجيع الهوى • فانار سجوم شوقه بمشوقه
وبكت هذيل اذ اعها تمزيقه • وبحق ان يبكي اخو تغريقه
وبكا امثالي احق لانني • لم اقض للمولي اكيد حقوقه
وغفلت في زمن الشباب المنتفي • افتح بنفح بروره بعقوقه
وبدا المشيب وفيه زجر دوي النهي • لو كنت مزدجرا السليم بروقه
حبني ندامة اسف تماحني • يصل النسيم لزوره بشهيقه
ويرم ما حرم الهوى زمن الصبى • ويروم من مولاه رتق فتوقه
ويرد دا الشكوى لديه تذللا • علي الرضى بحبيه ترك لحقوقه
فيصح من سكر التصابي سكره • سنحا لحكم صبوحه وغبوقه
لو كنت يمنت التقي وصحبته • وسلكت ايثارا سواطريقه
لافدت منه فوائدا وفرايدا • عوضت نسام الرابح في سوقه
هم ارباب القلوب فانهم • من حزب ما نالا لرضى وفريقه
قاموا وقد نام الانام فنورهم • هتك الدجا بضيائه وشروقه
وتناسوا نجيبهم فلهم به • والسابق فضل علا بسبوقه
لولا رجا تلمح من نورهم • يحيي الفواد بسين وطروقه
وتاوج يستاف من ارواحهم • سببا تنعاش الروح طيب خلوقه

لنيت من جراجرا برحا التي • من خوفها قلبي خليف خفوقه
ومع رجا توسل اغدقته • دخر الصدمات الزمان وضيقه
جي ومدح احمد الهادي الذي • فوز الانام يصح في تصديقه
اسمى الورى في منصب ومنسب • من هاشم زاكي النجار عريقه
الحق اظهره عتيق حفايه • والدين نظمه لدي تفريقه
ونفى هداه ضلالة من حاير • مستوثق بيقونه ويعوقه
سبحان مرسله الينا رحمة • يهدي ويهدي الفضل من يوفيقه
والمعجزات بدت بصدق رسوله • وحقيقه بالمائرات ذليقه
كالظبي في تكليمه والجذع في • تحنينه والبدر في تشقيقه
والنار اذ خمدت بنور ولاده • واجاج ما قد حلا من ريقه
والزاد قل فزاد من بركاته • فكفى الجيوش بتمره وسويقه
ونبوع ماء الكف من ايماته • وسلام احجار غدت بطريقه
والنخل لما ان دعاه منى له • ذا سرعة بعد وقه وعروقه
والارض عاينها وقد رويت له • فتريب ما فيها را كسحيقه
وكذا ذراع الشاة قد نطقت له • نطق اللسان فصيحه وذليقه
ورمي عداه بكف حصبا فانثنت • مربا كمدعور الجنان فروقه
وعليه ايات الكتاب تنزلت • تتلي بعلو جلاله وبسوقه
واذيق من كاس المحبة صرفها • سبحان ساقيه بها ومذيقه
حاز الثنا ونا له بعروجه • حاز السماطبا قها بخروقه
ولكم له من اية من ربه • وعناية ورعاية بحقوقه
يا خيرة الارسال عند الهه • يا محرزا العليا على مخلوقه
علقت اما لي بجاهك عدة • والعقد ليس يخيب في تعليقه
وعلقت من جل اعتمادي عمدة • لتمسكي بنويه وبيقه
ولين غدوتا جذ دبني اتي • ارجو بتضدك انا ري كطليقه
وكسا دموعي مدلجات لبابكم • تقضي حقول بفوده ونفوقه
ويحن قلبي ومنوي بتعريبه • لمزاره رويا ك في تشريقه
وتزيد لوعته متى حيث السري • حاد حدي بجماله وبنوقه
واري قضيب الهم امسي باليا • ومروده مثري جدي في تمزيقه
ولخاف انا قضي ولم اقض المني • بنفوذ سهم منيتي ومروقه
فمتى احط علي اللوى رحلي وقد • بلغت ركابي للحمى وعقيقه
وامرغ الحذين في ترب غدا • كالمسك في ارج شذي منسوقه

واعيد انشادي وانشادي انشا • بديع نظم قريحتي ورقيقه
حتى اميل العاشقين تطربا • كالغصن مرصيني علي ممشوقه
وتحية التسليم ابلغ شافعي • وثنا المديح حديثه وعتيقه
والذي الفخار وذي الحلي ووزرن • صديته واخي الهدى فاروقه
مني السلام عليهم كالزهر في • تاليفها والزمر في تانيفه

وقال

هواكم بقلبي ما المحكمه نسخ • ومن اجله جفني بمدمعه يسخو
ومن هنا بي ما ان صحت منه نشوتي • سوا بم عضر المشيب او السرخ
عليه جنايتي مدامات ونبيتي • وبعيي اذا با الصور تنفق النفخ
ولي خلد اضحي ببيض غرامه • ولا شرك يدني اليه ولا فخ
قبلت سلوي حين اجبت لوعتي • وما اجتيح با لاقرار في حالي لطخ
واعذوا الي سعدي بكرح علاقتي • وقصدي قصدي ليس سعدي ولا الكرخ
وناصح كمي ادركت بنيانه • تحول عليه من رهوع الاسي نضخ
وارجوا بتحقيقي هواكم بانني • نعهد ولا انقض وعقد ولا فسخ
وما الحب الا ما استقل ثبوته • لمبناه رضي في الجوانح او رسخ
اذا المسلك لم يستقم بطريقه • سلكت اعتدالا مثل ما يسلك الرخ
بنا لضميري من سناكم تلمح • فنخ لعقل لم يطر عندها بخ
علي عود ذاك اللمح مازلت ناديا • كما الورقا فارقها الفرخ
يدي بايادیکم وقلبي ساعل • فمن فكري في نسخ ومن املي ننسخ

وقال

اليك نحن البخت والنجبا • فهم ونبي في سواقهم شركاء
تخب ركابات بحب وصولها • لارض بها يا دسنا وسناء
فانفاسها ما ان تني صعداوما • وانفسهم من فوقهم سعداء
هم عالجوا دعجل السير داهم • واشباه مثلي مدنفون بطاء
قعدت ودوني للحبيب ترحلو • وما قاعدوا الراحلون سواء
له وعليه حب قلبي وادمعي • وقد صح لي حب وسح بكاء
بطيبة مل ارضي وتبدو سماؤها • وان تك ارضا فالحبيب سماء
سذي نفحها والمح منها كانه • ذكا عبير والضياء ذكاء
فيا حاديا عني والركب حاديا • عنايني بعد البعد منك عناء
ملع فسل عما اقاسي من الهوى • وسل بقبا اذ يلوح قباء
وفي عالج مني بقلبي لاعج • فهل لي علاج عنده وشفاء

والمرقشين ارق الشوق لادغ • ودريا قه ان لو يباح لقاء
اما كن تمكين وارضى بها الرضي • وارجا فيها المشوق رجاء

وقال

ادب الفتى في ان يري متيقظا • لاوامر من ربه ونواه
فاذا تمسك بالهوى يهوي به • كالحبل منه لم يتقن واهي

وقال

يا من بدنياه ظل في لجج • خفق بانا النجاة في الشاط
تطمع في ارثك الفلاح وقد • اضعت ما قبله من اشراط
كن حذرا في الذي طمعت به • من حجب نقص وحجب اسقاط

وقال

تري شعروا اني عبطت نسيمه • ذكت بتلا في الروض عبل النما
كما قابلت زهر الرياض وقبلت • نغورا قاحيه بلا لوم لايم

وقال

ورد المشيب مبيضا بوروده • ما كان من شعر الشبيبة حالكا
يا ليته لو كان بيض بالتقي • ما سودته ما ثم من حالكا
ان المشيب فدا رداء للردي • فاذا علاك اجد في ترحالكا

وقال

لوعة الحب في فوادي تفاصت • ان تداوي ولوا بي الغراتي
كيف يبترا من علة وعليها • زايد علة النوي والفراق
فانسكاب الدموع جار فجار • والتهاب الضلوع راق فراق

ومن غرايب الاتفاق انه قال كنت جالسا بين يدي الخطيب ابي القاسم التاكروني صبيحة يوم بمسجد مالقة فقال لنا في اثنا حديثه رايتا لبارحة في عالم النوم كاني ابا عبدالله الحلياني يا تيني ببيتي شعر في يده

كل علم يكون للمرء شغلا • سوي الحق قادح في رشاده
فاذا كان فيه لله حظ • فهو مما يعد لمعاده

قال فلم ينفصل المجلس حتى دخل علينا الفقيه الاديب ابو عبدالله الحلياني والبيتان معه فعرضهما علي الشيخ فاخبر انه صنعهما البارحة فقال له كل من في المجلس اخبرنا بهما الشيخ قبل مجيك فكان هذا من العجايب ولابي الحجاج المذكور تاليف منها كتاب ملاذ المستفيد في بعض خصايص سيد المرسلين ازيعون حديثا **وكتاب** تخصيص القرب **وتخصيل** الادب وقبول الراي **وتخميس والرشيد** في تخميس الوترية المنوبة لابن الرشيد **وانتشاق** النسمات النجدية **واتساق** النزعات الهدية

الجديه **وغرر** الامانى المستغرات فى نظم المكنزات **والنفحات** الرندية **واللمحات** الرندية بجموع شعر **وحقايق** بركات الانام فى مراى المصطفى خير الانام واستثنا بالمنة والاستشفاع بالعمدة فى تحميس البرده. وتوجع الرامى فى تنوع المراى واعتلاق التآبل باضل الوسآيل. ولمح البهيج. ونفح الارج. فى ترجيز كلام الشيخ ابى مدين من عبارات حكمية. واشارات صوفية. وكتاب تجريد رؤس مسايل البيان والتحصيل لتسير البلوغ لمطالعتها والتوصيل. وفهرست روايته. وذجوذكر مشايخ ابى عمرو الطنجي. وكتاب ارج الارجا فى مزج الخوف والرجا اربعون حديثا فى الرجا والخوف

وكان رحمه الله حيا حين لقيناه لدين الاحاطة رحم الله الجميع ورايت على ظهر اول ورقه من الريحانة بخط الامام الشهير الكبير الشيخ ابراهيم الباعونى الدمشقى رحمه الله مانصه **قال** كاتبه ابراهيم بن احمد الباعونى غفر الله ذنوبه وستر عيوبه. وبلغه من فضله مطلوبه صاحب كتاب الريحانه. اية من ايات الله سبحانه لوجه اديه طلاقه. وللسانه دلاقه. وللقلوب علاقه. وفى خطه علاقه يعرفها من عرف اصطلاحه بمطالعته. وينفتح له باب فهمها بتكريرمراجعته. فالينامل الناظر اليه والمقبل عليه مافيه من الجواهر. والنجوم الزواهر. بل الايات البواهر وليسبح الله تعجبا من قدرته وعلا. ومواهبه التى عذب ماؤها النمير وحلا. وليتل عند تامل ذى التنظيم. ذلك فضل الله يوتيه من يشا والله ذو الفضل العظيم انتهى. وقوله رحمه الله وفى خطه علاقه ليس المراد به الاصطلاحية الخط المغربى على مثل المشرق حيثما يعلم مما بعده والا فان خط لسان الدين رحمه الله محمود عند المغاربة ولنقتصر من هذا الغرض على ماذكرفان تتبعته يطول اذ هو اكثر لاساحل له **وكان** لسان الدين رحمه الله موثرا لقضا حاجة امله. وقصد بابه وام له سوا كان من اقرانه او من اعدائه. وقد ذكر الوزير الرئيس الكاتب ابو يحيى ابن عاصم رحمه الله عنه فى ذلك حكاية فى اثنا كلام مر ات ان اذكر جملته لما اشتمل عليه من الفايدة. وهو انه ذكر فى ترجمة شمس العصر من ملوك بنى نصر من كتاب المسمى بالروض الاريض فى اسم السلطان الذى كان ابن الخطيب وزيره وهو الغنى بالله محمد بن يوسف بن اسماعيل بن فرج بن نصر الخزرجى بعد كلام ماصورته كان قد جرى عليه التمحيض الذى ازعجه عن وطنه الى الدار البيضا بالمغرب من ايالة بنى مرين فافادته الحنكه والتجربه هذه السيرة التى وقف شيوخنا على حقيقتها وانتجوا واضح طريقتها. وبلغتنا منقوله بالسنة صدقهم معتبرا عنها فى عرف التخاطب بالعاده فلم يكن الوزير الكبير والرئيس الجهبذ بحريا ان من الاستقامة على قانون ولا يطرد ان من الصواب على اسلوب الا بالمحافظة على ما رسم من القواعد والمطابقة لما ثبت من الفوايد. وكان ذو النسل من هذه الطبقة واولوا الحذق من ارباب

هذه

هذه المهن السياسية يتعجبون من صحة اختياره لما رسم وجوده تميزه لما قعد ويرون المعتدة فى الخروج عنها ضرة لاربه. وان الاستمرار على مراسمها اكد واجب. فيخرقونها بالالتزام كما تخرق السنن. ويخرقونها بالاقامة كما تتوخى الفرايض وسواتاد لهم معنا فهموه او خفى عليهم وجه رسمها فجهلوه. حدثنى شيخنا القاضى ابو العباس احمد بن ابى القاسم الحسنى انا ابو اليس ابا عبد الله بن زمرك دخل على الشيخ ذى الوزارتين ابى عبد الله ابن الخطيب يستاذنه فى جملة مسايل مما تتوقف عادة على اذن الوزير وكان معظمها فيما رجع الى مصلحة ابو اليس ابى عبد الله بن زمرك. قال الشريف فامضاها كلها له ما عدا واحدة منها فضمنت نقض عادة مستمرة. فقال له ذو الوزارتين ابن الخطيب والله يا ابا اليس ابا عبد الله لا اذن فى هذا لانا ما استقمنا فى هذه الدار الا بحفظ العوايد ثم قال صاحب الروض فلما قادنا الله للدولة بالاضطراب واستحكم الوهن بتمكن الاباب عدل عن تلك القواعد الراسخة. واستخف بتلك القوانين الثابتة. فتشاءم المقاصد ما اعوز نفعه وتعقد وتره وشفعه. واستحكم ضرره حتى لم يمكن دفعه. وتعذر فيه الدوا الذى يرجى نفعه. وكان قد صحبه من الجد ما نسى اماله. وانجح بادنا الله اقواله واعماله. فكان يجرى الامر على رسم من السياسه واضح. ونظر من الاراء السديده راجح. ثم يجفه من الجد سياج لا يفارقه الى تمام الغاية المطلوبة من حصوله. ويمكن مقتضى الارادة السلطانية من فروعه واصوله **انتهى** كلام ابن عاصم واذ جرى ذكر فلا باس ان نلمع بشى من احواله لان اهل الاندلس كانوا يسمونه ابن الخطيب الثانى فنقول هو الامام العلامة الوزير الرايس الكاتب الجليل البليغ الخطيب الجامع الكامل الشاعر المفلق الناثر الحجة خاتمة رؤسا الاندلس بالاستحقاق. وما تقدم خدم البراعة بالاسترقاق. ابو يحيى محمد بن محمد بن محمد بن محمد بن عاصم العقيلى الاندلسى الغرناطى قاضى الجماعة بها كان رحمه الله تعالى من اكابر فقهايها وعلمايها ورؤسايها. اخذ عن الامام المحقق ابى الحسن بن سمعت والامام القاضى ابى القاسم ابن سراج. والشيخ الراوية ابى عبد الله المنورى والامام ابى عبد الله البياني وغيرهم **ومن تاليفه** شرح تحفة والده وذكر فيه انه ولى القضا سنة ٧٣٥ **ومنها كتاب** الروض الاريض فى تراجم ذوى السيوف والاقلام والغريض كانه ذيل به احاطة لسان الدين بن الخطيب. وله غير ذلك وقد اطلنا الكلام فى ترجمته من كتاب ازهار الرياض فى اخبار عياض. ومابنا بها مما يحصل به للعقل ارتياض وللعقل ارتياض. ووصفه ابن فرحون المستى بانه الاستاذ العالم الصدر المفتى الفاضل راس الكتاب. ومعدن السماحة وصنيع الادب انتهى. وقد تقدم بعض كلامه فيما مر. ومن بديع نثره الذى يسلك به نهج ابن الخطيب رحمه الله قوله من كلام رحلت جملته فى ازهار الرياض. واقتصرت هنا على قوله بعد الحمدلة الطويلة ما صورته

لله

امّا بعدُ فان الله على كل شيء قدير • وانهُ بعباده لخبير بصير • ونعوذ لمن امل نيته ۞
والخلص طويته • نعم المولى ونعم النصير • بيده الرفع والخفض • والبسط والقبض
والرشد والغي • والنشر والطي • والمنح والمنع • والضر والنفع • والبطاء والعجل
والرزق والاجل • والمسرة والمساءة • والاحسان والاساءة • والادراك والفوت
والحياة والموت • فاذا قضى امرًا فانما يقول له كن فيكون • ونعوذ الفاعل على الحقيقة
وتعالى الله عما يقول الافكون • ونعوذ الكفيل بان يظهر دينه على الدين كله ولو كره
المشركون • وان في احوال الوقت الداهيه لذكرى لمن كان له قلب او القى السمع ونعوذ
شهيد • وعبرة لمن تفهم قوله تعالى انا لله يفعل ما يشاء وان الله يحكم ما يريد
بينما الدسوت عامن • والولاة آمن • والغيبة مجموعة • والدعوة مسموعة ۞
والامرة مطاعة • والاخوية سمعًا وطاعة • واذا بالنعمة قد كفرت • والذمة
وقد خفرت • الحي ان قال والسعيد من انعظ بغيره • ولا يزيد المؤمن عن الاخير
جعلنا الله ممن قضى نحبه • وبينما الفرقة حاصله والقطيعة فاصله • والمضرة
واصله • والجبل في ابنيات • والوطن في سنات • والخلاف يمنع رعي منات
والقلوب شتى من قوم استات • والطاغية بتمطي لعظم الوطن وقضمه • ويلحظه
لحظ الخايف على هضمه • والاخذ بكظمه • ويتوقع الحشرة ان ياذن الله بجمع شمله
ونظمه • على كيد الشيطان ورغمه • واذا بالقلوب قد ابتلفت • والمتنافرة
قد اجتمعت بعدما اختلفت • والاعنة بالالفة قد افترت الى الله وازدلفت
والمتضرعة الى الله قد ابتهلت • في اصلاح الحالة التي بسلفت • فالفت الحرب
اوزارها • واوضحت العصبة الشرعية انارها • ورفعت الوحشة التاسية
اظغارها احذارها • وارضت الخلافة الفلانية انصارها • وعضت الفئية
المتعرضة انصارها • واصلح الله اشرارها • فجمعت الاوطان بالطاعة • والترمت
ضيحة الدين ما قضى الاستطاعه • وتسابقت الى لزوم السنة والجماعة • والفت
الى الامانة الفلانية يد التسليم والضراعه • فتقبلت فياتهم • واخمدت
جياتهم • واسعدت اماهم • وارتضيت اعمالهم • وكلت مطالبهم • وتممت
مارهم • وقضيت حاجاتهم • واستمعت مناجاتهم • والسنتهم بالدعا فله
انطلقت ووجهتهم في الخلوص قد صدقت • وقلوبهم على جمع الكلمة قد
اتفقت • واكفهم بهذه الامامة الفلانية قد اعتلقت • وكانت الادلة
في الوقت على عدو الدين قد ظهرت وبرقت • الحي ان قال • وكفة الفئة
القامئة • والعنة البائرة من عدو ان الطاغية • فوايل يا عزاز دين الله ۞
الموعود بظهوره على الدين كله فواتح واوايل • ومعلوم ان الله ضرورة ان الله
لطيف بعباده • حيثما شهد بذلك برهانا الوجود • وان تعد وا نعمة الله لا

تحصوها

تحصوها • دليل على ما سوغ الكرم والجود • انتهى المقصود منه ومن كلام بليغ ومن اراد
جملته فعليه بازهار الرياض ومن نظم ابن عاصم المذكور قوله ومن فتنة فظن انه
ينتجزن عن شر من اشرار السلطان فاعده معتذرًا ولم يصدقا لظن

فدينك لا تتال عن الشركا بنا • فتلقاه في حال من الرشد عاطل
وتضطره اما لحالة خايبن • اما منه او حايض في الاباطل
فلا فرق عندي بين قاض وكا • وشي ذا بسرا او قضى ذا بباطل

ومن بديع ما نظم في مدح الرايس ابي يحيى بن عاصم المذكور قوله العلامة ابن
الازرق رحمه الله تعالى

خضعت لعطفه الغصون الميس • ورنا فهام بمقلتيه النرجس
ذو مبسم زهر الربى في كثبه • يبتاس عن طيبه متنفس
ومورد من ورده او ثناه • يبتنم القلب العميد ويياس
فالورد فيه من ذموي يرتوي • والنار فيه من ضلوعي تقبس
كملت محاسنه فقد ناصره • ولواحظ بخل وثغره العبس
صعب التعطف بالزام جيبته • فالحب بحبي والتعطف يحبس
غرس التشوق ثم اغرى الوجد بي • فالوجد يغري والتشوق يغرس
ما كنت اشقى لو خلت بجنة • من وصله تحيى لديها الانفس
الحاظه ورضابه وعذابه • خمرًا لها او كوثرا وسندس
وليالس قد امنت بهن من • وايش بنيم ومن رقيب يحرس
طلعت شموس الراح فيها فاسقه • عاش الينا في الدجا ومغلس
صفرا كالعقيان في الالوان لكن • ما كالشهبان منها اكوس
صبت شقيقا فاستحالت نرجسا • في مرجها فمورد ومورس
وحبابها يغني باسني جوهر • انفى لغم المعدمين وانفس
تجلي بها للغم منها حندسا • فرعليه من الدوابة حندس
حتى اذا عمست مراة البدر من • صبح بدا تلقاه يتنفس
ناديته وسنى الصباح محصحص • ينجاب عنه من الظلام معسس
يا مطلع الانوار زهرا يجتنى • ومشعشع الصهبا نارا تلمس
بك مجلس الانس اطمان وبانعا • صم اطمان من الرياسة مجلس
بدر تبا نوار الهدى متطلع • غيث باشتات الندى متبجس
حامي فلم ترفع لخطب بعترى • ووفى فلم يخفل بدهر بخس
شيم مهذبة وعلم راسخ • ومكارم رهنت ومجدا تعس
لو كان شخصا ذكره لبدا على • اعطافه من كل حمد ملبس

ذاكم ابو يحيى به تحيى العلى • وبه خلالا الفخر طرا اتحرس
بيت على عمد الفخار تطنبت • بمجد على متن السماك موسس
خيم وعرس في حماه فكم جرى • فيه المراد مخيم ومعرس
انا لنغدو اهيما فيثلنا • رتبا ويوحشنا النوى فيؤنس
حتى اتمنا والامانى منهضا • ت وابتسمنا والزمان معبس
لم ندر قبل براعه وبنانه • انا لذو ايل بالغمايم تبخس
هز اليراع بها يوم من خابت • ويحاط مذعور وبيني مغلس
مهما ابنرت فمنى السهام بركه • وقع لاعراض البيان مقرطس
تشفي بما ملة الشكي المعتد • حتى بما منه الحمام المويس
فتقص حين تشق منها السن • وتشير حين تقط منها ارؤس
من كل رشا باشرار الهنى • درب باظهار السرائر بالحبس
قد جمع الاضداد في حركاته • فلذا اطرادا فخان لا يتكس
عطشان ذو ري بيس ممطر • غضبان ذو صفح فصيح اخرس
لله من تلك اليراع جواذب • للشعر منك كانها المغنيطس
رضي تماسل القول في اوصافها • فمنى التي راضت لنا ما يشمس
واليكها حللا تشابه نسجها • مثلى بفضلها ومثلك يلبس
واهنا بعيد ناسم متهلل • وآفاك بهجس بالسرور ويهمس
واحبس لوا الفخر فوقا فاذ • الحمد موقوف عليك محبس

قلت وعندي الان شك في صاحب هذه القضية هل هو قاضي الجماعة بغرناطة محمد بن الازرق وابن الازرق الثاني القايل فيما كتب في سيف

ان عمت الافق من نفع الورى سحب • فشم بها بارقا من لمع ايماض
وان نوت حركات النصر ارض عدى • فليثن للفتح الا فعلى الماضي

والله اعلم ومن انشا الرايس بن عاصم المذكور ما كتب به يخاطب الكاتبا القاسم ابن طركاط ونمو القضا حفظ الله كالك • والبخ امالك • اذا لم يحطه العذل من كلا جانبيه سبيل معوج • ومذهب لا يوافق عليه مناظر ولا ينضى محتج كانه اذا حاطه العذل جاده للنجاة • وسبب في حصول رحمة الله المرتجاة وسوق للنفاق بضاعة العبد المرجاه • واجل العذل ما تحلى في نسبه الحكم وجرى على مقتضى ما شهدت به الاثار المشهورة والحكم • حتى يكون عن البغي زادعا • وبالقسط صادعا • ولا تنثه لانفة من الاذعان للحق جاذعا • والله اجلك الله على سعة اطلاعك • وشد ساعد قيامك • بالطريقة واضطلاعك ممن لا ينبه على ما ينبغي • ولا يرد على طلبته من الانصاف المبتغى • فلك في

الطريقة القاضوية البتريز • وانت اذا كان غيرك الشبه الذهب الابريز • والعلمية عدلك التوشيه بالنزاهة والتطريز • وليتني كنت لمظهرك الحكمي حاضرا • ولاعلام القضاة باداب المرتضاة محاضرا • والوازع من غلظ الحجاب بالمقام المعضوم ومثلت من سعة المنزل في الفضل والطول كالشهر المعضوم • والباب قد سد وداعي الشفاعة قد رد • والميقات للاذن قد حد • ومطلب الاجرة المتعارفة قد بلغ الاشد • حتى اذا قضي الواجب • واذن في دخول الحضين الحاجب • وكبح السابق الى الحد الذي لا يعدونه • واحقر اياده من تعداه او وقف دونه • وقد حصل بالحظ والحفظ التساوي • وانتج المطالب الاربعة هذا اللازم المتساوي ومجلسك قد رج وقار برضوي • ومجلاك قد فضح نور البدر الاضوا وقد اعترت عن سواك من القضاة بمراسم لا تليق بجملتهم معارفها • وتخصصت عنهم بملابس يعج بحجبتها من خدامهم مطارفها • بحيث تخد لخلع النعلين حدا لا يتجاوز طواه وتشد في بعض الاوقات الباب سدا لا ترفع بالحاجر كواه • وتفصل بين الخصمين احيانا بالبينة دون الكلام ولكل امرء ما نواه • وهذه اعانك الله مكملات من العدل في الحكم عياض دون تحقيق مناطها • واعنت بن رشد فلم يهتد ببيانه ولا تحصيله لاستنباطها • فابال النازحة عنك حتا ومعنى النازلة من تقاضي دينك بمنزلة الممطول المعنى المعتلقة من ملكة رقك بحيث اقتضاها • لاعج الشوق المعذبة من الصبابة فيك بما شب عمن عز الطوق تتفتل الضعد اتماثا منك من مبتدعات الحور وترد والبكا على ضياع ما استعار الحسن لصفاتها من الجدوا الغور • وتقضي العجب مما تسمع من عدلك الذي لم تجل لمحة من نوره ومن حلمك الذي استقاها المجد فلم تخضر لدكة طوره • وتستصوب انتظار النجاة في منع التثبيه والقطع في العامل • وتستجلب اصطلاح العروضيين في المديد والبسيط دون الطويل والكامل • فهلا راجعت فيها النظر وابحرت لها الوعد المنتظر • وكففت من عيونها دموعا مستهلة • واجليت من جبينها الوضاح ما اعجل بدورا مشرقة واهله • ولم يحوجها الى ان ينطق قرينها الروحاني بالشر على لسانها ولسانك • ولم يصطرها في هذه المعاملة الى ما لا ترتضيه من كفر لحسانك • والعذر اظهر • والبرهان ابهر • وخلافك في العالم اشهر • وانت ان لم يكن ما يعصم الله منه لمقتضى الطبيعة اقهر • وقد ادرجت لك في طي هذا ما يصل الى يدك وتلمح به في يومك وغدك منتظر منك اطفا الجوى بالجواب ومخرما سبق من الخطا يا ما الخطاب ان شاء الله تعالى والله يصل سعادته ويحيط مجادته ومعاد التسلام من الشاكر الذاكر ابن عاصم وفقه الله في اوايل ذي حجه عام خمسه وارتعين وثمانية انتهى ونمو مما لم اذكره في ازهار الرياض والتذكر

هذا الظهير الذي جليته فيها بتقديم المذكور للنظر في امور الفقها وغيرهم ونفقه
هذا ظهير كريم اليه انهيت الظها يرشرفا عليا وبه تقررت المآثر مرها ناجليا
وراقت المفاخر قلايد وجليا. وتميزت الاكابر الذين افتخرت بهم الاقلام والمحابر
اختصاصا مولويا. فهو وان تكاثرت المرسومات وتعددت. وتوالت المنشورات
وتجددت اكبر مرسوم رتم في الاعتقاد نظرا خطيرا. والحكم في التفويض امرا كبيرا
وابرم في الاستخلاص عزما ابيا. اعتمد بمسطوره العزيز. واختص بمنشوره الذي
تلقاه اليمن بالتعزيز. من لم يزل بالتعظيم حقيقا. وبالاكبار خليقا وبالاجلال
حريا فهو شهير لم يزل في السهن سابقا. ولم يزل بالهدى ناطقا. بليغ لم يزل بالبلاغ
دريا. عظيم لم يزل في النفوس معظما. علم لم يزل في الاعلام مقدما. كريم لم يزل
في الكرام سنيا. استملت منه محافل الملك على العقد الثمين. وحلت به
المنهون في الكنف المحوط والحرم الامين. فكان من مشكاة الامور هاديا. وفي
ميدان المراشد جريا. فالى مقامات تبلغ مقامات الاخلاص والى مرتبته
تنتهي مراتب الاختصاص فيمن حاز خصلا وزين خصلا. وشرف ندبا واستكمل
هما. واشتمل قلما. واستخدم مشرفيا. فسدنا اعلى قدر هذا الشرف الجامع
بين المتلد والمطرف السابق في الفضل امدا نضيا. الحال من الاصطفا مظهر
الفارع من العلا منبر الصاعد من الفكر سريا. حاز الفضل ارثا وتعصيبا واستوفى
الكمال حظا ونصيبا. فما ارجه كالروض لو لم يكن الروض ذابلا وهديما. فنون
كالبدر لو لم يكن البدر زافلا. ومجدا علوكالشهي لو لم يكن الشهي خفيا. فما اشرف
الملك الذي اصطفاه. وكل له حق التقريب ووفاه. واحله قران التمكين
ومن اختصاصه بالمكان المكين. فسبق في ميدانا التفويض وساوى من الانظار
الحميد ما راى صادعا بالحق اماما علما موضحا من الدين نهجا امحاها ديانا من الواجب
صراطا سويا. بانيا للمجد صرحا مشيدا. مشهرا للعدل قولا موثقا مبرما للخير سببا
قويا. فالله تعالى يصل لمقام هذا الملك الذي طلع في سمائه بدرا دونه البدور
وصدرا يلوذ به الصدور. سعدا لاتغطله الايام في تقاضيه. ونصرا يمضي به
نصل الجهاد فلا يزال ماضيه على الفتح مثنيا. وتوالي له عزا يزود عن حرم الدين
وحيفه. وتاييدا يضيح في اعناق الكفر حديث سيفه فطيعا. امره مرسوما نافذا
لا تبلغ المرسومات الى مداه. ولا تبدي باثارا الاختصاص مثل ما اياه. عبد الله
امير المسلمين محمد الغالب بالله ايد الله مقامه. ونصر اعلامه وشكر انعامه
ويسر مرامه. لامام الائمة وعلم الاعلام. وعماد ذوي العقول والاحلام. وبركة
حملة السيوف والاقلام. وقدوة رجال الدين وعلما الاسلام. الشيخ الفقيه
ابو يحيى كبير العلما. شهير العظما. حجة الاكابر والاعيان. مصباح البلاغة

والبيان. قاضي القضاة قاما مهم. واوحد الحلة وطود شما مهم. الشيخ الفقيه ابو بكر بن
عاصم ابقاه الله ومناطق الشكر له فصيحة اللسان. ومواهب الملك معهودة الاحسان
وقلايد الايادي منه متقلدة بجيد كل انسان. قد تقررت المفاخر والمفاخر لا ينسبها الا لسمها
والفضايل لا تعتبر الا بمن يبدا كانها ويبنيها. والكمال لا يضفي شرعه الا لمن يومن
سربه. اذ هذا العلم الكبير لا يفي بوصفه التعبير. علم باثاره يقتدي. وبانظار
يهتدي. وباشارانه يستشهد. وبادارته يسترشد. اذ لا امد علوا لا وقد تخطاه
ولا مركب فضل الا وقد تمطاه. ولا سارقة هدي الا وقد جلاها. ولا لبة فخر الا
وقد حلاها. ولا نغمة الا وقد اساد اها. ولا حرمة الا وقد ابداها. لما له في دار
الملك من الخصوصية العظمى. والمكانة التي تشوغ النعمى. والرتبة التي تستمو العيون
الى مرتقاها. وتستقبلها النفوس بالتعظيم وتتلقاها. حيث سر الملك مكتوم
وقرطاسه محتوم. وامن محتوم. والاقلام قد وضعت الطروس وهي اواه
وقسمت الارزاق وهي طاوية. شقت السنتها فنطقت. وقطت ارجلها فمشت
وبيضت فاعزت اعلاما. ونكست فاظهرت قواما. وحظت فاعطت. وكتبت
فوهبت. ومشقت فرفعت. وابرمت فانعمت. فكم بشرت الجبر. وعفرت الهزبر
وشقت المسامع. وكيفت المطامع. واقلت فيما ارتفع من المواضع. واحلت لما
امتنع من المراضع. فهي تخزن النعم. وتحرز النقم. وتثبت المذاهب. وتحث المواهب
وتروض المراد. وتحرس الاكناف. وتغرس الاشراف. مصيخة النداهذا العماد الاعلى
طامحة لكانه الذي سما واستعلى. فيما يملي عليها من البيان. الذي يقر له بالملك
الضليل. ويشهد له بالاحسان لسان حسان. ويحكم له ببري القوس حبيب بن اوس
وهيثم تمام من الاسالب عند شاعركند. ويستمطر سحبه الثر فضيح المعن. الي
منثور نزيل القفر فقن. وتدر الرزق درن. لو انهى الى قس اياد لشكر في الصنيعة
اياديه. واستمطر سحبه وغواديه. او بلغ الى سحبان لسحن. وما فارقه عيشته ولا
سحن. ولو راه الصابي لابدي اليه من صبوته ما ابدى. او سمعه ابن عباد لكان له
عبدا. او بلغ بديع الزمان لهجر بدايعه. واستردبضايعه. او اكف به البستي لاتخذ
بستانا. او عرض على عبد الحميد لاخذ من صوبه هتانا. فاعظم به من مهال لا ترقى شبنه
ولا تخاز مزيته. ولا يرجم افقه. ولا يكتم حقه. ولا ينام له عن اكتساب الحمد ناظر
ولا يتقاعس في الفضل مناظر. ولم تتقاعس الاجاد لبا بغات. او الحقايق بالاضغاث
الا وان بينته لهو البيت الذي طلع في افقه كل كوكب وقاد. ممن وشح بالعلوم اثنا
واتقاد. وتزايى به للمدارك ذكا واتقاد. فاعظم بهم اعلاما وصدورا. واهلة
وبدورا. خلدت ذكرهم الدواوين المسطر. ورست في محامدهم الانفاس المعطر
الى ان في سمايهم هذا الاوحد الذي سهر لا يجحد. فكان قرهم الازهر. ونيرهم الاظهر

ووسيطة عقدهم الانفس • ونتيجة مجدهم الانفس • فانجد في المناقب امداده • ورفع الفخر
واقام عماده • وبني على ذلك الاساس المشيد • وجرى لادراك تلك الغايات البعيد
فسبق وجلى وشمر بذكر المساعي وحلى • ورفع المشكل ببيانه • وحرد الملتبس ببرهانه
الى ان احله فضاء الجماعة درة افقه الاصعد • وبواه عرين ذلك المقعد • فشرف الحظ
واخذ على الايدي المشتطة • لا يراقب الا ربه • ولا يضر الا العدل وحبه • والمجلس السلطاني
اسماه الله على ذلك بخصته بنفسه • ويفزع عليه من جلال الاصطفا ولبسه • ويستظر
فوآيه • ويجرب بانظار خوق الملك وعوايده • فكان بين يديه حكما مقسطا
ومقسما لحظوظ الانعام مغتبطا • الى ان خصه بالكتابة المولوية • ورآى له في ذلك
حق الاولوية • اذ كان والده المعتمد نعم الله نزاه • ومنحه السعادة في اخراه • مشرف في
ذلك الديوان • ومعلى ذلك الايوان بحبر رقاع الملك فترق • وتلوح كالشمس
عند الشروق • فحل ابنه هذا الكبير شرفا • الشهير سلفا • مرتبته التي سمت وافترت
به عن الستعد وابتسمت • فصحبت يد الشرف مطارق • واحرزت به من الفخر التالد
والطارق • فهو اليوم في وخيها عن • وفي عنيتها قمن • ولله هو في ملاحظة الحقايق
ورعيها • وسمع الحجج ووعيها • فلعمري فضل بذلك المثل الاختصاص • وسبقهم في تبيين
ما يشكل منها وما تعناص اذ المشكلة معه جلية الاغراض والارا اليه امنة من ماخذ
الاعتراض فكم رتبة عرها بذوبها • فاكسبها تشريفا وتنويها • وعلى ذلك فاعلام
قضاة الوطن ومن عبر منهم وقطن • مع اقدارهم السامية • ومعالمهم التي هي للزهر
مسامية • انما رفقهم وساطته التي احست • وزينت بهم المجالس وحسنت • فيه امضوا
احكامهم • واعملوا في الاباطيل احتكامهم • وكتبوا الرسوم • وكبتوا الخصوم • وحلوادست
القضا • وسلوا سيف المضا • وفي نهاته تخرجوا • وفي بستانه تارجوا • ومن خلقه اكتسبوا
والى طرقه انتسبوا • وعلى موارده حاموا • وحول فوآيده قاموا • وبتعريفه عرفوا • وبتشريفه
شرفوا وبصفاته كملوا • وبعرفاته وقفوا فاموا مع اسكاب سجل فادته من الحدب
وقاموا بذلك الفرض بسبب ذلك الندب وهل العلما وان عمت فوايدهم • وانتظمت بجاد
الادهان فوايدهم • الا من انوار مستمدون • والى الاستفادة من انظار ممتدون • وبتركا
معتدون وباسبابه مستندون • فيه اجتنبت من افنان المنابر عرآتهم • وتارجحت في
روضات المعارف زهراتهم • وبه عرو الحلق • وابتلق من انوارهم ما ابتلق ادكل من
اصطناعه محسوب • والى بركته منسوب • فهو بدرهم الاندي • وغيثهم الاجدي
وعقدهم المعتني • وروضهم المجتني • وبدرمنا زلهم • وصدر محافلهم • وعلى ما اعلى
المقام المولوي من مكانه • وقضى به من استكانه • واعتمد من ابرامه • وابرم من اعتماده
ومهد من اكرامه • وكرم من مهاده • واختص من علاه واعلا من اختصاصه • واستخلص
من حلاه وحلا من استخلاصه • وفي من تكرمه • وكرم من وفايه • واصطفى من بجد • ومجد

من اصطفايه • وقدم من براعته • وحكم من براعته • وشقق من كتابته • وانطق من خطابته
وسجل من انظاره • ومجل من اختياره • فذكا ذكره • وسطا سطره • وامعن معناه • واغنى
مغناه • اشار ايده الله باستيناف خصوصيته وتجديدها • واثبات مقاماته وتحديدها
لتعرف تلك الحدود فلا تتخطى • وتكبر تلك المرابع فلا تستغطى • فاضد وله شكرا لله
اصداه • وعربا لنضرة اه • هذا المنشور الذي تارخ محامده نشر • وتضمن من نباهته
البديع فراق طيه ونشر • وغدا وفرايد المآثر لديه موجد مكونه • واصبح للمفاخر
مالكا لما الى به مدونه • وخصه فيه بالنظر المطلق الشروط الملازمة للتفويض ملازمة
الشروط للمشروط • المستكمل الفروع والاصول • المستوفي الاجناس والفصول في الامور
التي تختص باعلام القضاة الاكابر • وكتاب القضاة الاكابر • وكتابا القضاة ذوي
الاقلام والمحابر • وشيوخ العلم وخطبا المنابر • وسايرا ذباب الاقلام • العاطفين
منهم والعابرين بالحضرة العلية • وجميع البلاد النضرية • تولى الله جميع ذلك بمحمود
سننه • ووصل لديه ما تعود من شفوف اللطف ووشي يخوط مرابعهم التي قطفت من
روضاتها ثمرات الحكم وجنيت • ويراعي امورهم التي اقيمت على الفوايد وبنيت
ويراعي حقوقهم التي حفظت لهم في المجالس السلطانية ورعيت • ويحل كل واحد
منهم في منزلته التي تليق • ومرتبته التي هو بها خليق • على ما يقتضي ما يعلم من
ادوآتهم • ويخبر من تباين من ذوآتهم • ويرشح كل واحد الى ما استحقه • ويوفي كل
ذي حق حقه • اعتمادا على اغراضه التي عدلت • وصدقت على افنانها من الافواه
طيور الشكر وهدلت • واسادا في ذلك الى ارايه • وتفويضا له في هذا الشان
بين خلصا الملك وظهر آيه • وذلك على مقتضى ما كان عليه اعلام الرياسة الذين
سبقوا وانتضوا بهممهم واستبقوا • كالشيخ الرايس الصالح ابي الحسن بن الجياب
والشيخ ذي الوزارتين ابي عبد الله بن الخطيب رحمهما الله فليقرا ابناه الله بهذه
الاعمال التي سمت واعتزت • ومالت بها اعطافا العدل واهتزت • وسارها الخبر
حيثما سري • وصارها الحق مسدودا لعري • وعلى جميع القضاة الامضيا • والعلما
الارضيا • والخطبا الاوليا • والمقربين الازكيا • وحملة الاقلام الاحظيا ان يعتمدوا
هذا الولي لعماد في كل ما يرجع الى عوايدهم ويختص في دار الملك من مرتباتهم وفوايدهم
وما يتعلق بولايتهم واميانهم ويليق بمقاصدهم ونياتهم • فهو الذي يسوغهم
المشارب ويبلغهم المارب • ويستقبل العلي بالعلي • والمعاطل بالحلي • والمشكل بالجلي
والمفرق بالتاج • والمقدمة بالانتاج • وعلى ذلك فهذا المنشور الكريم قد فرقهم
على ولايتهم وانعامهم ولتعلم من حفظ المراتب ما رقاهم • فليجر واعلى ما لهم بسبيله
وليهتدوا بمرشد هذا الاغتنا ودليله • وكتب في صفر ٨٥٧ انتهى قلت وانما
اوتيت به لوجود احد ما يتعلق بلساننا الدين اذ وقعت الاشارة الى مرتبته في اخره

والثاني ما اشتمل عليه من الانشا الغريب • والثالث معرفة حال الرئيس ابي يحيى بن عاصم وتمكنه من الرياسة لانا بنينا هذا الكتاب على ذكر ما يناسبه من ابنا الملل المغرب لكون اهل هذه البلاد المشرقية ليس لهم بها عناية • والرابع ان بعض اكابر شيوخنا من الف في طبقات المالكية لما عرف بابي يحيى ذكره في نحو اسطر عشرة وقال هذا الذي حضرني من المغاربة • والخامس ان ابن عاصم المذكور كما قاله الوادي اشي وغيره كان يدعى في الاندلس بابن الخطيب الثاني ويعنون بذلك البلاغة والبراعة والرياسة رجع الى اخبار لسان الدين فنقول واما كتب التاليف باسم لسان الدين رحمه الله فقد قال في الاحاطة لما اجري ذكر ذلك ما صورته • واما ما رفع الي من الموضوعات العلمية • والوسايل الادبية والرسايل الاخوانية • ما اقام مني الملك ضمانا يعتمد • وخيالا اليه يستند • صادت عن الاغلام • وحملة الاقلام • وراسا الشار والنظام • نجم يضيق عنه الاحصاء • ويعجز عن ضبط نشره الاستقصاء • وربما تضمن هذا الكتاب كتاب الاحاطة منه كثيرا ومنطوما اثيرا • ودررا نثيرا • جرى في انشائه الاسماء وانتمى الى الاجاده اكرم الانشاء غفر الله لي ولقايله فاكانا ولابي واياه يستوزره • واعز الاضراب بغروره فاهون بما لا ينفع وان ارتفع الكلم الطيب لا يرفعه اللهم تجاوز عنا بفضلك وكرمك انتهى • وقد قدم في ترجمة ابي عبد الله محمد بن عبد الرحمن الكرسوطي لقاضي تزيل مالقة وصاحب التاليف العديدة انه الف تقييدا على قواعد الامام القاضي ابي الفضل عياض رحمه الله برسم ولد لسان الدين بن الخطيب رحمه الله وكذلك غير واحد من اهل عصره قصدوه بالنثر والنظم ونحى سنة الله في عباده اذ السلطان سوق يجلب اليها ما ينفق فيها والله ولي المكافات لارب غيره انتهى

الباب الخامس

في ايراد جملة من نثره الذي عبق ارج البلاغة من نفحاته ونظمه الذي تالق نور البلاغة من لمحاته وصفاته • وما يتصل به من ازجاله وموشحاته • ومناسبات رايقة في فنون الادب ومصطلحاته • اعلم سلك الله بي وبك اوضح محجة • وجعلنا ممن انتحى صوب الصواب ونهجه • ان هذا الباب هو المقصود بتاليف هذا الكتاب وعليه كالتتبع له وها انا اذكر ما حضر في الان من نبات افكار لسان الدين التي هي بالمحاسن متقنعة وللبدايع منتعلة فنقول اما نثره فهو البحر الزخار بل الدر الذي به الافتخار وناهيك ان كتبه الان في المغرب قبلة ارباب الانشا التي اليها يصلون • وسوق درهم المنبسة التي نزينون به صدور طروسهم ويحلون خصوصا كتابة ريحانة الكتاب • ونخعة المنتاب • فانه وان تعددت مجلداته على فن الانشا والكتابة مفضور • وقد استمل على السلطانيات وغيرها ومخاطباته لاهل الشرق والمغرب على لسان ملوك اهل الاندلس الذي علم بلاغتهم منشور • وقد تركت كثيرا منه في المغرب ولو حضرني لكنت في عن هذه الفوايد التي انتبت خاطري في جمعها من

مقيداتي التي صحبتها معي ونبي قليلة • وقد مر في هذا الكتاب جملة من نثره ونظمه والذي نجليه هنا زيادة على ما سبق • وقال رحمه الله في الاحاطة عند ترجمة نثره ما صورته • واما النثر فبحر زاخر • ومدى طوله متناخر • وانك لم تجز عليك كفاخر وقد مر منه في تضاعيف هذا الديوان كثير • ونحن نجلب منه ما يشير الى منير انتهى فمن ذلك قوله في غرض التحميد مما افتتح به الكتاب في التاريخ المنتخر دولة بني نصر الحمد لله الذي جعل الازمنة كالافلاك • ودول الاملاك كانجم الاحلاك • تطلعها من المشارقين • وتلعب بها مستقيمة او منحنين • ثم تذهب بها غاية متغيرة • السابق عجل وطبع الوجود مرتجل • والحي من الموت وجل • والدهر لا معتذر ولا مجل • بينما ترى الدست عظيم الرخام • والموكب شديد الالتحام • والوزعة تنير • والابواب يترعها البشير • والسرور قد شمل الامل والعشير • والاطراف تلثمها الاشراف والطاعة يشهرها الاعتراف والاموال يحوطها العدل ويبيحها الاسراف والرايات تعقد والاعطيات تنقد اذ رايت الابواب مهجورة • والدسوت لا متهلة ولا مزورة • والحركات قد سكنت • وايدي الاداله قد تمكنت • فكانما يسر بامر • ولا نهى ناه • ولا امر آمر • ما اشبه الليلة بالبارحة • والغادية بالرايحة • انما مثل الحياة الدنيا كماء انزلناه من السما فاختلط به نبات الارض فاصبح هشيما تذروه الرياح ومن قوله في استدعا امداد • وحض على الجهاد • ايها الناس رحمكم الله اخوانكم المسلمون بالاندلس قد دهمهم العدو فضمه الله ساحتهم • ورام الكفر خذله الله استباحتهم • ورخصت اسراب نطواغيت اليهم • ومد الصليب ذراعيه عليهم • وايدكم بعزة الله اقوى • وانتم المومنون اهل البر والتقوى • وهم مودبنكم فانصروه • وجوارهم القريب فلا تحقروه • وسبيل الرشد قد وضح فلتبصروه • الجهاد الجهاد فقد تعين الجهاد الجهاد • فقد قرر الشرع حقه وبين الله تعين في الاسلام • الله الله في امة محمد عليه الصلاة والسلام • الله الله في المساجد المعمورة بذكر الله • الله الله في وطن الجهاد في سبيل الله • قد استغاث بكم الدين فاغيثوه • قد تاكد عهد الله وحاشاكم ان تنكثوه اغيثوا اخوانكم بما امكن من الاعانة اعانكم الله عند الشدايد • جدوا واعوانوا يد الخير يصل الله لكم جميل العوايد • صلوا رحم الكلمة واسوا بانفسكم واموالكم تلك الطوايف المسلمة كتاب الله بين ايديكم • والسنة الايات تنادیكم • وسنة رسول الله صلى الله عليه وسلم قايمة فيكم • والله يقول فيه يا ايها الذين امنوا هل ادلكم على تجارة تنجيكم • ومما صح عنه قوله من اغبرت قدماه في سبيل الله حرمها الله على النار لا يجتمع غبار في سبيل الله ودخان جهنم من جمر غاريا في سبيل الله فقد غزا ادركوا رمق الدين قبل ان يفوت بادروا عليل الاسلام قبل ان يموت احفظوا وجوهكم مع الله يومر يالكم عن عباده جاهدوا في سبيل الله بالسنتكم والاقوال حق جهاده •

ماذا يكون جوابكم لنبيكم • وطريق هذا العذر غير ممهد
اذ قال لم فرطتم في امتي • وتركتموهم للعدو المعتدي
تالله لو ان العقوبة لم تخف • لكفى الحياء من وجه ذاك السيد

اللهم اعطف علينا قلوب العباد • اللهم بث لنا الحمية في البلاد • باجابتك واوليائك
يا خير الناصرين • اللهم افرغ علينا صبرا وثبت اقدامنا وانصرنا على القوم الكافرين
وصلى الله على سيدنا محمد وعلى اله وصحبه وسلم تسليما كثيرا امين انتهى • ومن ذلك قوله
في صداق امره السلطان باتيانه لكبير الشرفا بفاس في فصل منه تضمن ذكر اوليتهم
واسبقيتهم لتلك المدينة ماصورته فضرب بناس عمرها الله حلته • واورث منها
بالبقعة الزكية الرفعة سراته وجلته • فبتوا من ذلك العز المعشب الروض الارج ○
النور هالة سعده • واقى برق وزعده • ودست وعيده ووعده • يتناقلون رتب الشرف ○
الصريح كابرا عن كابر • ويري مسلسل المجد عن بيتهم الرفيع المجد كل حريص على عوالي المعالي
فالكف عن صلة والاذن عن حسن • والعين عن قرة والقلب عن حابر
حيث الانوف الشم • والوجوه الغر • والغرة القعساء والنسب الحر • والنواظر في
صدق الصون مزلف الكون كانهن الدرا الى رسول الله ونعم الال والموارد الصادقة اذا كذب
الال ومن اذا لم يصل عليهم في الصلاة خيبت منها الاعمال • طيبة الراكب • ونشأة الطا
وسراة لوي بن غالب • وملتقى نور الله ما بين فاطمة الزهرا وعلي بن ابي طالب • انتهى
وهو طويل لم يحضرني منه الان سوى ما ذكرته ومن ذلك قوله رحمه الله كتبت الى بعض السا
الفضلا وقد بلغني فضله مرضه ايام كان الانزعاج عن الاندلس الى الايالة المرينية
وردت علي من فيتي التي اليها في معرك التمز اختمز وبفضل فضلها في الاقدار المشتركة
اتميز سحاة سرت • وسات وبلغت من القصد بزمانات • اطلع بها صنيعة وده من شكواه
على كل غايب في السويدا موجبا اقتحام البيدا • مضرم نار الشفعة في فوادم يبق من صبره الا
القليل • والامر افصاح لسانه الا الانين والا الليل • ونوى لغير ضرورة مدت بضاها الخليل
فلانا العرضيين نطرقنا اليد الى ابرما له • او غايد نوزع في مستقبل اعماله • او امل ضويق
في فدلكه امثاله • لكني رجحت دليل المفهوم على دليل المنطوق • وعارضتا القواعد الموحشة
بالمزوق • ورايت الخط يبهر والحدقة يروق • واللفظ الحسن نومض في جبن للمعني
الاصيل يروق • قلت ازنع الوصب • وردن الصحة المغتصب • والة الحس والحركة هو
العصب • واذا اشرق سراج الادراك دل على سلامة سليطه والروح خليطا البدن والمز
بخليطه • وعلى ذلك فليبد لخياطي لا يقنعه الا الشرح • فيه يكن الظما والبرح • وعذرا
عن التكليف هو محل الاستفتا والاستفسار • والاطناب والاكثار • وزند القلق في مثلها
اروي والشفيق يسوا الظن معزي والسلام • ومن نثر لسان الدين ما ذكر في الاجابة في نزهة
ابي عبد الله الشديد وهو محمد بن قاسم بن احمد بن ابراهيم الانصاري الجياني الاصل ثم المالقي

اذ قال ما صورته

اذ قال ما صورته جملة جمال من خط حسن واضطلاع يجل كتاب الله بليل روح التبع المساني
وما سطه عروس ابي الفرج بن الجوزي والة صقعه ونسيج وحده في حسن الصوت وطيب النغمة
اقتحم لذلك دسوت الملوك وجراد يال الشهرة عذب الفكاهة ظريف المجالسة • قادر على
المحاكاة مسنودا حمي الوقار مليا داعي الانبساط قلد اشهادة الديوان بمالقة فكان
مغار جبل الامانة شامخ مادن النزاهة لوحا للالقاب • وعزت ولايته بعض الالقاب
البهية ونهوا الناظر في امور الحسبة ببلده • ولذلك خاطبته برقعة اداعية لها
واشير الى اضداد بما نصه

يا ايها المحتسب المرتجى • ومن لديه الجد والهزل
بمهنيك والنكر لولي الورى • ولا يليق لها عزل

كتبت ايها المحتسب المرتجى الى النزاهة المنتباهنيك ببلوغ تمنيك • واحذرك من طمع
نتبن بالغرور تمنيك • فكم بنى بك وقد طافت بركابك الباعه • ولزم امرك السمع ○
والطاعة • وارتفعت في مصانعتك القاعه • واخذت امثل الريب بغتة كما تقوم الشا
ونهضت تقعد وتقيم • وسطوتك الريح العقيم • وبين يديك القسطاس المستقيم • ولا
ولا بد من سرك ينصب • وجماعة تنصب جاه تغصب • ودالة يمت بها الجناب الاخصب
فان غضضت طرفك امنت على الولاية صرفك • وان ملأت طرفك • رحلت عنها حرفتك
وان كفت فيها كفك خف العز فيمن خفك • فكن لقاني الحجبة قاليا • وابدل فتيق
الحواري زهد حواري • وازهد فيما بايدي الناس من الغواري • وسر في اجتناب الحلوا
على السبيل السوا وادفض في السواد واعي الاموا • وكن على الهراس • وصاحب بريد الرا
شديد المراس • وتب على طبخ الاعراس ليا مرموب الافتراس • وادب اطفال الفسوق
في السوق • سيما من كان قتل البلوغ والتسوق • وصمم على استخراج الحقوق • والناس صنا
فمنهم حشيش يطع منك في اكله • ومستعد عليك بوكزة او زكله • وحاسد في مطية
تركب • وعطية تستكب • فاخفض للحاسد جناحك وسدد الى حربه رماحك واشبع
الخسيس منهم مرقه فانه حق ودسر له فيها عظما لعله يختنق • واحفر لشر بهم حفرة
عميقة فانهم العدو حقيقة حتى اذا حصل • وعلمت ان وقت الانتصار قد وصل فاوقع
واوجع والاترجع • واوليا وه من الشياطين فالجم • والحق اقوى • وان نعفوا قرب للتقوى
سدد الله الى غرض التوفيق • واغلغك من الحق بالسبب الوثيق • وجعل قدومك مقرونا
برخص اللحم والزيت والدقيق انتهى • ومما كتب به لسان الدين الى علي بن بدر الدين بن موسى
ابن رحو بن عبد الله بن عبد الحق من مدينة سلا بما نصه

يا جملة الفضل والوفا • ما بعاليك من خفا
عندي بالود فيك عقد • صحته الدهر باكتفا
ما كنت اقضي خلاك حقا • لو جئت حقا بكل فا

فاول وجهة القبول لعذري • وجب الشك في صفاء

سيدي الذي هو فضل جبسه • ومزية يومه على امسه • فان افتخار الدين من ابيك بدء افتخرمنك بتمسه • رحلت على المشاء والغزاره • ومحل الصبوة والغزاره • فلم تتعلق نفسي بذخيرة • ولا عهد جيرة خير • كتعلقها بتلك الذات التي لطفت لطافة الزاج واشتملت بالجد الصراح شفقة ان تضيعها معه والله يبقيها ويحفظها وسمها • اذ الفضائل في الازمان الرذلة عوائل • والضد عن ضده منحرف بالطبع ومايل • فلما انزفت خلائر سيدي من الوطن • والفاوه وراء الفرضة بالعطن • لم يبق لي حيلة • ولا اخر صنيتي له علة • ولا اوتي جمعي من قلة • فكتبت اهني بنتي الثانية بعد هنا بنتي الاولى واعترف للزمان بالبد الطولى • فالحمد لله الذي جمع الشمل بعد شتاته • واحيى الانس بعد مماته سبحانه لا مبدل لكلماته • واياه اسال ان يجعل العصمة حظه ونصيبه • فلا يستطيع حادث ان يصيبه • وانا اخرج له عن بث كمين • ونصح انا به قمين • بعد ان سال عوره • واخبر طوره وارصد دوره • فان كان له في التشريق امل • وفي ركب الحجاز ناقة وجمل • والراي فيه فذ تخجت منه نية وعمل • فقد غنى عن عوف والبقرات • بازكى الثمرات • واطفا هذه الجمرات بريح الجمرات • وتانس بوصل البشري ووصال السراة • وانا ان رضيني ارضى مرافق ولو عرى بها خافق وان كان على السكون بناوه • وانصرف الى الاقامة اغتناوه • فامره ما بعد • والله يحفظ من الغير سعده • والحق ان تحذف الابهة وتختصر • ويحفظ اللسان ويغض البصر ويخرط في الغمار • ويخلي عن المضمار • ويجعل من الحظوظ مداخلة من لا اخلاق له ممن لا يقبل الله قوله ولا عمله • فلا يكتم سرا • ولا ينطوق من الرجولة ذرا • ويرفض القحة زمام السلامة وترك العلامة على البخاة علامة • واما حالي فما علمتم ملازم كون ومهبط تجربة وسن ازجى الايام • واروم بعدا لتفرق الاليام • حالي اليد • ملي القلب والخله بفضل الواحد الصمد • عامل على الرحلة الحجازية • التي اختارها لكم ولنفسي • واصل في التماس الاعانة عليها يومي بامسي • اوجب ما قررته لكم ما استتم عليه اعلم به من ود قررته الايام والسهور • والخلوص المشهور • وما اطلعتم في شيء عندقدوي على هذا الباب الكريم اطالتي فيما يختص بكم من موالاته • وبذل مجهوله القول والعمل في مرضاته • واما ذكركم في هذه الاوضاع • فهو مما يقر عين الجاد • والوظيفة التي يتنافس فيها اولوا السيادة والله يصل بقاكم • ويتيسر لقاكم والسلام انتهى • ومن نثر اللسان ما بثته في الاحاطة من في ترجمة لسان خلدون صاحب التاريخ الذي تكرر نقلنا منه في هذا التاليف ولنذكر الترجمة بجملتها فنقول قال رحمه الله في الاحاطة ما ملخصه عبد الرحمن بن محمد بن محمد ابن الحسن بن محمد بن جابر بن محمد بن ابراهيم بن محمد بن عبد الرحيم بن خلدون الحضرمي من زريبة عثمان اخي كريب المذكور في بنها قوار الاندلس وبينك سلفهم الى وايل بن حجر وحاله عند القدوم على رسول الله صلى الله عليه وسلم معروفة انتقل سلفه من مدينة اشبيلية عن بناها وتعين

وشهر

وشهرة عند الحادثة بها او قبل ذلك فاستقر بتونس منهم ثاني الجدين محمد بن الحسن وتنا سلوا
على حسنة وسراوة ورسوم حسنة وتصرف جد المترجم به في القيادة واما المترجم به فهو
رجل فاضل حسن الخلق جم الفضايل باهر الخصل رفيع القدر ظاهر الحياء اصيل المجد
وقور المجلس خاصي الراي عالي الهمة • عزوف عن الضيم • صعب المقادة • قوي الجاش •
طاح لفتن الرياسة • خاطب اللحظ • متقدم في فنون عقلية ونقلية • متعدد المزايا
سديد البحث • كثير الحفظ • صحيح التصور • بارع الخط • مغربي بالنحلة • جواد حسن العشرة
مبذول المشاركة • مقيم لرسم التعين • عاكف على ري خلال الاصاله مفخر من مفاخر التحوم
المغربية قرا القران ببلده على المكي ابن مرزال والعربية على المقري الزواوي وغيره وتادب
بابيه واخذ عن المحدث ابي عبد الله بن جابر الوادي اشي • وحضر مجلس القاضي ابي عبد الله
البسطي والرئيس ابي محمد بن عبد المهيمن الحضرمي وروى عن الحافظ ولازم العالم الشهير
ابا عبد الله الابلي وانتفع به وانصرف من افريقية منشاه بعد ان تعلق بالخدمة السلطا
على الحداثه واقامه لرسم العلامة بحكم الاستنابة عام ثلاثة وخمسين وسبعماية ثم عظم
عليه حمل الخاصة من طلبة الحضرة لبعده عن حسن الثاني وتغوفه بثقوب الفهم
وجودة الادراك فاغرواه السلطان اغراء عضده ما جبل عليه عهداذ من اغفال
التحفظ مما يريب لديه فاصابته شدة تخلصه منها اجله كانت مغربة في اخفاء
ذلك الملك ومناة جوان واخذي العواذل لاولي الهوى في القول بفضله وعدم الخنوع
والمال التوسل واياده المكسوب في سبيل النفقة والارضاخ على زمن المحنة وجاد
المنزل الخشن الى ان قضى الامر الى السعيد ولده فاعتنيه قيم الملك لحينه واعاده الى
رتبته ووالت الدولة الى السلطان ابي سالم وكان له به الاتصال قبل بشوع المحنة
بما اكد حظوته فقلده ديوان الانشا مطلق الجرايات • محرر السهام بنيه الرتبة الى
اخر ايامه ولما التفت الدولة مقادها بعده الى الوزير عمر بن عبد الله مدبر
الامر وله اليه وسيلة وفي طيه شركه وعنده حق راعه تقصين غمار تحي اليه املة
فسا ما بينهما بما آلى الى انفصاله عن الباب المريني وورد على الاندلس في اوائل ربيع
الاول عام اربعة وستين وسبعماية وانتزله السلطان واركب خاصة لتلقيه واكرم
وفادته وخلع عليه واجلسه بمجلسه ولم يدخر عنه قرا ومواكلة ومراكبه ومطايبة
وفكاهة وخاطبني لما حل بظاهر الحضرة مخاطبة لم تحضر في الان فاجبته عنها بقولي

حللت حلول الغيث في بلد المحل • على الطائر الميمون والرحب والسهل
يمينا بمن نغنوا الوجوه لوجهه • مزا لشيخ والطفل المهذا والكهل
لقد نشات عندي للقيان غيظة • تنسي اعتباطي بالشبيبة والاهل

اقتسمت بمن حجت قريش لبيته وقبر صرفت ازمة الاحيا لميته ونور رتبة الاشا
بمشكاته وزبته • لو حيرت ايها الحبيب الذي زيارته الامنية السنية والعارفة

الوارفة • والطيفة المطيفة • بين رجع الشباب يقطر ماء • وبرق غمام • ويغازل عيون الكواكب فضلا عن الكواعب اشارة وايماء بحيث لا الوحظ يلم بشاح لمته • او يقدح وباله في ظلمته • او يقوم حواريه في لمته من الاحابيش لامته • وزمانه روح • ورواح ومعدي في النعيم ومراح • ونصف صراح • ورقي وجراح • وانتحاب وانتراح • وصدور مالها الا انشراح • ومسرات ترد فيها افواح • وبين قدوم ك خليع الرسن • ممتعا والحمد لله باليقظة والوسن • محكما في سنك الجيد او فتك الحسن • ممتعا بظرف المعارف • ماليا اكف الصيارف • ماحيا بانوار البراميز سنة الزخارف • لما اخترت الشباب وان شاقني زمنه • واعيا بي ثمنه • واجدث سحاب دمعي دمنه فالحمد لله الذي رقى جنونا غترابي • وملكني ازمة ارابي • وغبطني بما بي وترابي ومالفا ترابي • وقد اغضني بلذيذ شرابي • ووقع على سطور المعتبرة اضرابي وعجلت هذه مغبطة بمناط المطية • ومنتهى الطية • فاشيت من نفوس عاطشة الى ربك • متجلية بزيك • عاقلة حظي مهريك • ومولي مكارمه • نشيدة امثالك ومظان مثالك • وسيصدق الجزما هنالك • وسيع فضل مجدك في التخلف عن الاصحار لايل للغامز وراء البحار والسلام ولما استقر بالحضرة جرت بيني وبينه مكاتبات واقطعها الظرف جانبه • واوضح الادب مذاهبه فمن ذلك ما خاطبته به • وقد تشري جارية رومية اسمها هند صبيحة الاتيا

اوصيك بالشيخ ابي بكر • لا تامن في حالة مكن
واجتنب الشك اذا جيئته • جنبك الرحمن ما تكن

سيدي لازلت تتصف بالوالج • بين الخلاخل والدمالج • وتركض فوقها ركض الهمالج اخبرني كيف كانت الحال • وهل حططت بالقاع من خيرا لبقاع الرحال واحكم بمرود المراودة الاكتحال • وارتفع بالسقيا الاحمال • وصح الانتحال وخصخص الحق وذمب الخال • وقد طولعت بكل بشري وبشر • وزفت هند منك الي بشر • فمه من عشبة تمتعت من الربيع بغرش موشيه • وابتدلت منها اي اساد وحشيه • وقد اقبل ظبي الكناس من الدمامس • ومطوق الحمام من الحمام • وقد حسنت الوجه الجميل النظريه • واذبلت عن الغرع الاثيث الابرية • وصقلت الخدود فكانها الامرية • وسلط الدلك على الجلود • واعربت النوى بالشعر المولود وغاب الاعضا يزل عنها اللمس • ولانتا لها البنان الخمس • والسحنة يجول في صفحتها العضية ما النغيم • والمسواك يلبي من ثنية التنعيم • والقلب يري من الكفت الرقيم • وينظر الي نجوم الوشوم فيقول اني سقيم • وقد تفتح وردا لخفر • وحكم لزنجي الظغينة بالظفر • وانصف امير الحسن بالصدود المغتفر • ورش بماء الطيب • ثم اعلق بباله دخان العود الرطيب • واقبلت المناوة يهديها اليمن

وترفها

وترفها السعادة فهي تمشي على اشخيا • وقد داع طيب الريا • وراق حسن الحيا حتى اذا نزع الخف • وقبلت الاكف • وصخب المزمار • وتجاوب الدف • وذاع الاريج وارتفع الحرج • وجوز اللوي والمنعرج • ونزل على بشر بزيارة هند الزنج • اهتزت الارض وربت • وعوصيت الطباع البشرية فابت وهنالك القآئل

ومرت فقالت متى نلتقي • فمشل اشتياقا اليها الحبيث
وكاد يمزق ثوبا لسه • فقلت اليك يساق الحديث

فلما انسدل جنح الظلام • وانتصفت من غريم العشا الاخيرة فريضة السلام وخاطت خيوط المنام عيونا لانام • تاتي دنف الجلسة • ومشارقة الخلسة • ثم عض الهند • وقبلة الفم والخد • وارتسال اليد من النجد الى الوهد • وكانت الاماسل القليلة قبل المد • ثم الافاضة فيما يغبط ويرغب • ثم الاماطة لما يشوش ويشغب ثم اعمال المسير الى السرير

وصرنا الى الحشي ورق كلامنا • ورضت فذلت صعبة اي اذلال

هذا بعد منازعة للاطواق يسيره • يراها العيد من حسن السير • ثم شرع في حل النكه • ونزع السكه • وتهيئة الارض لعزاز عمل السكه • ثم كان السوحي والاستحجال • وحمي الوطيس والجال • وعلا الجز الحفيف • وتصافرت الحضور السيف وتشاطر الطبع العفيف • وتواتر النقيل • وكان الاخذ الوبيل • وامتاز الانوك من النبيل • ومنها جاير • وعلى الله قصد السبيل فيا لها من نعم متدارکه • ونفوس في سبيل التحة منها لكه • ونفس يقطع حزوق الحلق • وسبحان الذي يزيد في الحلق وعظمت الممانعه • وكثرت باليد المضانعه • وطال التراوغ والتراور وشكي التجاور • وهنالك تختلف الاحواله • وتعظم الاموال • وتخسر او تربح الاموال فمن عصي تنقلب ثعبانا مبينا ونونة نضير تنينا • ويطالع بهلة المعترك اهاليل والوسم الزايل • والاحال بينه وبين قرنه الحايل • فتتعدي فتكة السليك الى فتكة البراض • وتقلد مذنب الازرقة من الخوارج في الاعتراض • ثم شق الصف وقد خضب الكف بعد ان كاد ان يصيب البوسي بطعنته • ويبوء بمقت الله ولعنته طعنة ابن عبد الله طعنة ثائر لها فعذلوا لا الشعاع اضاها ومناك هذا القتال وسكن الخيال • ووقع المتوقع فاستراح البال • وتشوق الى مذهب التنويه من لم يكن للتوحيد بمبال • وكثر السوال عن المبال بما بال • وجعل الجريح يتود وقد نظر الى دمه يسيل الى قدمه

الى له عن دمي المسفوك معتذر • اقول جملته في سفكه نقبا
ومن سنان غادعنانا • وشجاع صار جبانا • كلما شابته شايبة ريبة ادخل يده في جيبه • فانجحرت الحية • ومات الغريزة الحيه • ومناك يزيغ البصر • وتحدك

المبتصر • وتسلم الاسر • ويغلب الحصر • ويجف اللعاب • ويظهر العاب • وتخفق الفواد
ويكبو الجواد • ويسيل العرق • ويشتد الكرب والارق • ويبتشاني محل الامن الفرق
ويدرك فرعون الغرق • ويتوي الجاج ويعظم الحرق فلا تزيد الحال الا شدة • ولا
نعرف تلك الحاجة المؤمنة الاودة •

اذا لم يكن عون من الله للفتى • فاكثر ما يجني عليه اجتهاده

فكم مغرٍ يطول اللبث • ونؤمن الجث • يؤمل الكن ليزيل المعن • ويستنصر
الخيال ويعمل باليد الاحتيال •

انك لا تشكو الى لمصمت • فاصبر على الثقيل او مت

ومعتذر عرض اصابه جرعة او صابه • ووجع طرقه جلب ارقه • وخطيب
ارتج عليه احيانا • فقال سيحدث بعد عسر يسرا • وبعد عي بيانا • اللهم انا
نعوذ بك من فضايح الفروج • اذا استغلقت اقفالها • ولم تتسم بالنجيع
اعقالها • ومن معرات الاقدار • والنكول عن الانكار • ومن الزلول عن البطون
والستر والجوارح الحسنة العذر • قبل ثقب الدرر • ولا تجعلنا من الذين
من البكر بالغداه • وتعلم منه كلال الاذان وهو محال • فضحت فيه رجال وفرسان
فيه اوجال • واعملت روية وارتجال • فمن قايل ارفعه طورا على اصبعي وراسه
مضطرب استغلة كالحنش المقتول يلقى على عود لكي يطرح في مزبله • او قايل
عدمت من ابري قوي حسه • يا حسنة الرء على نفسه
تراه قد مال على اصله • كحايط خر على اسه

وقايل

ايحسدني ابليس واني اصبحا • برجلي ورأسي دملا وزكاما
فليتهما كانا به وازيد • رخاوة اير لا يطيق قياما
اذا نهضت للنيك ازباب مشر • توسد اخذ خصيبته وناما

وقايل

اقول لايري وهو يرقب فتكه • به خبث من ايرو غالنك دا
اذا لم يكن للاير بخت تعذرت • عليه وجوه النيك من كل ناحيه

وقايل

تعقف بين الخصيتين كانه • رشا الى جب الركية ملتف
كمزخ ابن ذي يومين يرفع راسه • الى ابويه ثم يذركه الضعف

وقايل

تكرش ايري بعدما كان املسا • وكان غنيا من قواه فافلسا
وصار حوابي للمنى اذ مررن بي • مضي الوصل الامنية بتعلات

وقايل

وقايل

بنفسي من حيبته فاستخفني • ولم تحظر البحران يوما على بالي
وقايلتي ٢ او البخر بعدما • خططت بر رجلي وجردت سترباليي
وما اريحي من موسر فوق وكه • عرضت له شيا من الحشف البالي

نمومٌ لا تزال تشكي • وعلل الدهر تشكي • واحاديث تقص وتحكي • فان كنت
اعزك الله من النمط الاول • ولم تقل وتمل عند هم دارس من معول • فقد جنيت
الثمر • واستطبت الثمر • فاستدع الابواق من اقصى المدينه • واخرج على قومك في
ثياب الزينه • واستبشر بالوفود • وعرف المسمع عارفة الجود • وتبجح بصلابة
العود • واجاز الوعود • واجن رهبان النهود • من اغصان القدود • واقطف بنان
اللثم اقاح الثغور • وزد الخدود • وان كانت الاخرى فاخف الكمد • وارض الثمد
وانتظر الامد • واكذب التوسم • واشتغل التبسم • واشتكم النسوة • وافض فيهن
الرشوة • وتقلد المغالطة وارتكب • وجيء على قميصه بدم كذب • واستجد الرحمن
واستعن على امرك بالكتمان •

لا تظهرن لعاذل او عاذر • حاليك في الضراء والسراء

فلرحمة المنفجعين خزانة في القلب مثل سماتة الاعداء • وانتشق الارج وارتقب
الفرج • فكم عمام طبق • وما رميت اذ رميت ولكن الله رمى • واملك بعدها
عنان نفسك حتى تمكنك الفرصة • وترفع اليك القصة • ولا تسن الى عمل لا تفي
منه بتمام وخذ فن امام • ولله در الحارث بن هشام

الله يعلم ما تركت قتالهم • حتى رموا فرجي باشقر مزبد
وعلمت اني انا قاتلي دونهم • اقتل ولم يضر عدوي مشهد
فنفرت منهم والاجبة فيهم • طمعا لهم بعقاب يوم مفسد

واللبانات تلين وتنحح والمادب تدنو وتترح وتخزن ثم تسحح • وكم من سجاع
حام ويقظ نام • ودليل اخطا الطريق واضل الفريق • والله عز وجل يجعلها
خلة موصوله • وشملا اكافه بالخير مشموله • وبنية اركانها الركايب اليمن مامولة
حتى تكثر خدم سيدي وجواريه • واسرته وسراريه • وتصفوا عليه نعم باريه
ما طورد قنيص • واقتحم عيص • واذرك مرام عوص • واعطي زاهد وحرحريص
والسلام **تاليفه** شرح الميردة شرحا بديعا دل به على انفساح ذرعه وتفنن
ادراكه وغزارة حفظه • ولخص كثيرا من كتب ابن رشد • وعلق للسلطانا ايام نظن
في العقليات تقييدا مفيدا في المنطق • ولخص محصل الامام فخر الدين الرازي
واعبته اولا لمقته فقلت له اني عليك مطالبة فانك لخصت محصلي والف
كتابا في الحساب • وشرع في هذه الايام في شرح الرجز الصادر عني في اصول الفقه

بنبي لاغاية فوقه في الكمال • واما نفث وسلطانياته التجمعية فحلح بلاغة وروض
فنون ومعاد نابداع ينفرغ عنها يراعه الجري شبيهة البدآت بالخواتم في نداوة
الحروف وقرب المهند بجرية المداد • وتفوذ امرا القريحة واسترسال الطبع
واما نظمه فنهض لهذا المهند قدما في ميدان الشعر ونقد باعتبار اساليبه
فانتال عليه جن • وهان عليه صعبه فاتى منه بكل عزيزية • خاطب السلطان
ملك المغرب ليلة الميلاد الكريم عام اثنين وستين وسبعماية بقصيدة طويلة

اولها قوله

اشرقن في بجري وفي تعذيبي • واطلن موقف عبرتي وخشيبي
وابين يوم البين وقفة ساعة • لوداع مشغوف الفؤاد كئيب
لله عهد الظاعنين وغادروا • قلبي رهين صبابة وكئيب
غربت ركابهم ودمعي سافح • فشرقت بعدهم بماء غروب
يا ناقعا بالعنب غلة شوقهم • رحماك في عذلي وفي تاديبي
يستعذب الصب الملام وانني • ما آلملام لدي غير شريب
ما هاجني طرب ولا اعتاد الجوى • لولا تذكر منزل وحبيب
انفوا الى الاطلال كانت مطلعا • للبدر منهم او كناس ربيب
عبثت بها ايدي البلا وتردت • في عطفها للدهر اي خطوب
تبلي معاهدها وان عهودها • ليجدها وصفي وحسن نسيبي
واذا الديار تعرضت لمتيم • هزته ذكراها الى التشبيب
ابه على الصبر الجميل فانه • الوي بدين فؤادي المنهوب
لم انسها والدهر يبني صرفه • ويغض طرفي في حاشد ورقيب
والدار موتلفة محاسنها بما • لبست من الايام كل قشيب
يا سابقا الاضعان تعتسف القلى • وتواصل الاسباب بالتاويب
منها فتى عز رحل كل مذلل • نشوان من زين ومتر لعوب
تتجاذب النسمات فضل ردائه • في ملتقاها من صبي وجنوب
اذهام من ظبا الصبابة صحبه • نهلوا بمورد دمعه المنكوب
او تعترض مسرامهم سدف الدجى • صدعوا الدجى بغرامه المشبوب
في كل شعب منية من دونها • هجر الامانى او لقاء شعوب
هلا عطفت تصدو رهن الى التي • فيها لبانة اعين وقلوب
فتوم من اكناف يثرب مامنا • بكفيك ما تخشاه من تثريب
حيث النبوة انبها مجلوة • تتلو امن الاثار كل غريب
سر غريب لم تحجبه الترى • ما كان سر الله بالمحجوب

ومنها

ومنها بعد تعديد معجزاته

يا سيد الرسل الكرام مضراعة • تقضي مني نفسي وتذهب حوبي
عاقت ذنوبي عن جنابك والمني • فيها تعللني بكل كذوب
لاكالاولي صرفوا العزايم للتقي • فاستاثروا منها بخير نصيبي
لم يخلصوا لله حتى فرقوا • في الله بين مضاجع وجنوب
هب لي شفاعتك التي ارجوبها • صفحا جميلا عن قبيح ذنوبي
ان النجاة وان تيحت لامرء • فبفضل جاهك ليس بالتشبيب
اني دعوتك وانقطاباجابتي • يا خير مدعو وخير مجيب
قصرت في مدحي فانك طيبا • فيما لذكرك من ازاح الطيب
ماذا عسى يبغي المطيل وقد حوى • في مدحك القرعان كل مطيب
يا مل تبلغني الليالي مرزئة • تدني الي الفوز بالمرغوب
احوط خطيآتي باخلاصي بها • واحط اوزاري واصر ذنوبي
في فتية مكروا المني وتعودوا • انضا كل نجيبة وجنيب
يطوي صحايف ليلهم فوق الفلا • ما شيت من جنب ومن تقريب
ان رام الحادي بذكرك رددوا • انفاس مشتاق اليك طروب
او عزد الركب الخلي بطيبة • حنوا لمغناها حنين لنيب
ورثوا اعتساف البيد عن اباتهم • ارث الخلافة في بني يعقوب
الطاعنون الخيل وتبي عوابس • يعشي مثارا النقع كل سبيب
والوامقون المتربات هوانا • من كل خوار العنان لعوب
والمانعون الجار حتى عرضه • في منتدي الاعداء غير معيب
تخشي بوادرهم ويرجي حلمهم • والغوثيمة مرتجي ومهيب

ومنها

سايل به طابي العباب وقد سري • ترجي ترح الغرام ذات هبوب
تهديه شهب استة وغرآئم • يصد عن ليل الحادث المرهوب
حتى اذا جلت ظلم الضلال بسعيه • وسطا الهدي بفريقها المغلوب
يا ابن الاولي شادوا الخلافة بالتقي • واستاثروك بتاجها المعصوب
جمعوا بحفظ الدين اي مناقب • كرموا لها في مشهد ومغيب
لله مجدك طارفا او تالدا • فلقد شهدت امنه كل عجيب
كم رهبة اوزعبة بك والعلي • تقتاد بالترغيب والترهيب
لازلت مسرورا باشرف دولة • يبدو الهدي من افقها المرقوب
تحي المعالي غاديا او رايحا • وجديد سعدك ضامن المطلوب

وقال من قصيدة خاطبه بها عند وصوله لمدينة ملك السودان الية وفيها الزرافه

قدحت يد الاشواق من زندي • وهمت بقلبي زفرة الوجد
ونبذت سلواني على نقة • بالقرب فاستبدلت بالبعد
ولرب وصل كنت آمله • فاعتضت منه مؤلم الصد
لاعهد عند الصبر اطلبه • ان الغرام اضاع من عهدي
يلحى العذول فما اعنفه • واقول ضل فما بتغي رشدي
واعارض النفحات اسأل بها • برد الجوى فتزيد في الوقد
تهدي الغرام الي مساكنها • لتعللي بضعيف ما تهدي
ياسايق الوجنا مغتنما • بطي الفلاة لطية الوجد
ارح الركاب ففي الصبا بنا • يغني عن المستنة الجرد
وسل الربوع برامة خبرا • عن ساكني نجد وعن نجد
مالي تلام على الهوى خلقي • ونمي التي تابى سوى الحمد
لابيت الا الرشد مذ وضحت • بالمستنين معالم الرشد
نعم الخليفة في بني وتقي • وبنا عز شامخ الطود
نحل السراة الغر شانهم • كسب العلى بمواسم الوجد

ومنها

لله ميني اذ اتاوا وبني • ذكراه وهو بنا بق فرد
شهم يغل بوا ترا قصبا • وجموع اقيال اولي بيد
ادريت زند العزم في طلبي • وقضيت حق الجد من قصدي
وورثت عن ظما منا ملة • فروبت من عز ومن رفدي
مي جنة الماوى لمن كلفت • امالة بمطالب الجد
لولم اعل بورد كوثرها • ماقلت مذي جنة الخلد
من مبلغ قومي ودوهم • قذف النوى وتنوفة البعد
اني نفعت على رجايهم • وملكت عز جميعهم وخذي

ومنها

ورقيمة الاعطاف حالية • موشية بوشائج البرد
وحشية الانساب انست • في موحش البيداب الغوط
نتموا بجيد بالغ صعدا • شرف الصروح بغير ماجهد
طالت رؤس الشامخات به • ولربما قصرت عن الوتد
قطعت اليك تنايفا وصلت • اسادها بالنص والوخد
تحدي على استصعابها ولا • وتبيت طوع القز والقد

بسعودك

بسعودك اللاي ضمن لنا • طول الحياة بعيشة رغد
جانك في وفد الاحابش لا • يرجون غيرك مكرما الوفد
واتوك ايضا تقلبهم • ايدي السري بالغور والنجد
كالطيف يسترى مضاجعه • او كالحسام يسل من غمد
يثنون بالحبشي الذي ستت • من غير انكار ولا جحد
ويرون لحظك من وفادتهم • فخرا على الانراك والهند
يامستعينا جل في شرف • عن رتبة المنصور والمهدي
جازاك ربك عن خليقته • خير الجزا فنعم ما تندي
وتبيت للدنيا وساكنها • في عزة ابدا وفي سعد

وقال يخاطب عمر بن عبيد الله بن مدبر ملك المغرب

ياسيد الفضلا دعوة مشفق • ناديك لشكوى البث خير سميع
مالي وللاقصا بعد تغلبة • بالقرب كنت لها اجل شفيع
وارى الليالي رنقت لي صفا • منها فاصبح في الاجاج شروعي
ولقد خلصت اليك بالقرب الذي • ليس الزمان لشملها بصدوع
وتوثقت منك بوعد صادق • اني المصون وانت غير مضيع
وسما بنفسي للخليفة طاعة • دون الانام مؤمل لم يقرع
حتى انحاني الكاشحون بسيهم • فصددتهم عني وكنت منيعي
رعمت انوفهم بنجح وسايلي • وتقطعت انفاسهم بصنيعي
وبنوا بما نقموا على خلابتي • حسدا فراموني بكل شنيعي
لاتطمعنهم بذل في البتي • قدصنتها عنهم بفضل قنوعي
اني اضام وفي يدي العلم الذي • ماكان نطمعه لهم بمطيع
ولي الخصايص ليس تاتي رتبة • حسبي بعلي ذاك من تفريع
قسما بمجدك ومفوجر اليه • اعتدها لعوادي المصدوع
اني لمصطحب الهموم بمضجعي • فتحول ما بيني وبين هجوعي
عطفا الي بوجدتي عن معشر • نفثا لاباصدورهم في روعي
اغدوا باذا باكرتهم متجلدا • واروح اعثر في فضول دموعي
حيران اوجس عبد نفسي خيفة • فتسترني الاوهام كل مروعي
اطول على الزفرات قلبا اده • حمل الهموم تحول بين ضلوعي
ولقد اقول لصرف دهري اينما • نحوادث جات على تتويع
مهلا عليك فليس خطبك نصابر • فلقد لبست له اجن دروع
اني ظفرت ببضعة من اوحد • يذ الجميع بفضله المجموع

وقال يخاطب بعض الوزراء في حال وحشه

هنيا بصوم لاعداه قبول • وبشري بعيد انت فيه منيل
وهنيتها من عزة وسعادة • تتابع اعوام بها وفصول
سقى الله دهرا انت انسان عينه • ولا مس ريحانا في حماك محول
فعصرك ما بين الليالي مواسم • لها غرر وضاحة وحجول
وجانبك المأمول للجود مرتع • يحوم عليه عالم وجهول
عساك وان ظن الزمان منولي • فرسم الامالي من سواك يحل
اجرني وليس الدهر لي بمسالم • اذا لم يكن لي في ذراك مقيل
ووالله ني الحتني بما انا آمل • فتلك يولي راجيا وينيل
ووالله ما زمت الترحل عن قلى • ولا سخطة للعيش وهو جزيل
ولا رغبة في هذه الدار انها • لظل على هذا الانام ظليل
ولكن نأى الشعب عني جبايت • هن خطب للفراق طويل
يهيج بهن الوجد اني نازح • وان فؤادي حيث هن حلول
عزيز علينا هن الذي قد لقيته • وان اغترابي في البلاد يطول
توارت بابنا البقاع كانني • تخطفت او غالت ركابي غول
ذكرتك يا معنى الاجبة والهوى • فطارت بقلبي لفتة وعويل
وحييت عن شوق ربابك كلما • يمثل لي نوي فهبا وطلول
الخبانا والعهد بيني وبينكم • كريم وما عهد الكريم يحول
اذا انا لم ترض الحمول مدامعي • فلا قربتني للتفارق حمول
الي مقامي حيث لم ترد العلى • مرادي ولم يغبط القياد ذلول
اجاذب فضل اللهو يوما وليلة • وساعة صباح بينها واصيل
ويذهب فيما بين يأس ومطمع • زمان بنيل المعلوات بخيل
تعللني منه امان خوادع • ويوبسني ليان منه مطول
اما الليالي لا ترد خطوبها • فني كبدي من وقعهن فلول
بروعني من صرفها كل حادث • فكاد له صم الجبال تزول
اداري على رغم العدى لاكرة • بصائغ وايش خوفها وعدول
واغدو ابا شجاني عليلا كانما • تجود بنفسي رفقة وغليل
واني وان اصبحت في دار غربة • تحيل الليالي سلوتي وتزيل
لاعلم ان الخير والشر بنتهي • مداه وان الله سوف يدل
واني عزيز بابن ماساي نكبة • وان هان انصار وبان خليل

وقال يمدح

هل

هل غير بابك للغريب مؤمل • او عن جنابك للامالي معدل
اي همة بعثت اليك على النوى • عزما كما شحذ الحسام الصيقل
منتوا الدنيا ومنتجع المنى • والغيث حيث العارض المتهلل
حيث القصور الزاهرات منيفة • تغني نهارا بالنجوم وتحفل
حيث الخيام البيض ترفع للعلى • والمكرمات طرافها والمتلد
حيث الحي للعرفون يحمد ظله • ظل افانة الريحان الذبل
حيث الكرام ينوب عن نار القرى • عرف الكبار بحيثهم والمندل
حيث الجياد الملهمات نوالوغا • مما اطالوا في المغار وأغلوا
حيث الوجوه الزهر تقنعها الحيا • والبشر فوق جبينها يتهلل
حيث الملوك الصيد والنزلاء • عن الجوار لديهم والمنزل

وانشد السلطان ابا عبد الله بن الحجاج لاول قدومه ليلة الميلاد الكريم عام ٤٦٤ هذه القصيدة

حيا المعاهد كانت قبل تحييني • بواكف الدمع يرويها ويظميني
ان الاولى نزحت داري ودارهم • تحملوا القلب في اثارهم دوني
وقفت نشدة صبر اضاع بعدهم • فيهم واشال رهما لا يبارحني
امثل الربع من شوق والتهمه • وكيف والفكر يبديه ويعيدني
ويذهب الوجد مني كل لوعة • ما زال يحفني عليها غير مأمون
سقت جفوني معاني الربع بعدهم • فالدمع وقف على اطلاله الجون
قد كان للقلب عن داعي الهوى شغل • لو ان قلبي الى السلوان يدعوني
احبابنا هل لعهد الوصل مدكر • منكم وهل سنة منكم تحييني
مالي وللطيف لا يعتاد زائرة • وللنسيم عليلا لا يبدا ويبني
يا اهل نجد وما نجد وساكنها • حسنا سوى جنة الفردوس والعين
اعندكم اني ما مر ذكركم • الا انثنت كالراح تشفيني
اصبوا الى البرق من نحو ارضكم • شوقا ولولاكم ما كان يصبيني
يا نار حاولي الميني تدنيه من خلدي • حتى لاحسبه قربا يباعدني
اسلي هواكم فوادي عن سواكم وما • سواك يوما بحالي عنك يسليني
ترى الليالي انسك اذكاريا • من لم يكن ذكر الايام تنسيني

ومنها

ابعد مر الثلاثين التي ذهبت • اولى الشباب باحساني وتحيني
اضعت فيها نفيسا ما وردت • الا سراب غرور لا يرويني
واحسرتي من امان كلها خدع • ترديش عني ومرا لا يبريني

ومنها في وصف المشور المبني لهذا العهد

يا مصنعا شيدت منه السعود حمى • لا يطرق الدهر مغناه بتوهين
صرح يحار لديه الطرف مفتتنا • فيما يرى وقلك من شكل وتكوين
بعد الايوان كسرى كان مشورك • الثاني لا عظم من تلك الاوابين
ودع دمشق ومغناها فقصرك ذا • اشهى الى القلب من ابواب جيرون

ومنها في التعريض بالوزير الذي كان انصرافه بسببه

عن مبلغ عني الصحب الالى حملوا • ودي وضاع جماهم اذ اضاعوني
اني اويت من العليا الى حرم • كادت معاليه بالبشر تحييني
وانني ظاعن لم الق بعدهم • ممرا اشاكي ولا خصما يشاكيني
لا كالتي احقرت عهدي ليالي اذ • اقلب الطرف بين الخوف والهون
سقيا ورعيا لايامي التي ظعنت • بلاي منها بخط غير مغبون
ارتاد منها مليا لا يماطلني • وعدا وارجو اكرم مما لا يعنيني

ومنها

وهاك منها قوافي طيها حكم • مثل الازاهر في طي الرياحين
يلوح ان جليت درا وان تليت • تثني عليك بانفاس البساتين
عاينت منها بجهدي كل شاردة • لولا سعودك ما كانت تواتيني
يمانع الفكر عنها ما تقسمه • من كل حزن بطي الصدر مكنون
لكن بسعدك دلت لي شواردها • فرضت منها بتخيير وتزيين
بقيت دهرك في ابن وفي دعة • ودام ملكك في نصر وتمكين

وهو الان بحالة الموصوفة من الوجامة والخطوة قد استعمل في السفارة الى ملك قشتالة فراقه وعرف حقه مولده بتونس بلده في شهر رمضان عام اثنين وثلاثين وسبعمائة انتهى كلام لسان الدين في حق ابن خلدون قلت هذا كلام لسان الدين في حق المذكور في مبادي امره وواسطه فكيف لو رأيت نحه الكبير الذي نقلنا منه في مواضع وسماه ديوان العبر وكتاب المبتدا والخبر في تاريخ العرب والعجم والبربر ومن عاصرهم من ذوي السلطان الاكبر رأيته بفاس وعليه خطه في ثمان مجلدات كبار جدا وقد عرف في اخر بنفسه واطال وذكر انه لما كان بالاندلس وخطي عند السلطان ابي عبد الله نسم من وزن ابن الخطيب راجحة الانقباض فتوفر الرجال ولم يرض من الاقامة بحال ولعبت بكرته صوالجة الاقدار حتى حل بالقاهرة المغربية واتخذها خير دار وتولى بها قضاء القضاة وكملت له امور رحمه الله وكان اعني الولي ابن خلدون كثير الثناء على لسان الدين ابن الخطيب رحمه الله تعالى ولقد رأيت بخط العالم الشهير الشيخ ابراهيم الباعوني الشافعي فيما يتعلق الشافعي فيما يتعلق بابن خلدون ما نصه محل الحاجة منه

تقلبت

تقلبت منه الاحوال قدم الى الديار المصرية وولي بها قضاء قضاة المالكية في الدولة الظاهرية وصحبته رحمه الله في سنة ٧٨٣ عند قدومه الى الشام صحبة الملك الناصر فرج بن الملك الظاهر برقوق في فتنة تمرلنك عليه من الله ما يستحقه واكرمه تمرلنك غاية الاكرام واعاده الى الديار المصرية وكنت اكثر الاجتماع به بالقاهرة المحروسة للمودة الحاصلة بيني وبينه وكان يكثر من ذكر لسان الدين بن الخطيب ويورد من نظمه ونثره ما يستغرب الاسماع ويبعقد على استحسانه الاجماع وتتعاصر عن ادراكه الاطماع فرحمة الله عليهما وازكى التحيات تهدي اليهما ولقد كان ابن خلدون هذا من عجايب الزمان وله من النظم والنثر ما يزهر بعقود الجمان مع الهمة العلية والتبحر في العلوم النقلية والعقلية وكانت وفاته بالقاهرة المعزية سنة ٨٠٨ سقى الله عهده ووطأ في الفردوس مهده قلت ولكنت الفقير الى الله تعالى ابراهيم بن احمد الباعوني الشافعي غفر الله زلله واصلح خلله انتهى ومن نثر لسان الدين ما ذكره في الاحاطة في ترجمة يحيى بن ابراهيم بن يحيى البرغواطي من بني الزمان ولنذكر الترجمة بجملتها لاشتمالها على ما ذكر وغيره في حق المذكور بعد قوله انه من بني الزمان ما صورته عرف عنهم وانقطع الى لقا الصالحين وصحبة النقراء المتجردين كان يسيح ويخف في طلاقة اللسان حافظا لكل غريبة من غرايب الصوفية يتكلم في مشكلاتهم حفظا منازل السايرين للهروي وتنابيه ابن الفارض مليح الملبس مترفع عن الكرية حسن الحديث صاحب شهرة ومع ذلك فمغموض منه محمول عليه لما جبل عليه من رفض الاصطلاح واطراح التعاقل يولع بالنقد والمخالفة في كل ما يطرق سمعه من شحاذ لك بالجد الملزم دائما اقتضى مذاهب التحة كثير الغلتات نالته بسبب هذه البلية محن ووسم بالرهن في دينه مع صحة العقد وتوالى عامر الرباط المنسوب الى اللجام على رسم الشياخة عديم التابع متجور المناقيد الكثير الاجزام منها في نسبة الذنب الى الذاكر جزا بنيل غرضه للحاظه ومنها فيما اشكل من كتاب ابي محمد بن السيخ وصنف كتابا كبير الحجم في الاعتقاد جلب فيه كثيرا من الحكايات رأيت عليه بخط شيخنا ابي عبد الله المقري ما يدل على استحسانه ورسم البرسام الذي يجري على لسانه بين الجد والتحة والجهالة والمجانة قول بعض خدام باب السلطان وقد ضوبق في شيء اضحك منقولا من خطه بعد ذكر كثير منه للاغراب ما نصه الله نور السموات من غير نار ولا غيرها والسلطان ظل له وسراجه في الارض ولكل منهما فراش مما يليق به وبينهما فت عليه وهو تعالى يحرق فراشه بداته مغرقهم بزيته ونواله فقراش الله ينقسم الى خافقين ومسبحين ومستغفرين وامنا وشا حصير وفراش السلطان ينقسمون الى اقسام لا يشذ احد منهم عنها وزغة بزوزغة وكلب بن كلب وكلب مطلقا وعار بن عار وملعون بن ملعون وقط ملحق فاما الوزغة وهو المغرق في زيت نواله المشغول بذلك عما يليق بصاحب النعمة من النصح وبذل الجهد والكلب ابن الكلب هو الكيس المخزن في نهاقته من احراق واغراق يغطي بعض الحق ويأخذ بعضه

وَاَمَّا الكلب مطلقا فهو المواجهة وهو المشرد لسفلها عن الباب المعظم القليل النعمة
وَاَمَّا العار بن العار بحسب نفسه وانما وذلك لقرب المناسبة فهو موضوع لبغض
الرياسة كما ان الكلب بن الكلب لبغض الكياسة **وَاَمَّا** الملعون بن الملعون فهو الغائط
المعاند المشارك لربه المنعم عليه في كبريائه وسلطانه **وَاَمَّا** الفظ فهو الغفير مثل
المستغني عنه لكونه لا يختص به رتبة فنارة في حجر الملك وتارة في التنادس وتارة
في اعلى الرتب وتارة محتقن وتارة مسيء يغفر سيئاته الكثيرة بافي يحسنة اذ هو من
الطوافين متطير بقتله واعانته تياه في بعض الاحايين بمزة يجدها من حرمة اسماها
له الشارع وكل ذلك لا يخفى **وَاَمَّا** الغراش المحق فهو عند الدود تارة يكون ظاهرا
وحصته مسح المصباح وتصفية زيته واصلاح فتيله وستر دهانه ومشابهة ماكان
من المطلوب منه ووجود هذا شديد الملازمة ظاهرا **وَاَمَّا** المحق الباطن فهو المشار
اليه في دولته بالصلاح والزهد والورع فيعظمه الخلق ويترك لهم به سبيله فيكون
وسيلة بينهم وبين ربهم وخليفته الذي هو مصابحهم فاذا اراد الله اهلاك
المروة واطفا مصباحها تولى ذلك اهل البطالة والجهالة فكان الامر كما رايتم والكل
فراش متهافت وكل يعمل على شاكلته **قال الوزير** لسان الدين وطلب مني
الكتب عليه بمثل ذلك فكتبت ببعض اوراقه اثارة لضجره واستدعاء لفكاهته
انزعاجه ما نصه وقفت من الكتاب المنسوب لصاحبنا ابي زكريا البرعواطي على برسام
محموم • والخلاط مدموم • والنساب في زج بي روم • وكان حقه ان يتهيب طريقا يسلكها
ويتجنب عقيلة لم يملكها اذا المذكور لم يتلق شيأ من علم الاصول • ولا نظر من الاعراب
في فصل من الفصول • انما هي فجة وخلاف • وتهاون بالمعارف واستخفاف • غير انه
يحفظ في طريق القوم كل نادرة وفيه رجولة ظاهرة • وعنده طلاقة لسان • وكفاية
فلانتابي لانسان • فالي الله نضرع ان يعترقنا مقادير الاشيا • ويجعلنا بمعزل عن
الاعنيا • وقد كنت مرتجلا مستدلا نظرة • واجتزا بقليل من كثرة

كل جار لغاية مرجوه • فهو عندي لم يعد حد الفتوة
وارك اقتحمت ليلا بهيما • موجا منك ناقة في كوه
لا ابتاعا ولا اختراعا ابتنا • اذ نظرنا عروسك المجلوه
كلما قلته فقد قاله الناس • مقالا لا ياته متلوه
لم ترد غير ان اخت حيي • الاعراب في كل لقطة مقروه
سنا الله فكرة تلزم العقل • الى حشمة تحوط المروه
وعزيز علي ان كنت يحيى • ثم لم تاخذ الكتاب بقوه

انتهى ومن بديع نثر لسان الدين رحمه الله ما كتبه لسلطان تلمسان اثر قصيدة سنية
حازت قصب السبق ولنثبت الكل هنا فنقول قال الامام الحافظ ابو عبد الله التنسي

نزيل

لم ٤

نزيل تلمسان رحمه الله عند ما اجري ذكر امير المسلمين السلطان ابو حمو موسى بن يوسف
ابن عبد الرحمن بن يغمراسن بن زيان رحمه الله **ما صورته** وكان الفقيه ذو الوزارتين
ابو عبد الله بن الخطيب كثيرا ما يوجه اليه بالامداح **ومن احسن** ما وجه له قصيدة
سنية فايقة وذلك عند ما احسن بتغير سلطانه عليه فجعلها مقدمة بين يدي
نجواه لتمهد له مثواه وتحصل له المستقر اذا حاة الامر الى المعرفة لم تساعد الايام كما هو
شانها في اكثر الاعلام **وهي هذه**

اطلعن في سدفا لغروع شموسا • ضحك الظلام لها وكان عبوسا
وعطفن قضبا للقدود نواعما • بوبن ازواح المغيم عروسا
وعدلن عن جمر السلام محافة • الواشي فجين بلفظه مهموسا
وسفرن من دهش الوداع وقومهن • الى الترحل قد اناخوا العيسا
وخلسن من خلل الحجال اشارة • فتركن كل حجالها محلوسا
لم انسها من وحشة والحي قد • زجر الحمول واثر التقليسا
لا الملتقى من بعدها كنت ولا • عوج الركايب تستام التحييسا
فوقفت وقفة هائم برحاوه • وقفت عليه وحبست تحبيسا
ودعوت عيني غابا وعيونها • يعصي النوى قد بحست تحميسا
نافست يا عيني درر دموعهم • فعوضت درا الدموع نفيسا
ما الحما بعد الاحبة موحشا • ولكم تراي املا مانوسا
ولسربه خود الخميلة نافرا • عمن يحترمه وكان انيسا
ولظله المورود عمن قلبه • لا يقتضي ورد او لا تعريسا
حييته فاجابني رجع الصدى • لا فرق بينهما اذا ما قيسا
ما ان يزيد على الاعادة صوته • حرفا فيشفي بالمزيد غليسا
بغض العين وقلص الظل الذي • ظللنا عكوفا عنده وجلوسا
نتواعد الرجعي ونغتنم اللقا • وندير من شكوي الغرام كوسا
فاذا سالت فلا تسائل مخبرا • واذا سمعت فلا تحس حسيسا
عهدي به والدمع يخفق بالمني • وقد اقتضت نعماه ان لا بوسا
والعيش غض الريح والدنيا قد اجـ • ـتليت بمغناه علي عروسا
اتري يعيد الدمع عهدا للصبا • تدرست معاني لا سترهن دروسا
واطان اوطار تفوض افقها • عن روق البشر البهي عبوسا
هيهات لا تعني لعل ولا عسى • في مثلها الا لاية عيسي
والدمع في دمث الغضا مدرش • فاذا قضى نيسانه التدريسا
نعتز في حمل الورى انحاشه • لا سيما في باب نعم وبيسا

وسجية الانسان ليس بناصل • من صبغها حتى يرى مرموسا
يفتر منها ساعدت الما لسة • فاذا عراه الخطب كان يؤوسا
فلوان نفسا امكنت من رشدها • يوما وقدمها الهدى تقديسا
لم تستقر رسوخها النعسى ولا • ملعت اذا كثرت اليها البوسا
قل للزمان اليك من متذمم • بضمان عز لم يكن ليخيسا
فاذا استحر جلاده فانا الذي • استغنيت من سرد اليقين لبوسا
واذا طغى فرعونه فانا الذي • من صبره واذا اعدت بموسى
انا ذا ابو مثواي من يحيى الحيى • ليثا ويثلم بالزبير الخنيسا
يحيى ابي حمو حططت ركابي • لما اختبرت الليث والعريسا
اسد الهياج اذا لحاظ قد ماسطا • فتخلف الاسد الهزبر فريسا
بدر الهوى يابى الضلال ضياؤه • ابدا فيجلو الظلمة الحندسيا
جبل الوقار سناء اشرف واعتلى • وسما فطاطات الجبال رؤوسا
غيث النوال اذا الغمام حلوبه • منك بايدي الحالبين بؤوسا
تلقاه يوم الانس روضا ناعما • وتراه باسا في الهياج بئيسا
كم عمرة جلي وكم خطب كفى • ان اوطأ الجرد العناق وطيسا
كم حكمة ابدي وكم قصد هدى • للسا لكين بان منه دريسا
اغلى بني رتبان والقدالذي • ليس الكمال فزين الملبوسا
جمع المدى والباس والشيم العلى • والسؤدد المتواتر القدموسا
والحلم ليس ببائن الخلق الرضي • والعلم ليس يعارض الناموسا
والسؤدد يغني حكمة عن نضبة • تستخبر التربيع والتسديسا
كم راض صعبا لا يراض معاصيا • كم خاض حربا لا يخاض ضروسا
بلغ التي لا فوقها متمهلا • وعلا السهى واستشفل البرجيسا
يا خير من خفقت عليه سحابة • للنضر تمطره لحسن بحبيسا
واجل من حملته صهوة سابح • ان كر ضعضع كر الكردوسا
قسما بمن رفع السما بغير ما • عمد ورفع فوقها اذريسا
ودحى البسيطة فوق لج مزبد • ما ان يزال على القرار حبيسا
حتى يهيب بالملة الوغد الذي • حشر الرتيس اليه والمرؤسا
ما انت الا ذخر دنت في العصور الحرز ممتاحا محروسا
لوساومته الارض فيك بما حوت • لراك منتاما بها متجوسا
كلف البرور بها اليه صادق • ويمين من عقد اليمين غموسا
من قاس ذاتك بالذوات فانه • جهل الوزان واخطا التقديسا

لاتستوي لاعيان فضل مزية • وطبيعة فطر الاله وسوسا
فعناية التخصيص سر غامض • من قبل ذرء الخلق خص نفوسا
من انكر الفضل الذي اوتيته • مجدا لعيان وانكر المحسوسا
من ذا ان بالاخلاص فيك فعقده • لا يقبل التمويه والتلبيسا
والمنتمي العلوي عيصك لم تكن • لترى دخيلا في بنيه دسيسا
بيت البتول ومنبت الشرف الذي • تحمي الملايك روضة المغروسا
اما سياستك التي اخكمتها • فرميت بالتقصير اسطاليسا
فلوان كسرى الفرس ابصر بعضها • ما كان يطمع ان يعد سؤسا
لونار عدلك في السنين لما انثنت • نحسا ولم يك بعضهن كبيسا
ولو الجواري الخنس انتبذت الى • اقدام عزمك ما حنس خنوسا
قدت الصعاب فكل صعب شامخ • لك بالقياد وكان قبل شموسا
تلقى الليوث وللقتال غمامة • قدح الصفيح ومنضها المغبوسا
وكانها تحت الدروع اذا اقتم • ينظرن من خلل المغافر سوسا
ما الابن مامة في القديم وحاتم • ضربا لزمان يجود منه نافوسا
من جاء منهم مثل جودك كلما • حسبوا المكارم كسوة او كيسا
انت الذي افنيت السنين والملة • اذ اوسعت سبل الخلاص طموسا
انت الذي امذدت غرابة ما • لصدقات تلبس كرة ابليسا
واعنت اندلس بكل سبيكة • موسومة لا تعرف المتلبسا
وسحبتها بالبر في سبل الرضى • والبر قارب قاعها القاموسا
ان لم تحرزها الخميس فطالما • جهزت فيها للنوال خميسا
وملات ايديها وقد كادت على • حكم القضاء شافة التقليسا
صدقت للامال صنعة جابر • وكفيتها التشنيع والتسميسا
والحل والتقطير والتصعيد والـ • ـتحمير والتصويل والتكليسا
فسبكت من ازمانها ما لا ومن • اوراقها وزقا وكرطرسا
بهتوا فلما استخبروا لم ينكروا • وزنا ولا لونا ولا ملموسا
تدبير من قلب السطور سبائكا • منها ومن طبع الحروف فلوسا
نحوت نحو الفضل تقصد منه با • لمسموع ما الفيت منه مقيسا
وحبرت بعد الكسر قومك جاحدا • تغني القدم وتطلق المحبوسا
ونشرت راية عزهم من بعدما • ذل الزمان فسامها تنكيسا
احكمت حيلة برهم بلطافة • قد احرزت في الطب جالينوسا
وقللت من حد الزمان وانه • اوحى وامضى من غرار الموسا

وشحذت حدا كان قبل مسلما • ونعت جدا كان قبل تعينا
لم ترج الا الله جل جلاله • في شدة تكفي وخرج يوسا
قدمت صبحا فاستضات بنوء • ووجدت عندا لشدة التنفيسا
ما انت الا فالج متيقن • بالنجح تقرم ممرعا ويبينسا
ومتاح جل الاريكة صهوة • عربية والمتكا القربوسا
والعزم يفترع النجوم بناوه • مهجي اقام على التقا تاسينسا
ومقام صبرك وانكالك مذكر • بحديثه المشلي اوطا ووسا
ومن ارتضاه الله وفق سعيه • فراى العظيم من الحظوظ حريا
ما ازدوجت بالتخيض الاجدة • ونضوت من خلع الزمان شموسا
ثم انجلت قسماتها عن مشرق • للمستغيثين بحاذر تنفيسا
خذها اليك على النوى سيبية • ترضي الطباق تتذكر التجنيسا
انطولت بالدر من حول الطلى • يوما تشكت حظها الموكوسا
لولا لمى اضعت لحظة خاطب • ولعنست في بيتها تعنيسا
قصدت سليمان الزمان وقارت • في الحظ بحسب نفسها بلقيسا
لي فيك ود لم اكن من بعدما • اعطيت صفقة عهده لاخيسا
كم لي بصحة عقدة من شاهد • لا يحذر التجريح والتدليسا
يقفو الشهادة باليمين وانه • لمن من ان يعد فسيسا
لا يستقر قرار افكاري الي • ان استقر لدي علاك جليسا
واري بجاهك مستقيم المستر لك • قصد الذي اعملته مخموسا
هي دين اياي فان سمحت به • لم يبق من شيء عليه يؤوسا
لازال صنع الله محنوا اليك • مثواك يهدي البشر والتانيسا
متتابعا كتتابع الايام لا • تذر التعاقب جمعة وخميسا
فلو انصفتك ايالة الملك الذي • رضت الزمان لها وكان شريسا
قرنت بذكرك والدعا لك الذي • تحتاز التسبيح والتقديسا
القلب انت لها رئيس حياتها • لم تعتبر خمحي صلحت رئيسا

ثم قال الحافظ التنسي رحمه الله بعد سرد من هذه القصيدة ما معناه ان لسان الدين بن الخطيب حذا في هذه القصيدة المسينية حذو ابي تمام في قصيدته التي اولها

اقسيته رغبهم ال الدريسا • تقري ضيوفك لوغة ورسيسا

واختلس كثيرا من الفاظها ومعانيها ووصل لسان الدين بهذه القصيدة بديع نصته من هذه القصيدة ابقى الله ايام المثابة المولوية الموسوية ممتعة بالشمل المجموع والثنا المسموع والملك المنصور الجموع نعمة من يأخ بسترمواه ويخلس

بعث

بعث تحيته الي مثيرا ترحيبه • ونبي بالنسبة الي ما يعتقد من ذلك الكمال الشاذ عن الامثال
عنوان من كتاب وذواق من وقار ذات اقتناب • والامن يقوم بحق ما يشر وطيفها ذراعة
ولا مكابرة بعد الاعتراف والبحر لا ينقد بالاعتراف • لاسيما وذا نكم اليوم والله
يبقيها • ومن المكان يقيها • وفي معارج القرب من حضرة القدس يرقيها • يا قوتة
اختارها واعتبرها • ثم بلاها بالتمحيص في سبيل التخصيص واختبرها • وسبيكة
خلصها وسبرها • فخلصتها السجيرة من الشوب وابرزتها من لباب الذوب • وضربت
عن هذ الامان • وستر بصدق دعواه البهرمان • ليفاضل بين الجهام والصيب وميز
الله الخبيث من الطيب • فاراكم الاجدوي للعديد ولا للعدوه • وعرفكم بنفسه في
حال الشدة • ثم فسح لكم بعد ذلك في المدة • لتغرفوه اذا دالرخا • وهبت بعد
تلك الزعازع الريح الرخا • وملاكم من النجارب • واوزدكم من اللطافه اعذب المشارب
وتتلكم بين امرار الزمان واحلايه • ولم يشلكم الاحقيرا عندا وليايه • واعادكم
العاد المطهر • والبسكم من ثواب اختصاصه المعلم المشهر فانتم اليوم بغير العنايه
بالافصاح والكنايه • قد وقفا لدهر بين يديكم موقف الاعتراف بالجنايه فان كان
للملك اليوم علم يدرس • وقوانين في قوة الحفظ تعرس • وبضاعة برصد التجارب
تحرس فانتم مالك دار بجرته المحسوبه • واصمي سعويه المنسوبه • الي ما حزتم
من اشتات الكمال المربية على الامثال • فالبيت علوي المنتسب • والملك بين الموروث
والمكتسب • والجود يعترف به الوجود • والذي يشهد به الركوع والسجود • والناس
ترفه الهمايم والنجود • والخلق يحسده الروض المجود • والشعر يغترف من عذب
نميره • ويصدق من قال بدي بامير • وختم بامير • وان مملوككم حوم من يابكم على القذ
البرود • فعاقه الدهر عن الورود • واستقبل افقه لتحقق الرصد • ولكنه اخطا
القصد • ومن اخطا الغرض اعاد • ورجا من الزمان الاسعاد • فربما جنى نضيب
او كان مع الخواطي سهم مصيب • وكان يؤمل صحبة وكاب الحجاز • فانتقلت الحقيقة
منه الى المجاز • وقطعت القواطع التي لم ينلها الحساب • ومنعت الموانع التي
خلص منها الى الفتنة الانتشاب • ومن طلب لايام ان تجري على اقتراحه • وجب
العمل على اطراحه • فانما هي البحر الزاخر • الذي لا يدرك مقعد الاخر • والرياح
متعاينة • والسفينة الحايرة • فنارة يتعذر من المراسي الصرف • وتارة تقطع
المسافة البعيدة قبل ان يرتد الطرف • هذا ان سالمها عطبها • واعفى من
الوفود خطبها • ولقد علم الله جل جلاله ان لقاء ذلك المقام الكريم عند المملوك تمام
المطلوب • ممن يحز كسر القلوب • فانه ممن انعقد على كماله الاجماع • وصح في علوه الي
معاليه السماع • وارتفعت في وجود مثاله الاطماع • اخلاقا هذبها الكرم الوضاح
وسجية كلفه بها الكمال الوضاح • وحرصا على الذكر الجميل ما يتنافس فيه الامن سمت

همته وكرمت ذمته والفت الخلد رحمه اذ الوجود سراب وما فوق التراب بتراب ولا يبقى الا عمل براق او ذكر بالجميل نيطر في الاوراق حضيما قلت من قصيدة كتبتها على ظهر موضوع اشاريه كانت له طاعه فوقعت بمقترحه اشتطاعه

يمضي الزمان فكل فان ذاهب ... الا الجميل الذكر فهو الباقي
لم يبق من ايوان كسري بعدذا ... لك الخلد الا الذكر في الاوراق
هل كان للسفاح والمنصور والـ ... ـمهدي من ذكر على الاطلاق
او للرشيد وللامين وضوءه ... لولا اشاءة براعة الوراق
رجع التراب الى التراب فانتضت ... في كل خلق حكمة الخلاق
الا الثنا الخالد العطر السدي ... يهدي حديث مكارم الاخلاق

والرغبة من مقاتكم الرفيع الجناب ان يمكنها من حسن المناب فتخطى بحلول ساحته بلثم راحته ثم الاصغاء لامزيد للابتغاء الى ان ترفع الوساطة وتغني عن التزكية البساطه ويبني الاثر بالعين ويجش الدمر فضا الدين وتنال الذي اعزي بها القريحه ولم يجعل الباعث الا المحبة الصريحه ان يبقى تلك المثابة زينا للزمان وذخرا ممكوقا باليمن والامان مظللا برحمة الرحمن بفضله وكرمه انتهى **ومما** كتب به لسان الدين رحمه الله الى الشيخ الرئيس الخطيب شيخه ابي عبد الله بن مرزوق رحمه الله حين كانت ازمة امر المغرب بيده ايام السلطان ابي سالم بن السلطان بن الحسن المريني رحم الله الجميع ماصورته سيدي بل ما لكي بل شافي ومنشلي من الفهرة ورافعي وعاصمي عند تجويد حروفا لصنايع ونافي الذي بحامه اجزلت المنازل اقراي وفضلت اولاي والمنة لله اخراي واضحت وقول الحسن هجيراي

علقت بحبل من حبال محمد ... امنت به من طارق الحدثان
تغطيت من دهري بظل جناحه ... فعيني ترى دهري وليس يراني
فلو نسال الايام ما اسمي يادر ... وابن مكاني ما عرفن مكاني

وصلت مكاتبة حررتها الله تعالى حدا في حد وندا لك المبن قلت يداك **وكان** الوطن لاغتباطه بجواري ومراده من انتياب زواري او غرامي لهت بقطع الطريق واطلع يدي على التفريق واشراق القوافل مع كثرة المآب لريق فلم يبع الا المقام اياما تعودا في البر وقياما واختيار الضروب الانس واعتياما ورايت بلدة معارفها اعلام ومواهاها برد وسلام ومحاسنها تغل فيها السنة واقلام فحي الله سيدي فلكم من فضل افاده وانس اجياه وقد باد وحفظ منه على الايام الذخر والعناده كما ملكه زمام الكمال فاقتاده وانا انطارح عليه في صلاة تفقده وموالاته بان يسهمني في فرض مخاطبته منهي خاطب معتبرا بهذه الجهات ويصحبني من بناصحته بكوس مسن يعمل فيها هاك وهات فالعز بعزه معقود

والسعد

والسعد بوجوده موجود ومنهل السرور بسروره مورود والله عز وجل يبقيه بقاء الدهر ويجعل حبه وظيفة السر وحمده وظيفة الجهر ويحفظ على الايام زمن الزمن ويصل لنا تحتنا يا لله العام بالعام والشهر بالشهر امين امين انتهى **ومما** خاطب به لسان الدين رحمه الله صاحب الاشغال بالمغرب ابا عبد الله بن ابي القاسم بن ابي مدين يعيبه بتلقد المنصب من رساله **قوله**

تعودا الاماني بعد انضراف ... ويعتدل الشتي بعد انحراف
فان كان دهرك يوما حبني ... فقد جاء ذا مخجل واعتراف

طلع البشير ابقاك الله بقبول الخلافة المرينية والامامة التنيه خصها الله بيلوغ الامنية على تلك الذات التي طابت اروعتها وزكت وتاوعت العليا لتذكر عهدها وبكت وكاد السرور ينقطع لولا انها تركت منك الوارث الذي تركت فلولا العذرا الذي تاكدت ضرورته والمابغ الذي ثمة تقررت لدينكم صورته لكنت اول مشافه بالهناء ومصارف لهذا الاعتنا الوثيق البنا بعقود الحمد لله والثنا وهي طويلة **ومما** خاطبه رحمه الله قاضي الجماعة وقد نالته مشقة جر غاشيط الحذام السوء واشتراك الاشقيا عقبه عندها السلطان وخلع عليه واشاد بنده

بما نصه

تعرفتا مرا اساءني ثم سرني ... وفي صحة الايام لابد من مرض
تمهدك المحبوب بالذات بعدما ... جرى ضدك والله يكفيه بالعرض

في مثلها سيدي يحمد الاختصار وتقصر الانضار وتطرق الابصار اذ الم يتعين طالم يتبين يقظ وحالم وانما هي هدية اجر وحقيقة وصل عتب مجاز هجر وجرح جبار وامر ليس به اعتبار ووقيعة لم يكن فيها الاعتبار وعثرة القدم لا تنكر والله يحمد في كل حال ويشكر واذا كان اعتقاد الخلافة لم يشبه شائبة وحسن الولاية لم يعبه عائبة والرمي دايب والحاجي تايب فما نوالا الدهر الحسود لمن يسود خمش يد ثم ستر ها وري عن قوس ما اصلحها والحمد لله ولا اوترها انما بايسة وجني من مزيد العناية محنة عيشه ولا اعتراض على قدره اعتب خط معتذر وورد نغص يكدر ثم انس باكرم مصدر وحسبنا ان يحمدا لدفاع من الله والدب ولا تقول مع الكظم الا ما يرضي الرب واذا سابق اوليا سيدي في مضمار وحماية دمار واساق الى بر وابتدار بحمدا قتدار فانا ولا فخر متناولا للغضبه وصاحب الدين من بين العصبه لما بلوت من براوجه الحسب والفضل الموزون والمكتسب وضح وضح منه المذهب وتشقيق راقمنه الرداء المذهب هذا مجمل وبيانه عن وقت الحاجة مؤخر وبلدة شر لتجهيلها يراع مسخر والله يعلم ما انطوى عليه لسيدي من ايجاب الحق والستير من اجلاله على اوضح الطرق والسلام وقال رحمه الله

خاطبت بنفض المفضلا بتولي بما يظهر من الجملة

تعرفت قرب الدار من اجبة • فكنت احد السير لو لا ضرورة

لانا لو راي المحامد سوقة • وابصر من شخص المكارم صورة

كنت ابقاك الله لاغتباطي بولايك • وسروري بلقايك • اوذان الهوي اليك • هذ المرحله • واجدد العهد بلقايك المؤمله • فمنع مانع • وما تدري في الاتي ما الله صانع • وعلي كل حال فثنائي قد وضح منه سبيل مسلوك • وعلمه مالك ومملوك واعتقادي اكثر مما تسعه العبارة • والالفاظ المستعارة • وموصلها يثوب عني في شكر تلك الذات المستكملة شروط الوزارة • المتصفة بالعفاف والطهارة • والسلام ورحمة الله وبركاته

سامحه الله خاطب السلطان ابا عنان الله نصر حين الله عند وصوله وله من الاندلس

الدهر اضيق من ان يرتي • بالحزن والكمد المضاعف يقطع

واذا قطعت نهارة في كربة • ضيعت في الاوهام ما لا يرجع

فاقنع بما اعطاك ربك وغنم • منه السرور وخل ما لا ينفع

مولاي الذي له المن • والخلق الجميل والخلق الحسن • والمجد الذي وضح منه الستن • كتبه عندك مهنيا بنعم الله التي افاضها عليك • وجللها اليك • من اجتماع شملك بمجدك وقضاء دينك من قرة عينك • الي ما تقدم من افلاتك • وسلامة ذاتك • وتمزق اعدايك • وانفراد بك ودايك • والزمن ساعة في العصر لا يزيل كلح البصر • وكان بالبساط قد طوي • والتراب على الكل قد سوي • فلا تبقي غبطة ولا حسن • ولا كرته ولا بيش • واذ انظرت ما كنت منه تحذك لا تنال منه الا الكله وفراشا • وكاوريا شا • مع توقع الوقايع • وارتقاب النجايع • ودعا المطلوم • وصداع الجايع • فقد حصل ما كان يغلبه التعب • وامن الرهب • ووضح الاجر المذخر والعدة باقيه • والادعية راقيه • وما تدري ما تحكم به الاقدار • وينحص عنه الليل والنهار • وانت اليوم عز زمانك بالخيار • فان اعتبرت الحال واجتنبت المحال • لم يخف عليك انك اليوم خير من امس • من غير شك ولا لبس وكان من املي التوجه لرؤيتك ولقائكم لكن عارضتني موانع • ولا تدري في الاتي ما الله صانع فاستنبت هذه بتقبيل قدمه • والهنا بمقدمه والسلام

وقال رحمه الله **قلت** لخاطب محمد بن نوار • وقد اعترض بينت من زوار الدار السلطان ونمو معروف الوسامه وحسن الصورة

ان كنت في الشعر ذا قصور • فلا حضور ولا دخاله

يثوب تطبي مثاب تبيس • والشعر عن قفة النخاله

هناكم الله دعا وخيرا • والبسكم من السرور حبرا • وعودكم بالحس حتى من عين الشمس • فلعمري لقد حصلت النسبه • ورضيت هذه العيشة الحسبه • ومن

يكن

يكن المزور ارذ واقه • كيف لا يشق البدر اطواقه • وينشي القبول عليه رواقه • وانشر ايضا ابركان جمال • وبقية راس مال • ويمين في الانطباع وشمال • بمنزلكم اليوم بدر وهلال ولعقد التوفيق بفضل الله استقلال • فانا اهنيكم بتشي امانيكم والسلام

وقال رحمه الله مخاطبا عميد مراكش المتميز بالراي والسياسة والهمة وافاضة العدل وكف اليد والتجافي عن مال الجباية عامر بن محمد بن علي المنتناتي

تعول لي الاظعان والشوق في الحشي • له الحكم يمضي بين ناه وامر

اذا جعل التوجيد اضبحت فارعا • فحيم فرير العين في دار عامر

وزر تربة المعلوم ان مزارها • نوالج يقضي نحو كل ضامر

ستلقى بمثوى عامر بن محمد • نعوذ الامانى من ثنايا البشاير

ولله ما تبلوه من سعد وجهة • ولله ما تلقاه من يمن طائر

وتستعمل الامثال في الدهر منكما • بخير مزور او باغبط زائر

لم يكن مبقي ابقاك الله مع فراغ البال • واسعاف الامال • ومساعدة الليال • اذا الشمل جميع • والزمان كله ربيع • والدهر مطيع سميع • الا زيارتك في جلك الذي يعصم من الطوفان • ويواصل امنه • وانارى الافق الذي طلعت منه الهداية • وكانت اليه العود ومنه البداية فلما حم الواقع • وعجز عن حرق الدولة الاندلسية الراقع واضبحت ديار الانس ومغاني البلاقع • وحسنت من استدعائك اياي المواقع • وقوي العزم وان لم يكن ضعيفا • وعرضت علي نفسي السفر بسببك فالفيته خفيفا • والمت الاذن حتى لاذري في قبلة السداد تحريفا • واستقبلتك بصدر مشروح • وزند للعزم مقدوح • والله تحقق السول • ويسهل بمثوى الامائل المؤمل • ومهما من قبيل هنئاتة القبول بفضله انتهى

وللسان الدين بن الخطيب مقامة عظيمة بديعة وصف بها بلاد الاندلس والعدوة واتى فيها من ذلك بما لم تراعته بالعجب العجاب • وقد تركتها مع كتبي بالمغرب ولم يحضرني منها الان الا قوله في وصف مدينة سبته ما صورته **قلت** لمدينة سبته قال تلك عروس المجلى وثنية الصباح الاجلى • تبرجت تبرج العقيله ونظرت وجهها من البحر في المرات الصقيله • واختص ميزان حسناتها بالاعمال الثقيله واذا اقامت بيض اسوارها وكان جبل بنيونش عمامة ازهارها • والمنار منار انوارها كيف لا ترغب النفوس في جوارها • وتهيم الخواطر بين اجيادها واقوازها • الي الميناء الفلكية • والمراقي الفلكية • والذكية الزكية • غير المتروة ولا المتكية ذات الوقود الجزل • المعد للازل • والقصور المقصورة على الجد والهزل • والوجوه الزهر السخن المصنون بها عن المحن • دار الناشية والحامية • المضرمة للحرب الناشبة • والاسطول المرهوب المحذور الالهوب • والسلاح المكتوب المحسوب • والاثر المعروف المنسوب كرسي الامراء والاشراف والوسيطه • الخامس اقاليم السبيطه • فلاحظ لها في الاخراف

الايام م

بصرة علوم اللسان • وصنعا الحلل الحسان • ومكنة امتثال قوله ان الله يامر بالعدل والاحسان الامنية على الاحتزان القديمة المكيال والميزان • بحشر انواع الجنان • وحمل قوافل العصير والحرير والكتان • وكفاها التكني بينبوش في فصول الازمان • وبوجود المساكن البهية بارخص الاثمان • والمدفن المرحوم • غير المزحوم • وخزانة كتب العلوم • والاحاء الشهية عن اصالة الحلوم • الا انها فاغرة افواه الجنوب • للغيث المصبوب • عرضة للرياح ذات الهبوب • عديمة الحرث فقيرة من الحبوب • تعثر تبنوفيه المضاجع بالجنوب • وتاميك بحسنه تعد من الذنوب • فاحوالها ملها رقيقة وتكلفهم ظاهر مهمي ظهرت وليمة او عقيقه • واقتصادهم لا تلبس منه طريقه • وانساب نفقتهم في التقدير الارزاق عريقه • فهم بمصون البلالة مقل الحاجم • ويجعلون الخبز في الولايم بعدد الحاجم • وفتنتهم ببلدهم فتنة الواجم • بالبشير الهاجم • وراعي الحديث بالمطر الثاجم • فلا يفضلون على مدينتهم مدينه الشك عندي في بلدة والمدينه انتهى **وقد سلك** في هذه المقامة وصف بلدان المغرب بالسجع والتقفيه • ووفاها من المدح وضت اكمل توفيه • وعكس هذه الطريقه في نقاضة الجواب فوصف فيها الاماكن بكلام مرسل جزل غير السجع مع كونه اقطع من السيف اذا بان عنه التراب • فمن ذلك قوله حين اجري ذكر مدينة مكناسة الزيتون واطلت مدينة مكناسه في مظهر النجد رافلة في حلل الدوح ○ منبتسة عن شنب المياه العذبه • سافرة عن اجمل المرافق احكم وضعها الذي اخرج المرعى قيد النقض وقد لكة الحسن فتر لثنايها مترلا لا تستطيع العين ان تختلفه حسنا ووضعا من بلد دارت به المدائر المعلمة والتفت بسورة الزيتون المفيئة • وراق بخارجه للسلطان المستخلص الذي يسمو اليه الطرف • ورحب ساحة والتفاق شجرة • وبناهة بنية واشراف ربوة • ومثلت بازائها الزاوية القديمة المعدة للوارد • ذات البركة النامية • والمائدة السامية • والمرافق المتيسرة • يضافيها الخان البديع المنصب الحصين الغلق الخاص بالسائلة • والجوابة في الارض يبتغون من فضل الله نقالها عزبا الزاويه الحديثة المربية • برونقا لسبيبه • ومزية الجدة والانفساح • وتفتن الاحتفال الجان قاله • وبداخلها مدارس ثلاث لبث العلم • كلفت بها الملوك الحلة الهمم • واخذ التمجيد فجات فايقة الحسن ما شيت من ابواب نحاسيه وبرك فياضه • تقذف فيها صافي الماء اعناق اسديه • وفيها خزاين الكتب والجرايه الدائة على العلما والمتعلمين وتفضل هذه المدينة كثيرا من لداتها بصحة الهوا • وبتحر اصناف الفواكه وتميز الحزين • ومداومة البر لجوارتربتها • سليما من الفساد • معافي من العفن اذ تقام ساحات مناز لها غالبا على اطباق الافاق من الافوات • تتناقلها الموارث ويضجها التعمير • وتتجافى عنها الارض • ومحاسن هذه البلدة المبادكه جمه قال ابن عبدون من اهلها ولله در

ان تفتخر فاس بما في طيها • وبانها في زيها حسنا
يكفيك من مكناسة ارجاؤها • والاطيبان مراها والما

وسامتها شرقا جيل زرهون • المنجس العيون • الظاهر البركه • المتراحم العمران الكثير الرنايتين والاشجار • قد جلله سكرا ورزقا حسنا • فهو عنصر الخير • ومادة المجي • وفي المدينة دور نبيهة وبني اصلية والله سبحانه ولي من استملت عليه بقدرته

وفيها اقول

بالحسن من مكناسة الزيتون • قد صح عذر الناظر المفتون
فضل الهوا وصحة المال الذي • يجري بها وسلامة المخزون
سحت عليها كل عين مزنة • للمزن هامية الغمام هتون
فاحمر خدا الورد بين اباطح • واقر تغر الزهر فوق غصون
ولعد كفاها شاهدا مهما ادعت • فضب السباق الترب من زرهون
جبل تضاحك البروق بحبوه • فبكت عذاب عيونه بعيون
وكانما بزبري فاقد • في لوحه والتين والزيتون
حييت من بلد حضيب ارضه • منوي امانا ومناخ امون
وصفت عليك من الاله عنايه • تكسوك نوبي امنة وسكون

انتهى **وقد وصفها** في مقامة البلدان على منوال السجع فقال مكناسة مدينة اصيلة • وشعب للمحاسن وفصيله • فضلها الله تعالى ورعاها • واخرج منها ماءها ومرعاها • فجانبها مريع • وخيرها سريع • ووضعها له في فسحة الفضائل بقريع اعتدل فيها الزمان • وانسدل الامان • وفاقت الفواكه فواكهها ولاسيما الرمان وحفظ فواتها الاختزان • ولطفت فيها الاوابي والكيزان • ودنا من الحضرة جوارها فكثر قصادها من الوزرا وزوارها • وبها المدارس والفقها • والعصبة الاهية والمقاصير والابها انتهى **ويعني** بالحضرة مدينة فاس المحروسه لانها اذ ذاك كرسي الخلافة بالحضرة **قلت** دخلت مكناسة هذا مرارا عديده وقد ابلى الدهر محاسنها التي كانت في زمان لسان الدين بن الخطيب جديده • واستولى عليها الخراب وتكدر منها بالفتن الشراب • وعاث في ظاهرها الاعراب • وفي باطنها سماسرة الفتنة العايقه عن كثير من الاراب • حتى صارا لملها خربين • وليس كثير من املها تياب البعد عنها والبين • والله يجبر حالها ويغقب بالخصب محالها ويرحم الله ابن جابر

اذ قال

لا تنكرن الحسن من مكناسة • فالحسن لم يبرح بها معمورا
ولئن بحت ايدي الزمان رسومها • فلرب ما ابقت هناك حروفا

على ان ضواحيها كانت في زمان لسان الدين • مأوى للمحاربين واللصوص • ومنوى للاعراب

الدين اعضل داء ألم بأقطار المغرب على العموم والخصوص وكذلك يقول لسان الدين

رحمه الله تعالى

مكناسة حزت بها زهر العدى • فتي يريد فيه الفخر يزيد
من واصل الجوع لا الرياضة • او لابس للصوف غير مزيد
فاذا سلكت طريقها متصوفاً • فاتو السلوك بها على التجريد

وما اشار اليه رحمه الله فيما سبق من ذكر الزاوية القدمي والجديدة اشار به الى الزاويتين بناهما السلطان ابو الحسن المريني الكبير الاثار بالمغرب الاقصى والاوسط والاندلس وكان بني الزاوية القدمي في زمان ابيه السلطان ابي سعيد والجديدة حين تولى الخلافة وله في هذه المدينة غير الزاويتين المذكورتين عدة اثار جميلة من القناطر والسقايات وغيرها ومن اجل ما اسس بها المدرسة الجديدة **وكان** قدم للنظر على بنيانها قاضيه على المدينة المذكورة ولما اخبر السلطان بتمام بنيانها جاء اليها من فارس ليراها فقعد على كرسي من كراسي الوضوء حول صهريجها • وجي بالرسوم المتضمنة للمستفيدات اللازمة فيها ففرقها في الصهريج قبل ان يطلع ما فيها **وانشد**

لا باس بالغالي اذا قيل حسن • ليس بما قرت به العين بثمن

وهذا السلطان ابو الحسن اشهر ملوك بني مرين وانبعدهم صيتا وكان قد ملك رحمه الله المغرب باسره وبعض الاندلس • وامتد ملكه الى ساحل المغرب ثم خلت له الهزيمة الشماقرب القيروان حين قاتل اعرابا فريقية • فغدره بنو اعبد الواد الذين اخذ من يديهم ملك تلمسان • وانتهزوا الفرصة فيه وبادروا الى الاعراب عند المصافة فاختل مصافه وانهزم فاتح منهزمة ورجع الى تونس مغلولا وركب البحر في اساطيله وكانت نحو الثمانية من السفن فقضى الله ان غرقت جميعا ونجا على لوح • وهلك من كان معه من اعلام المغرب وتمم نحو اربعماية عالم منهم الشيخ الحوفي • وابن الصباغ الذي املى في مجلس درسه بمكناسه على حديث يا اباعمير ما فعل النغير اربعماية

فائده

قال الاستاذ ابو عبد الله بن غازي رحمه الله **حدثني** بعض اعيان الاصحاب بلغه انا لفقيه ابن الصباغ المذكور سمع ممضوة تلمسان المحروسة • ينشد كالمغاب لنفسه

يا قلب كيف وقعت في اشراكهم • ولقد عهدتك تحذر الاشراكا
ارضي بذلك بهوي وصيابة • هذا لعمر الله قد اشقاكا

ومات رحمه الله غريقا في اسطول السلطان ابي الحسن المريني على ساحل تدلس بهو والغنيه الشطبي والاستاذ الرواوي وغير واحد في نكبة السلطان ابي الحسن المغرورقة **ومن نظم** ابن الصباغ المذكور في العلاقات المعتبة في الحجاز وفي المراحمات له **قوله** رحمه الله

يا سايلا احضر العلاقات التي • وضع المجاز بها نبوغ وجحل
خذها مرتبة وكل مقابل • حكم المقابل فيه حقا يجعل

عن ذكر

عن ذكر ملزوم بعوض لازم • وكذا بعلته بعاض معلل
وعن المعمم بستفاض مختص • وكذاك عن جزء بنوب المكمل
وعن المحل بنوب ما قد حله • والحذف للتخفيف مما يستهل
وعن المضاف اليه ناب مضافه • والضد عن اضداده مستعمل
والشبه في صفة تبين وصورة • ومن المقيد مطلق قد يبدل
والشيء يسمى باسم ما قد كانه • وكذاك يسمى بالبديل المبدل
وضع المجاور في مكانة جاره • وبهذه حكم التعاكس يكمل
واجل مكان ليس الله وحي • بمنكر قصدا لعموم فيحصل
ومعرف عن مطلق وبه انثنت • ولجهلها حكم الدخائل يشمل
وبكثرة وبلاغة ولزومه • لحقيقة ترجحانه يتحفل

انتهى كلام شيخ شيوخنا الامام ابي عبد الله محمد بن غازي رحمه الله وقد حكى ابن غازي المذكور عن شيخه الغوري عن شيخه ابن جابر ان ابن الصباغ المذكور **اعترض** على القاضي ابن عبد السلام التونسي لما لقي ابن الصباغ بتونس اعترض عليه ابن الصباغ اربع عشرة مسالة لم ينفصل عن واحدة منها بل اقر لخطا فيها اذ ليس ينبغي اضافات بالكمال الا لرب الكبرياء المتعال انتهى **وذكر** الشيخ ابو عبد الله الابي رحمه الله في شرح مسلم عند تكلمه على احاديث العين ما معناه ان رجلا كان بتلك الديار معروفا باصابة العين فسال منه بعض الموتورين للسلطان ابي الحسن ان يصيب اساطيله بالعين وكانت كثيرة نحو الثمانية فنظر اليها الرجل العائن فكان غرقها بقدرة الله الذي يفعل ما يشاء ونجا السلطان براسه وجرت عليه محن **واستولى** ولده السلطان ابو عنان فارس **وكان** خلفه بتلمسان ولم يزل في اضطراب حتى ذهب الى سجلماسة **ومنها** خلص الى جبل بكلكلة ولم تحقر اهله هنالك جوان لديهم ولا كبيرا لهم عامر بن محمد واخوه وصبروا على الحصار وخرب الديار وخرق الاماكن حتى مات هنالك رحمه الله ونقل بعده الى شالة سلا بدفن اسلافه ومن اراد الوقوف على اخبار فعليه بكتاب الخطيب **ولما** ذهب لسان الدين ابن الخطيب الى عامر بن محمد بحلة المشهورة زار محل وفاة السلطان المذكور وقد لم يذكر ذلك في فاضة الجراب **اذ قال** وشاهدت بجبل هسانة محل وفاة السلطان المقدم امير المسلمين ابي الحسن رحمه الله حيث اصابه طارق الاجل الذي فصل الخطبة واصمت الدعوة ورفع المنازعة وغايته مرفها عن الابتذال بالتكفن مفترشا بالحضبا مقصودا بالابتهال والدعاء فلم ابرح يوم زيارة محل وفاته **ان قلت**

يا حسنها من ربع وديار • اضحت لبانيها الامن دار قرار
وجبال عز لا تذل لانوفها • الا لعز الواحد القهار
ومقر توحيد وآثر خلافة • انارها نبي عن الاحبار

ما كنت احسب ان نهار النقا • يجري بها في جملة الانهار
ما كنت احسب ان انوار الحجى • تلتاح في فتن وفي احجار
محبت جوانبها البرود وان تكن • شبت لها الاعداء جذوة نار
هدت بناها في سبيل وفائها • فكانها ضرعي بغير عقار
لما توعدها على المجد العدي • رضيت بعيشة النار لا بالعار
عمرت محلة عامر واعزها • عبد العزيز بمزهف بتار
فرسا رهان احز اقضب الذي • والناس في طلق وفي مضمار
ورثا عن الذيب الكبير ابيهما • محض الوفا ورفعة المقدار
وكذا الفروع تطول وفي شبهة • في الاصل في ورق وفي امار
ازرت وجوه الصيد من هتناته • في جوها بمطالع الاقمار
لله اي قبيلة تركت لها • النطر آه دعوي الفخر يوم فخاري
فضرت امير المسلمين وملكه • قد اسلمته عزايم الانصار
واوت عليا عند ما ذهب الردي • والروع بالاسماع والابصار
وتخاذل الجيش اللهام واصبح الـ • ـابطال بين تقاعد وفرار
كفرت صنايعه فيتم دارها • مستظهرا منها بعز جوار
واقام بين ظهورها لا يبتغي • وقع الردي وقد ارتحى بشرار
فكانها الانصار لما ان سمت • فيما تقدم غربة المختار
لما غدا الخطا ونم احافه • نابت سفاريهم عن الاسفار
حتى دعاه الله بين بيوتهم • فاجاب ممتثلا امر الباري
قد كان يامل ان يكافي بعض ما • اولوه لولا قاطع الاعمار
لو كان يمنع من قضاء الله ما • خلصت اليه نوافذ الاقدار
ما كان يقنعه لو امتد المدي • الا القيام بحقها من دار
فيعيد ذا للمآدب قصة • وبعد ذا للترب منه بضار
حتى تفوز على النوي اوطانها • من ملكة بجلايل الاوطار
حتى يلوح على وجوه وجوههم • اوا العناية ساطع الانوار
ويسوع الامل الفتى كرامها • من غير ما ثنيا ولا استعصار
ما كان يرضى الشمس او بدر الدجى • عن درهم فيهم ولا دينار
او ان يتوج او يقلدها مها • وحوزها باهلة ودراري
حق على المولى ابنه ايثارها • بذلوه من نصر ومن ايثاري
فلمثلها ذخر الجزا ومثله • من لا يضيع صنايع الاحرار
وهو الذي يقضي الديون وربما • يرضيه في علن وفي استار

حتى

حتى تحج محلة رفعوا بها • علم الوفا لاعين النظار
فيصير منها البيت بيتا ثانيا • للطائفين اليها بدار
تغني قلوب القوم عن هدي به • وذنوبهم تكفي لري جمار
حييت من دار تكفل سيبها • المحمود بالزلفي وعقبي الدار
وضفت عليك من الاله عنا • ما كر ليل فيك اثر نهار

انتهى **ويعني** بالمولى ابنه السلطان سالم بن السلطان ابي الحسن **ومن العجايب** ان الرايس عامر بن محمد الذي جري في هذه الابيات ذكر كان يوما بايوايه للسلطان ابي الحسن ونصرته له وعدم اخفاره ذمته فيه ان يسال من اولاده الملوك بذلك عزا مستطيلا ورياسة زايدة على ما كان فيه فقضي الله ان كان حفه على يد السلطان عبد العزيز بن السلطان ابي الحسن اذ فاز له بجنوده وحاصره بمعتقله حتى استولى عليه وقتله حينما استوفى ذلك الشيخ الرئيس قاضي القضاة ابو زيد عبد الرحمن بن خلدون الحضرمي المغربي نزيل مصر في تاريخه الكبير الذي سماه بكتاب العبر وديوان المبتدا والخبر في ايام العرب والعجم والبربر ومن عاصرهم من ذوي السلطان الاكبر فمن شا فليراجعه ثمة **وكان** الرئيس ابو ثابت عامر بن محمد الهنتاني المذكور خرج على السلطان عبد العزيز المذكور فكان من قتله ما ذكر والله غالب على امره **ورجع** الي ما كنا فيه من نثر لسان الدين بن الخطيب رحمه الله ورضي عنه فنقول ومن كلام لسان الدين رحمه الله في كتابته اعمال الاعلام ما صورته وفي غرضي اذا من الله بانشراح الصدقة الوقتية • ومعاودة الازمان الهنية • والنضية النقية • ان نصنف في التاريخ كتابا مبنيا على التطويل • مشتوعبا للكثير والقليل • نسمية بضاعة المولين • في اساطير الاولين • يكون هذا الكتاب بالنسبة اليه الحصاة من الرمال والقطرة من الغيث المنهال • باعانة ذي القدرة والجلال • انتهى **ومن كلامه** رحمه الله فما استعيذ المرام • من قصد الكرام • وما فقد الايناس • عن امل الناس انتهى **وقد سلك** لسان الدين رحمه الله في كثير من كتبه كالكتيبة الكامنة والنباح المحلي والاكليل الزاهر • وغيرها تحلية الاعلام • من حملة السيوف والاقلام بالكلام المسجع الاخذ بحظه من الاتقان • على طريق صاحب القلايد والمطمح ابي نصر الفتح ابن عبيد الله المدعو بابن خاقان • بليغ الاندلس غير مدافع على نهج مباريه ابن بسام صاحب الذخيرة • في محاسن اهل الجزيرة • وهو كتاب ينبغي ان يراجع وقد رايت ان اتي بشيء من كلام لسان الدين فيما ذكر • ولم يعد تحليته بالتعريف بحاله من خلاه من الاعلام • بحسب ما من به وتيسر الى الملك العلام • سبحانه وتعالى فنقول **قال** لسان الدين رحمه الله في بعض كتبه وصف بعض من عرف بما فضه اي نفس صافيه من الكدر • وصدر رطيبا لورد والصدر • ودوحة عهد تندي اوراقها • ومشكاة

فضل يستطلع اشراقها • تمسك رضاع الكاس يري ذلك من حسن عهده • وقسم لحظاته
بين اس الرياض وورده **فلما** حوم حمامة للوقوع • وكاد يتوضح رحله عن اليزبوع
وشعر بحبائل المنية تعتلقه • وسرعان خيل الاجل ترمقه • اقلع عن فنه • وامسك
بسنك دنه ولجا الي الله باوبته • وضرع الي الله بقبول توبته • وقفر ان حوبته **فكان**
ذلك عنوان الرضي وعلامة غفران الله عما مضي • واشرت باستعمال الدر والمستحي
بلحية التيس عند الاطباء واستعماله فوجد بعض خفه **قال** في اخر كيف الحاشية
معدود في جنس الشايه والماشيه • تليت علي العمال به سورة الغاشيه • تولي الاشغال
السلطانية • فذعرت الحياة لولايته • وقامت قيامتهم لطلوع ايته • وقنطوا كل
القنوط • وقالوا جاءت التابة تكلمنا ومني احذي الشروط • من رجل صايم الحسنوة
بعيد من المصانعة والرشوة • يتجنب الناس ويقول عند المخاطبة لاساس
وعلي مسافة بخمه • وتجهم وجهه • فكان خالط اساءته باحسانه • مستعلا بشانه
غاضا من عنان لسانه • عهدي به في الاعمال يقدر فيها ويدبر • ويرجح ويعبر • ويجبط
ويبرم • ويوميء ذلك يكبر • ويحسن من الارمة ويقبح ويوبيخ **ولما شرع** في البحث
والتفتير والمحاسبة علي التقطير والتقتير • اتاه قاطع الاجل فخر ركابه فاقتضي
النجل **وصدرت** عنه ابيات خصم فيها وقضم • وحصل تحت العقد المشترك
مع نظم وقال في اخر كودن حلة الاداب • وسور عند الله ببيع بقيراط الماشاب
هام بوادي السعرع من هام • واستمطر منها الجهام • فجا بابيات اوني من بيت
العنكبوت نسجا • ومقاصد لا تبين قصدا ولا نهجا • وله بيت معمور بفضاة اكابر
فرسان اقلام وكابر • وعمال قادوا الدنيا بازمة ازمتهم • وفرعوا الزمان بهمتهم ٥
وتكاثرت عليه رحمة الاخ • وتعاورته المحن • وتصرف اخر عمره في بعض الاعمال
المخرتيه • فتعلل بنزر القوت • الي الاجل الموقوت • وقال في اخر معدود في وقته
من اداييه وحسوب في اعيان بلده • وحسابه ادب لا يقصر عن السداد • وان لم يكن
بطلانه فمن بكر السواد • قد ابت له ما عثرت عليه • مما ينسب الناس اليه **وقال**
في اخر معتبر غير قانع • ومتجع كل سهم وخانع • نشا ببلده ما لقه ابرع من اورد
البراعه في نفس • ومن غضنها في روضة طرس • الا ما كان من سخافة عقله وقعوده
تحت المثل اخر نقله • لا يرتبط الي رتبه • ولا ينتمي الي عصبه • ولا يلتبس بسمت
ولا يستقيم مزامت • اخبرني من عني بخبر **وذكر** عين من صباه الي كبره
انه رشح في بعض الدول • وعرض لاكتساب الخيل والحول • وخلعت عليه كسوة فاخرة
وشاة بزهوا الرياض ساخرة • فانقاد طوع خرهانه • ونبذ صفقة زمانه • وحمله
فرط التهم • علي اتباع في محن طعاما كثير الدسم • واقبل واذيالة منه تقطر
كما اختلعت بالدبن الاسطر • فطرد ونبذ • وطرح نعذ ما جذ • لقيته بمالقه وقد

تقلب له زمانه عينيه • وسقطت في يديه • فاثنا بني باندماجه • وتعاوري باجاجه
وقراجه **وقال** اديب نار فكره تتوقد • واريب لا يعترض كلامه • ولا ينتقد اما
الهزل فهو طريقته المثلي • ركض في ميدانها وجلي • وطلع في افقها وتجلي • فاضيح
علم اعلامها • وغابر احلامها • ان اخذبها في وصف الكاس • وذكر الورد والاس • والمبان
وفضله • والحبيب ووصله • والروض وطيبه • والغمام وتعطيبه • شق الجيوب طربا
وعلي النفوس نشرها وضربا • وان اسعي لاحتلال العشيه • في فرش الربيع الموشيه • ثم تغدا
الي وطف الصبوح • واجهز علي الرفت المجروح **واشار** الي نغمات الورق فيرفلن
في الحلل الزرق • وقد اشتعلت في عنبر الليل نارا البرق • وطلعت بنود الصباح في
شرفات الشرف • سلب الحكيم وقان • وذكر الخليع كاسه وعقار • وحرك الاشواق
بعد سكونها • واخرجها من وكونها • بلسان يتزاحم علي موارد الخيال • ويتدفق من حافات
الاديب السيال • وبيان يقيم اود المعاني • ويشيد مصانع اللفظ • بحكمة المباني
ويكسوا حلل الاحسان جسوم المثالث والمثاني • الي نادرة لمثلها يشار • ومحاضرة
يحيي بها الشهد ويشار • وقد ابت من شعره المعرب • وان كان لا يتعاطاه الا قليلا
ولا يجاوز الا تعليلا • ابيات لا تخلوا من مسحة جمال علي صفحاتها • وهيبة طيب تشم
في نفحاتها **وقال** ايضا في اخر طريق التجية كثير الارتجاء ارتحل من لورقة فتحها
الله واتخذ المرتبة دارا • والف بها استقرارا • الي ان دعاه لها داعيه • وقام في
باعيه **وقال** في وصف اخر • شيخ اخلاقه لينه • ونفسه كما قيل في نفس المومن هينه
ينظم الشعر عذبا مساقه • محكما اتساقه علي فاقه • وحالما لها من افاقه **انشد**
المقام الكريم • بظاهر بلد قصيدة استغرب منه منزعها • واستعذب من مثله
مشرعها **وقال** في اخر من ابية اهل الزمام • خليق برعي الذمام • ذو خط
كما تفتح زهر الكمام • واخلاق اعذب من ماء الغمام • كان ببلده رحمه الله بمثابة راشد افه
محاسبا • ودة في لجة الاعقال راسبا • صحيح العمل يلبس الطروس من براعته اشهي الحلل
وله شعر لا باس به • ولاخطابة فضل مذهبه **وقال** في اخر • خير من استبق الي دار الفلاح
اسباقا • وانتمي الي القوم الذين هم في الاخرة اطول اعناقا • وان كانوا في الدنيا اطول
ارزاقا • مردد الاذكار • ومسبح استحار • وعامر ماذونة ومنار • كان ببلده ماذونا
بجامعها • وموقنا بايام صوامعها • ومعتبرا فيمن كان قبلها من المستدنه • ومثله قوله
فكانما قرب بدنه • وله لسان مخيف • وسعر سخيف • لو شح بحليته • وجعله وسيلة
كديته **وقال** في اخر عظيم الهيئة حسن اللقا • اعرب في حسن المدارات من العنقا
استرعي من الحكم وصير علي حجج الصم والبكم • وافرط في دمثته وهزته • وتنزل عن
محق القضا وعزته • وله سلف في القضا عالي المراقب • مزاحم للنجم الثاقب • وقد
اثبت من شعر ما تيسر اثباته • ونحن بروض هذا المجموع نباته • وقال في اخر قاض

توارث كل جلاله عن كلاله • وجمع في العلم الحسب بين الموروث والمكتسب • اشرف بجيد مع في العشيرة محوله • والقت عليه من مقاليدها من مقوله • ومتاولي ترامة لا تغرها البيضا ولا الصفرا • وحكم لا تشهويه الستعاية ولا تستفزه الاغرا • ووقار يستخف الجبال الراسيه • يكشف الظلم الناسيه • تولى قضا الحضرة فانفذ الاحكام وامضاها وتمام سيوف الجزالة وانتضاها • ولبس ثوب الترامة والانقباض فما نضاها • وسلك الطريق التي اختارها السلف وارتضاها • فاجتمعت الاموال المفترقة عليه • وضرب الثنا عنة الالسن اليه • ثم كر الى بلده • واستقر خطيبا بقران المنله وولده **وقال في اخر** منتم الى معرفه • متصف من الزكا باخس صفه • اقر ابيله علم اللسان • وما حاد عن الاحسان • وعانا الشعر فنظم قوافيه • وما تكلف فيه • وعلى غزارة مادته ووضوح جادته • فشعره قليل البشاشه • ذاهب الحشاشه • وذوء الاكثار • كمثل العشار وله سلف يخوض في الحقايق • وينحل بعض الكلام الرايق **وقال في حق اخر** منتم لدين وعفه • او الى نفس بالمرض الادني مستخفه • ممن نزع الى سلوك وريا ضه • وبنيض في طريق القوم بعض اقاضه **وقال في اخر** ممن يتشوق الى المعارف والمقالات • ويرتاح الى الحقايق والمحالات • ويشتمل على نفس رقيقه • وبيسير من تعليم القران على خير طريقه وتعاني من الشعر ما يشهد بنيله ويترقى من مثله **وقال في اخر** منتم في الطلب عن ساق مثابر عن اللحاق • بدرجات الحذاق • مشتمل للعربيه • جاد في احصا خلافها • ومعطات سلافها • وزمامرست في المذاكرة اخلاقه • اذ بهرجت اعلاقه • وتورع تمسكه بالحجه واغلاقه • ورحل الى المغرب فاشتحدي بالشعر سلطانه • ثم راجع اوطانه **وقال في اخر** منتم الى زهد • باذل في الخمايس الخير الجهد • نظم لا يخلو من حلاوه • ومعا في طريقة عليها بعض طلاوه **وقال في اخر** كاتب سجلات لا يباجل في صحة نصولها وتوقيع فروعها على اصولها • وكلما طلب بالنظم القريحة • واعمال الفكرة الصريحة مع اقلاله • وعدم استعماله • اجابت وليت • وتسنمت رياحها وعليت **وقال** رحمه الله وسامحه في بعض العدول الصوفية الاخيار • الذين وحدوا الله وفواعن سائر الاغيار • خير عدل • وممن له وقار وفضل • معتنم بخير • معرض عن غير • مشتمل بصفات مرضيه يلم بالنظم في الطريقة الصوفيه • وللسان الدين رحمه الله ركض في هذا الميدان لا يجاري فيه • وثبوت فضل لا يستند الى دليل جاحد ونافيه **وقال** رحمه الله في كتابه التاج الحلي في مساحلة الفتح المعلي في ترجمة محمد بن عبد الله بن محمد بن لب الاي المريني ما صورته لح معرفة لا يغيض وصاحب فنون يا خذ فيها ويفيض فنا في بلده مشتمرا عن ساعد اجتهاده • وسايرا في فنون العلم ووهاده • حتى ابتع روضه • وفهق حوضه • ثم اخذ في راحة ذاته • وسام بارق لذاته • ثم سار في البطالة سير الجموح • وواصل الغبوق بالصبوح • حتى قضى وطر • وسيم بطر • وركب لفلك • وخاض اللجج الحلك • واستقر

بمصر على النعمة المريضة • على شك في قضا حجة الفريضة • وتموا اليوم في مدرستها الصالحية بنبيه المكانة • معدود في اهل العلم والديانه انتهى **وقال** في الاحاطة في حق المذكور ما نصه ٣ من خط شيخنا ابي البركات في الكتاب المؤتمن • على ابنا ابنا الزمن **كان** سهلا ملمس القياد • لذيذ العشر • دمثا الاخلاق • ميالا الى الدعه • نفورا عن النصب • يركن الى فضل بسالة وذكا • يحاسب بها عند التحصيل الدراسه والذوب على الطلب من رحل يجري من الاحان • على مضمار لطيف ولم يكن له صوت رخيم نهاوقا نظباحه في المنلحين فجر ذلك بالاوتار • وحاول من ذلك بيده مع اصحابه ما لا ذبه الظرفا منهم واشتمل بدار الاشراف بالمريه فاحكم تلك الطريقة في اقرب زمان وجاز ما نيروق من ذلك المحل من شانه • ثم نهضت همته الى ارفع من ذلك فسار الى غرناطه فعرابها العربية وغيرها واخرط في سلك نبهاء الطلبة لادنى مدة ثم رحل الى بلادها المشرق في حدود العشرين وستعاية فلم يتجاوز القامرة لموافقة هوايها علة كان يشكو واخذ في اقرا العربية بها وعرف بها الى انصار يدعى بابي عبد الله النحوي **قال** شيخنا المذكور ورا في صغن فان اثنى فقا لهذه قرينه فقلب بذلك وصار هذا اللقب اغلب عليه من اسمه ومعرفته **ثم قال** لسان الدين في حق المذكور ما لمحضه الله قرا بالحضرة على الخطيب ابي علي القيجاطي وطبقته واخذ بالقامرة عن الاستاذ ابي حيان وانتفع بجاهه نقل الينا الحاج الحافظ ابو جعفر بن غصن من شغن حشيما قيد عنه بمصر

بعد المزار ولوعة الاشواق • حكما بفيض مدامع الاماق
وخفوق بجدي النسيم اذا سري • اذكى لهيب فوادي الحراق
اعلي اذا لتواصل بي وعد • من ذا الذي لغد فديتك باق
ان الليالي سبق اذا قبلت • واذا تولت لم ترتل بلحاق
عج بالمطي على الحمى سقي الحمى • صوب الغمام الواكف الرقراق
فيه لذي القلب السليم وداده • قلب سليم ماله من راق
قلب غداة فراقهم فارقته • لا كان في الايام يوم فراق
يا سار ياوا الليل ساج عاكف • يفري الفلى بنجائب ونياق
عرج على مثوى النبي محمد • خير البرية ذي المقام الراق
ورسول رب العالمين ومن له • حفظ العهود وصحة الميثاق
الظاهر الايات قام دليلها • والظاهر الاخلاق والاعراق
بدر الهدى وهو الذي اياته • وجبينه كالشمس في الاشراق
الشافع المقبول من عم الورى • بالجود والارفاد والارفاق
والصادق المامون اكرم مرسل • سارت رسالته الى الافاق

اغلى الكرام ندًا وابسطهم يدًا • قبضت عنانا المجد باستحقاق
واشد خلق الله اقدامًا اذا • حمي الوطيس وشمرت عن ساق
امضاهم والخيل تعثر في الوغى • وتجيل سنجابي الدم المهراق
من صير الاديان دينا واحدًا • من بعد اشراك مضى ونفاق
واحل امن حرمة الاسلام في • ظل ظليل وارق الاذواق
لوان للبدر المنير كماله • ما ناله كسف ونكس محاق
لوان للبحر من جود يمينه • امن السفين عواصف الايباق
لوان للاساد شدة باسه • لمنت عن الاجاد والاعراق
لوان للايام رحمة قلبه • ذابت نفوسهم من الاشفاق
ذو العلم والحلم الحفي المجلي • والجاه والشرف القديم الباقي
ايامنه شمس وغرتها • سحب النوال تدر بالارزاق
جاحت فتوح الارض فتحا مبينا • وربت زبى الايمان والتقوى
ذو رافة بالمومنين ورحمة • وتمدي وتاديب بحسن سياق
وخصال مجد اودعت بالخلق في • مرمى النجار وغاية لسباق
ذو المكرمات الغر الايي البتي • كم اية فقدت وسنن بواق
شت المعارض جايز الماحكت • فلق الصباح وكان ذا اقلاق
تغط الفواد سرور وقد يجع الورى • لمقام صدق فوق ظهر براق
وسما واملاك السما تحفه • حتى تجاوز هن سبع طباق

ومنها

ياذا الذي انصل الرجا بحبله • وابنت من هذا الورى بطلاق
حتى اليك وسيلتي وذخيرتي • اني من الاعمال ذو املاق
واليك اعملت الراحل ضمرا • تخدا لبين الوحد والاعناق
نجبا اذا اثرت حلى ذلك الحلى • تطوي الفلا ممتدة الاعناق
تجد وبهن من البحيث مردد • وتقودهن ازمة الاشواق
عرض اليه فوقفتا اسهما • ونمى العتيق بريش كالافواق
فاخصها بعنايك الرحب الذي • وسع الورى بالنائل الدفاق
وقري مومل شفاعة في غد • وكفى بها هبة من الرزاق
وعليك ياخير الانام تحية • تحيي النفوس بنشرها العتاق
تتارج الارجاء من نفحاتها • ارج الندي بمدحك المتداق

ومنها

فسما بطيبة ابطحيته انه • منك الاوف وانتدا لاخذاق

وبشان مسجدها الذي برحابه • لمعاهل الرحمن اي نفاق
لاجود فيه بادمع اسلاكها • منظومة بتراتب وتراق
اغدوا بتقبيل على حضباتيه • وعلى كرايم جدره بعناق

ومنها

وعليك ذو النورين تسليم له • نوز يلوح بصفحة المهراق
كفوا النبي وكفوا على جنة • حيزت له بشهادة وصداق
وكفاه ما في الفتح جاء مصرحا • في الفتح يحمد وفي الاطباق
وعلى ابي السبطين من سبق الاولى • سبقوا الى الاسلام يوم سباق
الطاهر الطهر ابن عم المصطفى • شرف على التخصيص والاطلاق
مبدي القضايا من مزاجها • ومفتح الاكمام عن اغلاق
يقروا العداة بغلظة فيهدهم • بصوارم تقري القفار رقاق
راياته لاشي من عقبانها • بمطار يوم وغى ولا بمطاق
وعلى كرام ستة عشرت بهم • عند النظام لالا النساق
ما بين اروع ماجد نيرانه • جنح الظلام تشب للطراق
واخي حروب صدع رشف القنى • عما فذود مثلهن رقاق
ما عردت سنجا مطوقة وما • شقت كمام الروض عن اطواق

ثالثة

وعلى القرابة والصحابة كلهم • والتابعين لهم ليوم تلاق

وذكر له في الاحاطة غير هذه **وقال** لسان الدين في الناج في ترجمة محمد بن عبد الرحيم الوادي اشي ما صورته • ناظم ابيات • وموضح غرر وشيات • وصاحب توقيعات رقيعات • واشارات ذوات شارات **وكان** شاعرا مكثارا • وجوادا الاخلاق غارا دخل امير بلين المخلوع عن ملكه • بعد انتشار سلكه • وخروج الحضرة عن ملكه • واستقراره بوادي اش • مروع البال • متعللا بالآمال • وقد بلغه دخول طبرنش في طاعته فاستلذ من بناء عتبه

خذها اليك طبرنشا • شمع بها وادي الاشا
والام تاتي بنتها • والله يفعل ما يشا

ومن نوادر العذبة ما كتب اليه يطلب منه الحسبة

اسلني ياخير البرية خطة • ترفعني قدرا وتكسبني عزا
فاعتز في املي كما اعتز بيدق • على سفرة السطرنج لما انتهى فرزا

فوقع له بما ثبت في ترجمة ابتهى **وقال** في الاكليل في ترجمة ابي عبد الله بن العطار المزجي ما صورته • ممن نبغ ونجب • وحق له البر بناته ووجب • تجلى بوقار • وسمع للادب كاس عقار • الا انه احترم في قتيال • واصيب للاجل بنيال • انتهى وقال

في الاكليل في ترجمة ابي عبد الله محمد بن علي بن محمد بن علي بن يحيى بن خاتمة الانصاري المرثي
ماصورته ممن بكلته اليراعه • وفقدته البراعه • تادب باخيه وتهذب • واراه في
النظم المذهب • وكساه من التفهم والتعليم الرداء المذهب • فاقتفى واقتدا • وراح
في الحلية واغتدى • حتى نبل وسدا • ولو اهله للنزر البلغ المدى • واما خطه فتيد الابصار
وطرف من طرف الانصار • واغتبط بانع السبتية • بحضر الكتيبة • مات عام خمسين وستمائة
واورد له في الاحاطة **قوله** •

ومض البرق نثار القلق • ومضى النوم وحل الارق
مذ تذكرت لايام خلت • ضمنا فيها الحي والابرق
وعشيات تقضت باللوى • في بحبوحي الدمن منها رونق
اذ شبابي وانتصابي جمعا • ورياض الانس غض مورق
ست يوم البين شملي لتيما • خلق البين لقلبي يتشقق
اه من يوم قضى لي فرقة • شاب مني يوم رحلت مفرق

وقوله

الرفع منكم لاخاكم امل • والخفض سمة مثلي والهوى دول
مل منكم لي عطف بعد بعدكم • اذ ليس لي منكم يا ساداتي بدل

انتهى **قلت** البيت الثاني غاية في معناه واما الاول فساقل وانا اسن على الرفع
منبناه والله اعلم وقال في الاكليل في ترجمة ابي عبد الله محمد بن محمد بن ابراهيم بن عيسى
ابن داود الحميري المالقي ماصورته علم من اعلام هذا الفن • ومستحشي سراج هذه الدار
بجموع ادوات • وفارس براعة وذوات • ظريف المنزع • انيق المراي والمسمع • اخلص بالرياسة
فادار فلك امارتها • واقسم باسم كتابها • ووزارتها • ناهضا بالاعباء • راقيا في درج
التقريب والاجتباء • مضافا عاد من في براح وراحه • اوبا الى فضل وسماحه • وخصب
ساحه • كلما فرع من شان خدمته • وانصرف عن رب نعمته • عقد سريا • واطفا من الاهتمام
بغير الايام حريا • وعكف على صوت يستعيده • وظرف يتبديه ويعيده • فلما تقلبت به الريا
الحال • وقوضت منها الرحال • استقر بالمغرب غريبا • يتقلب طرفا مستريبا • ويلحظ
الدنيا بتبعة عليه وتثريبا • وان كان لم يعدم من امرا آيه حظوظ وتقريبا • وما برح يبوح
بسبجته • ويرتاح الى عهود وطنه • ومما اعرب به عن براعة ادبه **قوله**

يا نازحين ولم افارق منهم • شوقا تاجج في الضلوع ضرامه
غيبتم عن ناظري وشخصكم • حيث استقر من الضلوع مقامه
رمت النوى شملي فشتت شمله • والبين رام لا يطيش سهامه
وقد اعتدى فيها وحاما لغا • وجرت بحكم جوره احكامه

الترى الزمان موخرا في مدتي • حتى اراه قد انقضت ايامه
تحملها يا نسيم بجدية النفحات • وجدية اللفحات • تودي عني الاحبة سلاما • وترد
عليهم لفحها بردا وسلاما • لا تقل كيف تحملني نارا • وترسل على الاحبة مني اعصارا
كلا اذا اهديتهم تحية اياسي • واسوا من جانب منبوك نار ضرام انفاسي • وارتاحوا
الى هبوبك • وامتروا في كف مشري جنوبك • وتغلغلوا بك تغليلا • واوسعوا الثار
منك تقبيلا • ارسلها عليهم بليلا • وخاطبهم بلطافة تقليلا • الم ترني كيف
جيتكم مما حملني عليلا

كذاك تركته ملقى بارض • له فيها التقلب بالرياح
اذا مرت اليه صبا اليها • وان جاءته من كل النواحي
تساعده الحمائم حين يبكي • فما ينفعك موصول النواح
يخاطبهن منهما طرز شوقا • اما فيكن واهبة الجناح

ولولا تقلله بالاماني • وتحدث نفسه بزمان التداني • لكان قد قضى نحبه • ولم يلقكم
الا غيبا او ندبه • لكنه يتعلل من الامال بالموعد المطول • ويتطارح باقتراحاته
على الزمن المجهول • ويحدث نفسه • وقد قنعت من برق الامال بالخلب • ووقفت
بواعيد الدمن القلب • فيناجيها بوحي ضمين • وايما نضوين • كيف اجدك يوم
الالتقا بالاحباب • والتخلص من ذريعة الاغتراب • اما بتة الحضور وعاقتك
عشاقة الاستعبار للاستبشار • حتى اجلي محيي ذلك النهار

يوم بدا وهي زمانا في من ازماني • ازال تغيض احيا في فاحياني
جعلت لله نذرا اصومه ابدا • اوفي به واوافي شرطا يماني
اذا ارتفعنا وزال البعد وانقطعت • اسطار دمع قد التفت باشطاني
اعد خير اعياد الزمان • اذا • اوطا في المستعد فيه ترب اوطاني

اراييت كيف ارتياحي الى التذكار • وانقيادي الى معللات توهمات الافكار •
كان البعد باستغراقها قد طوت شقته • وذهبت عني مشقته • وكاني بالتخيل
بين تلك الخمائل انتسم صباها • وتسنم ربا ها • واجتني ازهارها • واجتلي
انوارها • واجول في خمائلها • واستغم بيكرها واصائلها • واطوف بمعالمها • واستنشق
ازهارها كمائمها • واصيخ باذن الشوق الى سجع حمائمها • وقد داخلتني الافراح • ونالت
مني نشوة الارتياح • ودنا السرور • لتوهم ذهاب الانزاح • فلما افقت من غمرات سكري
ووثبت من هفوات فكري • وجدت مرارة ما شابه لي في استغراق دهري • وكاني
من حينيذ عالجت وقعة الفراق • وابتدات منازعة الاشواق • وكانما اغمضتني
النوم • وسمح لي بتلك الفكرة الحلم •

ذكر الديار فهاجه تذكارها • وسرت به من حينه افكارها

فاحلل منها حيث كان حلوله • بالوتم منها واستقر قراره
ما اقرب الاتلاف من عفواته • لو انها قضيت لها اوطاره

فاذا جبتها ايام القادم والاصيل • قد خلع عليها بردا مورسا • والربيع قدمه على القيعان منها سندسا • فاتخذها فدينك معرسا • واجرز ذيولك فيها مبتخترا وبث فيها من طيب نفحاتك عنبرا • وافتق عليها من نوافج انفاسك مسكا اذفرا واعطف معاطف بانها • وارقص قضب ريحانها • وصافح صفحات نهرها • وناقح زهرها هذه كلها امارات • وعن اسرار مقاصدي عبارات هنالك تنعش بها ضاياتي تعالج ضبابات • تتعلل باقبالك • وتعكف على لثم اذيالك • وتبدو لك في صفة الغانية المتهالك • لاطفها بلطافة اعتدالك • وترفق بها ترفق امثالك • فاذا مالت بهم الى هواك الاشواق • ولووا اليك الرؤس والاعناق • وسالوك عن اضطرابي في الافاق • وتقلبي بين الاشام والاعراق • فقل لهم عرض له في اسفار • ما يعرض للبدر في اسراره • من سرار السرار • ولحاق المحاق • وقد تركته وهو شيء امر العزقدين • وشيء اليزدين وينشد اذا راقه البين

وقد نكون وما يخشى تفرقنا • فاليوم نحن وما نرجى تلاقينا

لم يفارق وعشا الاسفار • ولا التوى عن بيد عصا السيار • يتهادى الغور والنجد ويتداول الارقال والوخد • ولقد لحثه الرمضاء • وسمته الامضاء • فالجهات تلفظه • والاكام تتهظه • يحمل هموم الرواسم • وتحيانه النواسم

لا يستقر بارض حين يبلغها • ولا له غير حد والعيس ايناس

ثم اذا استوفوا سؤالك عن حالي • وتقلبي بين حالي حلي وترحالي • وبلغت القلوب منهم الحناجر • وملأت الدموع المحاجر • وابتلت ذيولك بمائها • لا بل نضرجت بدمائها فحيهم عني تحية منفصل • وداع مرتحل • ثم اعطف عليك ركابك • وتهدهم جنابك وقل لهم اذا سالوني عن المنازل بعد سكانها • والربوع بعد ظعن اظعانها • بما دان اجيبه • ولماذا اسكن وجيبه • فسيقولون لك مي البلاقع المقفرات • التي اصبح صفر صداها وعفا رسمها • واستعجمت عن منطق السائل

قل لهم كيف الروض وآسه • وعهاتنا رج انفاسه • عهدي والحمام يردد بها سجاعه والذباب يغني به هزجا • فيحك بذراعه ذراعه • وعضوضه تعتق • واحاجاوله تصفق • واسحاء تتنسم • واصاله تتسق • اكما كانت بقية نضرته • وكما عهدتها انيقة حضرته • وكيف التفاعن رنق نهره • وتانقه في تكليل اكليله ببانع زهره • وهل رق نسيم اصائله • وصنعت موارد جداوله • وكيف انفساح ساحاته • والتفاف دوحاته • وهل تمد كما كانت مع العشي فيانعة سرحاته • عهدي بها المدينة الطلا المزعفة الترباك • لم تحدق الاذيل غيون نرجسه • ويمد بساط سندسه • وابن

منه مجالس لهاتي • ومعاهد غدواتي وروحاتي • اذا بارى في المحون لمزاباري ○ واسابق الى اللذات كل من يجاري • فسيقولون لك ذوت افنانه • وتقصفت اغصانه وتكدرت غدرانه • وتغيرت روحه وريحانه • وافقرت معالمه • واخرست حمائمه واستحالت خلل خمائله • وتغيرت وحوش بكره واصائله • فان صلصل حنين عن فمن قلبي لفراقه خفق • وان تلالا برق • فمن حرشاي اتيلق • وان سحت السحب فمن اشاعن لجفني ان طال بكاها • فعني حياه الله منازل لم تزل ممنوم الشمل والامل • وحين انتثرت ازهارها اسفا ولم تنزل الريح من اغصانها معطفا • اعاد الله الشمل فيها الى احكم نظامه • وجعل الدهر الذي فرقه يتانق في احكامه • وهو سبحانه يجير الصدع ويجمل الجمع انه بالاجابة جدير • وعلى ما يشاء قدير ايه بني كيف حالك من استودعتهم امانتك • والزمتهم صونك وصيانتك • والبستهم حليك • ومهدت لهم حبك الله في حفظهم فهو اللايق بفعالك • والمناسب لشرف خلالك • ارع لهم الاغتراب لديك والانقطاع اليك • فهم اصانة الله في يديك • وهو سبحانه يحفظك بحفظهم • ويوالي بلحظك اسباب لحظهم • واذ ذهبتم الى معرفة الاحوال • فنعم الله ممتدة الظلال وخيراته وارفة السربال • لولا الشوق الملازم • والوجد الذي سكن الحيازم انتهى

وقال في الاكليل في ترجمة ابي بكر محمد بن محمد بن عبد الله بن مقاتل المالقي ما نصه نابغة مالقيه • وخلف وبقيه • ومعزي الوطن اخلاقه مشرقيه • ازمع الرحيل الى المشرق • مع اخضرار العود وسواد المفرق • فلما توسطت السفينة اللجج وقارعت الثبج • هال عليها البحر فسلمها كاس الحمام • واولدها قبل التمام وكان فمن اشتملت عليه اغوادها • وانضم على بنون سوادها • من جملة الطلبة والادبا وابناء السراة الحسبا • اصبح كل منهم مطيعا • لداعي الردى سميعا • واحيوا فرادى وماتوا جميعا • فاجروا الدموع خرقا • وارسلوا العبرات عليهم مزنا وكان البحر لما طمس سبل خلاصهم وسدها • واهال هضبة سفينتهم وهدها • غار على نفوسهم النفيسه فاستردها • والفقيه ابو بكر مع اكفان • والفقيد نظامه ونثان • لم اظفر من اربه الا بالقليل النافر • بعد وداعه وانصراقه • فمن ذلك قوله

وقد انصرفتي عاشرا

وهيهات هاني في المعاطف احور • فضحت اشعة نور الاقمارا
زلت له قدم فاصبح عاثرا • بين الانام لعالم ذاك عثارا
لو كنت اعلم ما يكون فريت في • ذاك المكان الحذر والاشفارا

فقال

ايا لبني الرقا تمضي ظباهم • جفون ظبائهم فالفؤاد كليم
لقد قطع الاحشا منهم مهيف • له التبر خد والجبين اديم

بيد ذا ذي يري قتي حواجب • واسهمها من مقلتيه تسوم
وتسقني عينا ه وني سقيمة • ومن عجب سقم جناه سقيم
ويذبل جسمي في هواه صبابة • وفي وصله للعاشقين نعيم

كان غرقه في اخريات عام تسعة وثلاثين وسبعماية انتهي وقال في الاكليل في ترجمة ابي عبدالله محمد بن محمد الشديد المالقي ما نصه شاعر مجيد حوك الكلام • ولا يقصر فيه عن درجة الاعلام • وحل الي الحجاز لاول امره • فطال بالبلاد المشرقيه نواوه • وعميت اينا وه وعلي هذا العهد وقفت له علي قصيدة بخطه عرضها بنيل • ومرعاها غير وبيل • تدل علي نفس ونفس واضاءة قبس •

وهي

لنا في كل مكرمة مقام • ومن فوق النجوم لنا مقام

ومنها

رويناعن مياه المجد نشا • وردناها وقد كثر الزحام
فنحن هم وقل لي من سوانا • لنا التقديم قدما والكلام
لنا الايدي الطوال بكل حو • يهز به لذي الروع الحسام
ونحن اللابسون لكل درع • يصيب السمر منهن انسلام
باندلس لنا ايام حرب • موافقهن في الدنيا عظام
نوي منها قلوب الروم خوف • يخوف منه في المهد الغلام
حمينا جانب الدين احتسابا • فهانهو لايهان ولا يضام
وتحت الراية الحمراء منا • كتايب لا تطاق ولا تسام
بنو النصر وما ادراك ما هم • اسود الحرب والقوم الكرام
لهم في حزبهم فتكات عمرو • فللاعمار عندهم انصرام
يقول عداتهم نهي المنوا • انوفا ما من الموت اعتصام
اذا شرعوا الاسنة يوم حرب • فحقق ان ذاك هو الحمام
كان سماحهم فيها نجوم • اذا ما اشبه الليل القتام
رايناه من ابي الحجاج شخصا • علي تلك الصفات له قيام
موفي المرض محمود السجايا • كريم الكف مقدام همام
يجول بذهنه في كل شئ • فيدركه وان عز المرام
قويم الراي في ثوب اللبا • اذا ما الراي فارقه القوام
له في كل منصلة مضاء • مضا الكف ساعدها الحسام
رؤف قادر يقضي ويعفو • وان عظم اجتناء واجترام
تطوف ببيت سؤدده العفاة • كما قد طاف بالبيت الانام
وليبجد في مقام علاه شكرا • ونعم الركن ذلك والمقام

افارسها

160

افارسها اذا ما الحرب اخنت • علي ابطالها ودنا الحمام
ومطرها اذا ما السحب كفت • وكف اخي الندا ابدا غمام
لك الذكر الجميل بكل قطر • لك الشرف الاصيل المستدام
لقد جبينا البلاد فحيث سرنا • رايتا ان ملكك لا يرام
فضلت ملوكها شرقا وغربا • وبت لملكها يقظا وناموا
فانت لكل معلوة مدار • وانت لكل مكرمة امام
جعلت بلاد اندلس اذا ما • ذكرت تغار مصر والشام
مكان انت فيه مكان عز • واوطان حللت بها كرام
وهبتك من بنات الفكر بكرا • لها من حسن لقياك ابتسام
فتن طرف بحدك في حلاها • فلله الجمال الاصيل لها المتمام

انتهي **وقال** في الاكليل في ترجمة الشريف محمد بن الحسن العمراني من اهل فاس **ماصورته** كريم الانتماء • متطلل باعطان السجحة الشماء • من رجل سليم الضمير • ذي باطن اضي من الماء النمير • له في الشعر طبع يشهد بعروبية اصوله • ومضاء نصوله • وذكر في الاحاطة ان الشريف المذكور توفي في حدود ثمانية وثلاثين وسبعماية **وقال** في الاكليل في ترجمة محمد بن محمد بن احمد بن ابراهيم المرادي العساب • وهو قرطبي الاصل توسي المولد **والمنشا ماصورته** • جواد لا يتعاطي طلقه • وصبح فضل لا يماثل فلقه • كانت لابيه رحمه الله من الدول الحفصيه منزلة لطيفة المحل • ومقاولة في العقد والحل ولم يزل يتنوبه قدم النجابه • من العمل الي الحجابه • وفشا ابنه ممدا منقضي الديون مغدى بالانفس والعيون • والدمث ذو الوان • ومارق حرب عوان • والايام كرات تتلقف • والاحوال لا تتوقف • فالوي بهم الدهر واخي • واغام جوهم يعقب ما اصحي • فشابهم الاعقاله • وقاورتهم النوب الثقال • واستقرت بالمشرق ركابه • وحطت به اقتابه فحج واعتمر • واستوطن تلك المعاهد • وعمر وعكف علي كتاب الله نجود الحروف • وقرا المعروف • وقيد واشند • وتكرر الي دور الحديث وتردد • وقدم علي هذا الوطن • فدوم النسيم البليل • علي كبد العليل **ولما** استقر بها قرار • واشتمل علي جفنه غمرار • بادرت الي مواساته • وثابرت علي مجالسته • فاجتليت للسر وشخصا • وطالعت بوان الوفا مستقصي • وسعد ليس يحايد عن الاحسان • ولا يغفل عن النكت الحسان انتهي **وقال** في الاكليل في ترجمة ابي عبدالله محمد بن عربن علي بن ابراهيم المليكشي **ماصورته** كاتب الخلافه • متشعشع الادب الذي يزري بالسلافه • كان بطل مجالات ورب رويته وارتجال • قدم علي هذه البلاد • وقد نابه وطنه • وضاق بمعضل الحوادث عطنه • فتلوم بها فالوم النسيم بين الخمايل • وحل منها محل الطيف من الوشاح الجايل ولبث مدة اقامته تحت جراته واسعه • ومبرة يانعه • ثم اثر قطرها • فولي وجهه شطر

فاستقبله دهره بالانابه • وقلدته خطة الكتابه • فاستقامت حاله • وحطت رحاله
وله شعر انيق • وتصرف وتحقيق • ورحلة الى الحجاز سعيها في الخير وثيق • وسببها في
الصالحات عريق

ومن شعره

رضي نلت ما ترضين من كل ما تهوي • فلا توقفيني موقف الذل والشكوى
وصفحا عن الجاني المسيء لنفسه • كفاه الذي يلقاه من سنة البلوى
بما بيننا من خلة معنوية • ارق من النجوى واحلى من السلوى
فحتى اتسكى لوعة البين ساعة • ولا يك مذ اخرا العهد بالنجوى
فحتى ساعدني عرصة الدار واتئد • الى عاشق ما يستفيق من البلوى
وكم قد سالت الريح شوقا اليكم • فاحسن مسراها علي ولا الوى
فيا ريح حيثما انت ممن يعادني • ويا نجد حيثما انت تهوى الذي اهوى
خلقت ولي قلب خليق على النوى • ولكن على فقد الاحبة لا يقوى

وحدث بعض من عني باخبار • ايام مقامه ببالقه واستقراره • انه لقي بباب الملعب
من ابوابها طيبة من طيبات الانس • وفتنة من فتنات هذا الجنس • فخطب وصالها واتقى
بعواده نضالها • حتى همت بالانقياد • وانعطف انعطاف الانس الميادة • فابقى على نفسه
وامسك • وانف من خلع العذار بعد ما تنسك **وقال**

لم انس وقتنا بباب الملعب • بين الرجا واليأس من متجنب
وعدت فكنت مراقبا لحديثها • يا ذل وقفة خائف متقرب
وتذللت فذللت بعد تعزز • يا بئس الغرام بكل امر منجب
بدوية ابدى الجمال بوجهها • ما شئت من خد شريق مذهب
تدنو وتبعد نفرة وتجنبا • فتكاد تحبسها مهاب الركب
ورنت بلحظ فاتر فاتر • انضى وامضى من حسام المضرب
وارتك بابل سحرها بجفونها • فسبت وحق لمثلها ان يسبي
وتضاحكت فحكت بيض ثغرها • لمعات نور ضياء برق خلب
بمنتظم في عقد سمطي جوهر • عن شبه نور لا قوام لا شنب
وتمايلت كالغصن تحمله الندا • ريان من ماء الشبيبة مخصب
تثنيه ارواح الصبابة والصبا • فتراه بين مشرق ومغرب
ابت الرواد فان تميل بميله • فرنت وجال كانه في قلب
متوجا بهلال وجه لاح في • خلل السحاب لحاجب وبحجب
يا من رآني فيها محبا مغرما • لم ينقلب الا بقلب قلب
ما زال مذ ولي يحاول حيلة • تدنيه من نيل المنى والمطلب
فاحال نار الفكر حتى اوقدت • في القلب نار تشوق وتلهب

قتلاقت

قتلاقت الارواح قبل جسومها • وكذا البسيط يكون قبل مركب

وقال

اري لك يا قلبي بقلبي محبة • يعتب بها سري اليك رسولا
فقابله بالبشر واقبل عثية • فقد هبت سكي النسيم عليلا
ولا تعتذر بالقطر او بلل الندى • فاحسن ما ياتي النسيم بليلا

توفي عام اربعين وسبعماية بتونس رحمه الله انتهى **وقال** في الاكليل في ترجمة
ابي عبد الله محمد بن علي بن عمر العبدري التونسي الشاطبي الاصل ما نصه غذي نعمة
هامية • وفريع رتبة سامية • صرفت الى سلعته الوجوه • ولم يبق من افريقية الا من يخافه
ويرجوه • وبلغ بها مدة ذلك الشرف الغاية من الترف • ثم قلب لهم الدهر ظهر المجن
واشتد بهم الخمار عند فراغ الدن • ولحق صاحبنا هذا بالمشرق بعد خطوب مبين • وشدة
كبين • فامتزج بسكانه وقطانه • ونال من اللذات بما لم ينله في اوطانه • واكتسب
الشمائل العذاب **وكان** كابن الجهم بعثا الى الوصافه • ليرق فذاب ثم حوم على وطنه تحويم
الطاير • والم بهذه البلاد الم الخيال الزاير • فاغتنمت صفقة وده لحين وروده
وخطبت موالاته على انقباضه وشروده • فحصلت منه على دين تقتضي • وحديقة
طيبة الجني

افشدني في اصحاب له بمصر قاموا بتره

لكل اناس مذهب وسجية • ومذهب اولاد النظام المكارم
اذا كنت فيهم ثاويا كنت سيدا • وان غبت عنهم لم تنلك المظالم
اولئك صحبي لا عدمت حياتهم • ولا عدموا السعد الذي هو دايم
اعني بذكراهم وطيب حديثهم • كما عزدت فوق الغصون الحمايم

وقال

احبتنا بمصر لو رايتم • بكاي عند اطراف النهار
لكنتم تشفقون لفرط وجدي • وما القاه من بعد الديار

انتهى **وقال** في الاكليل في ترجمة ابي القاسم محمد بن ابي زكريا يحيى بن ابي طالب
عبد الله بن محمد بن احمد العزفي السبتي **ماصورته** فرع تاود من الرياسة في دوحه
وتردد بين غدوه في المجد وروحه • نشاوا الرياسة العزفية • تقله وتنهله • والدهر
يبشر املة الاقصى ويسهله • حتى استقت انساب سعده • وانتهت اليه رسالة سلفه
من بعده • فالقت اليه رحلها وحطت • ومتعته بقربها بعد ما شطت **فشر** كلح
له الدهر بعد ما تبسم • وعاد زعزاخا نسيمه الذي كان يبسم • وعاق هلاله عن تمة
ما كان من تغلب بن عمه • واستقر بهذه البلاد ناخ الدار • بحكم الاقدار • وان كان بنية
المكانة والمقدار • وجرت عليه جراية واسعه • ورعاية متتابعه • وله ادب
كالروض باكرته الغمايم • والزهر تفتحت عنه الكمايم • رفع منه رايه خافقة • واقام

له سوقا نافقه • وعلي تدفق انهماره • وكثرة نظمه واستهتاره • فلم اظفر منه الا بالسير الشافي
بعد انضرافه انتهى **وقال** في الاكليل في ترجمة ابي عبد الله محمد بن المؤدب الغافقي
ما نصه • شاعر لا يتعاطى ميدانه • ومرعي بيان نرف عضاه وانبع سعدانه • يدعو الكلام
فينقطع لداعيه • ويسعى في اجتلاب المعاني فتسجح مساعيه • غير انه افرط في انهماكه ونهوه
الى السمكة من زواج السماك • قدم علي هذه البلاد مغلتا من رهق ثلمسان حين الحصار •
صفر اليمين واليسار من اليسار • قل هوى يجي على طريقه وتلاده • واخرجه من بلاده **ولما**
جذبه البين • وحل هذه البلدة محال تقتحمها العين • والسيف بهزته لا يحسن بيزته
دعوناه الى مجلس اعان البدر لها لنه • وخلع عليه الاصيل غلالته • وروض تفتح كمامه
ونبي عليه غمامه • وكاسات تدور • فتتلقى نجومها البدور • فلما ذميت الموانسة بخجله
وتذكرهواه ويوم نواه • حتي خفنا حلول اجله • جذبنا للموانسة زمامه • واستقينا
منها غمامه • فامتع واحسب • ونظر ونسب • وتكلم في المسائل • وحاضر بطرف الابيات
وعيون الرسائل • حتي نشر الصباح رايته • واطلع النهار رايته • فمما نسبه الي نفسه

انشدناه قوله

غرامي فيك جل عن القياس • وقد سقيتنيه بكل كاس
ولا انسي هواك ولو جفاني • عليك اقارع الخطوب اناسي
ولا ادري لنفسي من كمال • سوا اني لعهدك غير ناسي

وقال

بعثت بجمر فيه مساء وانما • بعثت بما آتي فيه راحة الخمر
فقل عليه السكر اذ قل سكرنا • فنحن بلا سكر وانت بلا سكر

انتهى **وقال** لسان الدين رحمه الله في ترجمة ابي عبد الله محمد بن محمد بن يبش
العبدري الغرناطي ماصورته • معلم مدرب مسهل مقرب • له في صنعة العربية
باع مديد • وفي هذه فيها سهم سديد • ومشاركة في الادب لا يفارقها تسديد خاهي
المنازع مختصرها مرتب الاحوال مقررها • تميز اول وقته بالنجابة في الكتب • فسلطت
منه عليها ارضه اكلة في سهم اصاب من رميتها الشاكلة • اترب ببيتها واثري • واغنى
جمة وافقر اخري • وانتقل لهذا العهد الاخير الي تلمسان مسقط راسه ومنبت غرسه
وجرت عليه جراية من احباسها • ووقع عليه قبول من ناسها • وبها نلاحق به الحمام • فكان
من ترابه البداية واليه الختام • ولم يشعر لم يقصر فيه عن المدي • وادب توشح بالاجادة
وارتدي • انشدني بسبته تاسع جمادي الاولي عام ٧٥٢ يجيب عن بيتي ابن التلمساني

يا ساكنا قلبي المعنى • وليس فيه سواك ثاني
لاي معنى كسرت قلبي • وما التقى فيه ساكنان

وقال

تخلتني طايعا فوادا • فصار اذ خزنه مكاني
لاعزاذ كان لي مضافا • اني علي الكسر فيه باني

وقال يخاطب الشريف ابا العباس والندي اقلاما

انا ملك العز التي سبب وجودها • يفيض كفيض المزن بالصيب الغطر
انتني منها تحفة مثل عدها • اذا النقيت كانت كمرهفة التمر
هي الصغر لكن تعلم البيض انها • محكمة فيها علي النفع والضرر
مهذبة الاوصال ممشوقة كما • تضوع سهام الرمي من خالص التبر
فقبلتها عشرا ومثلت اتني • ظفرت بلثم في انا ملك العشر

وقال في ترتيب التفاح

اساجعة بالوادين بتواي • نمارا جتها حاليات خواصب
دعي في ذكر فرض زار سقي شربه • صباح ضحي طير طما عصا آيب
غرام فوادي قادف كل ليلة • منى ما نا ومنا هواه يراقب

مولده في حدود ثمانين وستمائة وتوفي بغرناطة في رجب عام ثلاثة وخمسين وسبعمائة
انتهى **قلت** رايت بخط الجلال السيوطي على هامش جوابه عن بيتي ابن العفيف التلمساني
ماصورته قلت في هذا البيت يضرح بان المضاف الي الياء ينبني على الكسر وهو راي
مرجوح عند النحاة ذهب اليه الجرجاني والصحيح بان المضاف الي الياء ينبني على الكسر وهو
راي مرجوح مرتب على ان ذلك البيت لا يحتاج الي جواب كما يظهر بالتامل قاله عبد
الرحمن بن السيوطي انتهى ويعني بذلك ان الساكنين اذا كسر احدهما لا محالة وان الله اعلم
وقال لسان الدين في الاكليل في ترجمة ابي عبد الله محمد بن هاني اللخمي السبتي واصله
من اشبيله **ماصورته** علم تشير اليه الاكف • ويعمل الي لقاياه الحافر والخف • رفع
للعربية ببلده رايه لا تناخر • ومرج منها لجة تزخر • فافسح مجال درسه • وانمرت
اذراج غرسه • فركض ماشا وبرح • ودون وشرح • الي شمايل يملك الظرف زمامها • وعاد
راسة الحلاوة سهامها • ولما اخذ المسلمون في منازلة الجبل وحصاره • واصابوا الكفر
منه بجارحة ابصاره • ورموا بالنكل فيه تارخ المصاب كان ممن اندب وتطوع • وسمع
النداء فاهطع • فلازمه الي ان قعد لاهله الموت • وبلغ من نصحه الاجل الموقوت • فاقام
الصلاة بجرابه • وحياه • وقد غير محياه طول الاغتراب • وبادر الطاعية قبل ان يستقر
نصل الاسلام في قرابه • او يعلق اصل الدين في ترابه • وانتدب الي الحضارية وتبرع
ودعاه اجله قلبي واسرع • ولما هدر عليه العتيق • وركع الي قبلته المنجنيق • اصيب
بجرد وم عليه كالجارح المحلق • وانقض اليه انقضاض البارق المتالق • فاقتضه
واختطفه • وغدا الي رهن فاقتطفه • فقضي الي الله طوع نيته • وضحيته عن اية المنازع
حتي في امنيته انتهى • وقد وجد ترجمته في الاحاطة وقال انه الف كتبا منها شرح استهل

الفوائد لابن مالك مبدع تنافس الناس فيه • وكتاب الغرة الطالعة في شعر الماية التابعة
وكتاب انشا والضوال وارشاد السوال في لحن العامة وتنويشه • وكتاب قوت المقيم • ودوون
ترسيل ابي المطرف بن عميرة وضمه في سفرين والذي جزء في الفرائض • وحدثني شيخنا الشريف القاضي
ابو القاسم قال خاطبت ابن هانيء بقصيدة من نظمي اولها • هات الحديث عن الركب الذي شخصا
فاجابني بقصيدة على رويها

اولها

لولا مشيب بفودي للفؤاد عصى • انضيت في تهمة التشبيب لي قلصا
واستوقفت غيري اني وفي جاريتي • ايذي الاماني بها ما شئته فوصا
مسايلا عن ليالينا التي انتهزت • ايذي الاماني بها ما شئته فرصا
وكنت جاريه فيه من جري رهي • من الشوارد ما لو لاه ما اقتنصا
ومزاعد مكان البل بل حجبي • لم يرض الا بكارا لي فتى قنصا
ثم انثنى عانيا عطف العنيف الي • مدح به قد غلا ما كان قد رخصا
فظلت ارفل فيها البت مرتفقا • ذافا ومنتسبا اعزز بها قمصا
يتوق فيها وقد حولت مختبها • وجرع الكاكتم المعزبها غصصا
هذي عقايل وافت منك ذا شرف • لولا ايادية بيع الحمد من رخصا
قلت هلا عكست القول منك له • ولم تكن قايلا في مدحه الرخصا
وقلت ذي بكر فكر من اخي شرف • مردي بها الحساد والخلصا
لها حلي حسنات على حلل • حسنية نسبي من حل او شخصا
خولتها وقد اعترت ملابسها • بالبخت ينقاد للانسان ما عوصا
خذها ابا قاسم مني نتيجة ذي • وداذا شيت ودا للوري خلصا
حاشا تجاوب عما قد بعثت به • ان كنت تاخذ عن ذا المحور عصي

وهي طويلة وتما ينسب اليه

ما للنوى مدت لغير ضرورة • ولقتل ما عهدي بها مقصورة
ان الخليل وان دعته ضرورة • لم يرض ذاك فكيف دون ضرورة

وقال مضمنا للتاني

لا تلمني عاذلي حين ترى • وجه من انوا قلوبي مستحيل
لورآه وجه حبيبي عاذلي • لتقارفنا على وجه جميل

واجاب الشريف المذكور عن قصيدة مهنونة بقوله

يا اوحد الادبا اويا اوحد الفضلا اويا اوحد الشرفا
من ذا تراه الحق ملك الذي • طرق الحجاج بان يجيب فداه
ادب ارق من الهوا وان تسا • لمن الهوى والماء والصهبا
والدمن تظلم الحبيب وظلمه • باللطا مفتوحا وضم اللطا

ما السحر

ما السحر الا ما نقوع بنانه • ولسانه من جلبته الانسا

وهي طويلة يقول فيها بعد جملة ابيات

سه نفثة سحرها قد شدت • من نفث سحرك في مشاد ثنا
عارضت صفوانا بها فاريت • يستعظم الراوي لها والرا
لورا الولوك المنظم لم يفز • في نظم لولوة بغير عنا
بواتي منها اجل مبوء • فلاحمي منسنوطي الجوزا
وسمائها اسني سا يرا فانا • اسديت ذو الاسمائي الاسما
واسدت ذكري في البلاد فما • طول الثنا وان اطلت نوا
ولقوي الفخر المشيد بنية • يا حسن تشييد وحسن بنا
فلتهن هاتيهم يدي بيضا ما • انسلها لك من يدي بيضا
حليت ابناء له حمية • بحلى على مصرية عترا
فليسمحوا انقابما اوليتهم • يا مخجل الالاء بالالا

ووصلها بنثر نصه هذا بني وصل الله لك ولي بك علو المقدار • واجرى وفاقا وفوق
اراداتك اوارادتي لك جاريات الاقدار • ما سنح به الذهن الكليل • واللسان الفليل
في مراجعة قصيدتك الغرا الجالبة الترا الاخذة بمجامع القلوب • الموفية بجوامع
المطلوب • الحسنة المهيع والاسلوب • المتحلية بالحلي السنية العربية المنتسب •
في العلي الحسنية الجالية لصدا القلوب • ران عليها الكسل • وخانها المسعدان •
التوا والامل • فتى حامات المعاني في خولها • ولو اقامت خولها • سكت وتلها وغولها
وعرمت من فريضة الفضيلة غولها وعهدي بها والزمان زمان • واحكام الماضية
اماني مقضية واماني • تتوارد الافها وتجمع اجماعها وخلافها • ويساعدها من الالفاظ
كل سهل ممتنع • منعترف بجمع • منتاس غريب • بعيد الغور قريب • فاضح الحلي
واضح العلي • وضاح الغرة والجبين • رافع عمود الصبح المبين • ايد من الفصاحة بايادة
فلم تجعل بضاحي طي واياد • وكسي بضاعة البلاغة • فلم يعبا بهمام وابن المراعة
شفا المحزون • وعلم من المحزون • ما بين منثور والموزون • والان لا ملاح ولا
بنيح • ولا مرشد ولا منيح • عكست القضايا فلم تنتج • فتبلد القلب الزكي • ولم يرشح
القليب الركي • وعم الاجحام • وعم الاحجام • وتمكن الاكداء والاجبال • وكورت الشمس
وسيرت الجبال • وعلت سامه • وغلبت ندامه • وارتفعت ملامه • وقامت لنوعي
الادب قيامه • حتى اذا ورد ذلك الممرق • وفرع عضنه الموزق • فعنى به الحمام الاورق
واحاط بعداد عداته القصص والشرق وامن من الغضب والشرق • ذلك الغضب
والشرق • واقبل الامن وذهب لاقباله الغرق • تنفخ في سور المنظوم والمنثور
وبعثر ما في القبور • وحصل ما في الصدور • وترات للادب صور • وعرت للبلاغة

وهمت للبراعة درر • ونظمت للبراعة درر • وعند ما تبين انك واحد حلبة البيان
والسابق في ذلك الميدان • يوم الرهان • فكان لك القدم • واقر لك بخ الناظر السابق
الاقدم • بوحي فصاعة الناظر احدتها • حين اوردتها • واسلتها حين ارسلتها • وارفتها
حين وردتها • وبراعة معان سلكتها حين ملكتها • وارويتها حين رواتها • اوريتها
واصلتها حين فصلتها او وصلتها او وصلتها • ونظام جعله بحيد البيان قلبا
ولعضه قلبا • وهصرت حدايقه غلبا • وارتكبت رويته صعبا • ونثارا ابتعته له
حزيما • وصيرته لدير كاسه ندمانا • ولحظ دمامه المداي • او مدامة الذماي مدتما
لقد فتنتني حين انتني • وسبتني حين اصتني • فذهب خفتها بوقاري • ولم يرعها
بعد شيب عذاري • بل دعت للتصابي فقلت مرحبا • وحللت لفتنتها الحبي
ولم احل بشيب • والين مارد نصابي نضيب • وان كنا فرسي فرهان • وسابقي
حلبة ميدان • عذار الجدة بيضا • والمرجو الاعضا بل الارضا • بني كريمة ايتها البيا
هذا التوع • والخروج فيه من نوع الى نوع • ابن صفوان ابن ادريس • ومحل دعواه بين
رحلة وتقريس • كم بين ثغا بقر الفلاة • وبين لبيس العريس • كما اني اقطع علما • واعلم
قطعا • واحكم مضا • وامضي حكما • انه لو نظر الي قصيدتك الرايقة • وفريدتك
الحالية الفايقة المعارضة بها قصيدتة المنتحة بها فريدة تذهب عرضا وطولا • ثم اعتقد
لك اليد الطولى • واقر فارتفع النزاع • وذهبت له تلك العلامات والاطماع
وهنى كلمته اللولوية • ورجع عن دعواه الادبية • واستغفر ربه عن تلك الاليه
بني وهذا من ذلك من الجري في تلك المسالك • والمتبسط في تلك الماخذ والمنازل
ايترع عزي هذا المنزع • ام المرا بنفسه وابنه مولع • حي الله الادب وبنيه • واعاذ
علينا من ابايه وسنيه • ما اغلى منازعه • واكبى منازعه • واجل ماخذ • واجهل
تاركه • واعلم اخذ • وارق طباعه • واحق اتباعه واتباعه • وابعد طرقيه • واسعد
فريقيه • واقوم نهجه • واوثق منهجه • واسمح لفاظه • وافصح عكاظه • واصدق معانيه
والفاظه • واحد نظامه ونثاره • واغنى بنعاه ورثاه • فغايبه مطرود • وعايبه
مصفود • وجاهله محمود • وعالمه محسود • غير ان الاحسان فيه قليل • والطريق
الاصابة علم ودليل • من ظفر بهما وصل • وعلى الغاية القصوى منه حصل • ومن نكب
عن الطريق لم يعد من ذلك الفريق • فليهنك ايها الابن الذكي • الزاكي الزكي • الحبيب
الحفي الصفي الوفي • انك حامل رايته • وواصل غايته • ليسر اولوه واحروه لذلك
بمنكرين • ولا بجاحدي كرمهم شاكرين • ولولا ان يطول الكتاب • ويخرف السعر والكتاب
لعاضت ينابيع الفضل فيضا • وخرجت الى نوع اخر من البلاغة ايضا • قرت عيون
اوديك • وملئت عيظها صدورا عداديك • ورقيت درج الامال • ودفيت عين
الكمال • وحفظ منصبك العالي • بفضل ربك الكبير المتعالي • والسلام الاتم الانعم

الاكمل

للاكمل الاعم • يخصك بمن طال في مدحه ارقالك واعذاوك • وراد روض حمدك والملك وطلك
ورداوك • وعدت بصالح سعيه في سعي مصالحك • وسبنفعك بحول الله وقوته وفضله
ومنته معاذك • ووسمت نفسك بتلميذ • فسمت نفسه بانه استاذك • ابن هاني في رحمة
الله وبركاته • وكانت وفاته شهادة في واخر ذي قعدة ثلاثة وثلاثين وسبعمايه
ورثاه شيخنا ابو القاسم الحسني بقصيدة ثبتت في اسمه **منها**

سقى الله بالحضر اثلا سوده • تضمنهن الترب صوب الغمايم

ورثاه شيخنا ابو بكر بن سيرين فقال

قد كان ما قال البريد • فاصبر فحزنك لا يفيد
اودى ابن هاني الرضي • فاعتدي للثكل عيد
بحر العلوم وصدرها • وعميدها اذ لا عميد
قد كان زينا للوجود • ففيه قد فجع الوجود
العلم والتحقيق والـ • ـتوفيق والحسب التليد
تندى خلايقه نقل • فيها هي الزوض المجود
مفض عن الاخوان لا • جهم اللقاء ولا كنود
اودى شهيدا اباذلا • مجهوده نعم الشهيد
لم انسه حين المعا • رف باسمه فينا تشيد
وله صواب في طلاب • العلم يثلوه صعود
لله وقت كان يس • ـظمنا كما نظم الفريد
ايام نغدو ونروح ٥ • وسعينا الشتى الحميد
واذا المشيحة جثم • هضاب حلم لا تميد
ومرادنا جم النبات • وعيشنا خضر برود
لهفي على الاخوان وال • اتراب كلهم فقيد
لو جيتا وطاني لا • فكرني التهايم والنجود
ولراع نفسي شيت من • غادرته وهموا لوليد
ولطفت ما بين اللحود • وقد تكاثرت اللحود
سرعان ما غات الحمام • وخمن ايقاظ هجود
كم رمت اعمال المسير • فقيدت عزمي قيود
والا اخلفت الوعود • واخلفت تلك البرود
ما للغنى ما يبتغي • فالله يفعل ما يريد
اغلى القدم الملك يا • ويلاه يعثر في العتيد
يا بين قطاط المدى • ابرق وارعد يا يزيد

ولكل شيء غاية • ولزمانا لان الحديد
ايه اباعبد الاله • ودوننا مرمى بعيد
اين الرسائل منك تا • تينا كما نسق العقود
انعم مساء لا تختطك البشائر والسعود
واقدم على دار الرضى • حيث الاقامة والخلود
والق الاحبة حيث دا • ر الملك والقصر المشيد
حيّ الشهادة لم تعقك • فبحكم النجم المتعيد
لا تبعدن وعدلوات • المبدي في الدنيا يعود
فلئن نليت فان ذكرك • في الدنا غض جديد
تالله لا تنساك اندية • العلى ما اخضر عود
واذا استوحى في الحقوق • فحقك الحق الاكيد
جادت ضداك غمامة • يرمي بها ذاك الصعيد
وتعهدتك من المهيمن رحمة ابدا وجود

انتهى **وقوله** اوّل هذه الرسالة عارضت صفوان الى اخره يعني بذلك همزية صفوان بن ادريس المشهور بين ادباء المغرب ولنذكرها افادة للغرض **وهي**

جاد الربا من بانة الجرعا • نوان من دمعي وغيم سماء
فالدمع يقضي عندها حق البكو • والغيم حق البانة العيناء
خلت الصدور من القلوب كما خلت • تلك المقاصر في مهي وظباء
ولقد اقول لصاحبي وانما • دخر الصديق الاكد الاشياء
يا صاحبي فلا اقل اذا انا • نادبت من ان تضعفا لندائي
عوجا فجاري العين في سقمي بها • حتى يري كيف انسكاب الماء
ونسن في سقي المنازل سنة • تمضي لها حكما على الاظعان
يا منزلا لانست اليه عيوني • حتى تبسم زهره عن لبكائي
ما كنت قبل مزارك اعلق عاشقا • ان المدامع اصدق الانواء
يا ليت شعري والزمان تقلب • والدهر ناسخ سنة برضاء
هل نلتقي في روضة موشية • خفاقة الاعصان والافياء
وتنال فيها ما نا الفنا ولو • ما فيه سخنة اعين الرقباء
في حيث انلعت الغصون ثوا لغا • قد فلدت بليالي الاشداء
وبدت ثغور الياسمين قبلت • عني عذار الاسة المنيساء
والورد في سط الخليج كانه • زمد الم بمقلة زرقاء
وكان غض الزهر في خضر الربا • زهر النجوم تلوح بالخضراء

وكانما جاء النسيم مبشرا • للروض يخبره بطول بقاء
فكساه خلعة طيبه ورمى • بدراهم الازهار رمي سخاء
وكانما احقر الصنيع فبادرت • للغدر عنه نعمة الوزقاء
والغض تزهر في حلى اوراقه • كالخود في موشية خضراء
وافترّ ثغر الاقحوان بما راى • طربا وقهقه منه جدول الماء
اهديه من انس تقرّ به النفوس • فكانه قد كان في الاعفاء
لم يبق منه غير ذكري اومني • وكلاهما سبب لطول عناء
او رقعة من صاحبي تحفة • ان الرقاع لتحفة النبهاء
بكراعة الوشي اذ حبي بها • ان الكتاب بحيته الخلطاء
ما كنت ادري قبل قصّ خطابها • ان البطاقة اوس الصنهباء
حتى ثنيت معاطفي طربا بها • وجررت اذيالي من الخيلاء
فجعلتها الطرس كاس مدامة • وجعلت مهدبة من الندماء
وعجبت من خل يعاطي خله • كاسا وراء البحر والبيداء
ورايت رونق خطها في حسنها • كالوشي نمق معصم الحسناء
فوجدتها من تسع ايات لقد • جاءت تباينني على اعدائي
فكانني موسى بها وكانها • لتفيء ما في سورة الاسراء
لو جاد فكر ابن الحسين بمثلها • صحت نبوته لدى الشعراء
سوداء ان ابصرتها لكنها • كم حسنتها لك من يد بيضاء
ولقد رايت وقد تاوبني الكرى • في حيث شابت لمة الظلماء
انا الشماء اتي الي رسولها • بهدية ضاءت بها ارجاء
بالفرقدين وبالثريا اذ رقا • في الطي من كافور بيضاء
فكفى بذا الطرس من كافوره • وبنظم شعرك من نجوم سماء
قسما بها وبنظمها وبنثرها • لقد انحنى ملا العين رجاء
وعلمت انك انت في ابداعها • لفظا وحفظا معجز النبلاء
لا ما تعاطت يا بل من سخرها • لا ما ادعاه الوشي من صنعاء
ولقد رمت لها القياد واعا • لفضية اعيت على البلغاء
وطلبت من فكري الجواب فعقني • وكما بكف الزهر زند ذكاء
فلقد اتركت عروضها ودوبها • وتجرت فيها سنة الادباء
وبعثتها الغية همزية • حذعا لفكر جامع اشياء
علت بقدرك في المعارف فانبرت • من خجلة تمشي على استحياء

انتهت القصيدة ومن خط ناظمها صفوان نقلتها **رجع** وقال لسان الدين

رحمه الله في ترجمة ابي محمد عبد الله بن ابراهيم بن عبد الله الازدي في التاج ماصورته
طويل القوادم والخوافي كلف على كبر سنه بمقاساة القوافي. شاب في الادب وشيب. وتسق
ريح البيان لماهب. فحاول له رقيقه وجزله. واجاد جده واحكم هزله. فان مدح صدح
وان وصف انصف. وان عصف قصف. وان انشاء دوّن. وتقلب في افانين البلاغة
وتلون. افسد ما شاء الله وكون. فهو شيخ الطريقة الادبية وفتاها. وخطيب حلبتها
كلما اتاها. لا يتوقف عليه من اغراضها عرض. ولا يضيع لديه منها مفترض. ولم يزل
يروقه تناول معانيه باذيال الاحسان تتعلق. حتى برز في ابطال الكلام وفرسانه
ودعرت القلوب مسطوق لسانه. والفت اليه الصناعة زمامها. ووقفت عليه احكامها
وعبر البحر منتجعا بشعره ومنفقا في سوق الكساد من سعره. فابرق وارعده. وحذر
واوعده. وبلغ جهده امكانه. في التعريض بمكانه. فاحرك ولا نهر. وذل في طلب الرفد
وقد عز. وما برح ان رجع الى وطنه الذي اعتاده رجوع الحديث الى قتاده. وقد ابت
من نزعاته. ونفض مخترعاته. ما يدل على سعة باعه. ونهضة ذراعه فمن ابيات قوله

ما للمحب دواء يذهب الالما ... عنه سوى لمم فيه ارتشاف لما
ولا يرد عليه نوم مقلته ... الا الدنو الى من شفه سقما
ياحاكما والهوى فينا يويده ... مواك في بما ترضاه قد حكما

ثم سردها

وقال في المدح

اليك جدي في السيار تاميلا ... فلي على فضلك المامول تعويلا
الحمد لله حمدا لا كفاء له ... نسبغ يامك المامول قد نيلا
يا راغبا من نجاه دفع منضلة ... فضبره بصروف الدهر قد غيلا
الم بحضرة ملك كل مفتخر ... بالملك يولبه بالتعظيم ترسيلا
فرع من الدوحة النضر اجتمت ... فيه الفضائل تتميما وتكميلا
لديه مما لدى الصديق تسمية ... ومينسم وكفاه ذاك تفضيلا

ونبي طويلة انتهى. وقال لسان الدين في الاكليل في ترجمة ابي الحسن علي بن
ابراهيم بن علي بن خطاب الكناك من اهل غرناطة. ماصورته. منشور على بيوت
العريض. في الطويل من الكلام والعريض. ممن اطاعته براعة الخط. وسلمت اقلامه
رماح الخط. عانى كتابة الشروط اولا وامن. ثم الظت به محنة على توفر حظه ونبل
خلاله. وهو الان من كتاب ديوان الحساب. يتململ من الامور المحزبة بيعض الالتاب
انتهى. وقال في التاج في ترجمة ابي الحسن علي بن محمد بن عبد الحق بن الصباغ
العقيلي الغرناطي ماصورته. اللسن العارف. والناقد لجواهر المعاني كما يفعله بالسكة
الصيارف. والاديب المجيد. الذي تحلى به للعصر النحر والجيد. ان اجال الجياد براعته
فضح فرسان المهارق. وان جلا بين بياض طرسه. وسواد نقسه. الطرس تحت المفارق

وان جلا

وان جلا ايكارا فكان. وان اثار طير البيان من اوكان. سلب الرحيق المندم فضل اسكان
الى نشر لا يفارقها طرف. وهمة لا يرتد اليها طرف. وابانة لاسل لها عرب ولا حرف
ولا ادب عض زهر على مجتنيه منض كتبتا لينه استخرغه في الاحتذاء برايقه
والامتاع بزهر حدايقه. **قولي**

عندي لموعدك افتقار محوج ... وعهود لنا فتقررت الى اجارها
والله يعلم فيك صدق مودتي ... وحقيقة الاشياء غير مجازها

فاجابني بقوله

يا مهدي الدر الثمين منظما ... كلما حلا الاستخرج في ابحارها
ادركت حلبات الاوايل وابنا ... وردة ذتا ولاها على اعجازها
احرزت في المضمار حصل سبا قها ... ولانت اسبقهم الى احرازها
حليت بالسمطين مني عاطلا ... وبعثت من فكري فنات مغارها
فلا تجزن مواعدي مستعطفا ... فاسخ وبالاعضا منك فجارها

انتهى. **وقال** في الاحاطة في حق المذكور انه من اهل الفضل والسراوة والرجولة
والجزالة قديما الكفاية طاهر السذاجة والسلامة مصعب لاضداده شديد العصبية
لاولي وداده يشتمل على خلال من حط بارع وكتابة حسنة وشعر جيد ومشاركة في فقه
وادب وورقة ومحاضرة ممتعة ناب عن بعض القضاة وكتب الشروط وارتسم في
ديوان الجند وكتب عن شيخ الغزاة في زكريا يحيى بن عمر على عهد ثم انصرف الى العدوة
سابع عشر جمادي الاولى من عام ثلاثة وخمسين وسبعمائة فارتسم في الكتابة السلطانية
موقعا به مستعملا في خدم مجدية بان عناؤه فيها وظهرت كفايته انتهى وقد وصفه ايضا

ثم قال ومن الشعر المذكور قوله

ليت شعري والهوى يا مل ... وامانيّ الصبا لا تقف
هل لذاك الوصل من مرتجع ... او لهذا الهجر من منصرف

وقال

وظبي سبي بالطرف والعطف والجيد ... وما حاز من غنج ولين ومن غيد
اشرت اليه بالدنو مداعبا ... فقال ايدنو الظبي من غابة الاسد

وقال مبتدا قصيدة مطولة

حديث المعاني بعد هن شؤون ... وا وجه ايام التباعد جون
لحا الله ايام الفراق فكم بجت ... وعاودت الحزلان وهو حزين
وحيا وديارا في رباغرناطة ... واني بذاك القرب منك ضنين
لارضت فيها من شبابي ما غلا ... وعزي على مال العفاف امين
خليلي لا مربا بعهما فقفا ... فعندا لي تلك الربوع حنين

الم تر باني كلما ذر شارق • تضاعف عندي عبرة وانين
اذا لم يساعدني اخ صنكما فلا • حمت لحون بعد ذاك امون
العيش عجبا في البرية منزلة • الي عمد اخوان الزمان وكون
فلا تشقن من ذي وفا بعهده • فقد اجزل السلسال وهو معين
لقلبي عذر في فراق ضلوعه • وللدمع في ترك الشؤون شؤون
ومن ترك الحزم المعين فانه • لعان بايدي الحادثات رهين
رعى الله ايام الوئيق زمانها • فان مكاني في الوفاء مكين
ولم ار مثل الدهر انشا عدوه • بحب واما خله فخؤون
ولولا ابو عمرو وجود بنانه • لما كان في هذا الزمان معين

وقال

زار الخيال ويا لها من زلة • لكن لذات الخيال منام
مازلت الثم مبسما مستوهنه • درومورده الشهي مدلم
واضم غض البان من اعطافه • فاشم مسكا فض عنه ختام

قال

مولده عام ستة وسبعماية وتوفي بفاس وقد تخلفه السلطان كاتب وله عنده توجهه لافريقية في العشرين لرمضان عام ثمانية وخمسين وسبعماية رحمه الله انتهى وقد وهم لسان الدين في شهر وفاة المذكور وانما الصواب توفي يوم الاحد من شوال فاعلم ذلك والله اعلم **رج** وقال في التاج الحلي في مساجلة الفتح المعلى وفي الاكليل الزاهر فيمن فضل عند نظم التاج من الجواهر وغيرهما مما ثبت في حلي دوسا الكتاب • وحاملي الوشية الاداب • في ترجمة شيخه ابن الخياب ما نصه صدر الصدور الجله • وعلم اعلام هذه الملة • وشيخ الكتابة وبانيها • وقاصر اقران البدايع وجانيها • اعتمدته الرياسة فتانها على حمل ذراعه • واستعانت به السياسة فدارت افلاكها على قطب من شاة يراعه • فتنقيا للعناية ظلا ظليلا • وتعاقبت الدول فلم تر به بديلا • من ندب على علق متواضع • وحبر لندى المعارف راضع لاعمر مذاكرة في فن الا وله فيه التبريز • ولا تعرض لجواهر الكلام • على تحكمات الافهام الا وكلامه الابريز • حتى اضحى الدهر راويا لاحسانه • وناطقا بلسانه • وغرب ذكره وشرق • واشام واعرق • وتجاوز البحر الاخضر والخليج الازرق • الى نشر هذبت الاداب شمايلها • وجادت الرياضة خمايلها • ومراقبة لربه • واستشاق لروح الله من مهبه • ومنوال يعجم عوده • ولا تخلف وعوده • وكل ما ظهر علينا معشر بنيه • ومن شان تجلى بها العين • اواشاة كاسلك اللجين • فمنى اليه مشربه • وفي حسناته محسوبه • فانما هي انفس راضها باذابه • واغلقها بامذابه • ومذب طباعها كالشمس تلقي على النجوم شعاعها • والصور الجميلة تترك في الاحيام الصقيلة انطباعها

وما عسى

وما عسى اذا قول في امام الايمة • ونور الدياجي المدلهمة • والمثل السائر في بعد الصيت وعلو الهمة • وقد ابنت من عيون فضايله • وادبا الذي علق الاحسان في مضايده • كلا وبيق المعنى • كرم المجتبى • جامع بين حصافة اللفظ • ولطافة المعنى انتهى **والمذكور** لم ترجمة في هذا الكتاب في باب شيخه لسان الدين فلتراجع **وقال** في الاكليل في حق عمر بن علي بن عفرون الكلبي من اهل منتفر بر **ماصورته** شيخ خدم قام له الدهر فيها على قدم • وصاحب تعريض • وفاز من الدولة النصرية باياد بيض • اصله من حصن منتفر بر خدم به الدولة النصرية عند انتزاع المملكة • وكان ممن استرلهم من حزنه الى سهله • وحكم الامر الغالبي في يانعه وكمله • فكسب حظوظ ارضية • ووسيلة ارهفته وامضته • حتى عظم جاهه ومآله • وبسقت امآله • ثم ولت الدول وتنكرت ايامه الاول • وتعليت من تجانسه • وشقي ممن كان ينافسه • فجف عوده • والتاث سعوده وهلك والجمود يظله • والدهر يقوته من ضيابة حرث كان يشتغله • وله شعر لم يتقنه النظر ولا وضحت منه الغره • توفي في ذي الحجة عام اربعة واربعين وسبعماية انتهى **وقال** في الاكليل في حق قاسم بن محمد بن الجد الغهري المري **ماصورته** هو من ايمة اهل الزمان خلق برعي الذمام • ذو خط كما تفتح زهر الكمام • واخلاق اعذب من ماء الغمام **كان** بيته حابا • ودارا في لجة الاعتقال ركابا • صحيح العمل يليس الطروس من براعته ثوب الحلل

قال يمدح السلطان

ارى ريحة الايام قد اشرقت بشرا • فقل لي بحق الله ما هذه البشرى
وما بال انفاس الخزامى تعطرت • فارجحت الارجاء من نشرها عطرا
وقد بهت الشمس المنيرة وجهها • قصورا عن الوجه الذي اخجل البدرا

وبني طويلة توفي المذكور عام خمسين وسبعماية بالطاعون **وقال في الاكليل** في حق ابي عثمان سعيد العتابي **ماصورته** هو ممن يتشوق الى المعرفة والمقالات ويتسقى الى الحقايق والمحالات • ويشتمل على نفس رقيقة وسر من تعليم القرآن على خير طريقة • ونعاني من الشعر ما يشهد بنيله • ويستطرف من مثله انتهى **وقال في الاكليل** في ترجمة ابي الحجاج يوسف بن علي الطرطوشي **ماصورته** روض ادب لا تعرف الذوا ازهاره ومجموع فضل لا تخفى انواره • كان في فنون الادب مطلق العنان • وفي معاركه ماضي الطبي الاسنة • فان هزل والى تلك الطريقة اعتزل • ابرم في العزل ما عزل • ويزل من دنان رواحه ما ينزل • وان عرض لي المعرب عرب لسانه • فاعاره لمحة من احسانه • اطاعه عاصيه واستجمعت لديه اقاصيه • وردد على الحضرة الاندلسية والدنيا شبابه • ورحب القبول هابه • فاجتلى محاسن اوطانها • وكبت عن سلطانها • ثم كر الى اوطانه وعطف • واسرع اللحاق كالبارق اذا خطف • وتوفي عن سن عالية • وبرود من العمر غالية انتهى **وقال** في ترجمة ابي عبد الله محمد بن احمد بن المناهل العذري من اهل وادي اش **ماصورته** رجل غليظ

لحاشية معذورة في جنب الشامة والماشية • تليت على العمالة سورة الحاشية • ولي الاشغال السلطانية • قد عرت الجباه لولايته • وايقنوا بقيام قيامهم لطلوع ايته • وقنطوا كل القنوط • وقالوا جاءت الدابة تكلمنا ومني احدى الشروط من رجل صائم الحشى • بعيد عن المطامعة والرشى يتجنب الناس ويقول عند المخالطة لهم لاساس عهدي بي في الاعمال يحيط ويتبر ومنو يهلل ويكبر • ويحس ويتبح • ومنو يسبح

قال يخاطب بعض اثرياء الدولة

عادي ملاذي مؤملي ومؤملي • الا انعم بما ترضاه للمتأمل
وحقوق بجيل القصد منك رجاؤه • على نحو ما يرضيك يا ذا التفضل
فانت الذي في العلم يعرف قدره • بخير زمان فيه لازلت تفضلي
حميت يا معني الكمال بربتة • تقر لكم بالسبق في كل محفل

توفي عام ثلاثة واربعين وسبعماية انتهى وتذكر بقوله ويحس ويتبح ومنو يسبح

قوله الاخر

قد لبسنا ما حيك • ظلم الناس وسبح
فهو كالجزار فيهم • يذكر الله ويذبح

انتهى رجع وقال لسان الدين في ترجمة ابي عبد الله بن باق من التاج ما صورته مدبر اكواس البيان المعتق ولعوب باطراف الكلام المشقق • انتحل لاول امن الهزل من اضاض فابرز درة معانيه من اصدافه • وجلى غرة الابداع لحين قطافه • ثم جاوزه الى المغرب وتخطاه • فاداره كاسة المترع وغاطاه • فاضحى لغيشه جامعا • وفي فلكيه شهابا لامعا ولذ ذكا يطير سرور • واذا راك تتبرج تتبلج غرور • وذهن يكشف الغوامض ويسبق البارق الوامض • وعلى لاقة لسانه • وانتاج امداخانه • شديد الضباب ينبعث مثل لسعة انتهى والمذكور هو محمد بن ابراهيم بن علي بن باق الاموي • موسي الاصل عزناطي المنشاة • مالقي الاستيطان • قال في غاية الصلة كان رحمه الله كاتبا اديبا ذكيا لوذعيا نجيد الخط • ويرسل المناداة • ويقدم على العمل ويشارك في الفريضة وبدا النباغ في الادب الهزلي المستعمل بالاندلس عهد زمانا من عمره • فحارفا لمناقه يعالج بالادب الكدر • ثم استقام له المستقيم • وامكنه النحت من استطاعاته فاستثبت الخطوة فيما املها بين كاتب • وشاعد ومحاسب • ومدبر ترفي وجوه من البر فتوسم انها كانت زكاة امسك بها انتهى وقال ايضا اخبرني الكاتب ابو عبد الله بن سلمة خاطبه يسير اجابه عنه بقوله في روي به

احرز الخصل من بني سلمة • كاتب تخدم الطبي قلمه
تحمل الطرس عن انامله • اثر الحسن كلما رقمه
ويمد البيان فكرته • رسلا حيث يممت ديمه

حضيني محتفا بحسن اذا • بسم الروض فقن مبتسمه
قلت اهدي نهر الربا حصلا • فاذا كل زهرة كلمه
اقسم الحسن لا يفارقها • فابترا بتغاوها فنسمه
خط اسطارها ونمقها • فانت كالعود منتظمه
كاسيا من حلاه في حلل • رسمها من بديع ما رسمه
طالبا عند عاطش نهلا • ولديه الغيوث منسجمه
يبتغي الشعر من اخي بله • اخرس الغي والغضور فمه
ايها الفاضل الذي حنكت • السن المدح والثناشيمه
لا تكلفا خاك معترحا • نشر عار لدية قد كتمه
وابق في عزة وفي دعة • صافي العيش وارد ابتسمه
ماتني العضن عطفة طربا • وشذا الطير فوقه نغمه

ورايت على هامش هذه القصيدة بخط ابي الحسن علي بن لسان الدين ما صورته نعم خاطب بها شيخنا وبركة اهل الاندلس وصدر صدوره ابا عبد الله بن سلمة ومن لفظه سمعتها بالقاهرة وانها لمن النظم العالي المنتسق منسق الدرر في العقود رحمه الله قاله ابن المولى انتهى وقرا ابن باق المذكور على الاستاذ ابي جعفر بن الزبير والخطيب ابي عثمان بن عيسى وتوفي بمالقة في اليوم الثامن والعشرين لمحرم فاتح عام اثنين وخمسين وسبعماية واوصى بعد ان حضر قبض بين شيخيه الخطيبين ابي عبد الله الطنجالي وابي عثمان بن عيسى ان يدفن بهما وان يكتب على قبره هذه الابيات

ترحم على قبر ابن باق وحيه • فمن حق بيت الحي تسليم حيه
وقل امن الرحمن وافد خائب • لتقريظه في الواجبات وغيه
قد اختار هذا القبر في الارض • من الله تخفيفا بقدر وليه
فقد يشفع الجار الكريم لجاره • ويشمل بالمعروف اهل نديه
واني بفضل الله اوثق واثق • وحسبي وان ادنيت حب نبيه

انتهى رجع وقال لسان الدين في ترجمة ابي عبد الله محمد بن ابراهيم بن سالم بن فضيلة المعافري المرثي المدعو بالتوم من الاكليل ما نصه • شيخ اخلافه لبيه • ونفسه كما قيل هينه • ينظم السر سهلا مشاقه • على فاقة ما لها من افاقه • انشد المقام السلطاني بطاهر ليلة

قوله

هبت ريح نجد من ربى ارض بابل • فهاجت الي منزري مراها بابلي
وذكرني عرف النسيم الذي سري • معاهد احباب سراة افاضل
فاصبحت مسغوفا بذكر منازل • الفت فواشوقي لتلك المنازل
فيا ريح هبي بالبطاح وبالزبي • وسري على اعصان نجد الخمائل

وسيري بجنبي للتي الروح عندها • فروحي لديها من اجل الوسايل
وقولي لها عني معناك بالسوي • له سوق معهود وعنبر شاكل
فيا بابي هيفا كالغصن تنثني • تقد بقد كاد ينقد مايلي

ومني طويلة ومن شعره المذكور قوله

بمهرت كشمس في غلالة عسجد • وكبدرتم في قضيب زبرجد
ثم انثنت كالغصن هزته الصبا • طربا فتزري بالغصون المياد
خوراء بارعة الجمال عزيزة • تزهي فتزري بالقضيب الاملد
ان ادبرت لم تبق عقل مدبر • او اقبلت قتلت ولكن لا تدي

قال القاضي ابو البركات ابن الحاج وابتلي المذكور باختصار كتب الناس فمن ذلك مختصر المسمى بالدرر المنظومة الموسومة • في اشتقاق الحروف المرسومة • وكتاب فيه حكايات يسمى روحة الجنان • وراحة الجنان • وغير ذلك قال ابو البركات • وسالته عن مولده فقال لي اليوم ستون سنة • وقال ذلك ليلة الخميس السابع والعشرين لذي قعدة عام اربعين وستمائة **وتوفي** اخر رمضان من عام تسعة واربعين رحمه الله انتهى **رجع** وقال في الاكليل في ترجمة الكاتب صاحبنا العلامة ابي العباس احمد بن علي الملياني المراكشي **مانصه** الصارم الفاتك • والكاتب البائك • اي اضطراب في وقار وتجهم تحته انس الوقار • اتخذ ملك المغرب صاحب علامته • وتوجه تاج كرامته وكان يطلب جملة من اشياخ مراكش بثاره • ويطوقهم دمه بزعمه • ويقصر على الاستظهار منهم بنات همه • اذ سعوا فيه حتى اعتقل • ثم جدوا في امن حتى قتل فترصد كتابا الى مراكش يتضمن امرا جازما • ويشتمل على امور الملك عزما • جعل فيه الامر بضرب رقابهم • وسبي اشياعهم • ولما اكد على حامله في العجل وضايقه في تقدير الاجل تاني حتى علم انه قد وصل • وان غرضه قد حصل • فرايي تلمسان ومنو بحال حصارها فاقفل بانصارها • حالا بينا نوفها وابصارها • وتعجب من قران • وسواغتراه • ورجمت الظنون في اثناه • ثم وصلت لاخبار بتمام الحيله • واستيلا القتل على اعلام تلك القبيله فتركها شنيعة على الامام • وعاد الى الاقاليم على جملة الاقلام • واقام بتلمسان الى حل محنق حضرها • وازيل همها ان الضيقة عن خضرها • فلحق بالاندلس ولم يعدم براوعا مستمر حتى اناه حمامه • وانضرمت ايامه انتهى **والمذكور** ترجمه في الاحاطة بقوله صاحب العلامة بالمغرب الكاتب الشهير البعيد الشاو في اقتضا الثرة المثل المضروب في الهمة • وقوة الصريمة • ونفاذ العزيمة حاله كان بنية البيت شهير الاصالة • رفيع المكانة على سجية غريبة من الوقار والانقباض والصمت اخذ بخط من الطلب حسن الخط مليح الكتابة قارضا للشعر يذهب نفسه فيه كل مذهب وصمته فنكته شهيرة اسات الظن بحملة الاقلام على مر الدهر • وانتقل الى الاندلس بغدة مشتقة شعن من شعن

الذي يدل على باس • وانفساخ خطاس • وفي التفاسه وبعد شاس **قوله**

العز ما ضربت عليه قبابي • والفضل ما اشتملت عليه ثيابي
والزهر ما انداه غصن براعتي • والمسك ما ابداه نفس كتابي
فالمجد يمنع ان يزاحم مورد • والعز يابى ان يضام جنابي
فاذا بلوت صنيعة جازيتها • بجميل شكري او جزيل ثوابي
واذا عقدت مودة اجريتها • بجري طعامي من ندي وشرابي
واذا طلبت من الفراقد والسهى • نارا فاوشك ان انا لطلابي

وفاته توفي ببرناطة يوم السبت تاسع ربيع الاخر عام خمسة عشر وسبعماية ودفن بجنانة باب البيرة تجاوز الله عنه انتهى **رجع** الى نثر ابن الخطيب رحمه الله فمن ذلك قوله في الروضة في ترجمة ضخام الغصون من شجرة الستر المصون **ماصورته** ومني التي افادت الظل الظليل • وزانت المراي الجميل • وتكفلت لمحاسن السجرة بالتكفيل وتعددت الى غصون المحبوبات • واقسام موضوعاتها المكتوبات • وغصن المحبين • واضنانهم المرتبين • وغصن علامات المحبة • وسوالمدا لنفوس الصبة • وغصن الاخيار المنقولة • عن ذوي النفوس المصقولة • وعند تعين هذه الاغصان المنسومة • كمل شكل السجرة المرسومة • والسرحة الموضوفة الموسومة • فنات الظلال • وكرمت الخلال • فحي من تفرد وتوحد • واستظل من استهدى واسترشد • ووقفها هايم فخطب واستد

يا سرحة الحي يا ممطول • سرح الذي بيننا يطول
عندي مقال لهل مقام • تصغين فيه لما اقول
ولي ديون عليك حلت • لو انه ينفع الحلول
ماض من العيش كان فيه • منزلنا ظلك الظليل
زال وما زال عليه ما ظا • يا سرح لو لم تكن تزول
حتى عن المذنب المعنى • منبتك القطر والقبول

انتهى وقال رحمه الله فصول في المعرفة تعاز لها عيون الانسان اذا قصرت عن تمام المعنى الحسن العبارة وسه در **القايل**

واذا العقول تقاصرت عن مدرك • لم تتكل الا على اذواقها

المعرفة احتراق المراتب الحسية • والنفوس الجنسية • والعقول القدسية • والبزور الى فضايل الازل • اذ فني من لم يكن • وبقي من لم يزل • مع عزان المراتب • ورؤية الحايز في الواجب • ومن اعجب في اخر النهى • واشال سوقا عنهم وهم معي
وتبكيهم عيني ومنهم في سواد • وتبكوا لنوي قلبي ومنهم بين اضلعي

المعرفة مقام يالتف من جمع مفروق • واصل وشروق • وسل عروق • ورد مسروق حتى يذهب الكيف والاين • ويتعين المعين • فيجمع العدد ويجمل • وينجي السوا ومع ذلك

لايهمل للعدي منك نضيب • ولك السيف المضيب
انما يومك يومان • خضيب وعصيب

المعرفة مقام سامي المنعرج • عاطر الارج • ينقل من السعة الى الحرج • ومن المشقة الى الفرج

طريقك لا تخفى به ان تتبعت • خطاك ولا تخفى مبتك فيه
متاعك منشور على كل خيمة • ورويالك من من ترفع تيه

المعرفة عين ان لم تبصر اجزايها • احسن الله عزاها • وحقيقة ان لم تجمل الفراق اذاها • كانت العين جزاها • فهي دايرة مركزها يجمع • ومحيطها في التفريق يطمع • ليستقل الملك اجمع ويرى من يرى • ويسمع من يسمع

بعد المحيط من المحدد واحد • والكل في حق الوجود سواء
والحق يعرف ذاته من ذاته • صح الهوى فلا ستا لا نوآ

المعرفة صعود ونزول • ووقوف ووصول • فلا الوصول عن البداية يقطع • ولا البداية عن النهاية تمنع • من له الامر اجمع • كما شاء يصنع

حصل القصد واستتر • فلم يبق مطمع •

العارف في البداية يكرر الراكع والساجد • ثم يعذر الواجد المتواجد ثم يرحم المنكر الجاحد فاذا المنتهي ورد العدد الى الواحد **قال لسان حاله**

من راى الى بشاشة • او على عينها اثر
فله الحكم قل له • ذهب العين والاثر

الى ان قال قال الرايس العارف هش بش بسام • فيجل الصغير من تواضعه مثل ما يجل الكبير • ويبسط من الخامل مثل ما يبسط من النبيه • ثم علل فقال وكيف لا يهش وهو فرحان بالحق وبكل شي فانه يرى فيه الحق في لاجد ريح يوسف

لمعت نار ثم وقد عسعس الليل • وضح الهادي وحار الدليل
فتاملتها وقلت لصحبي • هذه النار نار ليلى فميلوا

العارف شجاع وكيف لا وهو بمعزل عن هيبة الموت • وجواد وكيف لا وهو بمعزل عن صحبة البخل وصفاح • وكيف لا ونفسه اكبر من ان تخرجها زلة بشر ونسا للاحقاد وكيف لا وذكر مشغول بالحق وقالوا من عرف الله صفا له العيش وطابت له الحياة وهابه كل شي • وذهب عنه خوف المخلوقين • وامن بالله رب العالمين • الشبلي لنيس العارف علاقة • ولا المحب شكوى • ولا العبد دعوى • من عرف الله انقطع • بل حزن وانقمع لا احصي ثنآ عليك انت كما اثنيت على نفسك انتهى وقال رحمه الله في بعض تراجم الروضة النزع الصاعد الى الهوى • على خط الاستوا • من راس العمود القايم • الى منتهى الجود الدايم ويشتمل على قشر لطيف • وجرم شريف • وافنان ذوات الوان • فنون وغير فنون وطلع نضيد وجني سعيد • فالقشر الحدود والرسوم • وخواص العارف الذي هو المعروف

بها والموسوم •

170

بها والموسوم • والفنون التي يقوم بها والعلوم • والجرم ظاهر الخلق المقسوم • وعلاجه كما تعالج الجسوم • ومادتها السلوك الذي بتدريج غذآيه تبلغ الاقتان والوقات ما تروم والزمرات اللواييح والطوالع التي لها النجوم • والواردات التي تدوم او لا تدوم ثم الجني وهو الولاية التي كان الفارس عليها يحوم انتهى **ثم فصل** الكل رحمه الله تعالى فليراجعه من اراده **ومن نثر** لسان الدين رحمه الله ما كتبه على لسان سلطان للامير بليغا الحاكي وهو الى الامير المؤتمن علي امير سلطان المسلمين المقلد بتدبير السديد على قلادة الدين المشي على رهوم بن المقامة لسان الحرم الامين • الاوي مرضاة الله ورسوله الى الربوة ذات القرار والمعين • المستغيث من الله على ما تحمله واهله بالقوي المعين سيف الدعوة • ركن الدولة • قوام الملة • مؤمل الامة • تاج الخواص اسد الجيوش كما في الكفاة زين الامرا • علم الكبرا • عين الاعيان حسنة الزمان • الاجل الرفع • الاشبي الكبير الاشهر الاسمي الحافل الفاضل الكامل المعظم الموقر الامير الاوحد بليغا الحاكي اوصل الله له اسعاده تشرف غرتها • وصنايع سنح فلا تسنح ذرتها • وابقى تلك المثآ قلادة الله ومنوذرتها **سلام** كريم • طيب بر عميم • تخص امارتكم التي جعل الله الفضل على سعادتها امارة • والنيل لها شان • فيساعد الفلك الدوار نهى اعملت اذان وتمتثل الرسوم كلما اشارت شان **اما بعد** حمد الله الذي هو بغيله في كل مكان من قاص ودان • واليه توجه الوجوه • وان اختلفت السير وتباعدت البلدان **ومنه** يلتمس الاحسان • وبذكره تنشرح الصدور • وقطين القلوب ويمرح اللسان **والصلاة** على سيدنا ومولانا محمد رسوله العظيم الشان • ونبيه الصادق البيان • الواضح البرهان والرضى عن اصحابه واخزابه احلاس الخيل • وزهبان الليل • واسود الميدان • والدعا لامارتكم السعيدة بالعز الرابق الجزل والعيان • والتوفيق الوثيق اليمان • فانا كتبناه اليكم كتب الله لكم خطا من فضله وافرا • وصنعا من محيا السرور سافرا وفي جو الاعلام بالنعم الجسام مسافرا **ومن حمرا** غرناطة حرسها الله دار الملك الاندلس دافع الله عن حوزتها كيد العاده • واتحف فضلها بيواكر النصر المهداة والازايد الا التوق الى التعارف بتلك الابواب الشريفه • التي انتم عنوان عنوان كتابها المرقوم وبيت قصيدها المنظوم • والنفاس بركتها الثابتة الرسوم • وتقرير المثول في سبيل زيارتها بالارواح عند تعذر بالجسوم • والى هذا فانا كانت بين سلفنا تقبل الله جهادهم • وتقدس نفوسهم وامن معادهم • وبين تلك الابواب كما عرفتم من عدلها وافضا لها ما رسله • ثم عرف الخلوص من خلالها • وتستطع انوار السعادة من افاقها وتلتمح من اسطار طروسها • محاسن تلك المعاهد • الزاكية المشاهد وتعرف عن فضل المذاهب وكرم المقاصد • اشتقنا الى ان نجدها بحسن منابكم وضلها بواصل حبابكم • وتغتنم في عودها الحميد مكانكم • ونؤمل لها زمانكم • فخاطبنا الابواب

الشريفة في هذا العرض بخاطبة نخلة من المقصير • وجلة من الناقد البصير • ونؤمل الوصول
في خفارة يدكم التي لها الايادي البيض والموارد التي لا تغيض • ومثلكم من لا يخيب المقاصد
في شمايله • ولا تضيع المامل في ظل خمايله • فقد اشتهر من حميد سيركم ما طبق الافاق
وصحب الرفاق • واستلزم الاصفاق • وهذه البلاد مباركة ما اسلف احد فيها مشاركة
الا وجدها في نفسه ودينه ومآله وعياله • والله اكرم من وفي لامري بمكياله • والله عز
وجل يجمع القلوب على طاعته • وينفع بوسيلة النبي صلى الله عليه وسلم الذي نعول على
شفاعته • ويبقى تلك الابواب مجالا للاسلام والمسلمين • وظلا لله على العالمين • واقام
لشعائر الحرم الامين • ويتولى اعانة امارتكم على وظائف الدين • ويجعلكم ممن انعم الله عليه
من المجاهدين • **والسلام** الكريم يخصكم ورحمة الله وبركاته انتهى • ومن نثر
لسان الدين رحمه الله قوله في قضية امتناع بعض الموثقين من اكل طعامه بمدينة
سلا وقد صدر به كتابه المسمى بمثلي الطريقة • في ذم الوثيقة • وهذا نصه **اما بعد**
حمدا لله الذي قرر الحكم واحكمه • وبين الحلال من الحرام • بما اوضحه من الاحكام
وعلمه • ونوع حبس المعاش وقسمه • ومان كل نوع منه ورسمه • فاثبته متفاوتا
في درجات التفضيل ورسمه • والصلاة والسلام على مولانا محمد رسوله الذي فضله
على الانبيا وقربه • وطهره من وسن الشبهات شيمه • فما استعمله في غير طاعته
ولا استخدمه • ولا اعمل في سوي البر والهدي بنانه ولا قدمه • **والرضي** عن اله
واصحابه الذين رعوا ذممه • واستمطروا ديمه • وتواصوا من اجله بالبر وتواصوا
بالمرحمة • **فهذا كتاب** سميته مثلي الطريقة • في ذم الوثيقة • دعا الى جمعه قلة
الانصاف من المداهر والمعاصر • والمباهتة في مدرك النور الباصر • ورضي مطلة
النبل منهم بمر الباع القاصر • والمناضلة عن الحي الذي لم يوته الحق بالولي ولا
بالناصر • ولوضعه حكاية • ولنفثته شكايه • اذ معرفة الاشيا بعللها مما يتشوق
اليه • ويحرض عليه • ونوابي لما قدمت على مدينة فاس حرسها الله مستخلصا
بشفاعة الخلافة • ذاق الانافه • مستدعي رسالة الايالة ذات الجلالة • فاسبحت
والمنية لله الستر • وانفسح الغتر • وسنح من النعم الوتر • واقتدي المراوس بالراس
وتنافس الاعلام في التايس **واتصل** الاختفاء والاستدعاء • وانتجب الموعي
والوعاء • واخذ عقاب الطيبات الوضوء والطيب والدعاء • تعرفت في من جمعته
الاخونة والمداعي المتعينة • برجل من بنها موثقيها عرفني بمخيلة البشاشة
التي يستقربها الغريب • ويستخلص هوي من لم يعمل التجريب • فاسنت بمكانه
واستظهرت على ما يتعرض من مكتب بدكانه وساني في الاغتباط بمن عرفت شاني
فلست للمقة بساني واسترسالي حتى لمن ساني لطوع عناني •

افاد نكم النعما مني ثلاثة • ضمير ويتلوه يدي ولساني

ولم يك

ولم يك الا ان حللت بمدينة سلا حرسها الله مقصود المحل وان زعم الدهر الذي يرى
فاقصد معتمدا بفتوحات الله وانا ريح الباب بزعمه واوصد • مصححا بمدد عنايته
وان كمز وارصد لا يمر فاضل الاعرج على مثواي • واني بالبر فوق هواي • وان تعدوا
نعمة الله لا تحصوها • وتعرف عن صاحبي الناسي انه قدم علينا من سخنة عملية فلالها
الدسر المنهوبة • وتخللها المسبعة المرهوبة • واغتذي الاطعمة التي مرقها الدموع
ومطبخها الحي المرفوع • واستقر بالمدينة بعد ان لان وضرع • وجدل وصرع • نافق
البقلة كاسد الورع • ونزل بمثوي حموله • ومحط مجهوله • وكف مموت • وجوار لا يحل
بعيثبة ولا ينبح بيوت • فبادرت استدعاه بفاضل من الطلية ممن يتلقى بالوارد
ويقتفا الشارد • وقد اغرب بقراة الاختفا والاختفاء • واجبتا لاغفا والاغفال
وجهزت السرايا الى التماس نعم الله فحلت الانتال • فلما عرض الدعوة تعرف وتعز • ولما
عطفه بالاستزادة نزا وظفر • حتى بهتا الرسول كما بهت الذي كفر • واب يحل غدرا
باردا • واحتجاجا شاردا • فاقطعته جانب شماسه • وخليت بينه وبين وساوسه
ومن الغد قصد في فاعتذر • واكثر الهذر • ولم يبت الله النبات الحسن شيا مما بذر
وكان جوابي اياه ما نصه •

ابيتم دعوتي اما لباو • وتابي لومة مثلي الطريقه
وبالمختار للناس اقتدا • وقد حضر الوليمة والعقيقه
وغير غنية ازرق حر • على من حاله مثلي رقيقه
واما زاجر الورع اقتضاها • ويابى ذاك كان الويقه
وغيبان المنازل لا اختيار • يطالب بالجليلة والدقيقه
شكرت مخيلة كانت مجازا • لكم وحصلت بعد على الحقيقه

وداع خرها فقلت عنها الجنوب • وكلف بها الطالب والمطلوب • وهش الي المراجعة
عنها احد الموثقين بسلا ممن يحول حول حمى الادراك • ويروم درجة الاختصاص ببعض
الفنون والاشتراك • وله في الادب مساس • وحلب الباس **ما نصه**

رسولك لم يبن لي عن طريقه • تقرب من حديقتك الانيقه
فلا يا والدي ولا ابا • ولكن ساني في المرض الطريقه
ومهما في ساتكم صديق • تدلل واعتدي فحناصديقه
ولا عجب فديت لرفق حر • يسكن عند نجلته رفيقه
واني فيك معتقد ولكن • اري الايام حاقة حقيقه
على ذي فيمن ودحتي • نغارقه وان اضحى رفيقه

فراجعته بما نصه لما استلفته جرا مصاعه وكلت له بصاعه

من استعصبت من هذه الحلبة • بمغضبة بانكار خليقه

ولم ينضب فتيش او حمار • بحارا الا لعمري بل حقيقه
بعثت بمرسلي لك مع عتيقي • فلم تطع الرسول ولا عتيقه
وطوقت السفير الدنبلطا • عجلت به ولم تبلغه ريقه
امام جماعة وقريع تقوى • ومبلغ حجة وحفيظ سيقه
فبوت بها على الايام ذاما • عضا لا لا تفيق عليه فيقه
وقد عارضتك عذرك باعترا • فزدت مذمة تسم الطريقه
وهل بعد اعتراف من تراج • وهل بعد افتضال من طريقه
ومن جهل الحقوق لطاع نفسا • بحر الجهل راسية غريقه
ومحي بيقة امر بعيد • اذا انضب المهند من مخيقه

فامسك حينئذ وافضى وراي الامر يطول فاختصر • الا انه نحى لي عنه قوله ان دكان الوثيقة ان نافي الورع فبغير يلبك • واذ هلته لذة لدده عما هو بصدده ۞ فارتهنت له ان انصر الدعوى بما يسلمه المصنف المشامل • وينكص الارعن الجاهل وتشد به المنازل والمشامل والمعالم والمجامل • مستندا الى الحكم الشرعي • والسنن المرعي • والمشاهدة والحسن • ومشاهدة الانس والجن • ولو تركنا القطن لقلنا لشاما والله يجعله موقوفا من السنات • وازعا عن كثير من الهنات • وينفع فيه بالنية فانما الاعمال بالنيات • وها انا ابتدي وعلى الله الاعانه • وبحوله وقوته الافصاح والابانه **قلت** يحصر الكلام فيه في سبعة ابواب **الباب الاول** في جواز الاحادة فيها عند العلما **الباب الثاني** في الشركة المستعملة **الباب الثالث** في محلها من الورع ان سوغها الفقه **الباب الرابع** في منزلتها من الصنايع والمهن **الباب الخامس** في احوال منتحلها من حيث العلم غالبا **الباب السادس** في اخوالهم من جهة استقامة الرزق **الباب السابع** في ذكر بعض ما يحتج به فيها انتهت الخطبة المقتطفة من تاليف لسان الدين رحمه الله وهذا التاليف في نحو كراسة وقال في اخر ماصورته **فان قيل** ترك الاجر وقبول العوض في هذا الامر يذعوا الى تعطيله فيقعد الناس منفعة هذه الطريقه وعناها **قلت** الانصاف فيها اليوم ان لو كان متوليها يرتزق من بيت المال واموال المصالح والاوقاف التي نشع ذلك وحال الجماهير في فقدانها والاضطرار اليها • وزفع امورهم بها الى السلطان وغبتهم في نصب من يتولى ذلك حالهم في فقدان ايمة الصلاة الراتبة في المساجد في جريانه من بيت المال بعلة التزامهم وارتباطهم فقط حيثما نقل الاجماع فيه القاضي ابو بكر بن العربي رحمه الله ومنع الارتزاق من غير اجماعا **وقد كان** بالمدن المعتبرة من بلاد الاندلس جبرها الله نائر من اولي التعفيف والتغير كبني الجد وقد كان المعتبر تا بالاشبيلية وبني خليل

وغيرهم

وغيرهم بغير هما يتعيشون من فضول املاكهم • ووجايب رباعهم • ويقعدون بدورهم عاكفين على برمتنا بين لروايه وفنا يقصدهم الناس في الشهادة فيجاملونهم ويركون على صفقتهم ويهدونهم الى سبيل الحق فيها من غير اجر ولا كلفة الا الحفظ عن المنا وما يجريه السلطان من الحرمة والنفقة في الضرورة وما يهديهم الناس من الاطرا والنحلة والله سبحانه من الاجر والمثوبة وبلغني اليوم ان حالها بمدينة سلجماسة ينظر الى هذا الحال من طرف خفي ولم تفسد بها كل النسا وكذلك لم تزل تتغر فان الامر في شانها بمدينة تونس اقرب وبفضل الشرا يون عبد الله اجي والله عز وجل يستعملنا فيما يرضيه • ويلطف بنا فيما يجريه علينا من احكامه وما يقضيه • ويجعلنا ممن ختم له بالحسنى ويقربنا الى مما نوا قرب من رحمته وادنى **وصلوات** الله على سيدنا محمد وآله وصحبه انتهى **وكتب** على ظهر الورقة الاولى من هذا التاليف شيخ شيوخنا الامام الكبير • المولف الشهير • سيدي احمد الوانشريسي رحمه الله تعالى **ما صورته** الحمد لله جامع هذا الكلام المفيد هذا اول ورقة منه فذكر نفسه في شيء لا يغني الا فاضل ولا يعود عليه في القيامة ولا في الدنيا بطايل وافى طايفة من نفيس عمن في الناس مساوي طايفة بهم تستباح الغروج • وتملك مشيدات الدور والبروج • من جعلهم اضحوكة لذوي الغناك والمجانه • وانتزع عنهم جلباب الصدق والديانه • سامحه الله وغفر له قال ذلك وحظه بيمني يدي عبيد ربه احمد بن يحيى بن محمد بن علي الوانشريسي غار الله سبحانه له انتهى ما الفيته **وقد كان** لسان الدين رحمه الله كثيرا ما يعرض ويصرح بمحو بعض امثل سلا او كلهم حتى قال امثل سلا صلحت بهم صايحة • عادية في دورهم رايحه • يكفيهم من عوراتهم ريحانهم ليست له رايحه • والله المرجو للعفو عن الزلات **ومن** نثر لسان الدين رحمه الله خطبة كتاب في المحبة الذي ما الف في فنه اجمع منه • ولنوردها فانها فيها دلالة على فضله • وعظم قدر الكتاب **ومني** اللهم طيب بر يحان ذكرك انفاس انفسنا الناشقه • وعلل بجريال حبك جوارح ارواحنا العاشقه • وسدد الى هداف معرفتك نبال نبلنا الراشقه • واستخدم في تدوين حمدك سبا اقلامنا الماشقه • ودل على حضرة قدسك خطرات خواطرنا الذايقه • وابن لنا سبل السعادة التي جعلت فيها الكمال الاخير لهذه الانفس الناطقه • واصرفنا عند سلوكها عن القواطع العايقه • حتى نامن مخاوف جبالها الشامقه • واجرابها المنافقه • واوهادها الطارية الطارقه • وبرازخها القاسية الفاسقه • فلا نسرق بضايعنا الغوايد السارية السارقه • ولا تجينا عنك العوارض الجسيمة اللاحقه • ولا الانوار المغلطة البارقه • ولا العقول المفارقه • يا منزله الحكمة البالغه • والعناية السابقه • وصل على عبدك ورسولك محمد ذي عقود احبابك المتناسقه • وجالب

بضايع توحيدك النافقة • المؤيد بالبراهين الساطعة • والمعجزات الخارقة • ما اطلعت افلاك الارواح زهر ازهارها الرايقة • وحدت قطر السحايب حداة رعودها الثابقة • وجمعت ريح الصبا بين قدود اغصانها المتطابقة **اما بعد** فانه لما ورد علي هذه البلاد الاندلسية المحروسة بجدود سيوف الله خدودها الصادقة بنضر الله العينة القليلة على الفئة الكثيرة وعودها • وصل الله غوايد صنعه الجميل لديها • وابقاها دار ايمان الى ان يرث الله الارض ومن عليها • ديوان الصبابة وهو الموضوع • الذي اشتمل من رابطا العشاق على الكثير • واستوعب من اقوالهم الحديثة والقديمة كل نظم ونثير • واسدى في غزل غزله والحم • ودل على مصارع شهادتهم من وقف وترجم • فصدق الخبر والخبر • وطمت اللجة التي لا تعتبر • وفاح من مشراة المسك والعنبر • وقالت العشاق عند طلوع فجر الله اكبر

مرزت بالعشاق قد كبروا • وكان بالمغرب صبي كريم
قلت ما بالهم قال لي • القي للحب كتاب كريم

لاعزو ان اقام بهذه الافاق اسواق الاشواق • وراحم الزفرات في مسالك الاطواق واسال جواهر المدامع بين اطباق تلك الحقاق • وفتك بتيمها الضعيف العهد والميثاق بالنفوس الرقاق •

حيي النسيم عليها • وما بتيت غدن
اذ صير الخلق خدا • والارض اثنا عدن

نكتة فوقع للحجة المضرية التسليم وقالت السنة الاقلام مغربة عن السنة الاقالم

سلمت خاطر في الهوى من يلد • بهديه مواه لدي استشاقه
من ينكر دعواي فتل عني له • يكفي امراة العزيز من عشاقه

فغمز الحافل والمجالس • واستجلس الراكب والمراكب المجالس • يدعو الادب الى مادبته فلا يتوقف • ويلقي عصي سحر الحري فتتلقف • ما شيت من ترتيب عزيب • ونظريب من بنان اريب • يشير الى الشعر فتنقاد اليه عيونه • ويصيخ بالاذن السديد فتلبيه فنونه • وانى جبر للعلوم المقدسة • ومدارك العز الموطدة الموسسة • وسما به الجد بد • والملك المتعيد • بحلي القانت الزاهد شمس افق الملة • وفخر الخلفا الجلة • بدرها لان الستر وج المحامد • اسد الابطال البارزة الى حومة الهياج الناشد • معشي الابصار المشاهد • مظهر رضي الله عن هذه الامة الغريبة الانصار والاقطار • منوه اواج البحر الزخار باختياره واعتيامه وملبسها بروز اليمن والامان ببركة ايامه • ومن اطلع الله انوار الجمال من افق جبينه • وانشا امطار السماح من غمام يمينه واجرى في الارض المثل السائر بحلمه وبسالته ودينه • امين الله على عهدة الاسلام بهذا القطر وابن امينه مخمد

الاقطار والامصار • ومطمح الايدي وملح الابصار • وسلالة سعد بن عباده سيد الانصار ومن لو نطق الدين الحنيفي لجياه وفداه • او تمثل الكمال لصورة ما تعداه • مولانا امير المسلمين ابي الحجاج بن مولانا امير المسلمين ابي الوليد اسماعيل بن فرج بن نصر الانصاري الخزرجي جعل الله ثغره مبتسما عن شنب نضر • والفتح المبين مذعورا لعضب كما فض اداب الدين والدنيا على مقاصير قصر • وسوغه من اشتات مواسب الكمال ما تعجز الالسن عن حصر • ولا زالت اقلامه تخف لاقاليم تجني فنون هصر • فحضته عين استحسان ابتاه الله ○ بلحظة لحظ • وما يلقاه الا وحظ • وصدته الي منة الاشارة الكريمة بالاملاء في قيده والمنادمة على بنت دنه • وحسب الشحم في ذي ورم والله يجعلني عند ظنه • ومتى تورن المشتري بالمترب • او وزن المشرق بالمغرب • شتان بين من تجلي الشمس منه فوق منصتها وبين من يشن افقه المزني لابتلاع قرصتها • لكن امتثلت • ورمت ونثلت • ومكرها لا بطلا امتثلت • وكيف يتفرغ للتاليف • ويتبرع بالوفا بهذا التكليف • من حمل الدنيا في سن الكهولة على كاهله • وركض طرفا لهوا بين معاوره ومجاهله • واستري الشهر بالنوم واستقد سواد الليل وبياض اليوم • في بعث بجهز • وفرصة تنتهز • وثغر في الدين يجتهد على عذله • وكريم قوم ينصف من نذله • ودين تزاح الشوايب عن سبله • وسياسة تستهد السلطان بنبله واصابة نبله • ما بين سيف وقلم • وراحة والم • وحرب وسلم • ونشر علم وعلم وجيش يعرض وغطا يفرض • وقرض حسن لله يقترض • في وطن توفر العدو على حصنه وداريه دور السوار على حضنه • وملك قصر الصبر والتوكل على قضه • وعدد نسبته من العدو العظيم الطاقه • الشديد الاضافه • نسبة الشعر من جلد الناقه • وبالله نستدفع الكروه • واليه نمد الايدي ونصرف الوجوه • وسالت منه ايده الله النوع بما يبين الوقت مما لا يثلمه المقت والذهاب بهذا العرض لما يليق بالترتيب والسنن • ويومن من اعتراض الاسن واللجن **وما كنت** ممن ائتر على الجد الهزل • واعتاض من الغزل الرقيق الغزل بشية الجزل • ولا انفك من ذكر الهوى بعد ان خصت غانه • واجتنت ثمانه • والفت مناسكه ورميت جمانه • وما ابرى نفسي انا النفس لامانه • فالهوى اول تميمة قلدتني الدايه والترب التي عرفتها في البدايه • وانا الذي عن عروته نبت وبعنت الى الرضاعه لاقة فذبت الى ان تبين الرشد من الغي • وصار النشر الى الطي • ونصايح ولدان الحي كذلك كنتم من قبل فمن الله عليكم كما من علي •

جزا الله عني زاجر الشيب جبرما • جزانا صحا فارت يداي بجين
الفت طريق الحب اذ انهى • تعوضت حبا الله عن حب عين

حال السواد بحال الفواد • وصوح المرعى فانقطعت الرواد • ونهانا في ازورار الخال الزورا والنفات عاذل الشيب عن القبلة الحورا • وكيف الامان وقد طلع منه النذير العريان • يدل على الخير بخبر ويذب بهادم اللذات على ان **ولله در القائل**

وعتني عيناك نحو الصبي • دعا يردد في كل ساعه
فلولا رحتك عذر المشيب • لقلت لعينك سمعا وطاعه

ولولا ان طيف هذا الكتاب الوارد طرق مضجعي وقد كاد يبيد والحاجب • ويضيع من الغرض الواجب • ويجب من نوم الغفلة الحاجب • لجريت معه في ميدانه • وعقدت بناني ببنانه • وتركت ثناني وان نزعم الثاني لثانه • قلت معتذرا عن التهويم في بعض اجيانه

املا بطيفك زايرا وعاديا • نغذ تك نحسي غايبا او شاهدا
يا من علي طيف الخيال الحانبي • انظر جفني مثل جفنك رافدا
ما نمت لكن الخيال يلم بي • فيجلد طرفي فيطرق ساجدا

ومن المحنة ان لا تجد هلا قبل المشيب • ومع الزمن المشيب • وقبل ان تحصل القربه وتبني الخانقاه والتربه • وتوسن بالله المغربه • وعلى ذلك فقد اثره • وبا قلبي المعثر اللهم لا اكثر

وبدا له من بعد ما ندل الهوى • برق تالق موهنا لمعانه
يبدو الحاشية الرداء ودونه • صعب الموارد ممتنع اركانه
فبدا ليبصر كيف لاح فلم يطق • نظرا اليه وردت اجفانه
فالنار ما اشتملت عليه ضلوعه • والماء ما سمحت به اجفانه

وجعلت الاملا على حمل موازرتي ايد الله علاه • وبعد الفراغ من الوان ذلك الحوان خلاه وقلت اخاطب مولت كتاب الضيابة بما يعتمد صحابة انصافه • ويغطي عن نقصان وقع فيه كما لا وصافه

يا من اذا رمى الصبابة بيننا • قد حاينم المسك من رياه
واتى بريحان الحديث فكلما • صحا النديم براحة حياه
انا لا اهيم بذكر من قل الهوى • لكن اتيم بذكر من احياه

وعن لي ان اذنب بهذا الحب المذهب المنادي الى البقاء الموصل الى ذروة السعادة في معارج الارتقاء الذي غاية نعيم لا ينقضي امده • ولا ينفد مدده • ولا ينفصل وصله • ولا يفارق الفرع اصله • حب الله المبلغ الى قربه • المستدعي لرضاه وحبه الموثر بالتطرالي وجهه • ويا لها من غاية • الملقي رحل المتصف به • بعد قطع رحال العناء على ساحل الولاية • وكنت وقفت من الكتب المؤلفة في المحبة على جملة منها كتاب بيذله كتاب بيتهدد العوام • وبيتحفه الهوام • ورسالة ابن واصل رسالة مهذار • تطغوا من دانه الى ذان • وفي مطارحة بروقان وكتاب ابن الدباغ القيراوني كتاب مفرقع • ووخز المقصود فيه متبرقع وكتاب ابن خلصون وهو اعدلها لولا بداوة متمم الخرطوم • وتناسب الجمل المخطوم • فكنت بما ذكر لا افتنع • واقول

ما اصنع • الله يقطي ويمنع
قلت للشاخر الذي • رفع الانف واعتلى
انت لم ترتم الهوى • لا تغتر فتبتلى
وعذلت اهل الشوق حتى ذقته • فعجبت كيف يموت من لا يعشق

ومن المنقول لا تظهر الشماتة باخيك • فيعافيه الله ويبتليك
بلاني الحب فيك بما جلاني • فشاني ان تغيض غروب شاني

اجل بلاني بالغرض الذي هو من القلوب سر اسرارها • ومن افنان الاذهان بمنزلة ازهارها ومن الموجودات واطوارها • فطيب مدارها • ليكون كتابي هذا المقدم على المارق المهلك • المتبع بما لا يملك • وان يقتنع الانصاف فحسبي ان يشفع الانصاف • والافتران يذراه الاعتراف انا عند المنكسر قلوبهم • ولا بجودي الا بما يجد • وكل ينفق مما اتاه الله

وان الليوث اذا ما الزقي فترن • لم يستطع صولة البزل القناعس

وعسى الذي انطق سوقا • ان ينطق ذوقا • والذي حرك سفلا ان يحرك فوقا • والذي يسر معقالا ان يكفيه حالا • فاول الغيث قطر ثم ينسكب
الحرب اول ما تكون لحاجة • وان الحرب اولها الكلام

وكلما الله على الكلف بهذه الطريقه • فما يلقاها الا ذو حظ عظيم • وللارض نصيب من كاس الكريم • اليس قليل نظرة ان نظرتها • اليك وكلا ليس منك قليل
فاني اذا رأى الديار بطرفي • فلعلي ارى الديار بسمعي

وعلى ذلك فذهبت في ترتيبه اغرب المذاهب • وقرعت في التماس الاعانه باي الجواد الواهب • واطلعت فصوله في ليل طلوع نجوم الغياهب • وعرضت كتاب العزيمه عرضا • واقرضت الله قرضا • وجعلته سجحا وارضا • فالسجح المحبة مناسبة وتبينها واشارة لما ورد في الكتب المنزلة وتبيينها • والارض النفوس التي تغرس فيها والاغصان اقسامها التي تستوفيها • والاوراق حكاياتها التي تحليها • وازهارها اشعارها التي تجيبها • والوصول الى الله ثمرتها التي تدخر بفضل الله وتقتنيها • سجح لعمر الله يانعه وعلى الزعازعة ممتانعه • ظلها ظليل • والطرف عن مداها كليل • والغاية بجناها قليل رست في النجوم وسمتا الى النجوم • وتنزهت عن اعراض الجسوم • والرياح الحسوم وسقيت بالعلوم • وغذيت بالفهوم • وحملت كاسمها بالزمر المكتوم • ووقت ثمرتها بالعرض المدوم • فان من استاثر بجناها • ونعى من عنى بلفظها ودونه معناها • فمن استضحى بدهنها استضاء بسناها • ما ابعدها وما ادناها • عينا ملات الاكف نعناها • كم بين اوراقها من مقلب مقلب • وفي هوائها من هوى مغلب • وكم فوق فنانها من صادح • وكم في التماس سقيطها من كادح • وكم دونها من خطب قادح • ولاربابها من هاج ومادح • تنوعت اسماؤها ولم تتنوع ارضها ولا سماؤها • فسميت نخلة تهز وتجني • وزيتونة مباركة يسبح

بزينتها الاسني • وسدة اليها بانتهي المعني • اصلها للوجود اصل • وليس لها كالنجر حبس ولا فصل • وتربتها روح ونفس وعقل • وشرفها يعضد بديهة ونقل • يحيط الهايمون بفنائها • ويصعد الساكون حول بنائها • تخترق السبع الطباق ببراقها وتحيي ظلم الحسن بنور اشراقها • فسبحان الذي جعلها قطب الافلاك • ومدار ق الاضواء والاحلاك • ومعرد طيور الامثلاك • وسبب انتظام هذه الاشلاك • لم يحل منها طريد بعيد • ولا انضف بصفاتها الا سعيد • ولا اعتلق باوجهها ها وفي حضيض ولا لحض نزهاتها منحيط في شرك نقيض • ولا تعرض لشيم بوارقها متشم بسمة بغيض الحمد لله الذي هدانا لهذا وما كنا لنهتدي لولا ان هدانا الله • ومنه نستزيد الاستغراق في بحارها • والاستنشاق لنواسم اسحارها • والاستدلال بدري افنانها عليه • والوصول بسبب ذلك اليه • انه ولي ذلك سبحانه فطاب لمري المنبت والنابت • وسما الفرع الباسق ورسا الاصل الثابت • وفاق الافنان • وزخرفت الجنان • وتعددت الاوراق والزهرات والاغصان • ولم اترك فنا الا حمعت بينه وبين مناسبه • ولا فرعا الا وضممته الى ما يليق به • واستكثرت من الشعر لكونه من السجع بمنزلة النسيم الذي يحرك اعذبات افنانها • ويودي الى الانوف روايح نبتانها • ومن المزمار الذي ينفخ الشوق في يراعته والعزيمة التي منطق مجنون الوجد من ساعته • وسلعة الشن العشاق • وترجمان ضمير الاسواق • ومجلى صدور المعاني الرقاق • ومكامن قنايص الاذواق • به عبل الواجدون عن وجدهم • ومشى المحبون الى قصدهم • ومنور سود الاسلطان • ومنزل الالطاف استمل على الورق المطرب • والجمال المعجب المغرب • وكان للاوطان مركبا • ولانتقال النفوس سببا • فلا شي انسب منه للحديث في المحبة • ولا اقرب للنفوس الصبه ٥ واجلب لكثير من الحكايات ونبي نواقل فروض الحقايق • ووسايل مجالس الرقايق ومراوح منكد الانكار • والحماص مسارح الاخبار • وخطجار حتا لسمع منح الاعتبار وبعض الجوادب لنفوس المجتبين • والبواعث لهمم السالكين • وحجتها واضحة بقوله تعالى • ولا تقص عليك في القران المبين • ونقلت شواهد من الحديث والخبر بجري صحاحها بجري الزكاة من الاموال • والخواطر من الاحوال • وتجري ما سواها من غير الصحيح بجري الامثال • ليكون هذا الكتاب بعموم خيره مسرحا للغاة وغيث • ويجد كل منيدانا لسين • وملقطا لطين • وتحكا لعين • فمن فاق كلف باصوله • ومن قصر قنع بفضوله • ومن وصل حمد الله على وصوله **وسميته** روضة التعريف بالحب الشريف وتحتوي على ارض زكية • وشجرات فلكية • وغرات ملكية • وعيون غير بكية • والحب حياة النفوس الموات • وعلة امتزاج المركبات • وسبب ازدواج الحيوان والنبات وسر قوله عز وجل او من كان ميتا فاحييناه وجعلنا له نورا يمشي به في الناس كمن مثله في الظلمات • ليس كالحب الذي دون فيه المدونون • ولعبت بكرة اقياسه صوالج الجنون

وقاد الهوى اهله بحبل الهون • وساقت فيه المني للمنون • حين نظرت النفوس من شغلى ٥ الجبنتين • ورضيت الاثر عن العين • وباعت الحق بالمين • ولم تحفل الاعلى حتى حنين وارحمتي لعشاق الصور • وسياق ملاعب الهوى والهور • لقد كلفوا بالزخارف الخاينة الحايلة • والمحاسن الزايغة الزايلة • وسلع الجبانة • وبضايع الاهانة • ازمان التمتع بهم قصير • والانكاد عليهم مغير • فترامهم ما بين طعين بنابل قد • ومضرج بدم خد • واسير نغر • قد اعوز فداه • وسقيم طرف سقيم قد اعضل داه • وما سيت من ليل يسهر • وندابة بحهر • وجيوب تشق • وبصاير تخطف ابصارها اذا لمع البرق ونواسم تحمل النحيات • وخلع ايك تتلقى بخلع الارتحيات • وربما استد الجمل واصابت النبل فكان الجمل قلوب استغلت عن الله فشغلها الله بغين • وسبب الحب الحسماني لا يبعث عليه شهوة بهيمية • ولا تدعوا اليه قوة وهمية • البيت الداعية مرتفعة والباعثة منقطعة • وصورة الحسن دايرة • واجزاؤه المتناظمة متناثرة • البيش الجراب العنصري عايدا الى اصله • البيش الجسن مفارق لفضله • ولله در علي رضي الله عنه وقد نظر الى قدح المآلما اراد ان يشرب • وعن الاعتبار اعرب **فقال** كم فيك من خدايل وطرف كحيل فاواه مكرة مردده • والهفاه معاده مجدده • على قلب اضيع يتقلب كمينه على ما انفق فيها وبني خاوية على عروشها ويقول يا ليتني لم اشرك بربي احدا • وحسبنا مرارة الفراق دلا • وفقد الفقد قلا • والغفلة عن الله شقا محتوما • والبكاءة على الغايب مشوما

صدني عن حلاوة التشييع • اتقاني مرارة التوديع
لم يقم اس ذا بوحشة هذا • فرايت الصواب ترك الجميع

وان كانت الشهوة فاحض بها داعيه الى الغضيحة ساعيه • حسبك من حار يلين بنداء المحبة نهاقه • ويقذفه على السياق اهتياجا الى الستاد واستياقه • اسير خيال ومريض ميال • اولي له ثم اولي لو تامل بحاسن الجسوم ما الكذب راها المطري • واخث زخرفها المزري • واقصر مدة استمتاعها • واكدر المساعي تحت قناعها

على وجه مي مسحة من ملاحة • وتحت الثياب العار لو كان باديا

ما ثم الا تفاش تركد وتجث • وعلل تنشا وتحدث • وزخارف حسن تعاند ثم تنكث • وتركب بطلية التخليل بدينه وياخذ ان بعد عينه • واس يفقد • واجتماع كاد لم يعقد وفراق ان لم يكن فكان قد

ومن سر الاسير ما يسوءه • فلا يتخذ شيا يخاف له فقدا
منغص العيش لا ياوي الى دعة • من كان ذا بلدا وكان ذا ولد
والساكن النفس من لم ترض همته • سكني مكان ولم يسكن الى احد

وقلت وقد مات سكن عزيز علي ايام التغرب بسلاعظم جزعي عليه

يا قلب كم ذا الهوى والحتوت • ذماك السبق ليلا يفوت
فقال لاحول ولا قوة لي • فذكان ما كان فحسبي لستكوت
فارقني الرشد وفارقته • لما تعشقت بشئ يموت

والزمان لا يعتبر • وحاصله خبر • والحازم من نظر في العواقب • نظر المراقب • وعرف الاضاعه • ولم يجعل الحلم بضاعه • انما الحب الحقيق حب يصعدك ويرقيك • ويخلدك ويبقيك • ويطعمك ويسقيك • ويخلصك الى فيئة السعادة ممن يشقيك • ويجعل لك الكوز روضا • ومشرب الحوحوضا • ويجيك زهر المنا • ويغنيك عن اهل الفقر والغنا • ويخضع التيجان لنعلك • ويجعل الكون منصرف فعلك • ليس الا الحب ثم الوصال والقرب • ثم الشهود • ثم البقا بعدما اضمحل الوجود • فشفيت الالام • وسقط الملام • وهبنا لاصغاث والاحلام • واختصرا الكلام • وحيتا الرسوم • وخفيت الاعلام • ولمن الملك اليوم والسلام • فالحذر الحذر ان يعجل النفس سيزها • ويفارق القفص طيرها • ومني بالمرض الفاني مرتبطه • وبناي الثقيل مرتبطه • وبصحبة الفاني مغتبطه • ان تقول نفس يا حسرتي على ما فرطت في جنب الله وان كنت لمن الساخرين • او تقول لو ان الله هداني لكنت من المتقين • او تقول حين ترى العذاب لو ان لي كرة فاكون من المحسنين **وفي مثل ذلك قلت**

اعشاق غير الواحد الاحد الباقي • جونكم والله اعين على الراقي
جننتم بما يفني وتبقى مضاضة • تذوب بين البين بهجة مشتاق
وتربط بالاجسام نفسا حياتها • مبايتة الاجسام بالجوهر الراقي
فلا مي فارت بالذي علقت به • ولا راس مال كان ينفعها باقي
فراق وقتر وانقطاع وظلمة • قفي البعد من نيل السعادة ياواقي
كاني بها من بعد ما كشف الغطا • صريعة احزان لديغة اشواق
تقبل كفيها بخبط موصل • وثيقة قد دون سبعة اطباق
فلا تطعموها السم في الشهد ظلة • فذلك سم لا يداوي بدرياق
وليس لها بعد التفرق جبلة • سوى ندم يذري مدامع اماق
ولو كان الحزن منها الى مدى • لهان لاسي ما بين وخد واعناق
فجدوا فان الامر جد وسمروا • بفضل ارتياض او باضلاح اخلاق
ولا تطلعوا في الحسن شيء عنانها • وشيموا بها للحق لمحة اشراق
ودسوا لها المعنى ويدا وانيطوا • بصيرتها من بعد نوم واغراق
ومنهما افاقت فافتحوا الاعتبار • مصاريع ابواب وافقا لاغلاق
وعاقبة الفاني سرحوا وتلطفوا • باخلاقها المرضي لطفا لاشفاق
فان سكرت واستشرقت عند سكرها • لما بيته السقي ومغرقة الساقي

طيلوا على روض الجمال خطورها • الى ان يقوم الوجد فيها على ساق
وخلوا الهيب السوق يطوي بها الفلا • الى الوجد في مسرى زمور واذواق
فانوا الا ان تحط رحالها • بمثوى التجلي والشهود باطلاق
وتغنى اذا ما شاهدت عن شهودها • وقد فني الفاني وقد بقي الباقي
هنالك تلقى العيش مصفوا ظلاله • وتنعم من عين الحياة برقراق
وما قسم الارزاق الا عجينة • فلا تطردا السوال يا خير رزاق

وقد اخذ الكلام في هذا الافتتاح حده • وبلغ النهر مده • فلا اخذ هذا الذي سردت في تقرير ما اردت • وما توفيقي الا بالله عليه توكلت واليه انيب **فنقول** ينقسم هذا الموضوع الى ارض • وشجر عض • وكل منهما ميسور حتى • ونحن على حد • ما شئت من مراي ومستمع فمن شا افرد ومن شا جمع • فلنبدا بالارض والفلاحة • والنكس والمساحة • وتعيين حدود تلك المساحة • ثم نا تي الشجرة التي نوتمل جناها ونتطرانا ونجعل الزاد المبلغ معناها • قل بفضل الله وبرحمته فبذلك فليفرحوا هو خير مما يجمعون برنامج هذا الكتاب الذي يخص الاجناس والفصول • ويرد الفروع الى الاصول • ويسير المباحث عن مسايله بسبب الوصول نحو الله وقوته **خطبة الاعراس** وتوطية الفراس • وتنحصر في جملتين **الجملة الاولى** في صفة الارض واجزايها • وجعل الاختيار باز ايها وفيها رتب الرتبة الاولى رب الاطباق المفروضة والاعتبار المعروضة **وفيه مقدمة** واطباق المقدمة في تغيير الارض المذكورة **الطبق** الاول طبق القلب **الطبق** الثاني طبق الزوج **الطبق** الثالث طبق النفس الطبق الرابع طبق العقل **الرتبة** الثانية رتبة العروق الباطنة والعشب الكامنة وفيها فصول **الفصل الاول** في العروق المعدنية **الفصل الثاني** في المغورات العينية **الفصل الثالث** في المدرات البدنية **الفصل الاول** في ارض النفس المطمينة **الفصل الثاني** في ارض النفس الامارة **الفصل الثالث** في ارض النفس اللوامة **الاختيار الثاني** في محركات العزيمة لاعتمار هذا الارض الكريمة وفيه فصول **الفصل الاول** في الجذب وما يتصل بذلك **الفصل الثاني** في الوعظ المثمر للتيقظة **الفصل الثالث** في ذم الكسل الاختيار الثالث يشتمل على جلب الما لسقي هذه الارض من غير العلم في جذول الفصل المحرر والنقل المقرر وفيه مقدمة في فضل العلم وتعدد اجناسه وفصول **الفصل الاول** في جذول العقل **الفصل الثاني** في جذول النقل **الفصل الثالث** في مقدار الما المجلوب للنفع المطلوب **الفصل الرابع** في عبارة التكوين وسبب التلوين والاختيار الرابع في الحرث واخراج لبن هذه الفلاحة من بين الدم والفرث **وفيه** اقسام اولها القليب الاول ثانيها القليب الثاني الذي عليه المعول نالها

في سكة الاذراع والتعمير • وتومطنة التمير الاختيار الخامس في تنظيف الارض
المعتمرة من الارض الخبيثة والجذر المعترضة والشعب المذمومة وفيه فصول
الفصل الاول في ازالة شكوك تسبق الى المعتقد غالبا **الفصل الثاني** في
قلع الشجرة التي تقرهبن السجن وتعاديها بالطبع • **الاختيار السادس** في امور
ضرورية تلزم هذه الفلاحة وفيه فصول **الفصل الاول** في ازالة شكوك
تسبق الى المعتقد غالبا **الفصل الثاني** في قلع الشجرة في امراض يشرع في علاجها
مما يرجع لطبع الارض ومزاجها **الفصل الثالث** في اختيار اعوانها واجزايها
الفصل الثالث في اقوال تليق باصحاب الفلاح واصحاره عند ملاحظة عجايب
الكون واتقان **الفصل الرابع** في الوقت المختار للغراسة الاسباب في الحب
اللباب وتنحصر في مقدمة علمية وجرثومية جرمية المقدمة العلمية في ترتيب
المحبة والمعرفة الجرثومية تنقسم الى بيان بسيط الصور • ويشرح الصدور والى
بطن وظهر وسر وجهر وباسط وبرزخ واسط فالباطن الشرع والنقل وينقسم الى اصول
الاصل الاول الكلام في النبوة من حيث النقل **الاصل الثاني** في الايمان
والاعتبار العامي • **الاصل الثالث** فيما يتبع ذلك من اليقظة والتوبة في حق
غير المحتاج الى ذلك **الاصل الخامس** في الموعظة والسماع من حيث تهذيب الجميع
والظاهر الطبع والعقل وينقسم الى اصول **الاصل الاول** جزء الفلسفة العلمي
والعملي **الاصل الثاني** الرابع في الاعتبار الخاص الاصل الخامس السلوك
بالفكر الاصل في التشبه بالمبدا الاول باسط ذكر الباسط والبرزخ الواسط المضاعف
من النجوم الى النجوم وهو من اخص الاشيا بباطن السجرة واصولها المعتبرة ويشتمل
على مقدمة وثلاثة اصول **الاول** اصل الاوعية والاذكار وله عشر شعب الاصل
الثاني في اصل الاسما وهي اصول الارض والسما وله تسع وتسعون شعبة **الاصل**
الثالث اصل السيميا وهو الذي عقد بعضه وبقي الانتفاع ببعضه العمود
المشتمل على العشر والعود والجني الموعود ينقسم قسمين قشر وخشب ودود ومخلب
والقشر ظاهر يكسر ويخذر وباطن يجني ويعد وقطامن الذي يكسر ويخذ وانتقش
الثنا على المحبة طبعا وعقلا وشرعا ونقلا الحبيب الذي يتخذ منه النسب ينقسم
الى اقسام **القسم الاول** في الحدود والمعرفات والاسما الدالة عليها والصفات
القسم الثاني معقول معناها المتجلي فيه نورسناها **القسم الثالث**
ارتباطها بالمقامات واختصاصها فيها بالكرامات **القسم الرابع** تبيين
ضروريتها وايضاح مرتبتها الفرع القاعدة في الهوي على خط الاستوا من راس
العود القايم الى منتهى الوجود الدايم ويشتمل على قشر لطيف • وجرم شريف
القشر الحدود للمعرفة والرسوم • وخوام العارف الذي هو المعروف بها والموسوم

وينقسم

وينقسم الى فصول • **الفصل الاول** حدود المعرفة ورسومها • وما قيل فيها **الفصل**
الثاني في اوصاف العارف **الفصل الثالث** في تفضيل العارف **الفصل**
الرابع في علوم العارف • والجرم الشريف في الفرع المنيف ينقسم الى ظاهر وباطن وقلب
فالظاهر ينقسم الى اقسام الكلام في الاخلاق ومبناها وطباعها بحسب القوى النفسانية
وافراطها وتفريطها واعتدالها وعلاجها وفيه المجاهدات والباطن ينقسم الكلام في ان النظر
الى وجه الله هو السعادة الكبرى بكل نظر واعتبار والقلب قلبا لعضو يتضمن الرياضة والسلوك
على المقامات كلها وينفرع منه عشر عضون **العضو الاول** عضو فروع البدايات
العضو الثاني عضو فروع الابواب **العضو الثالث** عضو فروع المعاملات
العضو الرابع عضو فروع الاخلاق **العضو الخامس** عضو فروع الاصول • **العضو السادس**
عضو فروع الادوية • **العضو السابع** عضو فروع الاحوال • **العضو الثامن** عضو فروع
الولايات **العضو التاسع** عضو فروع الحقايق **العضو العاشر** عضو فروع النهايات
ولكل فرع اوراق ويلحق بصورة السلوك بالذكر حتى ينتهي الوصول • وعلى المقصود المحمول
والكلام على زهرات الطوالع واللوايح والبوادة والواردات ونختم بالجني المقترن بنيل
المني ونيل الولاية تفرع فخام العضون من شجرة السر المصون ونيل عضو المحبوبات واقسامها
وتنقسم الى اربعة اقسان **القن الاول** قن الربا المحبوب • **القن الثاني** العبد المحبوب
القن الثالث قن الدنيا المحبوبة • **القن الرابع** الاخرة المحبوبة عضو المحبتين
واصنافهم المرتبين ينقسم الى مقدمة بيانه وستة اقسان **القن الاول** في راي الفلاسفة
الاقدمين **القن الثاني** في راي اهل الانوار والاشراقيين **القن الثالث** في راي الحكما
الاسلاميين **القن الرابع** في راي المكلمين بزعمهم المتميزين **القن الخامس** في اهل الوحدة
المطلقة من المتوغلين **القن السادس** في الصوفية سادة المسلمين عضو علامات المحبة
وشواهد النفوس الصبة وينقسم الى ثلاثة اقسان **القن الاول** فيما يرجع الى حقوق
المحبوب **القن الثاني** فيما يرجع الى باطن المحب **القن الثالث** فيما يرجع الى ظاهر عضو
اختيار المحبين في ميدان جهادهم وتبايز احوالهم وتفاوتهم وهو ثلاثة اقسان **القن الاول**
في المجاهدة الصرح • **القن الثاني** قن المبتدي الجرح من حيث بها بالتطهير الى مبانيها وترتيبها والى
ما هو راجع الى الخواطر وهي على الرياح الى هاجسيه غفلة الفلاح عذب الطاير الصداح على فرض
القادح • وجود الهاجي والماوح صور الشجرة ذات الحسن الباهر والجني والازاهر وانارها
للحسن الظاهر • بفضل المريد القادر لآله الا هو سبحانه له الهداية الخطبة التي تدل
على ما وراها وقال رحمه الله في اخر هذا الكتاب ما نصه وختم الكلام في هذه الشجرة
والاستدلال على شرف هذه الفلاحة بهذه الابيات

فلاحتنا لها الفتح المعلى • وشرحتنا الضمينة للنجاح
الست ترى منادي الحسن دانا • بمختلف الجهات او النواحي

يردد في الاذان لكل داع • على الاذان حي على الفلاح

ومدا طاير على المنبر صادح ولاحق كادح • ومعتذران قدح قادح • وتعارضها حاج
ومادح **قال المؤلف** ولابد لنا من دري على صادح هذه الافنان • وشاد يهيج اشجان
الجنان • ويثير شجر الرافد والخنان • ويبين مجال الضرورة لذوي الانصاف بكرم الاوصاف
والناظرين الهناة بعيون الانصاف • فيرحم من قد كان ستر النقد ويعذر من تسوغ لاستضاف
هذا القصد والاعذار الذي يقرر عنا مذا الطاير عديد • ومبدية في الصدق معيد
وقريبة من الحق لا بعيد • منها ان هذا الغرض اليوم باكر الارض • ميدان عدم فيه
ولا حول ولا قوة الا بالله من يخيل كما يجب جواد • وتغير لا يجيبه الا من يكثر سوادا • قد
طمست الاعلام • وسقط الهدو والملام • وما لجرح بميت ايلام • فمذ لولع هذا الفن هذه النحوم
عنا مغرب • واكبر يحدث عنه غير واصل ولا مجرب • انما يرجع فيه الى كتب مقفله
واغراض مغفله • وما عسى ان تعول المسكين مثلي على قاصر ادراكه • مع اقتسام بالهه واشتراكه
قصر العلم والعمل • فاختلط المرعي والهمل • واخفق المسعى وخاب الامل • ومنها شواغل
الدنيا التي اختطفت من المكاتب • ومومت بالمرابت • ولعبت بالوزير والكاتب • واقامت
العبد الذي لا يملك شيا مقام العاتب ومن كان بهذه المثابة وان غدا يقظا حازما
وبحرا عالما • فانما هو عرهق • وتايه لا يبدو له طريق • ولا يستاغ له ريق • ولا يطفي
برد اليقين منه حريق • ولا يزيغ عليه من قصاد الله فريق • ونستغفر الله فالذي الم
لهذه العيوب • يتكفل باصلاح القلوب • ومكاشفة الغيوب • وان كانت النفوس للحق
جاحد فما امري الا واحد •

لا تعجبن لطالب نال العلا • كملا واخفق في الزمان الاول
فالحر تحكم في العقول مسنة • وتداس اول عصرها بالارجل

ومنها الاشتغال بالهدر عن العلم والنظر • منذ ازمان عديد • ومدد مديد
فلم يبق محصل • والبته في الزمان القديم توصل الارسم بلقع • وشمل ماله يرقع **ومنها**
اني لم اندب الى هذا الوظيف الذي قل من يتعاطاه • ويثير قطاه • ويعتقد مطاه
من تلقا نفس جاهله ببعد مداه • ومطل جداه • ومطالبة مدعية بما كسبت منه
يداه • فلا يتجاوز ظنونه ولا يتعداه • وان طالب الحق من شرط وصوله • سلب وصوله •
وحاله موته • وانقطاع حسبه فضلا عن صوته • لكن خضت على عدم السباحة عمرا
وامتثلت مع سقوط الاستطاعة امرا • وجيت بما في وسعي انقيادا واستسلاما • ومثلك
مثالا • فضرورتي بفضل الله مسروحه • والدعوى عن كتفي مطروحه • وعلى ذلك فقد
علم الذي يعلم الاسرار • ويقرب الابرار • ويقبل العثار • ان مدة الاشتغال
به لم تجاوز شهرين اثنين بين كتب وكتم • وابتدا وختم • مع ما يتحلل الزمان من حمل الورى
به رضوي لندغ • او انزل على ثبير الخشع من خشية الله وتصدع • مدارات عدو وقد تكا

على الاسلام • وسياسة سواد صم عن الملام • وتعدي حدود النهي والاحلام • وارتقاب
بحوم جيش الاجال • ورايات الشيب من الاعلام • وقد انذر بالفجر انقشاع الظلام • وكاد
يصدع الخطيب فينقطع الكلام • جعلت لنقله حصة من جح الظلام الغاسق • والليل
الواسق • وعاطيت حمياه نديم الغارق • وتعرضت لاقتناص خياله الطارق • وسرقته
من يدي الشواغل • والليل معين السارق • ولم يعمل فيه عبد القيس نظرا معادا • ولا انجز
من تصحيحه علم الله ميعادا • انما هو كراس ينزع من تسويد رجراج الحبر • مختلط الترب
بالتبر • فيدفع ملوم الماسخ الى يد الناسخ • وكلفة المتثاقل الى كف الناقل • وتقذف
صفيحته من الزبرة الى الصاقل اذ كان لا مزايدة الله ونفعه حريصا على تعجيل المعارضة
ومتحريا سبيل الشرع في هذه المضارقة والمغارضة • والجفن المشرق يعلن بالتبريح
وينتظر مساعدة الريح • فمن وقف عليه من فاضل انار الله بصيرته • وجعل على الانصاف
سريرته • او من كان من اهل الله الذي يعلم انما سوى الله طل وفي • ويتحقق معنى قوله ليس
لك من الامر شي • فقد اوجب الانصاف ان يحوا افترائي باغترافي • ويغطي اوصافي بانصافه
والترحم يرحمهم الرحمن • وقد عذر الفتية سليمان • ومع الاستسلام الامان • ولا حول
ولا قوة الا بالله • ولا باس ان يعرض بتلك الاخونة الخصيبة المنوي والمروح • والحمل والفروج
في السما البروج • وفي الارض الفروج • والاحرج ينتدر منه الغروج • ولقد لا يبدي
المستعملة في التقصير الى المولى النصير • والناقد البصير • اللهم استر بستر رضاك
المخلقة • وقبايحنا المجمعة المولعة • فهو كله نحوم حول حماك • ودندنة ياكريم بباب رحماك
ورندانت قدحته • وبالوان الحنة • فضل التسبب يا واصل الانساب • واجعلنا ممن تذكر
فتنفعه الذكرى • وما يتذكر الا اولوا الالباب • اللهم نفوسنا الجايرة على عين الجبر
واجذبها الى الموثر بزمام الاثر **اللهم** اجبر العمالة المثقلة الظهر • وارفع عنها ملكة
القهر • وحيطة الدهر • والستفر من بلد الستر الى بلد الجهر **اللهم** اعلق بعروة الحق ايدينا
الخايطة • واظفر بعد الهوى عزايمنا المرابطة **اللهم** اوصل سببنا بسببك واعملنا
اليك بك لا اله الا انت وصل على عبدك ورسولك محمد خاتم النبيين والمرسلين واله
واصحابه اجمعين انتهى **وقال** رحمه الله اخر بعض تراجم هذا الكتاب **ما صورته**
خاتمة تشتمل على اشارات • ومختال من الحق في شارات قال بعض من يطالع بمطية
السلوك حمى الملوك • وينقض زوايا العيوب عن المطلوب • يبصر بصاير القلوب
شهدت اصناف المحبين والعشاق على اختلاف البلاد • وتباين الاقاق • لا ادري اذاك
كشفا وشهودا • او فرضا او وجودا • او يقظة او مجودا • وقد ركضوا مطايا الاشواق
وضربوا اباطها بمصي المشارب والاذواق • وتزودوا ازواد الحقايق • وودعوا الحباب
العوايد والعلايق • وتناهلوا في المحبوب اعتراض العوايق • وتفاضلوا في اختيار
الجواد واقتحام المضايق • والطرق الى الله عدد انفاس الخلايق • فمن خابط عشوا • ومسقط

يقول

يا ليت اني اوقد النارا • فان من تهواك قد حارا

فيجيبه الصدي

ومن طلب الوصول الى المعالي • بغير طريقها وقع الضلال

ومن ثبت بحيث لا يبيد وعلم • ولا يقتضي خف ولا قدم • في مفازة وجود من حلها عدم

وهو يصيح

بابي وامي والذي ملكت يدي • اقدي الذي يهدي الطريق للاحبا

ثم يقول

ولقد سريت الليل لكن حيز لم • يكن الدليل الى قصدك سالك

ومن طاوعه نفسه اراده • وفرغ مراده قد استسلم • وعجز ان يتكلم • ولسان حاله ان ينشد

اذا انت لم تزرع وابصرت حاصدا • ندمت على التفريط في زمن البذر

وركض يقطع الدو • ويقرف الجو • يثبت الاعلام الخافية • ويقصد الموارد الصافية • حادية املة • ودليله عمله والراحلة عمله ينشد باعلى صوته

قرب اللقا فكيف لا يرتاح • للقا سكان الحي الارواح

وفرانق يركض البريد • ويصحب التقريد • بلغ الطية • واناخ المطية • قبل وصوله الرفقة البطيئة

سري سلح شهر في فواق حلو • فتله ما اناي سراه وما اذى

لو اطلعت عليهم لوليت منهم فرارا ولملئت منهم رعبا **وقلت**

نهضوا وقد جن الدجى وتخالفت • سبل الردى فسدد ون وضلل

سلني عن الممت حين تقطعت • اشبابه تيها ولا من يسأل

قوم سطت بهم السباع وفرقه • عطشوا واين من الظما المنهل

لفح الهجير وجوههم بسعيره • فتهلفتوا بيلالة وتعللوا

وجماعة ركبوا المفاوز زمنا • عثروا على اثر فشط المنزل

وركابيب جعلوا الدليل امامهم • وسروا ففازوا بالذي قد املوا

والليل متلفه ومدرجة الهوى • لا يستقل بها المطي الذلل

والواصلون هم القليل وكيف لا • فتروا مسيرة وليلة الليل

يا رحمة للعاشقين تحكموا • خطرا النوى وعلى الشدايد عولوا

طارت بهم اشواقهم فعقولهم • معقولة عن شانها لا تعقل

عذرا لكم يا اهل عذرة شانكم • سلمت فيه لكم فقولوا وافعلوا

حتى اذا خرجوا الى فضا القدر المشترك • وافلت من افلت من الشرك • وسلم في قيل المعترك

واشرفوا بركاب الامال • على ثنية الجمال • زعقوا بازا الباب • وناد وا من وراء الحجاب

كل كبي عن شوقه بلغاته • ولربما ابكى الفصيح الاعجم

واوصلوا رقاع شكواهم بسر آه هواهم • وبرزوا واصفي • واستظهروا بشفعايهم التي

ظنوا انها لا تخفى • ما نعبدهم الا ليقربونا الى الله زلفى • وقد تعينت الاوصاف

وتميزت • وانتبرت الاصناف وتحيزت • والعشاق تحت وسمات هذه علمت • منهم الصفن

والمجاز • والحرافيش والبهلوان • ممن يعول عن ذراعه • وملاكمته وصراعه • وطول باعه

وصلابة طباعه • وسلاطة لسانه • وامتراج اساءته باحسانه • شانه البحث عن المحبوب • مع

الشروق والغروب • والتوصل الى وصلة المطلوب • بالحركة الرشيقه • واللفظ المخلوب

ومن استم باذغاة الاسرار • وصحبة الشرار • واللسان المهذار • حسب من الاعيار • ومنهم

بداه • ليس لهم الا المدامة اداه • تغذر عليهم تميز المحبوب فغلطوا • وعكسوا على تنزيهه

فافرطوا • ربما عاشق معشوقا • ومن البربما يكون عقوقا

وغلبت على سجيتهم السلامه • ولم تتلهم لعدم الموصل والمعرفا لملامه • وليس للعقول

عليهم علامه • ومنهم من شعاب الحشمه ولزيمه العفاف والعصمه اولوا الحيا والوقار

والكتم للاسرار • ومخالطة الابرار • والتوسل الى المحبوب بالافتقار • وصفاء الضمائر

من الاكدار • لا تخلجهم الشواغل • ولا يطرق سربهم الواغل • اغنتهم الشواهد عن الدعوى

واصمتهم الرضى عن الشكوى • وتقدمت معاملاتهم الاداب • وصح منهم الى مراقبة الامتداد

والناقد بصير • وكلام النيات قصير • ومنهم المغلوب الحال • المحمول من فوق الرحال

رقص وسطح • وسكر فافتضح • فهو بلح الرفقه • وملوع الحرقه • دعني وعبدي بلح فانه

يضحكني سبع مرات في اليوم • ومنه من لم يا خذه بغت • ولا تقيد له فوق ولا تحت • ولا

حد ولا مقت • ولا حين ولا وقت • لو نطق لقال انا المعدوم الموجود • والشاهد المشهود

الا بعد المدين كما بعدت ثمود

قضى وضلها الى وابتلاكم بحبها • وهل ياخذ الانسان غير نصيبه

ولم تكن الا ان خرجت الرفاع • وفضلت البقاع • ووفيت كل نفس ما عملت وهم لا يظلمون

فكان في رقعة طايفة اعوذ بالله من الشيطان الرجيم • وما كان لبشر ان يكلمه الله الا وحيا

او من وراء حجاب • او يرسل رسولا فيوحي باذنه ما يشاء قد تم العقل والطور وراتم

الحركات لا تتناهى لها دور • وعالم الجزئيات لا يشير له عور • وحور العاد في بعض الطروس

لا يكون له كور • وباشر ما اصبحتم في المعاد الاول تعتقدونه • ان جعلتم التصرف

في عالم الملك لن دونه • فقوموا مكانكم • ولو موا مكانكم شانكم وكان في احرى اعوذ

بالله من الشيطان الرجيم • ارجعوا وراءكم فالتمسوا نورا • اساطين الحكمة المشرقيه

وفراش الانوار الحقيقيه • دعوا من استكثار الانوار • واحتشاد الاطوار • للحق نور ارشاد

لا يطيق حمل ذاته • الا من ركب ظهر شاته • فارفعوا الكلف • واذكروا تجري من تقدم

وسلف فكان في احرى • اعوذ بالله من الشيطان الرجيم • قل الله ثم ذرهم في خوضهم

يلعبون • لم تتركوا البرامين على اصلها • ولا ناسيتم حبش هذه الموضوعات بفصلها • واثرتم
سعيا طويلا • واوسعتم المتشابه تاويلا • ولم تعتمدوا من العقل دليلا • ولا وقفتم
في مجازات العقول في الاحتجاج به الا للانبيا سبيلا • وبينتم الحقايق على قياس ونظر
من غير عون للعقل والنقل والاثر •

رب خل اداري في اعتقاد • لم اكن قبله عرفت يقينه
حكمت نفسه على علم غيبي • جعل الله باطني عند ظنه

وعسى ان تكونوا من اخطا باجتهاده فايئس • واستغفر فسمع لا تثريب • فثمر لكم صحيح
والمقاصد من الشيعة مرجحة اذا كانت مرجحة • ولولا الاقتيات • لوضحت في ميدان السبق
لكم السبات • لكن شانكم الهذيان • وقلبت منكم بضعفايكم من المتاخرين الاعيان
كابن قتي وابن برهان • فتبروا من اتباعكم المطيعة • واخرابكم المخيفة • واخلصوا فعل
الانصار يوم قتال بني حنيفة • وحبذا الحكم المفندي • ومن يهدي الله فهو المهتدي
والبحوا الالسن عن طلاقتها ودلاقتها • ولا تكلفوا العقول فوق طاقتها • فلا بد من
توقيف وتسليم • وفوق الذي كبتوا • ولكم الحظ السني • والوصل الهني • وكان في اخري
اعوذ بالله من الشيطان الرجيم • وما خلقنا السما والارض وما بينهما لاعبين • ما
خلقناهما الا بالحق ذنب بوجودكم العدم • وابتلع حدوثكم القدم • ورضيتم بالاشراف
في الاستشراف • والتوغل لزعم الاخراف • ومن جعل الحق وهما فقد كابر العيان ظلما • والقتل
الذي غلطكم هو الذي حكمكم • واداة علمكم • والعوالم اوثق من يكون مويد براقش • والوجود
المطلق اسبط من ان يصير ابراقش • ثم مالكم والنبج والتبع • والتعقب والتتبع
ولم يغن العراك • ووقع في عزمكم الاشتراك • فالفيلسوف يتحد بالعلة القريبة من الخلق
ثم يتلاشى في ذات الحق • والحكيم يجوز الى غير الحق • رتبة الغنا المطلق • والمتشرع قد
عضه وتضن • كنت سمعه وبصره • وان كان معظم القول الهذره • ففيكم بعض نظر وكان
في اخري اعوذ بالله من الشيطان الرجيم • والذين جاهدوا فينا لنهدينهم سبلنا وان
الله لمع المحسنين • انتم الاحباب • ولكم يفتح من الجنان ابواب • وكتم ظهور الاعمال • وزكب
غيركم ظهور الامال • بسبب الاذيال • ومن دونكم يحوك عناكب الخيال • فبدايتكم الاساس الوثيق
الذي يبني عليه التحقيق • ونهايتكم اليها ينتهي الطريق • وبها يحط فريق الله ونعم الفريق
اولكم المترب المدرب • واوسطكم المزوا المقرب • حضرتكم بذكركم بحبوبكم حتى غبتم • فهنيئا
لكم طبتم • حواش مسدوده • وخيوط افكار ممدودة • ومشاهد مشهوده • ومغالطات
تتجاوز حراسها • وقواطع معترضة يحل مراسها • الي ان لا توجد تقيه • ولا تبقى بقيه
عند تجلي المعالم الحقيه • لو اشتمل العلم على علمكم • لكان الكل من هلكم • بحيث تتعين الجهات
وتتميز • وتتقرر المشارب وتتحيز • فلا يعترض قاطع الا وقد علم شانه • وتعين وقته ومكانه
ولا تمثل غاية الا وذهنها محدوده • ومراحلها معدوده • ومشاهدها قبل دخول الطريق

مشهوده

مشهودة فهناك تطوى المراحل ويلوح في اللحة القريبة المناحل ويامن من طول الطريق الواصل
وكان في رقعة المحبين الذين قربوا قبل هذا اليوم وادخلوا من بعد ما تخيروا للاصطفا وانحلوا
اعوذ بالله من الشيطان الرجيم • ان الله اصطفى ادم ونوحا والابراهيم وآل عمران على العالمين
ذرية بعضها من بعض والله سميع عليم • انتم الاحباب • ولباب الالباب • وبوساطتكم
اتصلت بين النفوس وبين الحق الاسباب • ولولاكم لم يفتح الباب • فلا يصل الا من اوصلتم
ولا يحجب الا من قطعتم وفصلتم • انتم الرعاة والخلق الهمل • وانتم الدعاة من يريد نيل الامل
مهدت لكم سور القلب تمهيدا • وبعثتم الى الناس ليوحدوا الله توحيدا • ولتكونوا شهدا
على الناس ويكون الرسول عليكم شهيدا • فطوبى لمن اصاخ منكم الى المنادا • واستضاء بنور
هدى صلوات الله عليكم ابدا • انتم اولوا الالوية المعقودة • والعساكر المحشودة المحشوة
ورؤسا المثل الحيه • واولا مبتغي الوسيلة والقربة • ومسالكم قد بينتها الصحف المترلة
والملايكة المرسله • ودخلت على العذارا حذوها • وعمت السما وبدورها • واغنت عن
تقرير محلها المكاتب المايحة بالتبيان • والسنن المعقودة لها خلق البنيان والقوا على
المفترضة على الاعيان • والخزاين المرصوصة بعلوم الاديان • اليوم اكملت لكم دينكم واتممت
عليكم نعمتي • ورضيت لكم الاسلام دينا • وقيل لاتباعهم من الجمهور • واقطاب فلكهم
المشهور • قدر اتباعكم • مناقل ابواعكم • وبحسب اقتدايكم • يكون سماع ندايكم • والمهاد
لمن وثن • ومن يعمل مثقال ذرة خيرا يرين • وقاخيركم في التوقيع لهوا التقديم • وساتي القوم
احزم سرا بامثل قديم • قال المخبر فرايت وجوها قد تهللت • وكواسم المسرات نحوهم قد اقبلت
ومن سوائم من خالص ورائق بين مراج وخايف • وسمعت ان طايفة استدعت بحيث
خفي • وادخلت من باب خفي • قيل لي هم اصحاب الخبر المكتوم • وارباب المقام المعلوم
جعلنا الله منهم برحمته •

ولولا الحب ما قطعوا الفيافي • ولولا الحج ما قطعوا البحارا
فدعهم والذي ركبوا اليه • وبحثا عن خلاصك اختيارا
فلا تشغل بحب ديار ليلى • ولكن حب من سكن الديارا

انتهى **وقال** قبل هذه الخاتمة بعد كلام كثير ما نصه وقد اتينا على ما شرطنا
من تقريره ذلك بحمد الله • وعلى اثار الجيب مكبون • ما كل طريق توصل • ولا كل بجاة على
الرنح تحصل • ومن العشاق مهجور ومطرود • وموصل وموعود • ومغبوط ومحسود
ومحروم ومجدود • ومرحوم ومردود •

يا غايتي ولكل شئ غاية • والحب فيه تاخر وتقدم
قل لي باي وسيلة يحظى بما • يرجو غيري من رضاك تواصل

ورقموا الكلمات ايات معروضه • وهالة حول قمر الحق معروضه تعود الخطوط من محيطها
المسدد • الى مركزها المحدد • فالفيلسوف يروم التشبث بالعلة الاولى • ويغني بها

ذات الحق او ان يتحد بالثانية وتمحي مرات وجه الحق . واشراقي يروم البحور نور الانوار المعبر عنه بالحق والاتصال انما بواسطة من الحق او بغير واسطة عن الحق والحكيم ان لو ديه فكن الى الحق ثم يفنى في الحق ثم يبقى والمشرع ان يحن في جنة الحق ويحصل على جوار الحق وينظر الى وجه الحق وصاحب لوحة المطلعة ان يكون المستغرق عين الحق فسبحان الحق المعبود بالحق الموجد الجمع في الفرق لا آله الا هو وزيد في هذا المحض الذي كثر في قرية الدعداع وطال على الرؤس منه الصداع . ما نقرؤه له المقالة المختصرة . والعناية البين بحول من لا حول ولا قوة الا به انتهى وقال رحمه الله في ما عدد الاعتزال ما

فصل

الحب حركهم لكل جدال . والحب قحمهم على الاهوال
والحب قاطع بينهم واضلهم . عن سبل ما داموه كل ضلال
والحب انشافهم عصبية . بالقيل اضرم نارها والقال

وانما استكثرنا من ذكرهم عبرة لمن تامل حرمات هذا الفراش المختلفة الالوان على ذبال الحق يتبغونه اليه الوسيلة قوم بالطاعة وقوم بالمعصية وما منهم الا مدع في المحبة منتهالك حريص على السعادة بزعمه . وحق يومئذ خاشعة عاملة ناصبة فمن قصد الحق فاخطاه . واراد الصواب فضل عنه واشتهر بالحكمة بعد في الملة الاسلامية جماعة بالمشرق والاندلس فمن المشارقة ابو الفرج ويعقوب الكندي وحنين بن اسحاق وثابت بن قرة وكان عندهم ميا سرها من حيث الترجمة المزاولة اليان قال ومن اهل الاندلس محمد بن مسعدة السرقسطي واحمد بن طاهر الطرطوشي ويحيى بن عمران القرطبي وطفيل بن عاصم وكليب بن هام البياسي والحسن بن حرب الداني وابن منيسة ومسلمة المجريطي وابو بكر بن الصايغ وابو بكر بن طفيل وابو الوليد بن رشد وكل هؤلاء المتقدمين والمتاخرين محب عاشق مستهلك

قال الشاعر

وعلي ان اسعى وليس علي ادراك النجاح
حيارى يميد بهم نجوهم . كانهم ارتضعوا الخندريسا
اذا لم تكن عون من الله للفتى . اتته الرزايا من وجوه الفوايد

ولو شاء ربك لجعل الناس امة واحدة ولا يزالون مختلفين الا من رحم ربك ولذلك خلقهم وتمت كلمة ربك لاملان جهنم من الجنة والناس اجمعين . فريقا هدى وفريقا حق عليهم الضلالة . قل سيروا في الارض ثم انظروا كيف كان عاقبة المكذبين قل فلله الحجة البالغة فلو شاء لهداكم اجمعين . والخلق قد مدوا ايصارهم واماتهم وحركوا طوعا وكرها يعسون الى نور الله فمن اعمى اصم لا يسمع ولا يبصر واعمى فقط يجتزي عن العيوب بالمخبر . واخول يبصر الشيء شيئين والواحد اثنين

كما قال الشاعر

اخوي

اخوي الجفون الرقيب احول . الشيء في ذراكه شيآن
فيلوح في عيني منه واحد . ويلوح في عينيه منه اثنان
يا ليته ترك الذي انا مبصر . وهو المخبر في الجيب الثاني

وضعيف لا يبصر من بعيد . واجهر لا يبصر من قريب . واعشى تكثر في عينيه الاشياء وربما تنذر وزرقاء اليمامة .

سبحان من قسم الحظوظ . فلا عتاب ولا ملامه
اعمى واعشى سم ذوو . بصر وزرقاء اليمامه
لولا استقامة من هداه . لما تبينت العلامه
ومجاور الغزر المخيف . قد استحق على السلامه

اقام سبحانه الحجة . وفرق بين الامر والارادة . واعطى الكفاية من القدر . فمنهم مهتد وكثير منهم فاسقون . افتقرنا من هذا البحر على نقطه . ومن هذا الورق على قطن . ومن سيطر بي العارض المطل . عد الحصى والقطر ليس بنرام

وذكرنا الرسل والانبياء والاتباع ذكرا من غير تبويب ولا تعبير لشياع ارائه والعلم بمقاصد ملله واعراض دعواتهم . من توحيد الله وتنزيهه وصفاته واسمائه وكيف يحشر الناس ليوم لا ريب فيه . لتجزى كل نفس ما كسبت . وتعليم طرق النجاة وايضاح سبيل الله . والتحذير من العقلة عن اليه الرجعى وله الاخرة والاولى والتخويف من كل ما يقطع عنه . والترغيب فيما يوصل اليه . وشان الرياضة والتدرج في احوالها حتى تنتقل من الظواهر الى البواطن . وتسري في الخلق من السلف والدنو الى الاقتصار على الضرورة . والقناعة بالبلاغ وتبيين الرسم الذي قيض مناحل الصدق لتصحيح نقلها . فالمكاتب والمنة لله ما نحه . والمدارس حافلة فما لنا والاطالة في الموجود الزايع والمشهور الشايع .

والشمس تكبر عن حلي وعن حلل . فمحى الدراري بالتقليد بالدرر
ما اغنى الشمس عن مدح المادح تحصيل الحاصل عني هو الذي ارسل رسوله بالهدى ودين الحق ليظهره على الدين كله ولو كره المشركون . فلنذكر بعض اربابه الادارمن قرب وبعيده وخلق جديده على صورة المثال المفروض . وليكون كعرض الجنوب الذي تجزي منه الحضنة عن الحضنة والقريه عن القريه . ونقصر على اليسير لاقامة الترتيب واحكام التبويب . ولدي الواقف علينا انا قد نفضنا الزوايا . ورسفنا الروايا وامتككنا العظام . واستقصينا التطام حرصا على نشدة الحوان تعقل . وعلى المراة الصديان تصقل . على صورة النجاة ان تمثل . ونسال الله هداية توصل اليه لا اله الا هو الرحمن الرحيم انتهى **وقال** رحمه الله فيما قبل هذا الكلام بكلام عضل الجبين . واضافهم المرتبين . وتشتمل على مقدمة بيان وستة افنان فالمقدمة

فتقول اصناف المحبين والعشاق كثير • وهبا نثير • وجزاداتا رها منير • بحيث يشق لصاوم
ولايناني استقصاؤهم •

فقلت كما سألت وسألها الهدي • فقيل قالت ايتهم فهم كثر

ثم مد النفس بما لا يقتضي المقام الاختصاري ذكره في هذا الموضع **وقال** رحمه الله
في بعض تراجم الروضة وهي الخامسة التي تنتبه النفوس لصبه • على حكم المحبة ليهلك
من هلك عن بينة • ويحيي من حي عن بينة بعد كلام ماصورته فتفرق في معنى هذه الخامسة
فيها حكم تتنال • وتجري مجرى الامثال • المحبة يجر بعيدا لشط • وحظ الفتى منتهى
الحظ • انا عرضنا الامانة الى اخر • المحبة مهوى بعيد • ومجال وغد ووعيد • مرجل
يغلي • ثم خيالي يولي • وليس له حد عليه يعول المحبة طهر لا يزكيه • من يرى الموت
فيتنكبه • ولا يعلمون • من يأتي الي وادي الغنا فلا يبتلوه • ان الله مبتليكم بنهر
فصمت المحبة من ظهره • وكم سترصوت الى جهر اولها العسل المشهور • واخرها
الطي المنشور • ثم الموت ثم النشور • واشرقت الارض بنورربها ووضع الكتاب المحبة
انس يندرج • ثم شوق يلجم ويشرج • ثم فناء يزعج عن الوجود ويخرج • على قدر اهل العزم
تاتي العزائم • المحبة كاس • كم جرعت من كاس • واس من شمه لم يجد من اس

متى ما ترجي يوما شفاي من الضنا • اذا كان علي طبيبي

قال تراحم انفاس المحبين على خطرات الصبا • تراحم الهيا على مطارح شعاع الدبا
فلولا يليها • وتغلغل عليها الملك الا زمان لذهبت •

عليلة في حواشي مرطها بلل • يهدي لكل غليل منه ابلال

المحبة رقم • ثم فكر مستغرقة • ثم ذوق يطير به شوق • ثم وجل لا يبقي معه طموق
ثم لا تحت ولا فوق •

اينما كنت اخلف رحلا • من رآني فقد رآني ورحلي

الهوي هوان • وحمام لها لوان • ودمع ساجم • ووجد هاجم • وهيام لا يبرح • ثم وراءه
ما لا يشرح • قال بمن جن وهل في الورى • ما يبعث الخيل سوي حبه

من اقتحم بحر الهوي بموي • لا تدخل بحر الهوي حتى تشاور صبرك • وتجاوز قبرك فان
كنت منا اوفرح بسلام • الهوي طريق • ولسلوكه فريق • الزاد ستر مكتوم • ودواء معلوم
وللميادين ابطال لها خلقوا • وللدواوين حساب وكتاب

الحب حجان • لا يثني نفس المريد عنه ثان • طريقه التجريد • وزاده الذكر • وطواقه
المعرفة • واقاضته الغنا • فاذا افضتم من عرفات فاذكروا الله عند المشعر الحرام
واذكروه كما هداكم وان كنتم من قبله لمن الضالين • الغرام صعب المرام • والدخول
فيه حرام • ما لم يكن فيه شروط كرام • من عرف ما احرها عليه ما ترك ورتك خلق
ما يا وتخيار • طهر الهوي طريقا سهلا • فكر الناهبون جهلا

اذا لم يكن

اذا لم يكن عون من الله للفتى • اتته الرزايا من وجوه الفوائد
والنكس قد يحبا المحبوب في مكروهها • من يحبا المكروه في المحبوب

وقال الشيخ

هو الحب فاسلم بالحشى ما الهوي سهل • فما اختاره مضناه به وله عقل
وعش خاليا فالحب راحته عنى • واوله سقم واخره قتل
نضحتك علما بالهوي والذي ارى • فحاذ لغني فاختر لنفسك ما يحلو
فمن لم يمت في حبه لم يعش به • ودون اجتناء النحل ما جتت النحل

طريقا لقوم مبنية على الموت واليه الاشارة بقوله موتوا قبل ان تموتوا بيدي لا بيد عمرو
قال بعضهم رايت رب العزة فقلت يا رب بم اصل اليك قال الفارق نفسك وتعال

وفضل السوي على الغين • لا يخلط الحق بالمين
والاين والكيف سوي ظاهر • فاستغن عن كيف وعن اين

الحب الذي تتخذ منه النسب ينقسم الى اقسام واجزاء اجسام القسم الاول في الحدود
والمعرفات • والاسماء الواقعة والصفات وللسان الدين رحمه الله في المواعظ
اليد الطولى قال في الروضة في الفصل الثاني في محركات العزيمة وهو اليقظة ما نصه
قلت والمحركات المشتركات في باعث اليقظة كثيرة منها الوعظ السابق بمقور والسائر
عن الله الى مربط التوبة ومحرك العزيمة يرد داعيه على نوم المثل الكهف وقد ضرب نوم
الغفلة على اذانهم • حتى يحول بينهم وبين اذانهم • وبركبهم ظهر الرياضة التي تلحقهم
بالمجد وبين من اخوانهم • ولما كان حب الدنيا هو المانع عن الشروع في اطلاق العمل والقاطع
به بعد لم يجد ساة حيل الهوي وجنون الكسل • انجع من مرارة العذل والتانيب • وتقبيح
المحبوب سيما اذا انزعجت بنا الثلة عن حنيات ضلوع الصدق • قال بعضهم الكلام اذا
خرج من القلب دخل القلب •

اوقد النار من رسالة ليلى • واحذر السيل يجدها من دموعي

ولا تعدل الواعظ البليغ باللسان الفصيح • والقلب القريح • فاذا رايت الارض قد اهتزت
وربت • وهضاب القلوب القاسية قد تقلبت • فثم للغراس والذراع عن الذراع واغتنم
السراع والاسراع والاسراع •

اذا هبت رياحك فاغتنمها • فان لكل عاصفة سكونا
حقرها ما يديها مدادة • واضمن لها عوضا وان لم تحضر
وارتبا بنفسك عن تساح بآيع • واعتم اذا سامتك سوم مشتر

قالوا الواعظ يضرب وجه النفس عن المتنبط بساط اللذات ويثقل خطواتها عن الخطو
في ملعب الخطيات • ويميل لها الصبر عيانا • ويبين العواقب المحجوبة بيانا ويثني
سحاب الحزن في اجواف اجزائها • ويذكرها ما لها وانتهابها • عند نزولها هادم اللذات

بنايها • فترجع الى الله بحكم الاضطرار افكارها • وتخشع من خيفة الله وجلال الزائر ابصارها
والوعظ يكون بلسانين • ويوجد في لسان حال ولسان مقال • وانما كان لسان الحال
ابلغ وموثر في القلوب الوحشة • والقصور الخالية • والاطلال البالية • وفيه حكايات
واخبار ولسان مقال • كقوله سبحانه وسكنتم في مساكن الذين ظلموا انفسهم وتبين
لكم كيف فعلنا بهم وضربنا لكم الامثال • وفي سبيل الله التي نعت بها النبيين • وضمن
فصولها الكتاب المبين • والسوط الذي يجلي على الاوبة • ويسوق ذود المنظرين الى غدير
التوبة • ونحن نجعله هيمنة بين يدي الفراسة • لتزكية النفوس ان صدق حكم الفراسة
فمن ذلك ما صدر عني على لسان واعظ الحمد لله الوالي الحميد • المبدي المعيد • البعيد في
قربه من البعيد القريب في بعده • وهو اقرب من حبل الوريد • محيي رسوم العارفين بحيا
حياة التوحيد • ومعني نفوس الزاهدين بكنوز احتقار الافتقار الى العرض الزهيد
ومخلص خواطر المحققين من سجون ذجون التقييد الى فسح التجريد • حمدا وله الحمد المنتظمة
درره في سلوك الدوام وسموط التابيد • حمدا من تين احكام وحدانيته • واعلام فردانيته
عن مرابط التقليد ومخابط الطبع البليد • ونشكره شكرا من افتتح بشكر ابواب المزيد
ونشهد ان الله الذي لا اله الا هو شهادة تخطى بها معالم الخلق الى حضرة الحق
على كيد التغريب • ونشهد ان محمدا عبده ورسوله قلادة الجيد المجيد • وهلال
العيد • وفذلكة الحساب وبيت القصيد • المخصوص بمنشور الاذلال واقطاع الكمال
بين مقام المراد ومقام المريد الذي جعله السبب الاوصل في نجاة الناجي وسعادة
المستعيد • وخاطب الخلايق على لسانه الصادق بحجتي الوعد والوعيد • فكان مما اوحي
به اليه • وانزل الملك به عليه من الذكر الحميد • ليا خذ بالحجز والاطواق من العذاب
الشديد • ولقد خلقنا الانسان ونعلم ما توسوس به نفسه ونحن اقرب اليه من حبل
الوريد • الى قوله حديد • صلى الله عليه وعلى آله • صلاة تقوم ببعض حقه الاكيد
وتسري الى تربته الزكية من ظهور الوالد الجنيه على البريد

قعدت لتذكير ولو كنت منصفا • لذكرت نفسي فهي احوج للذكري
اذا لم يكن مني لنفسي واعظ • فيا ليت شعري كيف افعل في اجري

اه اي وعظ بعد وعظ الله يا احيابنا يسمع • وفيما اذا وقد تبين الرشد من الغي يطمع
يا من يعطي ويمنع • اذا لم تقم الصنيعة فاذا تصنع • اجمعنا بقلوبنا يا من يفرق
ويجمع • ولين حديدها بنار خشيتك فقد استعاذ بيتك صلى الله عليه وسلم من
قلب لا يخشع • ومن عين لا تدمع • اعلموا يرحمكم الله ان الحكمة ضالة المومن ياخذها
من الاقوال والاحوال • ومن الجماد والحيوان • وما املاه الملوان • فان الحق نور
لا يضره ان يصدر من الحامد • ولا يقصر بمحموده احتقار الحامد • وانتم تذرون
انكم في اطوار سفر لا تستقر لها دون الغاية رحله • ولا تاتي معها اقامة ولا

منزله من الاصلاب الى الارحام • الى الوجود الى القبور الى النشور الى احد داري البقا الى
الله شك فلو ابصرتم مسافرا في البرية يبني ويفرش • ويمهد ويعرش • الم تكونوا تضحكون
من جهله • وتعجبون من نزاكة عقله • ووالله ما اموالكم واولادكم • وشواغلكم عن الله
التي فيها اجتهادكم • الا بقاء سفر في قفر • او اعراس في ليلة نفر • كانكم بها مطرحة تعبر فيها
المواشي • وتنبو العيون عن جزرها المتلاشي • انما اموالكم واولادكم فتنة والله عنده
اجر عظيم • ما بعد المقيل الا الرحيل • ولا بعد الرحيل الا المنزل الكريم • او المنزل الوبيل
وانكم تستقبلون اهوال الاسكرات الموت بواكر حسابها • وعتب ابوابها • فلو كشف الغطا
منها عزفت لذ هلتك لعقول وطاشت الالباب • وما كل حقيقة يشرحها الكلام •
يا ايها الناس ان وعد الله حق فلا تغرنكم الحياة الدنيا ولا يغرنكم بالله الغرور
افلا اعددتم لهذه الورطة حيله • واظهرتم للاستمام بها محيله • انقويلا على عمق
مع المقاطعة وهو القابل في مقام التهديد • ان عذابي لشديد • امنا من مكر مع
المنايا • ولا يامن مكر الله الا القوم الخاسرون • اطمعا في رحمة مع المخالفة
وهو يقول ساكبتها للذين يتقون او منافقة ومعاندة • ومن يشاقق الله فان
الله شديد العقاب • اشكا فيه تعالوا نعيد الحساب ونقرر العقد ونتصفح بدعة
الحق او غيرها من اليوم نتعقدوا عند العقايد عند التشامل بالوعيد فالعاصي يدمي
الاصبع الوجعة والعارق يضمد لها مبدا العصب • هكذا هكذا يكون التعاصي هكذا
هكذا يكون الغرور • يا حسرة على العباد ما ياتيهم من رسول الا كانوا به يستهزءون
وما عدا عما بدا ورسولكم الحريص عليكم الرووف الرحيم يقول لكم الكيس من دان نفسه
وعمل لما بعد الموت • والاحمق من اتبع نفسه هواها وتمنى على الله الاماني فعلى م
تجد هذا المعول وما ذا يتاول • اتقوا الله في نفوسكم وانصحوها • واغتنموا
فرص الحياة وارجوها • ان تقول نفس يا حسرتي على ما فرطت في جنب الله وان كنت
لمن الساخرين • وتنادي اخرى ربنا ارجعون اعمل صالحا وتستغيث اخرى هل الى مرد
من سبيل يا ليتنا نرد فنعمل غير الذي كنا نعمل فرحم الله من نظر لنفسه • قبل غرة
نفسه • وقدم لعده من امسه • وعلم ان الحياة تجر الى الموت • والغفلة تعود الى
الفوت • والصحة مركب الالم • والشيبة سفينة تقطع الى ساحل الهرم وان سا
قال بعد الخطيئة اخواني ما مذا التواني • والكلف بالوجود الفاني عن الدايم
الباقي والدهر يقطع بالاماني • وهادم اللذات قد شرع في نقض المباني

الا ذن تصغي الى سمعه • احدثها بالصدق ما صنع الموت
مدت لكم صوتي فاواه حسرة • على ما بدا منكم ولم ينفع الصوت
هو العذر الاتي على كل امة • فتوبوا سراعا قبل ان يقع الفوت

يا كلفا بما لا يدوم • يا مغتونا بغرور الوجود المعدوم • يا ضريح جدار الاجل المهدوم

يا مشتغلا ببنيان الطرق قد ظهر المناخ وقرب القدوم • يا غريقا في بحار الامل ما عساك تقوم • يا معلل الطعام والشراب ولمع التراب لابدان تمج المشروب وتترك المطعوم • وخل سارق الاجل بيت عمرك فسلبا لنشاط وانت تنظر وطوي البساط وانت تكذب • واقتلع خوامر الجوارح وقد وقع بك البهت ولم يبق الا ان يجعل الوساده على انفك ويقعد • لو خفقا لوجد عني • دعوت طالبا دي كلا انها كلمة هو قايلها • كيفا لتراخي والفوت مع الانفاس ينتظر • كيف الامان وهاجم الموت لايبقي ولايذر • كيف لركون الي لطمع الفاضح وقد صاح الخبز من فكرت في كرب الخمار تنفضت عندة لذة النبيذ • من احسن بلفظ الحريق فوق جمان لم يضع بصوته لنغمة العود • من يتيقن بذلا لعزلة هان عليه عن الولايه

ما قام حيزك يا زمان لبيشر • اولي لنا ما قل منك وما كفي

اوحي الله الي موسي صلوات الله وسلامه عليه ان ضع يدك علي متن ثور فبقدر ما حازته من شعره تعيش سنين فقال يارب وبعد ذلك قال تموت فقال يارب فالان • ترا ي الامر ينقضي الي اخر • فصير اخره اولا • اذا سعرت نفسك بالميل الي شيء فاعرض عليها عصة فراقه • ليهلك من هلك عن بينة ويحي من حي عن بينة • فالمعروج بهم والمحزون عليه • اين الاحباب مروا • فيا ليت شعري اين استقروا • استكانوا والله واضطروا • واستغاثوا بأوليائهم ففتروا • وليتهم اذ لم ينفعوا ما ضروا • فالمنازل من بعدهم خاوية خاليه • والعروش داثلة ذاويه والعظام من بعد التفاضل متشابهة متساويه • والمساكن تندب في اطلالها الذياب العاويه •

صحت بالربع فلم يستجيبوا • ليت شعري اين مضي الغريب
وبجنب الدار قبر جديد • منه ينتقي المكان الجديب
غاض قلبي فيه عند التماحي • قلت هذا القبر فيه الحبيب
لاتسل عن رجتي كيف كانت • ان يوم البين يوم عصيب
يا قراب عللت نفسي • بعدا لفي كلات قريب

ابن اللعم لخالد بن الوليد بن الوالد بن الطارف بن التالد بن الجاد بن الجاد بن الجاد هل تحس منهم من احد او تسمع لهم ركزا

وجوه علاهن الثري وصحايف • تقصر اعمال علي الله تعرض

بحث الزهاد والعباد • والعارفون الاوتاد • والانبيا الذين يهدي بهم العباد عن سبب الشقا الذي لاسعادة بعده • فلم يجدوا الا البعد عن الله وسببه حب الدنيا لن تجتمع امتي علي ضلاله •

هجرت حبايبي من اجل ليلي • فما لي بعد ليلي من حبيب

وماذا

وماذا ارتجي من وصل ليلي • ستجزي بالقطيعة عن قريب

وقالوا لما اورد النفس الموارد وفتح عليها باب الحتف الا الامل كلما قومتها مشاقف الحدود فتحلها اركان الرخص كلما عقدت صوم العزيمة اهادها طرف الغرور في الطباق حتي واذا واكن وربما فافطر القلب في تعليتها حتي فطر

ما اوبق الانفس الا الامل • ومن غرور ما عليه عمل
يعرض منه الشخص وهما ماله • حال ولا ماض ولا مستقبل
ما فوق وجه الارض نفس حية • الا قد انقض عليها اجل
لو انهم من غيرها قد كونوا • لامتلا السهل بهم والجبل
ما ثم الا لقم قد هيئت • للموت ومنوا الاكل المستعجل
والوغد حق والورى في غفلة • قد جدوا عوا بما جل وضللوا
اين الذين شيدوا واعتمروا • ومهدوا وافترشوا وظللوا
اين ذوا الرا حاز ادوا حسنة • اذ جنبوا الي الثري وانتقلوا
لم تدفع الاحباب عنهم عيران • بكوا علي فراقهم واعولوا
الله في نفسك اولي من له • ذخرت نصحا وعتابا يقبل
لاتتركنها في عمي وحيرة • عن هولها بين يديها تعقل
حتي اذا الفاني وحاول زهدها • وشوقها الي الذي يستقبل
وقد الي الله بها مضطرة • حتي ترجي السير عليها يسهل
هو الفنا والبقا بعده • والله عن حكمته لا يسئال
يا قرة العين ويا حسرتها • يوم يوفي الناس ما قد عملوا

يا طرداً المخالفة انكم مدركون • فاستبقوا باب التوبة فان رب تلك الدار يجير ولا يجار عليه • فاذا امنتم فاذكروا الله كما مدا كم • يا طفيلية الهمة دسوا انفسكم برز النابين • وقد دعوا الي دعوة الحبيب فاذ لم يكن اكل فلا اقل من طيب الوليمه

قال بعض العارفين اذا عقد النابيون الصلح مع الله انتشرت رعايا الطاعة في عمالة الاعمال واشرقت الارض بنور ربها ووضع الكتاب • معاني هذا المجلس والله نسيم سحر اذا انتشقه محموز الغفلة افاق • سوط هذا الوعظ ببعض ان شاء الله زكمة البطالة • ان الذي انزل الداء انزل الدوا • يقلب بحكمة جابر القلوب المنكسرة عين من كان له قلب انما يستجيب الذين يسمعون والموتي يبعثهم الله الهي دلنا من حيث نضل فيها الا ان هديت الدليل • واجلنا من عن وكيف لا باعاتك السبيل • نفوس صدي علي مر الازمان منها الصقيل • وبنا تجنوها عن الحق القتيل • واذان انهضها القول الثقيل • وعثرات لا يقيلها الا انت يا مقيل العثار يا مقيل انت حسبنا ونعم الوكيل انتهي • ومن مواعظ لسان الدين رحمه الله

سبحانه ما اوردهُ في الروضة اثر ما سبق اذ قال اخواني صمت الاذان والمناجهير
وكذب العيان والمشار اليه شهير • اين الملك واين الظهير • اين الخاصة اين
الجماهير • اين القبيل والعشير • اين كسرى بن ازدشير • صدق والله الناعي •
وكذب البشير • وغش المستشار وانهم المشير • وسئل عن الكل فاشار الى التراب
المشير •

خذ من حياتك للممات الاتي • وبدار ما دام الزمان موالي
لا تغترر فهو التراب بقيعة • قد خودع الماضي سوالاتي
يا من يؤمل فاعظا ومذاكرا • يوما ليوقظهُ من الغفلات
هلا اعتبرت ويا لها من عبرة • بمدافن الاباء والامهات
قف بالبقيع وناد في عرصاته • فلكم بها من جبرة ولدات
درجوا ولست بخالد من بعدهم • متميز عنهم بوصف حياة
والله ما استهلت حياصا رخا • الا وانت تعد في الاموات
لا فوت عن درك الحمام لهارب • والناس صرعى معرك الافات
كيف الحياة لدارج متكلف • سنة الكرى بمدارج الحيات
اسفا علينا معشر الاموات لا • ينفعك عن شغل بهاك وهات
ويعز نا لمع التراب فنغتدي • في غفلة عنها دوام الذات
والله ما نصح امرء من عنشه • والحق ليس يخافت المشكاة
يا من غدا اوراح • والغالم الراح • يا من مزب الراح • ممزوجة بالعذب القراح • وقد
لعيان صروف الزمان • مفعد الاقتراح • كانك والله باختلاف الرياح • وسماع
الصياح • وهجوم غانة الاجتياح • فاديل الحنوت من الارتياح • وبنيت اصوات
العنابر مات الزياح • وعوضت عزرا لنوب القباح • من عزرا لوجى الصياح وتناوبت
الجسوم الناعمة ايدي الاطراح • وتنوسيت العهود الكريمة بمراسا عليها والصلاح
واصبحت كاة النطاح • من تحت البطاح • وحملت المهندة والرماح • دليلة
من بعد الجماح •

ولو كان هول الموت لاشيء بعده • لهان الامر واحتقر الهول
ولكنه حشر ونشر وجنة • ونار مالا ينتقل به القول

يا مستغلا ببدان • ورم جدان • عن اشراعه الى النجاة • وبدان يا من صاح باذان
شيب عذان • يا من صرف عين اغتذان • باقدان واغذان • يا من قطعه بجد مزان
وثقل اوزان • يا معتلفا ينتظر بجوم جزان • يا مخلسا للامانة • يرتقب منتش
ما تحت ازان • يا من امعن في جزا لهوي خف من اشكان • يا من خالف مولى رقه توق
من انكان • يا مكلفا بعمارته ترد • يا مفتونا بانفاس بعد • يا معولا على لاقامة والرحا

تنشد كاذبك وقد اوثق لتشد • والصق بالوسادة الخد • والرجل تقبض والاخرى
تمد والسان يقول يا ليتنا نرد •

انا الى الله وانا لهُ • ما اشغل الانسان عن شانه
يرتاح للانواب يزجي بها • والخيط مغزول لاكفانه
ويجز الفلس لوراثه • مستنفدا مبلغ اكوانه
فوض عن النافي هوا لامر • مدا ليه عين عرفانه
ما ثم الا موقن زاهد • قد وكل العدل بميزانه
مفرط يبقي بتغريطه • ومحسن يجزي باحسانه

يا هذا خفي عليك مرض اعتقادك ما التبس الشحم بالورم جهلت قيم المعادن فبعت
الشيء بالذهب فما حسن ذوقك فتفكهت بحنظلة اين حرصك من اجلك • اين
قولك من عملك • يدهكك الحيا من الطفل فتتحامى الفاحشة في البيت بسببه ثم
تواقعها بعين خالق العين • ومقدار الكيف والاين • تالله ما فعل فعلك بمعبوده
من قطع بوجوده • ما يكون من بجوي ثلاثة الى عليم • تقود عليك مساعي الجوارح التي
سخرها لك بالقناطير المقنطرة من الذهب والفضة فتبخل منها في سبيله بفلس
واحد الامر من لا رقم اما التكذيب واما الحماقة وجمعك بين الحالتين عجيب يوزنك
السنين العديدة من حق وجب لك وتسيء الظن به في يوم توجب الحق وتعتذر بالغفلة
فاما لا للتحادي تعترف بالذنب فما الحجة في الاصرار والبلد الطيب يخرج نباته باذن
ربه والذي خبث لا يخرج الا نكدا يا مدعي النسيان ما ذا افعلت من بعد التذكير
يا معتذرا بالغفلة اين من التنبيه • يا من قطع بالرحيل اني الزاد بابة الحرص كمن ذا
تلجج في ورطة السهد • يا نائما ملاعينه حذار الاجل فاندر با مل الاغترار قرب خمار
الندم • تدعي الحذق بالصنايع وتجهل هذا القدر • تبذل النصح لغيرك وتغش نفسك
هذا الغش اندمل جرح توبتك • على عظم بناء عزمتك على رهل نبت ضراد عوتك
على منة عقدت كفك من الحق على قبضة ما • افمن زين له سوء عمله فراه حسنا فان الله
يضل من يشاء ويهدي من يشاء اذا غام جو هذا المجلس وابتدارش غام الدموع قالت
النفس الامارة نحو البنا لا علينا فقالت رياح الغفلة وسحاب الصيف هما فان كلما
شد طفل العزيمة على درة التوبة صافعته ظير السهرة عن ذلك بعصفور اذا ضيق
الخوف فسحة المهل سرقا الامل خدود الحار **قال بعض الفضلا** كانوا اذا افقدوا قالوهم
تفقدوا مظلومهم • ولو صدقا لواعظ لاثر • اللهم لا اكثر • طبيب يداوي الناس
وهو عليل • والخطب جليل • والمنقطر قليل • فهل الى الخلاص سبيل • اللهم انظر الينا
بعين رحمتك التي وسعت الاشيا • وشملت الاموات والاحيا • يا دليل الحايرين دلنا
يا عزيز ارحم ذلنا • يا ولي من لا ولي له كن لنا كلنا • انا عرضت عنا فمن لنا • نحن المذنبون

وانت غفار الذنوب • فقلب قلوبنا يا مقلب القلوب • واستر عيوبنا يا ستار العيوب
يا امل الطالب • ويا غاية المطلوب انتهى ومن كلام لسان الدين رحمه الله في المواعظ
ما خاطب به بعض من استدعى منه الوعظ

اذا لم اخ يوما على نفسي التي • نجرا لها احييت كل حبيب
وقد صح ان عادية الردي • تدب لها واالله كل دبيب
فمن ذا الذي يبكي عليها بادمعي • اذا كنت موصوفا برأي لبيب

كم قد نظرت الي حبيب نفار من ارسال طرفك بكتاب الهوى الي انسانه وقد ذبلت بالسقم نرجسه لحظه وذوت وردة خده • واصفرت لمعيب الفراق شمس حسنه ونمو بجود بنفسه التي كاد يبخل منها بالنفس تخاطب بلسان حاله مشترحما وليتا لنجل يهضم نفسه وانت على اثر مشحية الي دست الحكم وما ادري ما يفعل بي ولا بكم ومنها تالله لو لم يكن الخبر صادقا لنشب بحلق العيش بعده شوكة السك •

ولوانا اذا متنا تركنا • لكان الموت راحة كل حي
ولكنا اذا متنا بعثنا • ونسأل بعده عن كل شيء

فالحازم من بترا لاما لطوعا وقاد بيدي لا بيد عمرو يا ايها الناس ان وعد الله حق فلا تغرنكم الحياة الدنيا ولا يغرنكم بالله الغرور **وقال** امير الوعاظ رحمه الله وبضدها تتبين الاشياء يا مقتولا مالة طالب نار ربه الموت مطلق لا عنه في طلبك وما يحمك حضن ثوب حيائك منسوج من طاقات انفاسك والانفاس تسلب ذرات ذاتك وحركات الزمان قوية في النسج الضعيف فيا سرعة التمزق يا رابطنا بخيط الامل انه ضعيف لقتل صياد التلف قد بث الصقور وارسل العقبان نصب الاشراك وقطع المواد فكيف لسلامة تهيأ لسرعة الموت واشد منها قلب القلب

ليت شعري لما يؤول الامر •

فوالله ما ادري يغلبني الهوى • اذا جد جد البين ام انا غالبه
فان استطع اغلب وان يغلب الهوى • فمثل الذي لاقيت يغلب صاحبه

مركب الحياة يجري بحر البدن برخا الانفاس ولا بد من عاصف قاصف ينفلكه ويفرق الركاب فاقضوا ما ربكم عجالا انما • اعمالكم سفر من الاسفار

وقال كانك بحرب التلف قد قامت على ساق وانهزمت جنود الامل وانما يملك الموت قد بارز الروح بجدها بخطاطيف الشدائد من قيان العروق وقد شد كفاف الذبح وحار البصر بسبة الهول وملائكة الرحمة عن اليمين قد فتحوا ابواب الجنة وملائكة العذاب عن اليسار قد فتحوا ابواب النار وجميع المخلوقات تستوكف الخبر والكون كله قد قام على صيحة سعد فلان او شقي فلان فهناك تنجلي ابصار الذين كانت اعينهم في غطاء عن ذكرى ويحك تهيأ لتلك الساعة حصل زاد قبل الفوت

تمتع من شميم عرار نجد • فما بعد العشية من عرار

مثل لعينيك سرعة الموت وما قد عزمت ان تفعل حينيذ في وقت الاسر فافعل في وقت الاطلاق **وقال ابو العتاهيه**

خانك الطرف ايها القلب الجموح • ايها القلب الجموح
قد دعاني الخير والشر • دنو وتزوح
كيف اصلاح قلوب • امنا منها قروح
احسن الله بنا • ان الخطايا لا تبوح
فاذا المسهور منا • بين ثوبيه يفوح
كم رايتا من عزيز • طويت عنه الكشوح
صاح منه برحيل • طاير الدمر الصدوح
موت بعض الناس في ال • ارض علي بعض فنوح
سيصير المرء يوما • جسدا ما فيه روح
بين عيني كل حي • علم الموت يلوح
كلنا في غفلة الدهر نغدو ونروح
لبني الدنيا من الدنيا • عيوق وصيوح
رهن في الواشي واصبحن عليهن المسوح
كل نطاح من الدهر له يوما نطوح
نح علي نفسك يا • مسكين ان كنت تنوح
لتنوحن وللموا • عمرت ما عمر نوح

وقال في المعنى

لمن طلل اساءلة • معطلة منازله
عداه رائح تنعى • اعاليه اسافله
وكنت اراه مامولا • ولكن يا داهله
وكل الاعتساف لدهر • معرضة مقاتله
وما مستملك الا • وريب الدهر شامله
فيضرع من بصائره • وينضل من بنا ضله
ينازل من يهم به • واحيانا يحاوله
واحيانا يوخره • وتارات يعاجله
كفاك بها اذا نزلت • على قوم كلا كله
وكم قد عز من ملك • تخف به قبائله
وبيني عطفه مرحا • وتجبيه شمائله

فلما ان اتاه الحق • ولي عنه باطله
فحض عينه للموت • واشترخت معاطله
فما لبث السياق به • الى ان جاء غاسله
فجهز الى جدث • سيكثر فيه خاذله
ويصبح ساحة المثوى • مفجعة ثواكله
تخيمة تواد به • مسلبة خلايله
وكم قد طال من امل • فلم يدرك آمله
رايت الحق لا يخفى • ولا تخفى شواكله
الا فانظر لنفسك اي • زاد انت حامله
لمنزل وحشة بين • المقابر انت نازله
قصير السمك قد رضيت • عليك به جنادله
بعيد النزاور الجيران • ضيقة مداخله
ايتها المعاشر فسعك من كانت نازله
ومن كانت تاجزه • ومن كانت غامله
ومن كانت تعاشره • ومن كانت داخله
ومن كانت شاربه • ومن كانت واكله
ومن كانت تفاخره • ومن كانت طاوله
ومن كانت تراقبه • ومن كانت زايله
ومن كانت تكارمه • ومن كانت مجامله
ومن كانت له الفنا • قليلا ما تزاوله
ومن كانت له بالامس • اخوانا تواصله
فكل محلة من اجلها صرمت حبايله
الا ان المنية منهل • والخلق ناهله
او اخر من تري تفنى • كما فنيت اوايله
لعمرك ما استوى في الامر عالمه وجاهله
ليعلم كل ذي عمل • بان الله سائله
فاسرع فايز بالخير • قايله وفاعله

ثم قال لسان الدين رحمه الله بعد ما سبق ما صورته ومن هذا الغرض بحر ويكفي من خزاينه عرض ومن بيت ماله قرض ان شاء الله ثم قال تنبيه يشتمل على بيتين احدهما ان يقال الوعظ غير مناسب للمحبة اذ لا يحصل الا بعد الفراغ واليقظة الثاني ان يقال عظتهم الحسرة لفراق عالم الحس واطلتم في قشور فخيب

عن الاول

عن الاول انا لم نجلب الوعظ الا بين يدي تاميل حضور المحبة فكانه يجري مجري الاسباب فان الغرض وجهة النفس من جو السرور واللعب بالزور الى جو الحزن والارتماض من هنالك تاخذ بخطامها ايدي الاضطراب فتحصل اليقظة ثم التوبة ومنها ما يستقيم الطريق في مغازلة الشابين الى الحق والنفس راغبة اذا رغبتها واذا ترد الى قليل تقنع وعند ذلك يطوي بساط الزجر والوعظ ويمد بساط الاعتبار والحب ان شاء الله فانها كالنكلي بطبعها لما فارقته من عنصر نور الله والعوالم الروحانية التي هي السعادة والذخاير والامل والذخاير والحياة والجمال والوجود والكمال وان كانت لا تشعر بالسبب ولا تستحضر ذكر العلة فاذا ذكرا الفراقات او تنوشدت الاثار حنت ويطرقها الحزن عند الاحاديث الشجية وحسن بعض الاحيان بالموحدة العشقية وقالوا

ابتكي كل قبر رايته • لقبر توي بين اللوى والدكادك
فقلت لهم ان الاسى بعث الاسى • دعوني فهذا كله قبر مالك

وعن الثاني ان كثيرا من النفوس لا تشعر بوجود عالم الحس فضلا عن النظر فيه وان شعرت بذلك عد منها نبلا وكان لهذه المشابهة لا سبيل الى ذلك الا من باب القشور اولا يك ينادون من مكان بعيد الا ان يتاتى الندا من باب الله بفضل الله فالنفوس الشخصية غير متساوية ومنى نهوي الهوي هاوية فالقريب منها يجذب بالانامل والبعيد بالحذا لكوامل وعلى قدر المحمول تكون قوة الحامل يضع الهنا مواضع النقب

يكفي اللبيب اشارة مكتومة • وسواه يدعى بالندا العالي
وسوا نما بالزجر من قبل العصا • ثم العصا مي رايح الاحوال

انتهى وقاله رحمه الله في فضل ذم الكسل ما صورته وحن يحلب بعض الامثال في ذمة مما يسهل حفظه • ويجب لحظه • فمن ذلك الكسل مزلقة الربح ومسخنة الصبح اذا رقدت النفس في فراش الكسل استغرقها نوم الغفلة لو كان سمع او تعقل ما كان في اصحاب التعبير • الندامة في الكسل كالسقم في العسل • الكسل افة الصنايع • والرضة في البضايع • العجز والكسل يفتحان الخمول ولا سلم الفلاح اذا مل الحركة عدم البركة

ظهر ان لا يبلغان المرء ان ركبا • باب السعادة ظهر العجز والكسل

وفي اغتنام الانام من اضاع الفرصة تجرع الغصة • ان كان لك من الزمان شيء فالحال وما سواه فمحال تارك امس الى غد لا يفلح للابد • الانسان ابن ساعته • فليحطها من اضاعته التسويف سم الاعمال وعدو الكمال • لم يحرم المبادرة الا في النادر • ما درجت افراخ ذل الامس وكر طاعة ولا بنت فروع ندم جرثومة اضاعة

الزم سوق والتاجر الجسور مرزوق من وثق بعهد الزمان • غلقت يداه بجل الحرمان
الربح في ضمن الجبان • والمصنع اولي بالحسان • ومن امثالهم في نظر الانسان لعقبه
قبل غروب شمسه • قولهم اعلم ان كل حكيم صانع اذا فكر في امره • ونظر في العواقب علم
انه لابد يوما ان يخرب دكانه الذي هو محل اضاعته وتحمل انقاضه • وتكل ادواته وتضعف
قوته وتذهب ايام شبابه • فمن بادر واجتهد قبل خراب الدكان واستغني عن السعي فانه
لايحتاج بعد ذلك الى دكان اخر ولا الى ادوات يحمد فليجتهد بما اقتناه ويشتغل
بالانتفاع والالتذاذ بما اكتسبت يداه وهذه حالة المفس بعد خراب الجسد فبادر
واجتهد واحرص واستعجل وتزود قبل خراب دكانك وهدم بنيته فان خير الزاد
التقوي

قال حسان

اذا انت لم ترحل بزاد من التقي • وابصرت بعدا اليوم من قد تزودا
ندمت على ان لاتكون كمثله • ولم تترصد مثل ما كان ارصدا

قال ابو الفرج بن الطيب البغدادي في اغتنام الوقت في كتابه في السياسة
والاداب الفاضلة يجب ان نقيد ونمثل فانا لفكر مضطرب مشوش بكثرة نوازع
النفس واختلاف خواطرها والعمي في بعض الاوقات فاذا سنح للنفس وقت فاضل
بصفا جوهرها وابرمت قانونا اوصورة متوسطة فاضلة يجب ان يقيد بذلك
وقت سعد رتما لانيا وداننى ومن ثم لسانا الدين رحمه الله ما كتب به على لسان
سلطانه الى شيخ الموحدين بتونس بن تافراجين يخبره بالتمحيص الجاري عليه ونصته
من امير المسلمين ابن امير المسلمين ايد الله ونصره • واعلى امره واظهره • الى وليه في الله الذي له
القدم الرفيع المناصب الكبير والشهير الخطير • الهمام الامضي الرفيع الاعلى • الاوحد
الاسعد الاصعد • الاوفي الطاهر الفاضل الباسل • الارضي الاتقي المعظم الموقر
المبرور علم الاعلام • سلالة الاكابر اصحاب الامام • معيد دولة التوحيد الى الانتظام
ابي محمد عبد الله بن الشيخ الجليل الكبير • الشهير الماجد الخطير • الرفيع الاسعد
الاسجد الحبيب الاصيل • الامضي الارضي • الافضل الاكمل المعظم المقدس المرحوم
ابي العباس تغمد الله برحمته وصل الله له غرة تناسب شهرة فضله • وسعادة تتكفل
له في الدارين برفعة محله • سلام كريم يخص مجادتكم الفاضله • ورتبتكم الحافله
ورحمة الله وبركاته **اما بعد** حمد الله الذي يمحص ليبيب ويامر بالاستقالة
ليجيب ويعقب ليل السدة بصبح المزج الغريب • ويجني من شجر التوكل عليه والتسليم
اليه ثمر الصنع العجيب • ويظهر العبر تهمي كسر ثم جبر لكل ذي قلب منيب • والصلاة
على سيدنا ومولانا محمد رسوله الذي لجا الى ظل شفاعته في اليوم العصيب وتنظمه
بجاهه على جهاد عبدة الصليب ونستكثر بمدد بركاته في هذا الثغر الغريب ونصول
منه على العدو بالجيب • والرضي عن اله وصحبه نجوم الهداية بعد الامة من الافول

والمغيب

الطاهر

وللنيب • فاكتبناه اليكم كتبا الله لكم عزة متصلة • وعصمة بالامان من نوب الزمان
متكللة بين حمراء غرناطة حرسها الله ولازايد بفضل الله الذي لطف وجبر • واظهر
في الاقالة • وحسن الادالة العبر • ممن كتب الله العتبي لما صار الى الجبر الذي كسا
الاعطاف الجبر • والصنع الذي صدق جبر الجبر • والحمد لله كثيرا كما هو اهله • فلا
نفضل الا فضله • ولكانتكم عند المحل الذي قررت شهرة فضلكم قواعده • واعلت مناره
واثبت التواتر شواهده • اذ لانزال نحف ببيركم التي في التدبير اثر يقتفي • وعلم
يستر شديه اذا العلم اختفى • والتبجيل عفي • وان تلك الدولة بكم استقام اودها • وقامت
والحمد لله عمدها • وانكم رعيتم في البنين حقوق ابائها • وحفظتم عليها ميراث
عليائها • ولولم تتصل بنا ابناؤكم الحميده • وارآؤكم السديده • بما يفيد العلم بفضل ذاتكم
ويغري قوي الاستحسان بصفاتكم • لغبطنا بخاطبتكم ومفاتحتكم • ما نجده من الميل لكم
طبعا وجبلة من غير ان تعتبر سببا اوعلة • فالتعارف بين الارواح لاينكر • والحديث الكريم
يؤيد ذلك ما ينقل ويذكر • ويحسب ذلك نظامكم على غرب ملجري في ملكنا القديم
وحيث الورد وكيف كانت الصدر • وربما انصلت بكم الحادثة التي كناها على دار ملكنا
القديم وبلغ الورد وكيف كانت الصدر • وربما انصلت بكم الحادثة التي كناها على دار ملكنا
من لم يزل غير بعيدها غاديا • ولا برح في جوانب احسانها رائحا وغاديا • يتيم جمرها الكامل
ورضيع درها الحافل الشفي الحاسر • الحاين الغادر • محمد بن اسماعيل بن محمد المستجير بنسبنا
من لوم عدن الحميد عاجل مكن لحمول قدره • اذ دعاه محتوم الحين ليهلك الى ان يهلك
وسولت له نفسه الامانه بالسوء ان يملك • اخانا الخامس ثم يملك • وسبحان الذي
يقول يا نوح انه ليس من اهلك • وكيف تم له ما ابرمه من بتور الاسوار • واقتحام
البوار • وتملك المدار • والاستيلاء على قطب المدار • واما كفتنا عصمة الله بحولنا
الذي كان به ليلتيد محل ثوابنا وكفت القدرة الالهية اكفاءنا وخلصنا غلابا بحاج
انفراد الامن عناية ونعم الرفيق وصدق اللجا الى رحمة الله التي ساحتها عن مثلنا لا
تضيق فمهما تنكر الزمان او تفرق التفريق وشرذمة الغدر تاخذ علينا كل فج عميق حتى
اوينا من مدينة وادياش الى الجبل العاصم والحجة المرغمة انف الخاصم ثم اجرينا البحر
بعد معاناة خطوب وتجهم رزايا الدهر وتطويب وبلا الله هذا الوطن بمن لا يرتجو الله وقارا
ولا يالوا استعبار المعظمة احتقارا فاضرمه نارا وجلل وجوه وجوهه خزيا وعارا
حتى هتك الباطل حماه • وغير اسمه ومسماه • وبدد حاميته المتحيزة وشذبها وسخم
دواوينه التي محصها الترتيب والتجريب وهذبها واهلك نفوسها واموالها
واسالوا الا تتارك الله اخوالها • ولما تاذن جل جلاله في اقامة العثار • ودرك الثار
وانشات نواسم رضاه ادامة الاستغفار • ورايتا ان قلادة الاسلام قد ان انتثارها
والملة الحنيفية كادت تذهب اثارها • ومسايل الخلاف يتعدد مثارها وجعلت

من ع

الملثان نحونا تشير والملك يأمل ان يوافيه بعدونا البشير تحركنا حركة خفيفة
تشعر انها حركة الفتح. ونهضنا بنتدر ما كتبا الله من المنح. وقد امتعض لنا الكون
بما حمل. واستخدم الفلك نفسه بمشية واكتمل. وكاد يقرب القري ضيفنا الثوى
والحمل. وظاهرنا محل اخينا الكبير السلطان الرفيع المعظم المقدس ابو سالم الذي
كان وطنه ماوي الجوح. ومهب النصر الممنوح. رحمة الله عليه مظاهرة مثله من الملوك
الاعاظم وختم الجميل بالجميل والاعمال بالخواتم. وافي حتي عد والدين لنعمتنا المكفون
وحقوقنا المحجوبة المصون. فاصبح وان كان العدو حبيبا. وعاد بعض الاباية
منيبا. وسحر اساطيله تجيبا تخضيضا على الاجابة وترغيبا. واستقلبنا البلاد
وبحر الشريز خرهوجه. وملك الاسلام قد خر على الخضيض اوجه. والروم مستولية
على الثغور وقد سمات ظنون المؤمنين بالعقبى والله عافية الامور. والخبيث الغادر
الذي كان موه بالاقدام وقد ظهر كذب دعواه وهلل مثواه. وتورط في استراك
المندمة تورط مثله ممن اتبع هواه. ونحمد نعمة مولاه. فلولا ان الله عز وجل تدارك
جزيرة الاندلس بركابنا. وعاجل اوراها بانسكابنا لكانت القاضية. ولم نر لها
من بعد تلك الريح العقيم من باقية. لكن والفضل لله رفعنا عنها وطاة العدو
وقد نا بكلكل وابتزززناه منها اي مشرب وماكل واعتززنا عليه بالله الذي يعز
ويذل ويهدي ويضل فلم نسامحه في شرط عضاضه ولا تخلف في القلوب مضاضه
وختنا حول الهول وبرتنا الى مرتبا من القوة والحول. وظهرت للمسلمين سنة
سرورتنا وما بدلنا من مصانعة العدو عن الاجهار عليهم من خشن سيرتنا فويت
فينا اطماعهم وانعقد على التحرم بنا اجماعهم وقصدنا ما لقة بعد ان نشالت
الجمة الغربية. واذعنت المعاقل الابية. فيسر الله فتحها. وهنيا منحها ثم توالت
البيعات. وصرخت بمادن البلاد الدعاة واضطربت الخابن. وقد دلفت الخاوف
اليه. وحسب كل صيحة عليه فاقتضت نعامته الشايله. ودولة بغيه الزايله
وازاوف الغايله. ان ضم ما امكنه من ذخير مكنونه. والة للملك مصونه واشرك
اوباسة الذين استباح الحرمات دماءهم وعرف الخلق اغرامهم للغدر وانتماءهم وقصد
سلطان قشتالة من غير عهد ولا وثيقة ولا مثلي طريقه. ولا شيمة بالرعي خليقه
لكن الله عز وجل حمله على قدمه لاراقة دمه. وزين الوجود بعدمه. فلحين قدوه
عليه راجيا ان يستغفر بعرض او يحيل صحة عقد المبرم الي نقض. وموتل هو وشيعته
الغادرة كرة على الاسلام مجهز. ونصرة لمواعيد الشيطان منجز. تعبض عليه
وعلى شيعته. وصم عن سماع حديثه. والخشن بهم المشله. واما الخشن راية فيهم
القتله. فاراح الله بابادتهم نفوس العباد. واحيى بهلاكهم رمما قا البلاد وخشنا
السير الى دار ملكها فدخلناها في اليوم الاغر المحجل. وحصلنا منها على الفتح الهني

المجل. وعدنا الى الاريكة التي بناها عنها التحيص فاحتبناه الاسرار اغتبنه الكمال ورضا
عاجلة الابلاد فثابت للدين الامال. ونخت الاعمال. وبذلنا في الناس من العفو ما عز
الذنوب. وجبر القلوب. واسعنا العفو في الغريب والقضي. والبنا المريب ثوب
البري. وتالفنا الشارد. فاعذبنا الموارد. واجرينا العوايد. واسينا الفوايد
الاماكان من شرذمة عظمت جرايرتهم. وخبثت في معاملة الله سرايرهم. وعرفتهم
وصدق من يلوهم فاقصيناهم. وشردناهم واجلبنا هم عن هذا الوطن الجهاد
واثغذناهم. ولما عرف سلطان قشتالة بنا استقلالنا. واستقرارنا بحضرة الملك
واختلالها. بادر يعرف بما كان من عمله فيمن لحق به. من طايفة الغدر واخوان الخديعة
والمكر. ويعث الينا برؤوسهم ما بين رئيسهم الشقي ومرؤسهم. وقد طفا على جداول
السيوف جاليها. وراق جنا الدماء حضانها. وبرز الناس الى مشاهدتها معتبرين
وفي قدرة الله مستبصرين. ولدفاع الناس بعضهم ببعض شاكرين. واحق الله الحق
بكلماته وقطع دابر الكافرين. فامرنا بنصب تلك الرؤوس بمشور الغدر الذي فرضه
وجعلنا علما على عاتق العمل السيي الذي اخترعته وشرعنا في معالجة العلم. وافضنا
على العباد والبلاد حكم السلم. فاجتمع الشمل كاحسن احواله. وسكن هذا الوطن بعد
زلزاله. وافاق من اهواله. ولعلمنا بفضلكم الذي قضاياه شايعه. ومقدماته
ذايعه. اخبرناكم به على اختصار. واجتزاء واقتصار. ليسر دينكم المتين. بتماسك
هذا الثغر الاقصى بعد استرساله. واسترافه على سوء ماله. وكنا خاطب محل اخينا
السلطان الجليل المعظم الاسعد الاوحد الخليفة امير المؤمنين. ابا اسحاق بن
الخليفة امير المؤمنين المعظم المقدس ابي يحيى ابي بكر بن الايمة المهتدين. والخلفا
الراشدين. وصل الله اسباب سعده. وحرس اكناف مجده. لو انا تعرفنا كونه في هذه
المدة مقيما بغير تلك الحضرة التونسية فاجترافا بخاطبة جهتكم السنية وبين
سلفنا وسلفكم من الودا لراسخ البنيان. والكرم الاشر والعيان. ما يدعوا الي
ان يكون سببا لمخاطبة موصولة. واخوة الود خيرا من الاولي. لكن الطريق جم
العوايق. والبحر معروف النوايق. وقبول العذر بسواحل القطر بالفضل لايق
ومرادنا ان يتصل الود ويتجدد العهد. والله عز وجل يتولى امور المسلمين ٥
منشور لخبانة. ويجمع قلوبهم حيث كانوا على طاعة الله ورضوانه ويمتع سبحانه
بطيل سعادتكم. ويحرس بحاداتكم. ويبجح ارادتكم ويسني ارادتكم. والسلام الكريم
يحفكم ورحمة الله وبركاته انتهي **ومن نثر لسان الدين** رحمه الله قوله
ايها الناس ضاعف الله بمزيد النعم سروركم. وتكفل بلطفه الخفي في هذا القطر
الغريب امركم. ابشركم بما كتب به سلطانكم الستعيد لنيكم المترادفة بيمنيه
وسعادته نعم الله عليكم امتع الله الاسلام ببقايه. وابد على اعدايه. ونصره

في ارضه بملآئكة سمآئه • وانا الله فتح له الفتح المبين • واعز بحر كد جهاده الدين • وبيض وجوه المومنين • واظمأ بأطراف البلد الذي نجح المسلمين • باسرهم فجيعة تتير الحميه • وتحرك الانفس الابيه • فانتقم الله منهم على يديه • وبلغه من استيصالهم غاية مقصده • فصدق من الله لاوليآئه • وعلى اعدآئه الوعد والوعيد • وحكم باياديهم المبدي المعيد • وكذلك اخذ ربك اذا اخذ القرى وهي ظالمة ان اخذه اليم شديد • وتحصل من بسه بعدما رويت السيوف من دمائهم الا اف عديد • لم يسع بمثلها في المدد المديد • والعهود البعيد • ولم يصب من اخوانكم المسلمين عدد يذكر • ولا رحل يعتبر • فتح هني • وصنع سني • ولطف خفي • ووعد وفى • فاستبشروا بفضل الله ونعمته • وقفوا عند الافتقار • والانقطاع لرحمته • وقابلوا نعمه بالشكر يزدكم • واستبصروا في الدفاع عن دينكم ينصركم ويؤيدكم • واغتبطوا بهذه الدولة المباركة التي لم تعدوا من الله معها عيشا خصيبا • ولا اياما مخيبا • ولا نصرا عزيزا • ولا افقا قريبا • وتضرعوا في بقايها وتضرعوا آيها الى من لم يزل سميعا للدعآء مجيبا • والله عز وجل يجعل البشآئر الغاشية فيكم عاده • ولا يعدمكم ولا اولي الامر منكم توفيقا وسعاده • والسلام الكريم يخصكم ورحمة الله وبركاته من مبلغ ذلك فلان **ومن نثر لسان الدين** رحمه الله ما انشاه عن سلطانه الغني بالله حين وصله رسوله الذي كان بفاس يخاطب سلطان فاس ما نصه المقام الذي نقلد نافلة الفضل شفعا • وجود سورة الكمال افرادا وجمعا واستولى وجمع بين المنح والتهنية بالفتح • فاحرز اضلا وفرعا واستحق الشكر عقلا وشرعا واعرى ايدي جوده بالقصد الذي يموخط وليه من جوده فانار من جيش المقانعا ووسط به جمعا مقام محل اخينا الذي اقلام مقاصده درر بحسن التوقيع وعيون فضله مذكاه لاحكام الصنيع وعذبات فخن تهفوا بذروة العلم المنيع • ومكارمه تتفتق فيها مذاهب التنويع انباه الله والسنى فضله ناطقه واقتنية سعد صادقه والوتيه بالنصر العزيز خافقه • وبضآئع مكارمه في اسواق البر نافقه • وعصآئب التوفيق لركايب اعراضه موافقة السلطان الكذا بن السلطان الكذا بن السلطان الكذا سلام كريم طيب بر عميم يحف مقامكم الاعلى • واخوانكم العقلا ورحمة الله وبركاته محل قدركم • وملتزم بركم • وموجب حمدكم وشكركم فلان **اما بعد حمد الله** الذي جعل الشكر المكرمات وقفا • ونهج منه باذ ايها سبيلا لا اللبس ولا تخفى وعقد بينه وبين المزيد سببا وحلفا • وجعل المودة في ذاته مما يقرب اليه ويلفي مزيج نجاة من قصد وجهه بعمله حتى يرى الشيء مضعفا • وناصر هذه الجزيرة منا وليآئر الكرام السنين • بمن يوسعها فضلا وعطفا • ويدني غمار الامال فتتمتع بها اجتنا وقطفا • والصلاة والسلام على سيدنا ومولانا محمد النبي العربي الكريم

الروف

الربي الكريم الروف الرحيم الذي مد من الرحمة على الامة سجفا • وملا قلوبها تعاطفا وتعارفا ولطفا • القايل من اتى بالحلف جاد بالعطية • ووعد من عامل الله برجح المقاصد السنيه ووعدا لا تجد خلفا **والرضي** عن آله واصحابه الذين كانوا من بعد للاسلام كهفا • وعلى اهله في الهواجر ظلا مثلثفا • غيوثا لهذا كلما شاموا سماحا وليوث العدي كلما شهدوا وارحضا • والدعا لمقام اخوانكم الاسعد بالنصر الذي يكبت من عدوان الكفر والجحد الذي لا يعاد وكتابه من المفاخر التي تترك الاول للاخر خرفا والى هذا ايدكم الله ينصر من عنده • وحكم لمكارم الاسنى باتصال سعده • والخير في طوى على من عاند امن سابق وعده فانا نقرر لدى مقامكم وان كانا لغني باصالة عقله عن اجلا الشاهد ونقله • وحلا البيان وصقله ان الهدايا وان لم تحل العين بها كما حلت • وتناولها الاستبشار فما بهت في لحظ الاعتبار ولا اجلت • او كانت زنيا كلما اغرى بها الاختيار فلت لا بد ان تترك في النفوس نميلا • وان تستدعي من حسن الجزا كيلا • وان تنال من جانب التراحم والتعاطف نيلا • واي دليل اوضح محجة وابين حجة من قوله صلى الله عليه وسلم تهادوا وتحابوا من غير تبيين مقداره • ولا اعمال اعتبار ولا تفرقة بين لجين ولا نضاره • فكيف اذا كانت الهدية فلذة الكبد التي لا يلذ العيش فراقها • ولا تنضي ظلم الجوانح الا بطلوع شمسها واشراقها • وجمع الشمل الذي هو اقصى امال النفوس الا كفه • والبواطن المصاحبة للحنين المخالفه • لاسيما اذا اقتعدت محل الهنا بالفتح الرايق الستا • وحفت بها من خلفها واما مها صنايع البر وقوته الاقتا فهنالك تفخر السن الشا • وتنطابق اغلام الشكر التاميه البنا وانشا وردعلينا كتابكم الذي ستطر البرا املاه • وكتبه اللحظ وتولاه • وسحره البيان وحلاه مهنيا بما منح الله جل جلاله من زيادة الحق وتعيين الجمع ورفع النزق • وتطويق الامان واما ن الطوق واسعادا لسعده • وبلوغ القصد • وقطع دابر من حمد نعمة الاب والجد • وسل سيف البغي ذا يحا لحده • والحمد لله حمدا يلهمه ويتيحه • ونسا له امدادا يسوغه ويبيحه على احسن العقبى • واعقب الحسنى • وازكى النعم بين فرادى ومثنى وجمع الشمل قد تبدد • وجد درس السعادة لهذا العقر فتجدد • واخذ الظالم فلم يجد من يحيص • وجمع لنا الاجر والذخر بين تخصيص وتحيص وقلد بروس النجوة الغدوة الفرصة التي فرعوها • واطنا بمراق دمآيهم فاذا الضلالة التي ترعوها وكبت لتبلكم العقل الذي يحمد ويشكر • والحق الذي لا يجحد ولا ينكر • فلقد اوى لما بترات الخلصان • وتخضى عندما تنكر الزمان • وسبب الادالة • وطاوع الاصالة والجلالة حتى فرج الله الكربة • وانس الغربة • واقال العثرة • وتقبل التوبة لله الحمد على الآيه • وصلة نعمآيه • ملا ارضه وسمايه • ووصل صحبته لولد مكنوفا بجناح اللطف • ممهدا له بيركم مهادا للعطف • فبرزنا الى تلقيه تنوبها لهدية تكم

واشادة وابدا في تركم واعادة • وازكيا الجيش الذي نرتا لحين استقلالنا عرضه
وفوزنا بموجب الاستحقاق فرضه • فبرزا الى فضا الافيح حسن الترتيب • سافرا
عن المرايا الجيب • ولولا الحنان الذي يحدو المنوس للابنا وتستشعن والتشوق
الى اللقا الذي لا يحد منصف ولا ينكر • لما شق علينا طول مقامه في حجركم • ولا
نزاوه لصق اريكة امركم • فجوار كم محل الاستفادة ورسوم الامان • وتعلم السياسة
والارادة • حتى يرد علينا تقدم كتيبة جهادكم • ويفتوا الينا طليعة نصركم ايانا
وامدادكم • فنحن الان نشكر مقاصدكم التي اقتضى الكمال سياقها • ونزين الجدد حطبان
رجحانه وفضله • ولم تنات بين من سلف من السلف مثله من القحبة في المنزل الخشن
وبني الوسيلة • وفي رعيها تظهر الفضيلة • والاشتراك في لازم الوصول الى الحق
وضم اشتات الخلق • والمودة الواضحة الطرق الى ما بين السلف من الود الامن
بدون من الكلف المذخون ادمته للخلف • فاذا كانت المعاملات جارية على حسنه
وشبهها راجعة الى مذهبه • حتى الاسلام من حافله • واستكفى الدين اباسلة
كافله • فالله عز وجل يمهد البلاد • بين تدبركم ويجري على منبع السداد جميع امركم
ويجعلكم ممن زين الجهاد عواتق اعماله • وكان رضي اقضى آماله • حتى نرجي مآثر اسلافكم
الذين عرف هذا الوطن لجهادي امدادهم • وشكر جهادهم • وقبل الله فيه اموالهم
واولادهم وحسن من اجله معادهم • وقد حضر بين يدينا رسولكم الذي وجهتم
الولد اسعده الله لنظره • وتخيرتموه لضخة سفره • فلان وهو من الامانة
والفضل • والرجاحة والعقل بحيث طابق اختياركم • واستحق ايثاركم • فاطنب
في تقرير ما لديكم من عناية بهذه الاوطان • عينت الرقد • وضربت الوعد • واخلصت
في سبيل الله القصد • وعزز ذلك مما يؤكد المودة المستقرة الاركان المؤسسة
على التقوى والرضوان • فاجبناه باضعاف ذلك مما لدينا لكم وقابلنا بالثنا
الجميل قولكم وعملكم • والله تعالى يصل سعدكم • ويحرس مجدكم • والسلام الكريم يخصكم
ورحمة الله وبركاته انتهى • ومن ذلك ما كتبه رحمه الله على لسان الامير سعد بن سلطان
الغني بالله اليه ومن مولاي ومولى كبيري ومولى المسلمين ورحمتي المتكفلة بالتسعد
الرايق الجبين يقبل قدمكم التي جعل الله العز في تقبيلها • والتسعد في اتباع سبيلها
عبدكم الصغير في سنه الكبير في خدمتكم • وخدمة كبير في حياتكم بفضل الله ومنه
المائل لتمريغ وجهه في محابكم حسن الذراع المنبئة طباعه عن العبودية الكامنة
بالبنا الى ذلك والاسراع • عبدكم وولدكم سعد كتبته من بابكم المحوط بعز امركم
المستحق ان شاء الله بابا نصركم وقد وصل الى عبدكم تشريفكم الشايع الحلل وتنويهكم
المبلغ غايات الامل • وحظيدكم الكريمة • وغمامة رحمتكم الهامية الديمة • فيالله
من عزائت لذ الفخر في بنا الملوك • وسار بحي من الترشيح لرتب حظوتكم على المنهج المسلوك

قرر

قرر من عافية مولاي وسعادته • واقتراب التعود حيث حل بوفادته ما تكمل ببلوغ
الامال وتم لسان الحال • في شكر الله لسان المقال • والله يديم ايام مولاي حتى تقوم
بحق شكر النعم لسانه • وتودي بعد جوارحه من الدفاع بين يدي سلطانه ما يسر
به سلطانه • وبعث جوابه منقولا ليد حامله من بين يمني تقبيل اليد الكريمة
بحال تاكيد • ويقرر ما لعبده الى وجهه الكريم • من شوق شديد • ويعرف شمول
نعمة الله ونعمته لمن بابه من خدم وحرم وعبيد • وتمديدا لرغبة لولاه في صلة
الانعام بتشريفه واعلامه بمزيدات حركته وتعريفه • ففي ضمن ذلك كله عز مشيد
وخير جديد • ويهني تحية المنزل مولاي على اختلافهم • بحسب منازلهم من نعمة
لحظه التي ياخذ منها كل بحظه والسلام الكريم ورحمة الله وبركاته انتهى •

وقال رحمه الله ومن نثري ما خاطب به السلطان على لسان ولده من تمامه
وقد وصلت به اليه من المغرب مولاي الذي رضي الله مقترن برضاه • والفتح سبب
عن نيته ودعاه • وطاعته مرتبطة بطاعة الله • ابقى الله بكم ظل رحماه وغمام
نعماه • وزادني من مواهبه هداية في توفية حقه الكبير فان الهدى هدى الله
يقبل مواطي رجلكم التي تراها اشرف الخدود وفخر الجباه • ويقرر من عبوديته
ما سجل الحق مقتضاه • ويسلم على مثابة رحمتكم السلام الذي يحبه الله ويرضاه
ولدكم وعبدكم يوسف من منزلي تاييدكم بظاهر ما لقته حرسها الله • والوجود
السني المرياة ناطقة والاعلام • والنجوا لوية بالتسعد خافقه • وانواع التوفيق
متوافقه • وصنايع اللطيف الخبير مصاحبة مرافقه • وقد وصل يا مولاي لعبدكم
المفتخر بالعبودية لكم ما ثبت على مقامكم • وجادت به سحايب انعامكم ولن تخيب
حجبه ستركم المسدول • وفي ظل اهتمامكم الموصول • ولن ازتتم بخدمة ابوابكم
الشريفة من الحذام • واولي المرافقة والالتزام • ما يضيق عنه بيان العبان
ويفتضح فيه لسان القول والاشارة من عنايات سنيه • ونعم باطنة وجليه
وملاحظة مولويه • ومقاصد ملكيه • فحاشيت من قباب مذهبة • وملابس منخبة
واسرة مرتبة • وبحاس لامسنون ولا محجبة • واللوا الذي تترتم على عبدكم
ظله الظليل • ومددتم عليه جناح العز الجليل • جعله الله اسعد لوا يسير في
خدمتكم • ومد على وعليه لوا آخر منكم • حتى يكون جهادي بين يديكم شاهدا بالنصر
العزيز • والفتح المبين عليكم عايدا • ولطايفة الخلوص لامركم قايدا • ولاوليايكم
هاديا • ولاعدايكم كايدا • واتفق يا مولاي ان كان عبدكم قد ركب مغتنما برد اليوم
ومؤثرا للرياضة في عقب النوم • والتف عليه الحذام • والاوليا الكرام • فلما عدنا
نهضت لنا تلك العنايات المجلوة الصور • المملوة السور • وقد حشر الناس
وحضرت منهم الاجناس • فعلا الدعا • وانتشر الثنا • وراقت الابصار تلك اللمة

العليا. فنشدنا الله يا مولاي ان يكافي مقامكم بالعز الذي يتبدل. والنصر الذي يتانف ويستقبل والسعد الذي يحكمه لا يتاول. والعبد ومن له على حال استباق للورود على بابكم بالرفيعة المقدار. والارتياح لقرب المزار.

وابرح ما يكون الشوق يوما. اذا دنت الديار من الديار

والعمل على تيسير الحركة متصل. والدعاء لاوامر سعدكم محتفل بفضل الله والسلام على مقام مولاي مقام الشفقة والرحمة. والمنة والنعمة ورحمة الله وبركاته.

ومن انشا لسان الدين في توليته الامير يوسف المذكور مشيخة الغزاة على لسان السلطان والد مانحه هذا ظهير كريم فاتح ينشر الالوية والبنود وقود العساكر والجنود. واجال في ميدان الوجود جياد البأس والجود. واضفى ستر الحماية والوقاية بالتهايم والنجود. على الطائفين والعاكفين والركع السجود عقد للمعتمد عقد التشريف. والقدر المنيف. وارجا المنافسة بين مجالس التروج ومضاجع الهجود. وبشر السيوف في الغمود وانشر ريح النصر المنة من الخمود. امضى احكامه. وانهد الزامه. وفتح عن زهر السرور والحبور كمامه امير المسلمين عبد الله محمد بن مولانا امير المسلمين ابي الحجاج بن مولانا امير المسلمين ابي الوليد بن فرج بن نصر ايده الله امين. وخلد ذكره الكبير والد. وسابق امده وريحانة خلده. وياقوتة الملك على يده. الامير الكبير الطاهر الظاهر الاهلي واسطة السلك. وهلال سما الملك. ومضياح الظلام الحلك. ومظنة العناية الازلية. من مهد تراقي الفلك ويجري للملك عنوان سعده. وحسام نصره وعضده وسمي جده. وسلالة فضله ويمنه. الستعيد المظفر المهمام الاعلى الاحظى العالم العامل الارضى المحامد الموئل المعظم ابي الحجاج يوسف البسه الله من رضاه عنه حللا لا تخلق جدتها الايام. ولا تبلغ كنهها الافهام. وبلغه في خدمته المبالغ التي يسر بها الاسلام. وتستبح في محارضنا بعها الاقلام. وحرس معاليها البادية بعينه التي لا تنام. وكنفه بركنه الذي لا يضام. فهو الفرع الذي جرى بحصله على اصله. وارتسم نضره في نضله. واشتمل جده في فضله وشهدت السن خلاله برقعة جلاله. وظهرت دلايل سعادته. في بدء كل امر واعادته لما عرف وجهه الى ترشيحه. لافتراع هضاب المجد البعيد المدى. وتوشيحه بالصابر والحلم والباس والندى. وارهفه منه سيفا من سيوف الله لضرب هام العدى واطلعه في سما الملك بدر هدى لن يراح وغدا واخذه بالاداب التي تقيم سن القوس اودا. وتبذر في اليوم فتجني غدا. ورقاه في مرقب المعالي طورا فطورا ترقي النبات ورقا. ونورا يجد تحول الله نيرا ياطسه باغداقه مجيبا عند نداه وطرازا على حلة علاه. وغماما من غمام الايه. وكوكبا وهاجا بسمايه. وعقد له

لواء الجهاد على الكتيبة الاندلسية من جنده. قبل ان ينتقل من مهده. وظله يجناح رايته. ونموه على كبد دايته. واستركي جيش الاسلام ترحيبا بوفادته. وتنويهها بجهاده. وابنت في عرض الامان النضرة سنهم سعادته. واياه ان يزيغ من عنايته ضروبا واجناسا. ويتبع ان ناسا فناسا. قد اختلفوا السانا ولباسا. واتفقوا ابتغاء لمرضاة الله التماسا. ممن كرم انتماه. وزينت بالحسب العد سماه. وعرفنا وتاسر على يديه. ولاجله عن الاصفى ملابسها عليه. وكان جيش الاسلام في هذه البلاد الاندلسية. امن الله خلالها. وسكن زلالها. وصدق في رحمة الله التي وسعت كل شيء امالها. كلف همته. ومرعى ذمته. ومنداه اجتهاده. ومتعلق امد جهاده ومعرج ارادته. الى تحصيل سعادته. وسبيل خلاله. الى بلوغ كماله. فلم يدع لرعلة الا اراحها. ولاطلبة الا اجال قداحها. ولاعزيمة الا وريى اقتداحها. ولارغبة الا فسح ساحها. اخذ مدونته بالتهذيب. ومضافه بالترتيب. واماله بالتعريب ورفع عنه لهذا العهد نظر من حكم الاعراض في حمايته. واستعز عروق الحنايف لتشذيب كماته. واستغل عن حسن الوساطة لهم بمصلحة ذاته. وجلب حياته. وتيمن ماله وتوفير اقواته. ذاسيا اقضى مذاهب التعمير بامد حياته. فانفرج الضيق وخلص الى حسن نظن الغريق. راي والله الكفيل لنجح رايه. وشكر سعيه وصلة حبله ورعيه. ان يجمد لهم اختيان. ويحسن لديهم اثنان. ويستنيب فيما بينه وبين سيوف جهاده. وابطال اجلاده. وحماة احواله. والات اعتزاله. من يجري بجري نفسه النفسيه في كل مبني. ويكون له لفظ الولاية وله ايد الله المعنى. فعقد على الجماعة الاولى كبرى الكتايب. ومعاد الجنايب. واجة الابطال. ومزفة الودق الهطال. المستقلة من الغزاة على مشيخة اليعقوب نسبا الملوك الكرام واعلام الاسلام. وساير قبايل بني مرين. ليوث العرين. وعيزهم من اصناف القبايل واولى الوسايل. ليحوط جماعتهم. ويعرف بتفقد اضاعتهم. ويستخلص لله ولايته ايد الله طاعتهم. ويشرف بامارتهم مواكبهم. ويزيل بهلاله الناضر الى الابدار على فلك سعادة الاقدار كواكبهم. تقدمها اشرقه وجه الدين الحبيب وتهلل والحسن باقتراب ما امل. فللخيل اختيال ومراح. وللاسل التراهتز از وارتياح وللصدور انشراح. وللامال مغدى في فضل الله ومراح. فليتول ذلك اشعة الله تولي مثله ممن استقت الملك استرته. واسرة النبي صلوات الله عليه استرته والملك الكريم اصل لفرعه. والنسب العربي منجد لطيب طبيعه. اخذا راقهم بترفيع المجالس بنسبة اقدارهم. معزيا حسن اللقا بايثارهم. شاكرا اغنايهم. مستدعيا ثنايهم. مستدرا ارزاقهم. موجبا المزية بحسب استحقاقهم. شافعا لديه في رغباتهم المؤتلة. ووسايلهم المستجلة. مسهلا الاذن لوفودهم المتلاحقة. منتقا لبضايعهم

النافقه • مؤسسًا لعزمايهم • مستجليًا احوالهم وايايهم • مميزًا بين اعتقالهم
وبينهم • وعلى حماعتهم رعي الله جهادهم • ووفر اعدادهم ان يطيعوه في طاعة
الله وطاعة ابيه • ويكونوا يدًا واحدة على دفاع اعدا الله واعدايه • ويشدوا ايدي
موافقة الكريمة ازره • ويمتثلوا نهيه وامره • حتى يعظم الانتفاع • ويشهر الدفاع
ويخلص المصال لله والمصاع • فلو وجد ايد الله غاية في نشر بينهم لبلغها • او موهبة
لسوغها • لكن ما بعد ولد العزيز عليه مذهب • ولا وراء ميامن رتهم بنفسه مغرب • والله
منجح الاعمال • ومبلغ الامال • والكفيل بسعادة المآل • فمن وقف على هذا الظهير الكريم
فليعلم مقدارما تضمنه من مزايز مطاع • وفخر مستند الى اجماع • ووجوب اتباع ولكن
خير مرعي لخير راع • بحول الله وافقه ايد الله ليكون بعض المراد لازواد سفره
وسماط نعمه في جملة ما اولاه من نعمه • وسوغه من مواد كرمه • جميع القرية المنسوبة
الى عرب غستان وهي الحلة الاثين • والمنزلة الشهين • تنطلق عليها ايدي خدامه
ورجاله جاريه مجري صرح ماله • محررة من كل وظيفة لاستغلاله • ان شاء الله
فهو المستعان سبحانه وكتب في كذا انتهى **وكتب لسان الدين** رحمه الله في
شان تقليد الامير سعد اخي المذكور الاصغر منه سنا ما صورته هذا ظهير جعل الله
له الملايكة ظهيرا • وعقد منه في سبيل الله لواء منصورا • واعطى المعتمد
به باليمن كتابا منشورا • وما كان عطاء ربك محظورا • واطلع صبح العناية المبصرة
الاية بهرا مسفورا • ويسطع نورا • واقر عيونا للمسلمين • وشرح صدورا • ووعد
الاهلة ان تصير باندادهم من الهدي اياها بدورا • وبشر الاسلام بالنصر المنتظر
والفتح الرايق المزر مواسط ونغورا • واتبع حماة الدين لوا الامانة السعيدة
النصرة فاسعدها امرا واكرم بها اميرا مامورا • امر به وامضى العمل بمقتضاه وحسبه
امير المسلمين عبد الله بن محمد بن امير المسلمين • المجاهد في سبيل ربه لعالمين ابي
الوليد بن فرج بن نصر اعلى الله رايته • وسدد رايه • وشكر عن الاسلام والمسلمين
سعيه لقرة عينه ومقتضى حضه في العدو ودينه • وغضن وجه • وراية لوحه
ودرة قلادته • ودري افلاك مجادته • وسيف نصره • وهلال قضه • وزينة
عصره • ومتقبل هديه ورشده • ومظنة اشراق سعده • وانجاز وعده • ولد
الاسعد • وسليل ملكه الوتيد الامير الاجل الاعز الاسني الاطهر الاظهر الاعلي لابس
اثواب رضاه ونعمته • ومنحه الله لنصر وخدمته • ومظهر عن وبعد همته التقي
الرضي العالم العامل المجاهد حامي الحمي تحت ظل طاعته • وكان في الاسلام الذي
يامل طاعته • المحرز من ايامه الاعمال الطويلة حظا السهير في يومه • وحظا اليوم في
ساعته • الوقر المهيب الموئل المعظم ابي النصر سعد عرفه الله بركة سعد بن عبادة
جد خال رسول الله صلى الله عليه وسلم واعظم نجده وزينه في حله وعقده والجاه

عمرة النصر الذي كناه به ووصل سببه بسببه فما النصر الا من عند الله • وانجح له الفتح المبين
من مقدمتي نصره وسعده • لما صرف وجهه غايته اليه في هذه البلاد الاندلسية التي خلص
سانفراده بها • وانقطاعها • وتمحض لان تكون كلمة الله هي العليا فراعها • وصدق مضاء
في سبيله جل وعلا ومصاعها الى ما يمهد ارجاءها • ويحقق رجاها • من لم يعقد
ولا يعدم الحزم معه ولا يفقد • وعطاء ينفد • ورأي لا يتعتب • ولا ينتقد • وحرب
تضرم الجناد • وتستقل الاسل الميادة • وكان الجيش روض املة الذي في جناه يسرح ويرتع
لكن الذي عنده لا يبرح • فديوانه ديوان ما ليه • الذي تشهب فيه ويسرح • اسمه
من سياسته • او في الحظوظ وانشاها • وقصر عليه لفظ الصارية ومعناها • ووقف
عليه موحه ومشاها • فاذاح علله • واحيا امله • وانشا جذله • ورفع عنه من لسم
يبذل الجذله • ولا اخلص لله فيه عمله • واختار لقيادة معاينه المنصور • واماية
غزواته المبرورة • اقرب الناس الى نفسه نسبا • واوصلهم به سببا • واحقهم بالرتب
المنيفة • والمظاهر الشريفة ذاتا وابا وجدا وسبا • وامن على اشرافه • ودل به
الاقبال على اعرافه • وصرف اليه امامه • واستعمل في اسنته يمينه • وفي اعنته شماله
وعقد عليه الويته الخافقة لعزة نصره • ورأى الظهور على اعدا الله جنى فيناه
لهضم واداره لرقام الجهاد عن قرب بالولادة على يده • ونبه نفوس المسلمين
على جلالة قدره وقدمه على الكتيبة الثانية من عسكر الغزاة المشتملة على الاشياخ
من اولاد يعقوب كبار بني مرين • وسائر قبايلهم المكرمين • وغيرهم من القبايل
المحترمين • ينوب عن امن في عرض مسايلهم وقري وافدهم • واجراء غوايدهم تقديما
تهلل له الاسلام • واستبشر وتيقن الظفر فاستبصرها علم من استنصر • فليخلصوا
له في طاعته الكبري الطاعه • وليعلقوا بيمن نداه بنانا لطاعه • ويوملوا
على يديه نجح الوسيلة الى مقامه والشفاعه • ويعلموا ان اختصاصهم بنوا العنوان
على رفع محالهم لديه • وعزة شانهم عليه فلو وجد هضبة اعلى لفروعها لهضم
وعلاها او غرة لجلالها او قبلة ازكى لصرف وجوههم شطرها والاوها • حتى
تجتبي ثمرة هذه القصد ونعوذ بالسعد حركة هذا الرصد • وتقلوا ذابة هذا
الجد • وتشهد بنصر الدين على يد السنة الغور والنجد بفضل الله وعليه اسعد
الله الدولة باستعماله مكافحا باغلامها • وزينا لايامها • وسيفا في طاعة امامها
ان يقدم منهم في مجلسه امثل للتقديم • ويقابل كراهم بالتكريم • ويستدعي ارآ
مشايخهم في المشكلات في امور الحرب ويقضي جفون عزايمهم في موقف الضرب
والضرب • ويتفقدهم باحسانه عند الغنا • ويقابل حميد سعيهم بالثنا على
هذا يعتمد ويحسبه يعمل ونموا الواجب الذي يهمل وقصد بالاعظام والاجلال
والانقياد الذي يعود بالامال • ونجح الاعمال بحول الله منتبل وكتب في كذا

انتهى ومما اشتمل على نظم لسان الدين ونثره ما كتب به مرسلا الى سلطانه الغني بالله وقد بلغه ما كان من صنع الله وعودته الى سلطانه

هنيا بما حولت من رفعة الشان • وان كره الباغي وان زعم الشاني
وان خصك الرحمن جل جلاله • بمعجزة منسوبة لسليماني
اغار على كرسيه بغض حسنه • فالقت له الدنيا مقاليد اذعاني
فلما راها فتنة خر ساجدا • وقال الهي امنن علي بغفران
ومت بي ملكا بعدها ليس ينبغي • تقلده بعدي لانس ولا جان
فاناه لما ان اجاب دعاءه • من العز ما لم يؤت يوما لانسان
وان كان هذا الامر في الدهر مفردا • فانت له لما اقتديت به الثاني
فقابل صنيع الله بالشكر واعتن • به واجز احسان الاله باحسان
وحق الذي سماك باسم محمد • لوان الصبا قد عاد منه بريعان
لما بلغ النعمى عليك سرورنا • اليه واف لا اليه حنوان
فاني ان اعبد الصريح انتسابا • كما انت مولاي العزيز وسلطاني
اذا كنت في عز وملك وغبطة • فقد نلت اوطاري ورجعت اوطاني

مولاي الذي شانه عجب • والايمان بعناية الله قد وجب • وعن اظهرن من برد العزة احتجب اذا كانت العناية لا تدرك • فاولى ان تسلم وتترك • ومنة الله عليك ليس مما يشرح • قد عقل العقل فما يبرح • وقيد اللسان فما يرتقي في مجال العبارة ولا يشرح اللهم الهمنا على هذه النعمة شكرا نرضاه • وامدادا من لدنك نتقاضاه • يا الله يا الله سعود ما انارت بعد افول شهابها • وحيات كرة بعد ذهابها • واحباب اجتمعت بعد فراقها • واوطان دنت بعد بعدها من اعراقها • واعداء اذا هب الله رسم بغيهم ومحاه • ونعماء اذا رعليهم الدهر رحاه • وعباد اعطوا من كشف الغم ما سالوه • ونازعوه لو سيلوا في اناخة القرب عما في ازمامهم ليذلوه • وسبحان الذي يقول ولو انا كتبنا عليهم ان اقتلوا انفسكم او اخرجوا من دياركم ما فعلوه • فليهن الاسلام بياض وجهه بعد اسوداد وتغلب ايالة من لا يومن بالله ولا باليوم الاخر على بلاده • وعودة الملك المظلوم الى معتاده • واستوا الحق الناي جنبه فوق مهاده • ورد الارث المغصوب الى حكمه عن ابايه واجداده • والحمد لله الذي غسل عن وجه الامة الحنفية العار وانقذ عهدتها وقد ملكها الذمار فرد المعار واعيد الشعار بحمدك اللهم حمدا تليق بقدسك لا بل لا يحصي ثناء عليك انت كما اثنيت على نفسك والعبد يا مولاي قد بهرت عقله الا الله فبلك فالفكر حائل واللسان ساكت والعقل ذاهل والطرف بابت • وان اقام رسما للمخاطبة • فعلم مرح وركض • وطرس

من جناح الارتياح ونقض ليس هذا المرام مما يرام • ولا هذه العناية التي تحار فيها الافهام • مما يصبى عرضه التهام • فنسال الله ان يجعل مولاي من الشاكرين • وباحكام تقلبات الايام من المعتبرين • حتى لا يعثر السراب الخادع • والدمار المرغم للانوف الجادع ولا يرى في الوجود غير الله من ضائع • ولا منقط ولا مانع • ويمتعه بالعز الجديد ويوفقه للنظر السديد • ويلهمه للشكر فهو مفتاح المزيد والسلام انتهى **ومما** **خاطب لسان الدين** رحمه الله ابا عبد الله بن عمر التوسي قوله سيدي عهدي لا يسيء وذكره يصيح في تردده بالجميل وعمي ابقاكم الله يجتلون من استعادة شمسا ونقطفون في طاعته لسانا فرقا وبنانا خمسا • وصلني كتابكم بالاسعد الاعتبر ومقتضبكم الذي اصطناعه لا تغبر • شاهدة بعدم الاعتنا واضاعه • معدوما امتناعه • قصيرا في التعريف بالحال المتشوق اليها باعه • مضمنا الاحاله • على خلي من معناها • غير ملتبس بموحدها ولا منتاها • سالته كما يسال المريض عما عنده الطبيب • ويحرص الجبيب على تعرف احوال الحبيب فذكر انه لم يحتمل غير تلك السحابة المغنية في الاختصار المجحفة بحظي الاسماع والابصار • فهممت بالعتب على البخل بالكتب • ثم عذرت سيدي بما تعتور مثله من شواغل تطرق • وخواطر تومض وتبرق واذا كان انما سربه • مهنا شربه • فهو الامل • ويقنع هذا المحل • وان كان التفسير هو الاكمل وما لم ما يعمل • وودة في كل حال وده • والله بالتوفيق يمده والسلام انتهى وكانت **لسان الدين** رحمه الله مخاطبات كثيرة للسلطان واعيانها دلت على قوة عارضته في البلاغة وقد اثبتنا بجملة منها في هذا الكتاب في مواضع ولم نكثر منها طلبا للاختصار والتوسط بحسب ما اقتضاه الياعث في الحال والله سبحانه يبلغ الامال ويزكي الاعمال **ومن نثر** لسان الدين رحمه الله تعالى ما كتبه عن السلطان ابي الحجاج يوسف بن نصر الى سيدنا العالمين صلى الله عليه وسلم اثر نظم ونصل الكل هوى اذا حاتى ظل الحي • فحسب فوادي ان يهب حطيمه
ويقنعني ابي به متكفف • فزمزمه دمعي وحجي حطيمه
يعود فوادي ذكر من سكن الغضى • فيفعد فوق الغضى ويقيمه
ولم ار شيا كالنسيم اذا سرى • شفا سقم القلب المشوق سقيمه
تعلل بالتذكار نفسا مشوقة • نذير عليها كاسه ونديمه
وما شغفني بالغور قد رمسخ • ولا شاقني من وحش وحن وريمه
ولا سهرت عيني لبرق يمانية • من الغرب يبدو مومضا فاشيمه
برا بي شوق للنبي محمد • يسوم فوادي برحة ما يسومه
الا يا رسول الله ناداك ضارع • على الناي محفوظ الوداد سليمه
مشوقا اذا ما الليل مد رواقه • تهم به تحتا الظلام همومه

اذا ما حديث عنك جآت به الصبا • فانواؤه مئتلفة وغيومه
ومن فوق اطباق السمايك قندي • خليل الذي اوطاكها وكليمه
لنا الخالق الارضي الذي جل ذكره • ونجد في الذكر العظيم عظيمه
يحل مدي عليائك في مدح مادح • فموسرد القول فيك عديمه
ولي يا رسول الله فيك وراثة • ونجدك لا ينفي الذمام كريمه
وعندي لي انضاردينك نسبة • هي الفخر لا يخفى انتقا لا يعيمه
وكان لودي انا زور مسبوقة • بك افتخرت اطلاله ورسومه
وكان نجدا لانسا نظرفا عرامه • ويعوزه من بعد ذاك مرومه
وعذري في بتوتي عزيمة ظامئ • اذا ضاق عذر العزم عن بلومه
عدتني يا قصي الغرب عن تربك العدى • جلالة الفخر الغريب ورومه
اجاهد منهم في سبيلك امة • هي البحر يعني امرها من يرومه
فلولا اعتنامك يا ملجا الورى • لربع حماه واسبح حريمه
فلا تقطع الحبل الذي قد وصلته • فنجدك موفور النوال عميمه
وانت لنا العيش الذي نستنده • وانت لنا الظل الذي نستديمه
فلمانات داري واعوز مطعمي • واقلقني شيوق يبث حميمه
بعثت بها جهدا لمقل معولا • على نجدك الاعلى الذي جل حيمه
وكلت بها هي وصدق قريحتي • فساعدني هما الورى ومسيمه
فلا تنسني يا خير من وطئ الثرى • فمثلك لا ينسى لدنه خديمه
عليك صلاة الله ما ذر شارق • وما راق من وجه الصباح وشيمه

الى الرسول الحق الى كافة الخلق وعام الرحمة الصادق البرق الحايز في ميدان قطفا الرحمن قصب السبق خاتم الانبيا وامام ملايكة السما • ومن وجبت له النبوة وآدم بين الطين والما • شفيع لاربا بالذنوب • وطبيبا ذوا القلوب • ووسيلة الى العلام الغيوب • نبي الهدى الذي طهر قلبه • وغفر ذنبه • وختم بالرسالة ربه • وحبري في النفوس حبه • الشفيع المشفع يوم العرض المحمود في ملا السما والارض صاحب اللوآء المنشور يوم النشور • والموقن على سر الكتاب المسطور • ومخرج الناس من الظلمات الى النور • الموئيد بكفاية الله وعصمته • الموفور حظه من عنايته ونعمته الظل الحقاق على امته • من لوحازت الشمس بعض كماله ما عد مشاركا • او كان للابا رحمة قلبه ذابت نفوسهم اشفاقا • فايئة الكون ومعناه • وسر الوجود الذي بهر الوجود سناه • وصفي حضرة القدس لايام قلبه اذا نامت عيناه البشير الذي سبق له البشري واي من ايات ربه الكبرى • ونزل فيه سبحان الذي اسرى • من الانوار من عنصر نور مستمد • والانار تخلق وانار مستجد • من

طوي

طوي بساط الوحي لمنقطع • وسد باب الرسالة والنبوة من بعده • واوتي جوامع الكلم فوقفت البلغا حسرى دون نجده • الذي انتقل في الغرر الكريمة بطون • واصلات لميلاده مصانع الشام وقصوره • وطفقت الملايكة تحيته وفودها وتزوره • واخبرت الكتب المنزلة على الانبيا باسمايه وصفاته • واخذ عهد الايمان من اتصلت بمبعثه منهم ايام حياته • المفزع الامنع يوم الفزع الاكبر • والسند المعتمد عليه في انوا الخير ذوات المعجزات التي بايتتها المشاهدة والحس • واقربها الجزع الانس • من جماد ينكلم وجذع لفراقه ينالم • وقرلة ينشق • وحجر ينهدان ما جآء به هو الحق • وشمس يدعا به عن مستقرها تحبس • وما من بين اصابعه يتحس • وغام باستسقايه يصوب • وطوبى بصوق في اجاجها • فاصبح ماؤها وهو العذب الشروب المخصوص بمناقب الكمال وكمال المناقب المستحي بالحاير العاقب ذو المجد البعيد المراي والمراقب اكرم من رفعت اليه وسيلة المعترف بالمغترب • ونجحت لديه قربه البعيد المغترب • سل الرسل محمد بن عبد الله بن عبد المطلب • الذي فاز بطاعته المحسون • واستنقذ بشفاعته المذنبون وسعد باتباعه الذين لا خوف عليهم ولا هم يحزنون • صلى الله عليه وسلم ما لمع وسمع ودق وطلعت شمس • وشمخ اليوم امس • من عتيق شفاعته وعبيد طاعته • المعتصم بسببه المومن بالله ثم به • المستشفي بذكره كلما تالم • المفتتح بالصلاة عليه كلما تكلم الذي اذكر تمثل طلوعه بين اصحابه وآله • وان هبا لنسيم العاطر وجد فيه طيب خلاله • وان سمع الاذان تذكر صوت بلاله • وان ذكر القران استشعر ترد جبريل بين معاهده وخلاله • لا نم تربه • وموتل قربه • ورهين طاعته وحبه • المتوسل به الى مرضي ربه يوسف بن اسماعيل بن نصر كبته اليك يا رسول الله • والدمع ماح وخيل الوجد ذات جماح • عن سوق يزداد كلما نقص الصبر وانكسر لا يناح له الابد نوم زارك الجبر وكيف لا يعني سوقك الامر • وتوطا على كبده الجمر • وقد مطلب الايام بالقدوم على ترتبك القدسة اللحد • وعدت الامال وداني باخلاق الوعد • وانضرفت الرقا والعين بنور ضريحك ما اكتحلت • والركايب اليك ما رحلت • والعزايم قالت وما فعلت • والنواظر في تلك المشاهد الكريمة لم تسرح • وطيور الامال عن وكور المحرم تبرح • فيا لها من معاهد فاز من حياها • ومشاهد ما اعطر ثراها • بلاد نيطت بها عليك التمايم • واشرقت بنورك منها النجود والتهايم • ونزل في حجراتها عليك الملك • وانجلى بضيا فرقانك فيها الحلك • مدارس الايات والسور ومطالع المعجزات الشافعة العذر • حيث قضيت الفروض وحمت وافتتحت سورة الوحي وختمت • وابديت الملة الحنفية وتممت • ونسخت الايات واحكمت • اما والذي بعثك بالحق هاديا واطلعك للخلق نورا وهاديا لا يطفى غليلي الا سرب • ولا يسكن لوعتي فيا اسعد من فاض من حرم الله الى

حرمك واصبح بغداد اما فرضت ولا تسكن لوعتي عن الله ضيف كرمك. وعفر الخد
في معاهدك ومعاهد اسرتك وتردد ما بين دارى بعتتك وحجرتك. وانى اعاقتني
عزيز يارتك العوايق وان كان شغلي عنك بك وعدتني لاعدا فيك عن وصل سببي
بسببك واصبحت بين بحرتلاطم امواجه. وعدو تتكاثف فواجه ويحجب الشمس
عند الظهيرة عجاجه في طايفة من المومنين بك وطنوا على الصبر نفوسهم وجعلوا
التوكل على الله وعليك لبوسهم ورفعوا الي مصارعك هوسهم واستعذبوا
في مرضات الله ومرضاتك لبوسهم يطيرون من هيقه الى اخرى ويلتفتون ○
والمخاوف عن يميني ويسري ويقارعون ومنهم الفية القليلة جوعا لجموع قيصر
وكسرى لا يبلغون من عدوتهم الذر عند انتشار عشر معشار قد باعوا من
الله الحياة الدنيا لان تكون كلمة الله هي العليا فيالله من مرتبة مرفوع وصرح لا
منك ممنوع ودعا الى الله واليك مرفوع وصبية حمر الحواصل تخفق فوق اوكارها
احبجة المناصل والصليب قد مطى فمدد راعيه ورفعت الاطماع بضبعيه
وقد حجبت بالغمام الشمس وتلاطمت امواج الحديد والباس الشديد فالتقى
الماء ولم يبق الا الدماء وعلى ذلك فاضعفت البصاير ولا ساءت الظنون
وما وعدته الشهدا تعتقده القلوب حتى تكاد تشاهده العيون الى ان تلقانا
غدا ان شاء الله تعالى وقد ابليتنا العذر وارعمنا الكفر واعملنا في سبيل الله
وسبيلك البيض والسمر استنبت رقعتي هذه لتطير اليك من سوتي بجناح خافق وتسعد
من نيتي الى تصحيها برفيق موافق فتودي عن عبدك وتبلغ وتعفر الخد وتمرغ وتطيب
ثرى معاهدك الطاهرة وبيوتك وتقف وقوف الخضوع والخشوع تجاه تابوتك
وتقول بلسان التملق عندا لتشبث باسبابك والتعلق منكسة الطرف حذرا
بهرجها من عدم التعرف باغياث الامة وغمام الرحمة ارحم غربتي وانقطاعي وتعهد
بطولك قصرتا عي وقوعلى هينك حور طباعي فكم جرت من لجج مهول وحبب من حزون
وسهول وقاتل يا لتبتول ينابتي. وعجل يا لرضا اها بتي. ومعلوم من كمالك التسلم
وسجايا نائلك الدائم. الا تخيب قصد من حط بفنايها ولا يظها. واردا كب على انائها
اللهم يا من جعلته اول الانبيا بالمثني واخرهم بالصورة. واعطيته لواء
الحد يسير ادم فمن دونه تحت ظلاله المنشورة. وملكته امته ما روى له من زوايا
البسيطة المعمورة. وجعلني من امته المجبولة على حسنه المفطورة. وسوقني الى
معاده المبرور. ومشاهده المزور. ووكلت لساني بالصلاة عليه وقلبي
بالحنين اليه. ورغبتي بالتماس ما لديه. فلا تقطع عنه اسبابي. ولا تحرمني في
حبه نوابي وتداركني بشفاعته يوم اخذ كتابي. هذه يا رسول الله وسيلة من
بعدت داره. وسقط مزاره. ولم يجعل بيده اختياره. فان لم تكن للمقبول اهلا

فانت

فانت للاغضا والسماح اهل. وان كانت الفاظها وعن فجنابك للقاصدين سهل
وان كان الحب كما اخبرت والعروق تدس حسبما اليه اشرت. فلي بانتسابي الى
سعد عميد انصارك مزيه. ووسيلة انيرة خفيه. فان لم يكن لي عمل ارتضيه
فلي نية فلا تمنى ومن بهذه الجزيرة المفتحة بسيف كلمتك. على ايدي خيار
امتك. فانما نحن بها وديعه تحت بعض اقفالك. نعوذ بوجهك من اغفالك
ونستنشق من مرح عنايتك نفحة. ونرتقب من محيا قبولك لمحة. ندافع بها
عدو اطغى. وبلغ من مضا يقتنا ما ابتغى. فموافق التمحيص قد اعيت من كتب
وورخ. والبحر قد اصمت من استنصرخ. والطاغية في العدوان مستبصر
والعدو محلق. والولي مقصر. وبجاهك ندفع ما لا نطيق. وبعنايتك نعالج
سقيم الدين فيفيق. فلا تعرضنا ولا تهملنا. وناد ربك فينا. ربنا ولا تحملنا
وطوايق امتك حيث كانوا عناية منك تكفيهم. وربك يقول لك وقوله الحق
وما كان الله ليعذبهم وانت فيهم **والصلاة والسلام** عليك يا خير من طاف
وسعى واجاب داعيا اذ دعا. وصلى الله على جميع احزابك وآلك. صلاة
تليق بجلالك. وتحق لكمالك. وعلى ضجيعيك وصديقيك وحبيبيك
ورفيقيك خليفتك في امتك وفاروقك المستخلف بعدك. بدر سمايك
ووالداهلتك **والسلام الكريم** عليك وعليهم كثيرا ابدا ورحمة الله وبركاته
وكتب حضرة جزيرة الاندلس عرناطة صانها الله ووقاها. ودفع عنها
بيركتك كيد عداها انتهت الرسالة **وكتب ايضا** الى رسول الله صلى الله
عليه وسلم على لسان مخدومه السلطان الغني بالله محمد بن السلطان ابي الحجاج
رحم الله الجميع.

ماصورته

دعاك يا قاضي المغرب عن عزب. وانت على بعد المزار قريب
مدل باسباب الرجا وطرقه. عضيض على حكم الحيا مريب
يكلف قرص البدر حمل تحية. اذا ما هوى الشمس حين تغيب
لنزج من تلك المعالم غدوة. وقد داغ من زور التحية طيب
ويستودع الريح الشمال شمايلا. من الحب لم يعلم لهن رقيب
ويطلب في جيب الجنوب جوابها. اذا ما اطلت والصباح جيب
ويستفهم الكثب الخضيب ودمعه. غراما بكتنا النجيع خضيب
ويتبع اثار المطي مشيعا. وقد زمزم الحادي وحن نجيب
اذا اثر الاخفاف لاح محاربا. تخر عليها راكعا وتنيب
ويلقى ركاب الحج وفي قوافل. طلاح وقد بلغ الندا لبيب
فلا قول الا انه وتوجع. ولا حول الا فرة وتحيب

غليل ولكن من قبولك منهل • غليل ولكن من رضاك طبيب
الا ليت شعري والاماني ضلة • وقد تخطئ الاقدام ثم تصيب
ايبخل بخد بعد شحط مزار • ويكبت بعد البعد منه كثيب
وتقضي ديوني بعد ما مطل المدى • ويبقد بيني والمبيع معيب
ومل اقتضى دهري فيسمح طايعا • وادعو اعطى سمعا فيجيب
ويا ليت شعري هل الحوى مورد • لدنك وهل لي في رضاك نصيب
ولكنك المولى الجواد وحاله • على اي حال كان ليس يخيب
وكيف يضيق الذرع يوما بقاصد • وذاك الجناب المستجار رحيب
وما هاجني الا تالق بارق • يلوح بعود الليل منه مشيب
ذكرت به ركب الحجاز وجيرة • اهاب بها نحو الحبيب مهيب
فبت وجفني من لالي دمعه • غني وصبري للشجون سليب
ترنحني الذكرى وهيمني الجوى • كما مال غض في الرياض رطيب
واحضر تقليلا لشوقي يا بني • ويطرق وجدا غالب فاغيب
مراي لو اعطى الاماني زورة • يبث غرام عندها ويجيب
وقول حبيب ان يقول تشوقا • عسى وطن يدنو الي حبيب
تنجحت من سيفي وقد جاور الغضا • بقلبي فلم يشبكه منه مذيب
واعجب لانوراق الرخ في يدي • ومن فوقه غيث الشؤون سكيب
فيا سرح ذات الحي لو خلف الحجا • لاعنك من صوب الدموع صبيب
ويا هاجر الحق الحديث تلبثا • فعهدي رطيب الجانبين خصيب
ويا قادح الزند الشحاح تثر • عليك فشوقي الخارجي شبيب
ايا خاتم الرسل المكين مكانه • حديث العزيب الدار فيك غريب
فواذا على حمر البعاد معلك • يماح عليه للدموع قليب
فوالله ما يزداد الا التهابا • اذا نبعرت مآء تارعنه لهيب
فليلة ليل السليم ويومها • اذا شدة للشوق العصاب عصيب
هداي هدي فيك استدي بنوة • ومنتسبي للقصب منك نسيب
وحبي علي اني لصحبك منتم • والخزرجيين الكرام نسيب
عدت عن مغانيك المسوقة العدى • عقارب لا يخفى لهن رهيب
حريض علي اطفا نور قدحته • فمشتلب من دونه وسليب
فكم من شهيد في رضاك مجدل • يظلله نسر ويندب ذيب
تمر الرياح النتل فوق كلومهم • فتعبق من انفاسها وتطيب
بنصرك عبد النتل من غير منة • ولم يتيا وي مشهد ومغيب

فان صح

فان صح منك الخط طاوعت المني • ويبعد مرمى السهم وهو مصيب
ولولاك لم يبجز من الروم عودها • نعود الصليب الاعجمي صليب
وقد كانت الاحوال لولا مراغب • ضمنت وعدا بالظهور تريب
فما شيت من نصر عزيز وانعم • اثاب به المومنين يثيب
منابر عزا ذن الفتح فوقها • واقصم للعضب الطرير خطيب
تعود الى ميحايها كل صايل • كما ريع نكحول اللحاظ ربيب
وبخناب من سرد اليقين مدارعا • يكفهما من بجتني ويثيب
اذا اضطرب الحظي حول غديرنا • يروقك منها بلجة وقضيب
نعذرا فاعضا ولا تنتشا رخا • بعزك يرجوا ان يجاب مجيب
وجاهك بعد الله نرجوا وانه • لحظا ملي بالوفاء رغيب
عليك صلاة الله ما طيب الغضا • عليك مطيل بالثنا مطيب
وما امترقد للعصون مزخ • وما افتر ثغر للبروق شنيب

الى حجة الله الموتيد بر امين انوار • وفايدة الكون ونكتة ادوار • وصفوة نوع البشر ومنتهى اطوار • الى المجتبى وموجود الوجود لم يغن بمطلق الوجود عديمه المصطفى من ذرية آدم قبل ان يكسوا العظام اديمه المحتوم في القدم وظلمات العدم عند صدق القدم تفصيله وتقديمه الى وديعة النور المنتقل في الجباه الكريمة والغرر ودرة الانبيا التي لها الفضل على الدرر • وغمام الرحمة الهامية الدرر الى مختار الله المخصوص باجتبايه وحبيبه الذي له المزية على احبايه • من ذرية ابنيا الله اياديه • الى الذي شرح صدره وغسله ثم بعثه واسطة بينه وبين العباد وارسله واتم عليه انعامه • الذي اجزله واترل عليه من الهدى والنور ما انزله الى مبشري المسيح والذبيح • وملهم النجر الى الزبيح • المنصور بالرعب والريح • المخصوص بالنسب الصحيح • الى الذي جعله في الحول غماما • وللانبيا اماما وشق صدره لتلقي روح من علاما • واعلم به في التوراة والانجيل اعلاما • وعلم المومنين صلاة عليه وسلاما الى الشفيع الذي لاترد في العصاة شفاعته • والوجيه الذي قرنت بطاعته الله طاعته والرؤف الرحيم الذي خلصنا الى الله في اهل الجرايم ضراعته • صاحب الايات الذي اليه لاسبيع ردها • والمعجزات التي ادبي على الالف عدها • فمن قرشق وجزع حوله وحق وبنات يتفجرن بالماء فيقوم بري الظما وطعام يشبع الجمع الكثير يسير • وغمام يظل به مقامه ومسيره خطيب المقام المحمود اذا كانا لعرض واول من تنشق عنه الارض ووسيلة الله التي تولاها ما اقرض القرض ولا عرف النفل والفرض • محمد بن عبد الله بن عبد المطلب بن هاشم ابن عبد مناف المحمود الخلال • مزري الجلال • الشاهدة بصدقه صحف الانبيا وكتب الارشاد وايات التي الجت القلوب بيقين التسليم والانقياد • صلى الله عليه وسلم

مادر نار ق • او مض بارق • وفرق بين اليوم الشامس • والليل الراهس • فارق صلاة
تتابع على شذى الزمر • وتتبلج عني سجي الكواكب الزهر • وتترقد بين السر والجهر
وتستغرق ساعات اليوم وايام الشهر • وتدوم بدوام الدهر • من عبد هداه وستقري
مواقع نداه • ومزجم ابنا الضان في منتداه • وبعض سهامه المفوقة الى نحور عداه مو تل
العنق من النار بشفاعته • ومحرز طاعة الجار بطاعته • الامن باتصال رعيه من اهل
الله واصفاعته • متخذ الصلاة عليه وسايل نجاه • وذخاير في الشدايدي من رجاه
متاجر بضايعها غير مزجاه • الذي ملا بحبه جوانح صدور • وجعل فكر هالة لبدره
واوجب حقه على قدر العبد لا على قدره • محمد بن يوسف بن نصر الانصار الخزرجي نسيب
سعد بن عبادة من اصحابه • وبوارق سحابه • وسيوف نصرته • وافطاب دار هجرته
ظلله الله يوم الفزع الاكبر من رهاك عنه بظلال الامان • كما انار قلبه من هداياك
بانوار الهدى والايمان • وجعله من اهل السياحة في فضاحك والميان **كتبه**
اليك يا رسول الله • واليراع يقتضي مقام الهيبة صفق لونه • والمداد يكاد ان يحول
سواد جونه • وورقة الكتاب يخفق فوادها حرصا على حفظ اسمك الكريم وصونه والدمع
يقطر فتسقط به الحروف وتفصل الاسطر • وتوهم المثول بمسواك المقدس لا يزال الخاطر
سواه • ولا يخطر عن قلب بالبعد عنك فرح • وجفن بالبكا جرح • وتاوه عن تبرح
كلما مت من ارضك نسيم ترح • وانكسار ليس له الا جبرك • واغتراب لا يونس فيه الا قربك
وان يقض قربك وكيف لا يسلم في مثلها الاسي • ويوحش الصباح والمساء • ويرحف
حبل الصبر بعد ما رساء • لولا العلل وعني • فقد سارت الركاب اليك • ولم يقض مسير
وحومة الاسراب عليك • والجاح كثير • وعدت الامال فاخلفت العزايم فلم تف
بما حلفت • ولم تحصل النفس من تلك المعاهد ذات الشرف الا على الاعلى المثيل
ولا من المعالم الملتمسة التنوير الا على التقوير • مهبط وحي الله ومنتزل اشعاته
ومترد د ملايكة سماته • ومدافن اوليايه • وملاحد اصحاب خيرة انبيايه • رزقني
الله الرضى بقضايه • والصبر على جاحم البعد ورمضايه • من حمراء غاطة حرسها
الله تعالى دار ملك الاسلام بالاندلس قاصية سبيلك • ومستجبة رحلك يا رسوله
يا رسول الله وخيلك • واناي مطارح دعوتك • ومساحب ذيلك حيث مصاف الجهاد
في سبيل الله وسبيلك • قد ظللها القتام • ونهبان الاسنة اطلعها منه الاعتام
واسواق بيع النفوس من الله • قد تعددت بها الاياي والايتام • حيث الجراح قد تحلت
بمنجد بجيتها النحور • والسهد اتحف بها الحور • والاسم الغريبة قد قطعتها
عن المدى البحور • حيث المباسم المغترة • تحلوها المضارع البتر • فتجتبها بالعثرا
نثور الازاهر • وتندبها ضواحي الادواح مرتات تلك المزاهر • وتحلو السحاب بالملا
المعطلة من ظلمها بالجواهر • حيث الاسلام من عدوه الكايد بمنزلة قطة من عارض غمام ٥

وحصاه

وحصاة من بثير او شمام • وقد سدت الطريق بهذه الجمة المتمسكة بحبل الله وحبلك
المتدية بادلة سبلك • سالم والحمد لله من الانصداع • محروس بفضل الله من الابتداع
مفقود من جديد الملة • معدوم فيه وجود الطرايف المضللة الا ما يحصل الكمز من هذه
الملة والاستظهار على جمع الكفرة من جموعه من خمم التلة وهذه الايام يا رسول الله اقام
الله اوده بزا بوجهك الوجيه • ورغبا وانجازا لوعدك وانه الذي لا يخلف وعدا ولا
يخيب سعيا • وفتح لنا فتوحا اشعر تتابر ضاه عن وطننا الغريب • وبشر تنا منه على يد
التقصير ورفع التنزيب • ونصرنا وله المنة على عبدة الصليب • وجعل الاسنة الردينية
والاسنا السردي حكم التغليب • واذا كانت الموالي التي طوقت الاعناق منها وقرت
الاواي الحسان سيرها وسنتها تبادر اليها نوابها الفرحا • وخداها النضحا بالسايير
والمترلات التي تشاع في العساير وتحلو اليها تتايج ايديها وغايات مبادنها وتنا
ذها بها بجاني جناتها • واز اهر عوادنها • وتطرف محاضرها بطرف بوادنها فيا بك
يا رسول الله وفي بذلك والحق ولك الحق • والحرمنا عبدك المشرق • حتما سجلة الرق
وفي رضاك من كل من يلتمس رضاه • المطمع ومثواك المجمع • وملوك الاسلام في الحقيقة عبيد
سدتك المؤملة وحول منابتك المحسنة بالحسنات المجملة • وشهب تتسوا الى بدورك المكملة
وبعض شوقا المقلقة في سبيل الله المحلة • وحرسة نهادك • وسلاح جهادك وبروق
عهادك • وان مكفولا حرامك الذي لا يحقر • وربى نعلك الذي لا يكفر • وملتحف
جاهك الذي لا يحمي ذبه شفاعتك ان شاء الله ويغفر • نيطالع روضة الجنة المفتحة
ابوابها بمسواك • وينياح ضواحي المقدس الذي اجلك وحواك • وينشر بضايع الصلاة
عليك بين يدي الضريح الذي طواك • ويمرض جني ما غرست وبذرت ومضدا وما نبرت
لما بشرت وانذرت • وما انتمى الى نطاق جهادك ومضيت عهادك لتقر عين نصحك
التي انام العيون الثامة مجموعها • واشبع البطون ورواها طماها في الله وجوعها
وان كانت الامور عراي من عين عنايتك وعينها متعرف بين افصاحك وكنايتك
وجملة يا رسول الله صلى الله عليه وسلم وبلغ وسيلتي اليك لموان الله سبحانه لما
عرفني لطفه الخفي في التخميص المقتضي عدم المحيص ثم في التخصيص المغني ببيانه عن
التنصيص وفق بيراعتك الشاريه وحماتها في القلوب ووسايل محبتك الغايدة
بنيل المطلوب الى استفادة عظة واعتبار واقتسام اقبال نجداد بار • ومزيد
استبصار • واستعانة بالله وانتصار • فسكن هبوب الكفر نغيا عضار • وحل
مخنق الاسلام بعد حصار • وجرت على سنن السنة بحسبل الاستطاعة والمنة
السنية وجيرت بحامك القلوب الكسير • وسهلت المآرب العسيرة • ورفع بيد
الفترة الضيم • وكشف بنور البصيرة الغيم • وظهر القليل على الكثير • وبا الكفر
بخطة التعثير واستوى الدين الحنيف على المهاد الوثير • فاهتبلنا يا رسول الله عرة

العدو وانتهزناها • وشمنا صوارم غرة العدو ومزقناها وارضنا علل الجيوش وجهزناها
فكان مما ساعد عليه القدر والخطب المبتدر الورد الذي حض بعد الصدر انشا
عاجلنا مدينة بزعة وقد جرعت الاختين مالقة ورتدة من مدائن دينك ومزاين
مبادينك اكواس الفراق • واذكرت مثل من بالعراق • وسدت طرق التزاور عن
الطراق • واسالت المسيل بالنجع المراق في مراصد المراد والمراق • ومنعت الرسله
مع هدي الحمام • لا بل مع طيف المنام • عند الامام • فيسر الله اقتحامها • والحمت
مبيض المنقار في زرق الكفار الحامها • وازال البر السيوف ما بين تلك الحروف
اقحامها فانطلق المسري واستبشرت القواعد للحري وعدمت بطريقها المخيف
مضارع الصرعي ومناقع الاسري • والحمد لله على فتحه الاسني ومنحه الاسري ولا اذلا
بموصل قيصر وكسري • وفاتح مغلقاتهما المنيعة قسري واستولى الاسلام منهما
على قرارجات • وام بنات وقاعدة حصون ومنجح عصون ظهرت مساجدها المعتصبة
المكرهة • وفجع بحفظها الفيل الافيل وابرهة • وانطلقت بذكر الله الالسنة
المدرهمة • وفاز بسبق ميدانها جياد الغرهة هنا وطاغية الروم على توفر
جموعه وهول مرايه ومسموعه • قرب جوان بحيث يتصل خوان وقد حرك اليها
الحين جوان ثم نازل المسلمون بعدها شيخ الاسلام الذي اعيى النطاسي علاجه
وكرك هذا القطر الذي لا تطاول له علامه • ولا تقاول له غلاجه • وركابا العارات
التي تطوي المراحل الى مكايدة المسلمين طي البرود • وحر الحيات التي لا تخلع على اختلاف
الفصول جلود الزرود • ومنفصل الورود في العذب البرود • ومغض المضاجع وحلم
الهاجع ومجمر الخطب الفاجي الفاجع • ومستدرك فاتكة الراجع • قبل هبوب الطاير
التاجع حصن اسرحماه الله دعا لا خبرا كما جعله للمتفكرين في قدرته معتبرا فاحاطوا
به احاطة القلادة بالجيد • واداروا عرته بغرة ذي العرش المجيد • وحفت به الرايات
يسمها وسمك • ويلوح في صفحاتها اسم الله واسمك فلا ترى الا نفوسا تتزاحم على مورد
الشهادة اثرها • وليوثا يصدق في الله ضراها • وارسل الله عليها رجزا اسرائيليا
من جراد السهام تشذ اياته عن الافهام • وسد دالي الجبل النفوس القابلة للالهام
من بعد الاستغلاق والاستبهام • وقد غيبت جوارح صخوره في قنابص الهام واعيى
صغبه على الجيش اللهام • فاخذ مسايغة النقض والنقب ورغا فوقها هلة الصقب
ونصبت المعارج والمراقي وفرعت المناكب والتراقي • واغتنم الصادقون مع الله
الحظ الباقي وقال الشهيد التابق يا فوز اتباقي ودخل البلد فالحم السيف واستلب
البحت والزيف ثم استخلصت القضية فقلت اعلامك في ابراجها المشيدة •
وظفرنا شد دينك منها بالنشيد • وشكر الله في قصدها مساعي لنصايح الرشيد
وعمل ما يرضيك يا رسول الله في شد ثلمها • وصون مستهلها • ومداوات المهاحرضا

على الاقتدا في مثلها باعمالك • والاهتدا بمشكات كمالك • ورتب فيها الحماة تشجي العدو
وتقل في مرضات الله ومرضائك بروحها العدو ثم كانا لغزا لي مدينة اطرين بنت
خاضة الكفرا اشبيلية التي اظلتها بالجناح السائر وانامها في ضمانا الامان الحسام
الباتر وقد وترا الاسلام من هذه الموسسة الياسية بوترا الواتر • واحفظ منها باذي الوفا
المباشر لما حرته على اسران من عمل الحاتل الخاتر حسب المنقول المعقول لا بل المتواتر فطوي
اليها المسلمون المدي النازح ولم تشك المطي الروازح وصدق الجدجدها المازح وحنت
نوقا واوكارها اجمة الاعلام وغشيتها افواج الملايكة الموسومة وظلال الغمام •
وهابت من السهام ودقا لرهام • وكاد يكفي السهام مقلي الارض ارتجاج اخوانها بكلمة
الاسلام • وقد صم خاطب عرس الشهادة عن الملام • وسح بالعزيز المصون مبايع الملك
العلام • وتكلم لسانا الحديدا لصامت وصمتا لا بذكر الله لسانا الكلام وزفا لا وتار
بالاوتار • ووصل بالحظي ذرع الابيض الباتر • وسلطت النار على ازبالها • واذنا الله
في بتار تلك الامة وتبارها • فتزلوا على حكم السيف الافائجدان تلفوا بالسلاح الافا
واسوعب المقاتلة كافا • وقرنوا في الجذل اكافا • وخلت المعاقل والخرايد والولد
والولايد اركانا من فوق الظهور وازدافا • واقلت منها افلاك الحمول بدورا تقفي
من اليا الى الحاق شدفا • وامتلات الايدي من الرواسب والغنايم بما لا يتصون حلم
الناعم • وتركتا لموالي تتنداي الى تلك الولايم • وتقتن من مطاعمها في الملاعم
وشنت الغارات على حصن فجللت خارجها معارا • وكست كبار الروم لها صغارا واجرة
ابطالها الحجارا • واستاقت من النعم ما لا يقبل الحصر استجارا • ولم تكن الا نعد
القسم واستقل بالقفول العزيز الوسم • ووضح من التوفيق الوسم • فكانت الحركة الى قاعة
حيان قيعة الظل الابرد • وبسيحة المنوال المغرد • وكناس الغيد الحرد • وكرسي الامانة
وبحر الصيانة • ومهوي هوي العين الصنون • وحرب الدين والزيتون حيث خندق
الجنة تدنو الاهل النار بحابنه • وتشرق بنوالي الانهار اشراق الازهار زهر
مبانيه • والقلعة التي تختمت بنان شرفاتها بخواتم النجوم • وهتن من دون
سحابها البيض سحايب العين المتجوم • والعقيلة التي ابدى الاسلام يوم طلاقها
وهجوم فراتها سمة الرجوم لذلك النجوم • فزمتها البلاد والمسلة باقلاد اكبارها
الوادعة • واجابت منادي دعوتك الصادقة الصادعة • وحيتها بالقادحة الفادعة
فغصت الزبى والوهاد بالتكبير والتهليل • وتجاوبت الخيل بالصهيل • واتهالت
الجوع المجاهدة فغصت الربى في الله انهيالا لا كثيب المهيل • وفهمت نفوس العباد
المجاهدة في الله حق الجهاد معاني التيسير من زفها والتسهيل • وسفرت الرتات
عن المراي الجميل • وارتاحت المحالات المشملة على الشامل • ولما صبحتها النواصي
المقبلة الغر • والاعلام المكتبة الطرر • بروحانيتها مصحرين والمحوة المتباحة

منتصرين فكاثرهم من سرعان لابطال رجل الديا ونت الوهاد والربى فاقتحموهم
من وراء السور وشرعت اقلام الرماح في بسط عدد هم المكسور وتركت مرعاهم ولاهم
للسور • ثم اقتحموا اربض المدينة الاعظم فقرعوه وجدلوا من راض عن اشراه وصرعوه
واكراس الحتوف جرعوه ولم يتصل اولي الناس باخرائم ويحمدوا بحميم النصر فدخل البلد
وطاح في السبيل الحارف الوالد منه والولد • واتهم المطرف والمتلد • فكان عمولا بيد
الشناعة • اعجل المحايق عن الركوع والسجود والسلام عن مطولة البجود والايدي
عن رد الخنادق والاعوار والاكبش عن مناطحة الاسوار والنفوط عن اضعاف النجار
وعد الحديد • ومعاول الباس الشديد عن نقب الاراج ونقض الاحجار فهللت الكنات
وابيد الشيخ الشبان وكسرت الصلبان • وفجع بهذا الكابس الرهبان واهبطت ○
النواقيس من مراقيها العالية • وصروحها المتعالية • وخلعت السنتها الكاذبة
وقلبا استطاعته الايدي الجاذبة وعجزت عن الاسلاب ذوا الظهور وجلل الاسلام
شعاع العز والظهور بما خاطت عن مثله سوالف الدهور والاعوام والشهور واعربت
السنهدا ومن النفوس المبيعة من الله محل الصدقات الصادقة والمهور ومن بعد
ذلك هدم السور ومحت من خطة الحكم السطور • وكاد يسير ذلك الجيل الذي
اقتعدته المدينة ويدل ذلك الطور • ومن بعد ما خرب الوجار عقرت الاشجار ○
وعفر المنار وسلطت على بنات التراب والمآوا النار وارتحل عنها المسلمون وقد
عمتها المصايب واصمى لبتها السهم الصوايب وظللتها القشاعم العصايب فالذيا
في ليل البهيم نفسل والضباع من الحدب البعيد تنسل • وقد ضاقت الجدل عن
المخانق • وبيع العرض الثمين بالنافق وسكت اشوة الاسوار • وستوبت الهضاب
بالاعوار • واكتسحتها لاعواز القاصية سرايا الغوار • وحجبت بالدخان ○
مطالع الانوار • وتخلقت قاعتها عبرة للمعتبرين • وعظة للناظرين وآية
للمستبصرين • ونادي لسان الحمية بالنارات الاسكندرية • فاشمع اذان ○
التمكين والمسافرين • واحق الله الحق بكلماته وقطع دابر الكافرين ثم كانت
الحركة الى اختها الكبرى ولدتها الحزينة عليها العبرا مدينة ابن ذات العمران
المستجر والربض الحرق المصحر • والمباني الشم الانوف وعقابيل المصانع الجمة
الحلي والشوف والعاب الاعوف • وبلد التجر والعسكر المجر والفوق الظلال الفاجر
الكذوب على الله الكاذب الفجر فحذك الله حامينها التي تعيي الحسبان عدها وسجر
بحورها التي لا يرام مدها وحفت عليها كلمة الله التي لا يستطاع ردها قد
خلت لاول وهله • واستوعب حمها والمنة لله في سهله ولم يكف للستين من عليها
ولا مهله • فلما تناولها العفاء والتحريب • واستباحها الفتح القريب واستدعى
عن عواليها حديث النصر الحسن الغريب • واقعدت ابراجها من بعد القيام

والانتصاب

والانتصاب • واضرعت مبانيها الهول المصاب • انصرف عنها المسلمون بالفتح الذي
عظم صيته • والعز الذي تمت طرقه واشراب ليته • والغنم الذي حمد مشراه ومبيته
والحمد لله ناظم الامر وقد راب شتيته • وجابر الكسر وقد فات الحصر مفيته • ثم كان
الغزو الى امر البلاد • ومثوي الطارف والتلاد قرطبة وما قرطبة المدينة التي على
عمل اهلها في القديم بهذا الاقليم كان العمل والكرسي الذي بعصاه ربي الهمل والهمو
الذي له في خطة المعمور الناقة والجمل • والافق الذي هو لشمس الخلافة العبشمية
الحمل • فحيم الاسلام بعقرتها المستباحة واجاز نهرها المحي على الساحة روحها
الاثير بوارا • واذار المحلاب بوارا • واخذ بخنقها حصارا • واعمل البصر بشجر
فصلها اجتثاثا واشتلا واهتصارا • وجدل من ابطالها من لم يرض انجدارا • فاعمل
الى انهدارا • حتى فزع بعض جهاتها علايا جدارا • ورفعت لاعلام اعلاما بعز الاسلام
واظهارا • فلولا استهلال الغوادي وان اتى الوادي لافضت الى فتح الفتوح تلك
المبادي • ولقضي نفسه العاكف والبادي فاقتضى الراي ولدن بنا لزمان في اغتصاب
الكفر اياها متاب • تعمل ببشراه بفضل الله اقتار واقتاب • ولكل اجل كتاب ان
يراض صعبها حتى يعود ذلولا • وتعفي معاهدها الاهلة فتترك طلولا • فاذا فجع
الله بمارج النار طوايفها المارجه • وابا بخارجها الطايرة والدارجة خطب السين
منها امر خارجه • فعند ذلك اطلقنا لها الستة النار ومفارق الهضاب بالهشيم
قد شابت والغلات المستغلات قد دعابها الفصل فاز تاب • وكان صحيفة نهرها
لما اضرمت النار حافي ظهرها ذابت وحيته فرت امام الحريق فانسابت وتخلفت
الغمايم الدخان عمايم تلوبها بروس الجبال لايدي الرياح • وتنشرها بعدا لتركود
ايدي الاجتياح • واعزيت باقطارها الناسعة وجهاتها الواسعة جنود الجوع
وتوعدت بالرجوع • فسلب املها التوقع المجوم متزورا البجوع • فاعلانها خاشعة
خاضعة • وولدانها لندي البوس راضعة • والله يوفد بخير فتحها القريب ركاب
البشري • ويبشر رحمته فبلغنا نشرا ثم تنوعت يا رسول الله لهذا العهد احوال
العدو تنوعا يوم افاقته من الغمرة • وكادت فتنته توذن بخمود الجمرة وتوقع ○
الواقع • وحذر ذلك الرتيم الناقع • وحيق الحرق الذي يحارفيه الواقع • فتعرفنا
عوايد الله سبحانه ببركة هدايتك • وموصول عنايتك فانزل النصر والسكينة
وتمكن العطايد المكينة • فثابت العزايم وهبت واطردت عوايد الاقدام واستبت
وماراع العدو الا حمل الله بجوش خلاله • وشمس الحق توجب ظلاله • وندا الذي
هديت بدحض ضلاله • ونازلنا حصني قبيل والحوايز • ومهما معلقان محاوران
يتناجى منهما الساكن سرار • وقد تحذ بين النجوم قرار • وفصل بينهما حسام النهر
بروق غرارا • والتقمعصمه في حلة الغصب • وقد حمل الجسر سوارا • فحذك

الصليب بذلك الثغر من تولاه • وارتفعت اعلام الاسلام باعلاه وتبرجت عروس
الفتح المبين بجلاه والحمد لله على ما اولاه • ثم تحركنا على تعبئة تعدي ثغر الموسطة
على عدوه المساور في المضايع ومصبحه بالفاجي الفاجع فنازلنا حصن روط الاخذ
بالكظم المعترض بالشجي اعتراض المعظم وقد شحنه العدو مدادا بايديا • ولم يالـ
اختيان رايا ولا تلبيا • فاعيى واقى • واستقلت بالمدافعة اعداوه • ولما اتلع
اليه جيد المنجنيق • وقد برك عليه برك العنيق وشد عصام العزم الوثيق لجا
اهله الى التماس العهود والمواثيق • وقد عضوا بالريق • وكاد يذهب بابصارهم
لمعان الريق • فسكناه من حامية المجاهدين عن يحيى دماء • ويقرر اعتماء • واستو
اهل الثغور الى هذا الحد على معاقل كانت مستغلقة فتحوها • وشرعوا ارشية
الرماح الى قلب قلوبها فمتحوها • ولم تكد الجيوش المجاهدة تنقص عن الاحراف
متراكم الغبار • وتزحى عن اباطحها شد حزم المغار • حتى عاودت النفوس
شوقها • واستبعت ذوقها • وخطبت التي لا فوقها • وذممت بها الامال الى
الغاية القاصية • والمدارك المتضايقة على الافكار المعاصية • فقصدنا الجزيرة
الخضراء باب هذا الوطن الذي طرق وادعه • ومطلع الحق الذي صدع الباطل صادعه
وثنية الفتح التي برق منها لامعه • ومشرب النجوم الذي لم تكن لتعثر على غير
مطامعه • وفرضة الحجاز التي لا تنكر • ومجمع البحرين في بعض ما يذكر • حيث لا يقار
الشطان • وتتوارى الخطاف • وكاد ان تلتقي حلقتا البطان • وقد كان الكفر قد
قدر هذه الفرضة التي طرق منها حماه • ورماه الفتح الاول بما رماه • وعلم الانتقل
ايدي المسلمين باخوانهم الامن تلقاها • وانه لا يعدم المكروه مع بقائها فاجلب
عليها برجله وخيله • وشد افق البحر باساطيله ومراكبه اباطيله بقطع ليله
وتداعى المشلون بالعدوتين الى استنقاذها من لهواته او امساكها من دون هواته
فعجز الحول • ووقع بملكه اياها القول • واختارها قهرا • وقد صابرت الضيق مايناهز
ثلاثين شهرا • واطرق الاسلام بعدها اطراق الواجد • واسودت الوجوه لحبرها
الهاجم • وبكتها حتى دموع العيث الساجم • وانقطع المدد الامن رحمة من بنفس
الكروب • ويغري بالادالة الشروق والغروب **ولما** سكنا بحي الله بحرها
واعصصنا بجيوش لما وجيوش الارض تكاثر بحم السما بترها وبحرها ونازلنا
نزيفها شديدا لتزال وتحجبها بصدق الوعيد في سبيل الاعتزال رايا باوالا
يظاهر الاباة والايطال • وممنعة يحاماها الايطال • وجابا روضة العيث
الهطال **اما** اسواقها فهي التي اخذت للجد والغور • واستعدت بحد الجلاد
عن البلاد • فارتكبت الدور • حون بحرا من الحمارة ثانيا • وتشكك ان يكون للانس
لها بانيا **واما** ابراجها فصفوف وصفوف • تزين صفحات المسانف منها

واذن لها دوامع الصخر شوف **واما** خندقها فصخر مجلوب • وسور مقلوب
قصدقها المتلون القتال بحسب محلها من نفوسهم • واقترانا غتصابها ببؤسهم
واقوال شؤبهم • فرشقوها من النبال بظلال يحجب الشمس فلا يشرق سناها والجد
وعرجوا في المراقي البعيدة يغرعون منباها • ونقوسها انقابا • وحصونها عقابا
ودخلوا مدينة البنية بنتها غلابا • واحبوا السيوف استلالا والايدي اكتسابا
واستوعب القتل مقاتلهما الشابة الجنن • البالغة المتن • فاخذهم الهول المقا
وجدلوا كانهم الاراقم • لم تقلت منهم عين تطرف • ولا لسان يلبي من يستطلع الخبر
ويستشرف • ثم سمت لهم الايمانية الى المدينة الكبرى قد زواسوار على سورها
وتجاسروا على اقتحام اودية الغنا من فوق جسورها • ودنوا اليها بالضروب من
جيل الحروب بروجا مشيدة • وبجانيق توتق جالها منها نشيدة • وخفقت بنصرانية
عذباتنا الاعلام • واهدت الملائكة مدد السلام • فحذك الله كفارها • واكهم
شفارها • وقلم بيد قدرته اظفارها • فالتمسوا الامان للخروج • ونزلوا على سراح
العروج • الى الاباطح والمروج • عن سمايها ذات البروج • فكان يزوزم من الغرا
الى الارض تذكرة بيوم العرض • وقد جلل المقاتلة الصغار • وتعلق بالامان
النشا الصغار • وبودرت المدينة بالتطهير • ونطقت المادن العالية بالاذان
الشهير والذكر الجهير • وطرحت كفارها التماثيل عن المسجد الكبير • وازري
بالسنة النواقيس لسان التهليل والتكبير • وانزلت عن الصروح اجراسها • يعني
الهندام مراسها • والقي منبر الاسلام لها محقوفا نست غربته • واعيد اليه قربه
وقربته • وتلا واعظ الجمع المشهود • قول منجز الوعود • ومورق العود • وما ظلمناهم
ولكن ظلموا انفسهم فما اغنت عنهم الهتهم التي يدعون من دون الله من شيء لما جاء
امر ربك وما زادوهم غير تتبيب • وكذلك اخذ ربك اذا اخذ القرى وهي ظالمة
ان اخذه اليم شديد • ان في ذلك لاية لمن خاف عذاب الاخرة ذلك يوم مجموع له
الناس وذلك يوم مشهود • فكان الدمع يغرق الاماق • والوجد يستاصل الارماق
وارتفعت الرغبات • وعلت السيات • وجي باسري المسلمين سفون في القيود
الثقال • ويسئلون من اجداث الاعتقال • فكت عن اشواقهم اساود الحديد
وعن اعناقهم فلكات اللباس الشديد • وظللوا بجناح اللطف العريض المديد
وترتبت في المقاعد الحامية • وازهرت بذكر الله المادن السامية • وفادت المدينة
لاحسن احوالها • وسكنت من بعد انملها امواليها • وعادت الجالية الى اموالها
ورجع الى المنظر شبابه • ورد على دار الاسلام بابه • واتصلت بامل لا اله الا
الله اسبابه • فهي اليوم في بلاد الاسلام قلادة النحر • وحاجة البر والبحر تعالى الله
عليها وعلى من دراياها من بيوت امتك وداى الله في ذمتك • بكلمة دينك الصالحة

الباقيه • وبحيري الشروق والافول والجهاد يا رسول الله الشان المعتمد ما امتد
بالاجل الامد • والمستعان الفرد الصمد المرتدي بجاهك ولهذا العهد يا رسول الله
صلى الله عليك وسلم وبلغ وسيلتي اليك بلغ عن هذا القطر المرتدي بجاهك
الذي لا يذل من اذ رعه • ولا يضل من اهتدى بالسبيل الذي شرعه • الى ان لاطفنا
ملك الروم بازبعة من البلاد كان الكفر قد اغتصبها • ورفع التماثيل ببيوت
الله ونصبها • فانجاب عنها بنور الحلك • وداربادائها الى عوتك الفلك
وعاد الى الى مكانتها القران الذي نزل على قلبك الملك • فوجب مطالعة
مفرك النبوي باخوالهذه الامة المكفولة في حجرك المفضلة بادانة بحرك المهتد
بانوار فجرك • ومل هوا الامرات سقيك • ونتايج رهنيك • وبركة حيك ورضاك
الكفيل برضى ربك وغمام رغدك واجاز وغدك • وشعاع من نور سعدك
وتذكي ربيعه من بعدك • ونضرايتك • وبرهان ايتك وانر حمايتك ورعاتك
واستنبت هذه الرسالة مايحة بحر الندا الممنوح • ومفاتحة باب الهدى بفتح الفتوح
وفاوعة المظاهر والصروح • وملقية الرحل بمنتزل الملايكة والروح • لتمتد
الى قبولك يد استمتاح • وتطير اليك من الشوق الجنيت بجناح • ثم تقف موقفا لا نكبا
وان كان بحرها امنا من الخسار وتغرم باس القربة • وتجم بوحشة الغربة وما نتاح
بالهيبة • وتجمش بطول الغيبة • وتقول ارحم بعد داري • وضعف اقتداري ٥
وانتزاح اوطاني • وخلو اعطاني • وقلة زادي • وفراغ مزادي • وتقبل وسيلة
اعترافي وعجزا لترضي انصراف متخلي الانصرافي • فكم جبت من بحر زاخر • وقفر
بالركاب ساخر • وحاشى بدء ان تخيب قاصدك • او تحتطي في مقاصدك او تطردني
موآيدك • او تضيق عني عوآيدك • ثم تمد مقتضية مزيد رحمتك مستدعية
دعا من حضر من امتك • واضحتها يا رسول الله عرضا من النواقيس التي كانت بهذه
البلاد المفتتحة تعين الاقامة والاذان وتسع الاسماع الضالة والاذان مما قبل
الحركة • وسالم المعركة • ومكن من نقله الايدي المشتركة • واستحق بالقدوم
عليك والاسلام بين يديك • السابقة في الازل البركة • وما سواها فكانت
جالا عجز عن نقلها الهندام • فنسخ وجودها الاعدام • ونجي يا رسول الله حجي
من جانك • ورطب من افنانك • وابر ظهر عليها من مسحة جنانك هذه على الحال
والانتحال • والعايق ان يشد اليك الرحال • ويعمل الترحال • الى ان تلقاك
في عرصات القيامة شفيعا • ونحل بجاهك ان شاء الله محلا رفيعا ونقدم
في زمرة الشهدا الدامية • كلومهم من اجلك • الناهلة غلدم في سبلك ونبتهل
الى الله الذي اطلعك في سماء الهداية سراجا • واعلى لك في التشيع الطباق معراجا
وام الانبيا منك بالنبي الخاتم • وقفى على اثار نجومها المشرقة بنورك العالم • انا لا

ينقطع عن هذه الامة الزيبة اسبابك • ولا يسد في وجوهها ابوابك • ويوفقها لاتباع
هداك • ويثبت اقدامك على جهاد عداك • وكيف تعدم ترفيها • او تحتشى بخسا
وانت موفيها • او يعذبها الله وانت فيها • وصلاة الله وسلامه تحط بفنايك رحالي
طيبها وتهدر في ناديك شقايق خطيبها • ما اذكر الصباح الطلق هداك والغمام
الشكب نداك • وما جن مشتاق الى لثم ضريحك • وبليت نسمات الاسحار عما اشرقت
من ربحك **وكتب** في كذا انتهت الرسالة وفيها ما لا اخا به من براعة لسان الدين
رحمه الله وقدس روحه الطاهرة **ومما علق بحفظي** من نثره رحمه الله انتهى رسالة
في الفراخاطب بها ملك المغرب **قوله** بعد كلام ابن مروان بن الحكم وذهاوه
وعبد الملك بن مروان وبهاوه • والوليد وبناوه • وسليمان وغداوه • وعمر بن
عبد العزيز وثناوه • ويزيد وناوه • وهشام وخيلاوه • والوليد وندماوه
والجعدي وارافه • ام ابن الستفاح وحسامه • والمنصور واغترامه • والمهدي
واعظامه • والهادي واقدامه • والرشيد وايامه • والرشيد وندامه • والمامون
وكلامه • والمعتصم واشراجه والجامه انتهى **وقد تقدم** كلام ابي الخطاب في تدجيه
في هذا المغنى بطوله في الباب الثاني من هذا القسم **فلنراجع ثمة قلت**
وقد تقدم في الخطبة نظير لمثل هذا وقد كنت نسجت على منوال لسان الدين وانا
بالمغرب نثرا نما لم يحضرني منه الآن غير قولي ابن الاسكندر ويونانه • وشداد بيتيانه
والنمرود وعدوانه • وفرعون وهاماته • وقارون وطغيانه • وكسرى انوشروان
وايوانه • وقيصر وبطارقته واعوانه • وسيف بن ذي يزن وغدانه • والمنذر ٥
وغمانه **الى ان قلت** وابن ابو بكر رضي الله عنه وثباته • وعمر رضي الله عنه
ووثباته • وعثمان رضي الله عنه وزهياته • ام ابن علي رضي الله عنه وشجاعته
وعلمه • وابن معاوية رضي الله عنه وحلمه • وابن يزيد وظلمه • ثم ذكرت ما
تقدم للسان الدين **وقلت بعده** وابن الوائق وغناوه • والمتوكل ومواليه
واوليا وه وابناوه • والمنتصر واماله • والمعتز وجماله • والمستعين وعماله
والمهتدي واعماله • والمعتضد وذكاوه • واحاطته بالاخبار واشتماله والمقتفد
وسناوه واعماله **الى ان قلت** وابن بنو اعبيد وضلالهم وبنو ابويه وجلالهم
وبنو سلجوق ونظامهم • وبنو اساما ن واعظامهم • وبنو ايوب وصلاحهم
والجراكسة ومبانيهم وسلاحهم **ثم قلت** في ملوك المغرب وابن عبد الرحمن
الداخل وامراوه • والناصر وزهراوه • والحكم ووزراوه • والموئيد وظهراوه
ام ابن المنصور • ام ابن المنصور بن ابي عامر وغزواته ومواليه • والمظفر وادواته
ومعاليه • ام ابن بنو احمود وغلامهم • واوصافهم وحلاهم • وبنو جمهور وخزرهم
وبنو اباديس وعزمهم • وابن معتضد بني عباد ومعتهدهم • الذي سا كرمة للمستغني

باد وبنو ذي النون ومزيتهم • وبنو اصماد ح ومريتهم • وبنو الافطس وبنو هود
وما كان لهم من المكارم في الحفل المشهود • وابن لمتونه • وصريم الذي ركبوا متونه
ام اين الموحدون وناصرهم ومنصورهم • ومصافنهم وقصورهم • ام اين بنو الاحمر
وعرناطتهم وازالتهم واناطتهم • ام اين بنو مرين وفارسهم ومعانيهم ومداريهم
واين بنو زيان ومنازلهم المشانقه • واسجار عزهم الباسقه • واين الحفصيون
ومستنصرهم الذي قضى للعالي الديون • وابو فارس الذي سنعت باجبان اذان
الطروس والغهارس طحنت والله الجميع رحى المنون • وتايمت الازواج ويتم البنون
وطالت الايام والسنون • وبقيت القصور الخالية خاليه • والرسوم المتكاثرة داثره
والسلوك المنظومة متناثره • وعن قريب يقف الكل بين يدي رب لا يرتاب • في يوم
تذهل فيه الالباب • وتنقطع الامن رسول الله صلى الله عليه وسلم الاسباب • ويقتص
للمظلوم من الظالم • وتتبهم للنجاة الطرق والمعالم • وتبلى السرائر الذي هو بها عالم
يوم تجد كل نفس ما عملت من خير محضرا وما عملت من سوء تود لو ان بينها وبينه امدا
بعيدا يوم يحكم الله في الخلق بالحق حيثما سبق في علمه • او جعلهم قريبا وبعيدا وشقيا
وسعيدا • اللهم اجعلنا في ذلك اليوم الصعيب ممن فاز بالنجاة وحاز شفاعة نبيك
ومصطفاك ذو الحرمة والجاه صلى الله عليه وسلم وشرف وكرم امتي رحمه لسان
لسان الدين بن الخطيب رحمه الله تعالى **ومن كلام** لسان الدين رحمه الله ما خاطب به
السلطان المغرب ابا زيان لما تم له الامر وهو مشتمل على نظم ونثر **وقصته**

يا ابن الخلايف يا سمي محمد • يا من علاه لبس يحضر حاضر
ابشر فانت بمجد الملك لذي • لولاك اضبح ونور رسم داثر
من ذا يعاند منك وارث الذي • يسعوده فلك المشية دائر
الفت اليك يد الخلافة امرها • اذ كنت كانت لها الولي الناصر
هذا وبينك للضريح وبينها • حرب مضرسة وبحر زاخر
من كان هذا الصنع اول امره • حسنت له العقبى وعز الاخر
مولاي عندي في علاك محبة • والله يعلم ما تكن ضمائر
قلبي يحدثني بانك جابر • كسري وخطي منك خط واقر
بثري جدودك خططت حتيتي • فوسيلتي لعلاك نور باهر
وبذلت سعيي واجتهادي طاقتي • يبقى لملكك شيد مرك عامر
ونمو الولي فالذي اقتحم الردى • وقضى المزيمة ونموسيف باتر
وولي جدك في الشدايد عدتي • خذلت علاه قبايل وعشائر
فاستهد منه النصح واعلم انه • في كل معضلة طبيب ماهر
ان كنت قد عجلت بعض عداك • فهي الرياض والرياض نواكر

مولانا

مولانا وعمدة ديننا ودنيانا • الذي سخر الله البر والبحر بامره • وحكم فوق السموات
السبع بعز نصره • واغنى يوم سعده عن سل السلاح وشهره • وفتق عن زهر الصنع
الجميل كمامة تسليمه وصبره • وقيض له في علم غيبه وزير امذخورا الشدائد • وقود
الملك اليه على حال حصن **الخليفة** الامام الذي استبشر به الاسلام •
وخفقت بعزه الاعلام • ولاح بدر يحياه فانقض الاظلام • المقتدي بالنبي الكريم
سميه في المراشد التي تالق منها الصبح • والمقاصد التي لازمها النجح • والتخيص
الذي نبع منه المنح • حتى في الهجرة التي جاءه بعدها الفتح • ابو زيان بن مولانا
السلطان ولي العهد تربيحا ومالا • ومؤمل الاسلام تقلدا للمذهب الصريح
وانتحالا • وامير المسلمين لواء وسعة الغدر انهالا • وسطى عقد البنين خلائق
متعددة وخلالا • المتحف بالشهادة ولما يعرف بدره مدلالا • المفوض بما عند الله
معاده اليسة سربالا • والبغته من رضوان الله اما لا • ابي عبد الرحمن بن مولانا
امير المسلمين • عظيم الخلفا • وعضد الصبر والوفا • وستر الله المسدول على الصفا
والمجاهد في سبيل الله بنفسه وماله • على مراكز النحور بهمه واماله • المقدس
ابي الحسن بن مولانا الخلفا الطاهرين • والائمة المرضيين • من قبيل بني مرين
وصفوة الله في هذه المغرب لاقصى من اوليا آيه المومنين • وزينة الدنيا وعمدة الدين
هناه الله بما اورثه من سر الملك الاصيل • وخوله من سعادة الدنيا والدين
على الاجمال والتفصيل • وتوجه من تاج العزة القعساء عند انتباه السبيل وعوضه
من قبيل الملائكة عند تشتت القبيل • وجعل قدمه الراسخة • واياته الناسخة
وريوته السامية الباذخة • وعتق نصره الشاذخة • واوزعه شكر الآيه
في الخلاص من ملكة اغدآيه • وخطر البحر وعدوازمآيه • وغول السفر وارتكاب
الغرر وثبات اقدام اوليآيه • الذين ما بدلوا تبديلا • ولا ازتضوا القبلة
طاعة تعدان ولوا وجوههم شطرها تحويلا • بل صبروا واصبروا جميلا • وباعوا
نفوسهم تتميما لعقد ايمانهم وتكميلا • يسلم على مقامكم الذي وسم السعد
مشرق جبينه • وذخرت قبل الطاعة ليمينه • واقسم الدهر لمطامحكم امر
السعيد فبر والشكر الله في يمينه • عبدكم الذي اعتلق منكم بالوسيلة الكبرى • وقر بكم
عينا وشرح صدرا • وبذل الجهد وان قل قدرة وقدرا • والتمس لكم الدعا علنا وسرا
ابن الخطيب الذي حط وحل افتقان بتراب الملوك الكرام جدودكم • محاريب بركم
واسباب وجودكم • واياديكم الذين في مطامرتهم ورعيهم يظهر للناس بخايل هداكم
وتدر سحايب جودكم ملتحفا منذ سنتين باصوفة قبورهم وثيابها • مستظلا
بافنيتها المعظمة وقبابها ممرغا خده بترابها • مواصلا القراح بالمزن والبقيع
مستطارحا على بوابها فلم يتح الله له نعمة ترعى الصنين • وتحمي الدخيل • اذ حمية

تدفع الضيم • وتشفي العليل الاعلي يديكم يا ايها الكريم ابن الكريم بن الكريم وبطل الميدان
في موقفنا الهول العظيم المذخور لنصر المظلوم وانتصاف الغريم واجلاء اقلام الفتح
بفتح الاقاليم • كتبه مهنيا بما شفى الله الملكم من الصنع الذي خرق حجاب العادة • واري
اعجاز السادة • مجملا ذلك بين يدي المبادرة الي لثم بساطكم الذي لشرف وجوهها
تلثم الوجوه • وتحتاه الاملاك الجبابرة وترجوه • واداء الواجب من القيام بمنظوم
ثنائه في المحل المشهود • وابلاغ لسان الجهد وسع المجهود • والقاما عندا لعبد من خلوص
وجوح • وحيث وضح اي وضوح • فولي دعوتكم الشيخ ابو ثابت عن الله يقترن
ويبين بجمله ويفسر والعبد واثق بفضل الله علي يديكم وملتمس النصر لديكم
وقاطع ان طلبته بكم تنتني • وانكم سبب عافيته الحسني • اما بالظهور علي
الوطن الذي تجرابه المتغلب علي ملككم • ومد اليد الي نفوسكلكم • ونقصان نكم
المسلم المحرر • وزلزلة وطنكم المؤسس علي الطاعة المقرر • واضرام النار في نسايطكم
وحيالكم • واطلاق يد الفتنة علي بيوت اموالكم • منتكرا عليكم بالقله • متعززا
بالذله • جانيا علي اركم مما لا تبيحه الملة • او بالشفاعة الجازمة ان لم يتادنا الله
بالانتصاف **والله يجعل الظهور** لكم من الاوصاف • ويمينكم علي جبر
الكسير • وتيسير الامر العسير • ويهنيكم منيحة الملك الكبير • ويبقي كلمته في
عقبكم بعد تملا التعمير والسلام • **ولما رحمه الله** في مخاطبة السلطان ابي زيان
المذكور • المولي الذي طوق المنن • واحيي السنن • واثبت الله حبه في القلوب
الثبات الحسن • ناظم كلمة الدين بعد انتشارها • ومقيل عثارها • والاخذ بثارها
والمخلد لاثارها • السلطان ابو زيان ابي حمو • ابقاكم الله عالي القدم منصور
العلم • ظاهرا علي الامم • مقصود الحمي كالركن الملتزم • عبد مقامكم الذي ابتهوه
غريبا • واستسموه مريبا • واللمتموه علي عدوا الدين نصرا عزيزا وفتحا قريبا
فلم يحرز كا وتربيا • ولا عدم خطوة وسقية ونعمة وتقريبا • ابن الخطيب عن
ثنا يغطر الافاق • ويرقم الاوراق • ويخلق الجنوب والاطواق • وجب بهر نورا وورق
وجاس انتشار الشام والعراق • ويطالع العبد محل مولاه الذي خلف به
قلبه وولده • وصنيعه وجلده • وصير وطنه دار الحقيقي في بلده انه لما قدم
علي محل اخيه المعتقد مما اودع الله من الخلال الشريفة فيه • مولاي بن مولاي بن عبد الله
كفل الله جميل رعيه • وكرم عهده • وحكم باغلا جده • رعي الوسيلة • وصدق الخيله
وجلي عند اجتلا مخاطبتكم الاوخيها • ولا رتبته الا اغلاها • ولا نعمته الا ولاها
وما ذلك يا مولاي وان تعددت الرسايل والاذمه • واذكرت القرب بعد امسه
الا بوصاتكم التي لا تهمل • وحرمتكم التي لا تجهل • وعطف مقامكم الذي اشتهر واقتضم
بعبدكم الذي راق وبهر • فالعبد عبدكم بكل اعتباره • وخديمكم وان ناب الدار ٥

وتحوب

وتحوب علي نعمة مقامكم الرفيع المقدار • والامل في مقامكم الذي اشتهر غير منقطع الب
والامل والولد تحت كنف مقامكم الاصيل الحسب حتي يمن الله بحج بيته وزيارة رسوله من
بين يديكم ويكون قضا مذا الوطر منوطا اليكم وبعد هذا يستقر القرار حيث يختار
من خلقه ما يشاء ويختار بحول الله والعبد يذكر مولاه بما بشره به بين يدي داعيه
وبمراي وزين السعيد واستماعه من انجلاء الحركة من وعره وظهوره • وتخاج احواله
واستقامة امره • ويهنيه بصدق الوعد • وامطار الوعد • وظهور السعد ونمي
وسيلة اذا عددت الوسايل وروعيت الذمم الجلايل • ومثل مولاي من رعي وابقي
وسلك التي هي ابر واتقي وما قصر عنه القلم من حق مولاي فالرسول عن الله تتممه
وما قصر عنه الرسول فالله يجمله • ومن جل وعلا يديم ايام مولاي ويبقي بخده • ويصل
سعده والسلام انتهي **ومما خاطب به** لسان الدين رحمه الله شيخ الدولة يحيي بن رحو
قوله • سيدي الذي له المزية العظمي والمحل الاسمي شيخ قبيل بني مرين • وقطب
مدار الاحرار علي الاجمال والتعيين • والمتميز بالدها والرجاحه • والمعرق النسيج
الشاحه • والصدقة المباحه • وشروط العفوية من ترك الاذي ووجود الراحه
اسلم علي ذاتكم الطاهرة التي تخلت الازمان • والله ان تاتي بنظيرها • وتنافست
الدول في تكبيرها • وسارت المواكب الملكية بمسيرها • وانت الالسن بفضلها
وخيرها • واقر لديها اني اعددت من معرفتها بالاندلس كنز لم انفق منه الي
اليوم وزنا واعدادا له وحزنا اذ لا تخرج العناد الكبير الا عن حاجة وفاقة لا تر
اليد الي لذخيرة الا في اضاقة وعجز طاقه • وما كانت الوصلة بمثلها ليهملها مثلي
جهلا بقيمتها العاليه وازراء بجمتها الكافلة الكافيه • لكن نابت عن يدها اليد
وعتي عن اتيانها لها ما كيف الله من عمر وزيد والا اقراني قد كادت حاجتي الي الله
العباد ان تنمحض وزيد تان تنمحض • اذ هو خطي من رعي ذلك القبيل الذي خفرت
عليه رياسته • والوزير الذي من رايه تستمد سياسته • واذا وفد خاصته هذه
المدينة مهنين • وبشكرا يا لته الكريمة منين فخيمة ظل الظليل ومشاركته
معتمدي في الكثير • فكيف والاغرض لي الا في القليل وعندي ان رعيه لمثلي لا يفتقر
الي وسيلة تجلب ولا ذمام يجب فمثله من قدر قدر الثنا • وشد اعلام الحمد والثنا
سامية البنا • وعرفان الدنيا علي الله اخفر الاشيا وقد دفعت امري كله بعد الله الي
رايك وغنيت عن سعي لنفسك تجميل سعيك والسلام **ومما خاطب به لسان**
الدين رحمه الله شيخه سيدي ابا عبد الله بن مرزوق الحفيد رضي الله عنه
قوله شافعا يا سيدي ابقاكم الله محط الامال وقبلة الوجوه وبلغ سيادتكم ما تومله
من فضل الله وترجو وكلام بعين حفظه ذاتكم الفاخر • وجعل عز الدنيا متصلا

لكم تعبدا لاجزى • تعد تقبيل يدكم التي يدها لا تزال تشكر • وحسنتها عند الله تذكر
انهي الي مقامكم الكذا ابا فلان مع كونه مستحق التجلة بحسن الي ابوابكم الكريمة فدمت
ووسايل من اصالة وحشمة كرمت • وفضل ووقار وتنويه للولاية ان كانت ذات
احتقار • وسن اقتضي الفضل ترتب • وادب شكر الاختيار علنه وسن بمعرفة سلفكم الاثر
ووسيلة مرعية • وفي الاعتراف بنعمتكم مقامات مرضية • والتوجه الي بابكم والتمد
باسبابكم • والمومل من سيدي ستر يحتاج رعيه في حال الكبر • ولحظه بطرف المين
اما في استهام ليليق بذوي الاحتشام • او تكون تحت رعي والمتمام • واعانة علي
عمل صالح يكون منكه ختام • ومواخي الغرضين بالمتزام • واحالة سيدي في حفظ
رسم مثله علي الله الذي يجزي المحسنين بفضله • ومنه نسال ان يديم ايام المجلس
العلي بحر وسامن النوايب • مبلغ الامال والمارب • والمملوك قد قرر سانه يخي
استعفا فالمقاصد الماموله من الشفاعة اليكم • والمستحب في هذه الابواب عليكم ٥
وتقليب القلوب بيد الله الذي يعطي ويمنع • وعليك الامر اجمع والسلام **وكتب**
اليه ايضا في الشفاعة بما نصه • سيدي الاعظم • وملاذي الاعصم • وعروة
عزي الوثقي التي لا تقصم • ابقاك الله بقاء اثارك • وانه للقمر تامر الدهر فيايم
ويلبي بفنايك الطايف والمعتر باي لسان اثني علي فواضلك ومبي امهات المدن
وطرف الشام واليمن • ومقامات بديع الرمن • والتحف المرتفعة عن الثمن فحبي
دعاء ردوده واواليه • وارتقب مطلوب الاجابة عن مقدمه وتاليه وان
تشوف المنعم للحال الموقوف حين يمسيه الله علي جميل سعيه الموسدة علي وطاء
لطفه • المغشاة بطارعيه • قلب خافق • وقلب مومن يجاوبه وسواس منافق وقد
تجاوز موسي مجمع البحرين • واضح سري بابه سري العين • ولقد كانت مراجل الرمل
قصير قبل ان يكبتها رجلي قتل الحركة ويخلط خاصي في وظايفها المشتركة
وليت امري برزا الي طرق • وافضي الي منصرف • وزعما ظفرا بين بما يرجي • وبرز
المحبوب من المكروه • والله لا يفضح جاه الكتاب الذي احيا وانشر • وحيي وبشر
واعطي صحيفته باليمين • وقد جمعت مشايتكم المحشر • ومو صل كتابي يثوب
في تقبيل اليد العلية منابي • وليعلم سيدي ان هذا القطر علي نهرته • وتالق مسترته
وزهرته اذا تخل كرامة • وعهد الفضل لم يبق الا انصرامه • فهو لبابه المتخير
وزلاله الذي لا يتغير اصاله معروفه • ومتمة الي الايثار مصروفه • وبلا علي
الترة الكبر • ورجولة خليقة بصلة الحرمة والمبر والوسيلة لا تطرح والمعني
الذي لا يفتر لوضوحه ولا يشرح • ومنوا تمائي الي جناب سيدي حديثا وقد يما
واعترافه بنعمه مديرا لها ومديما • والله يوفر من ايثار سيدي حظه • ويجدد

لديه

لديه وغيبه ولحظه حتي يعود خافقا علم افياله • معطا برده امتيا له • مسرورا يبلوغ
يبلوغ اماله • فلعمري ان تحل ولايته لكفي • وان عهد اماما نته لوفي وان عامل جد نظاه
وحفي • وما يفعله سيدي من رعيه • وانجاح سعيه • محسوب في مناقبه ومعدود
في فضل مذاهبه • والسلام الكريم يحفكم ورحمة الله وبركاته انتهي **وقد تكررت**
في كتابنا هذا مخاطبات لسان الدين رحمه الله للخطيب ابن مرزوق المذكور نظما ونثرا
اذ كانا عيني ابن مرزوق رئيس الدولة ومعتمد الجلة وسبق منا التعريف ببعض احواله
في باب مشايخ لسان الدين وفي غيره مما جرته المناسبة فليرجع اليه من اراده والله
يجعل الجميع من اهل السعادة • **ومما اشتمل** علي نثر لسان الدين ونظمه ما خاطب به
الرئيس ابا زيد بن خلدون لما ارتحل من بجاية المرية واستقر ببلد بسكره عند رئيسها
ابي العباس بن مزني في صحبة رسالة خطبها اخوه ابو زكريا وقد تقلد كتابه صاحب
تلمسان ووصل الكتاب عنه من انشايه ومنه صورة ما كتبه لسان الدين رحمه الله

بنفسي وما نفسي علي بهينة • فيترلني عنها المكاس بامان
جبيت ناي عني وصم لاسي • وراش سهام البين عمدا فاصمما
وقد كان نعم الشيب لا كان كافيا • فقد اديني لما ترحل همتان
شرعت له من دمع عيني موردا • فكدر سرني بالفراق وظان
وارغبته من حسن عهدي جميمه • فاخذ بما لي قاوحش ازماني
حلفت علي ما عنده لي من رضي • قياسا مما عندي ماخنت ايماني
واني علي ما انا لبي منه من قلي • لاشاق من لقياه نفسه ظمان
سالت جوي فيه تقرب عرشه • فقست بحر الشوق جز سليمان
اذا ما دعا داع من القوم باسمه • وبت وما استشت بشيمة بيمان
وتالله ما اصغيت فيه لعادل • تحاميته حتي ارعوي وتحامان
ولا استشعرت نفسي برحمة عاذل • تظلل يوما مثله عبد رحمن
ولا سمرت من قبله بتشوق • تحل منها روح وجثماني

اما الشوق فحدث عن البحر ولا حرج • واما الصبر فسل به ايوب درج • بعد ان تجاوز
اللوي والمنعرج • لكن الشدة تعشق الفرج • والمومن يشق من روح الله الارج
واني بالصبر علي ايام الدهر لابلا لضرب الهبر • ومطاولته اليوم والشهر حتي
حكم القدر • وهل للعين ان تستلو سلو المقصر عن انسانها المبصر • او تذهل ذهول
الزاهد عن سهرها الراي والمشاهد • وفي الجسد بضعة يصلح اذا اصلحت
فكيف حاله ان رحلت عنه وترحت • واذا كان الفراق هو الحمام الاول فعلي م
القول اعتمد مراوضة الفراق علي الزاق • وكادت لوعة الاشتياق ان تقضي الي
السياق • تركتموني بعد تشييعكم • اوسع امر الصبر عضيانا

افرغ سني ندمًا تاتة • واستبيح الدمع احيانا

وربما تغللت بغيثانا المعاهد الخاليه • وحدت رسوم الاسى بمباكرة البالية

اسال النوى النوي عن اهليه • وميم الموقد المجور عن مضطليه • وثنا الاثافي في

المثلثة عن منازل الموحدين • واحال بين تلك الاطلال حيث الملحدين • لقد

ضللت اذا وما انا من المهتدين • كلفت لهم الله بال عن جنوني الورقه • وما يلم

عن هوجي المجمعة المتفرقه طعن عزلاء لا متبر ما مني لشر خلال • وكدا الوصل

تعتصفايه • وضرج النصل تعيد عهده وفايه

اقل اشتيا قايها القلب ربما • رايتك تقضي الود من لين جانبا

فهانا انا ابكي عليه بدم اساله • واهمل فيه اماله • واعلل بذكرى قليلا صدعه

واودعه من الوجد ما اودعه لما خدعه • لمرقلاه ووده • وانشق رياه انف

ارتياح قد جدعه • واستعدي برعلم ظلم ابتدعه

خليلي هل ابصرتما وسمعتما • قتيلا بكى من جت قاتله قبلي

فلولا عسى الترجا والعلة • لابل شفاعة المحل الذي حله • لمزجت الحنين بالعنب

وبثثت كتابيه كما في شعاب الكثيب • نهز من الالفاند ما حاخذ الاسنة

وتوتر من الونات امتثال التيلي المرنه • وتقود من بياض الطرس وسواد النقس

بلقا تردي في الاعنه • ولكنه اوي الى الحرم الامين وتقيا ظلال الجوار المومن

من معرة العوار عن الشمال واليمين • حرم الحلال المرتيه • والظلال المزنيه

والنعم السنيه • والسيم التي لا ترضى بالدون ولا بالدنيه • حيث الوفد المنوح

والطير الميامن بزجرها النوح • نسب كان عليه من شمس الضحى نورا • ومن فلق

الصبح غيورا • ومن حل بتلك المثابه فقد اطمان جنبه • وتعذبا لعفو ذنبه

ولله در التآيل

فوحقه لو انتدبت لوصفه • بالبخل لولا ان جمعا داره

بلد اذكر تهييج لوعتي • واذا قدحنا الرند طار شراره

اللهم غفرا لاكفرا • وابن قران الخيل من مثوى الاقلف البخيل • ومكذبة

البخيل وابن ثانية مجر عن متبوا من الحدوج • من انكر عيشا مشاه في الارض وليس

يخلفها فتيان بني مزني من تنهل بلطف مقرفها من مدحل بسكرة يوما

نطقت عصفحها • شكرت حتى بعيارتها ومعناها وياخرفها • ضحكت بابي

العباس من الايام ثنايا زخرفها • وتنكرت الدنيا حتى عرفت منه معرفها • بل

تقول محل لولد • لا اقسم هذا البلد • وانت حل بهذا البلد • لقد حل بينك عري

الجلد وجلدا لشوق بعدك يا بن خلدون بي الصميم من الخلد • فحيا الله زمنا

شفيت برقي قربك زمانته • واختليت في صدف مجدك جمانته • ويا من لشوق

لم تتقن من طول خلتك لبانته • والملا بر وحش اظلت اشتات معارفك بانه فحايله

بعدك تندب فيساعدها الجندب ونواشمه فتتفاشى • وعشيا ته تتخافت وتلاقي

وترنه تاك • وددوحه في مائم ذي اشتباك • كان لم تكن قرها لات قبابه • ولم تكن

انك شارع بابه الى صفق الظرف ولبابه • ولم يبح انسان عينك في ماء شبابه

فلهفي عليك من درة اختلستها يد النوى • ومطل بردها الدهر ولوى • وتمزق

العذاب بينهما في ذبوع الجوى • ونطق بالرخوف فما نطق عن الهوى • وباي شيء

تعتاض منك غايتها الرياض • تعيدان طامنهرك الغياض • وقد فهت الحياض

ولا كانا الشاني المشنو • والجرب المهنو • من قطع ليل اغار على الصبح فاحتمل

واشارك في الذمر الناقة والجمل • واستاثر جيخة بيد الغادي لما كمل • نشر الشراع

فراع • وعمل الاشراع • كانما نوء تمساح النيل صابو الاحباب في البرهه • واختطف

لهم من الشط نزهة العين وعين البرمكه • ولجها والعيون تنظر • والغمر على

الابتاع يخطر • فلم يعذر الاعلى الاسف • والاثر المنتسف • والرجوع بلا اليبه

من الخيبه • ووقر الجسر من الحسر • انما اشكوا لي الله البث والحزن • وتستمطر

من عبارتنا المزن • وبسيف الرجا نصول • اذا سرعت للباس النصول • ما اقدر

الله ان يديني على شحط من داره الحزن ممن دان صوله • فان كان كلم الفراق رغيبا

لما نويت مغيبا • وجللت الوقت المبني تشغيبا • فلعل الملتقى يكون قريبا

وحديثه يروي صحيحا غريبا • به تنقد النفس كيف حال تلك الشمايل • المزهرة

الحمايل والشيم الهامية الديم • هل يريبا لها من راعت بالبعد باله • واخذت

بحاصف البين في باله • او ترى لشوزنا نها سكت لا يفتر • وشوى بيت حلال

الصبر ويفتر • وضني تقصر عن حلله الناقة صنعا وتستتر • والامر اعظم والله

يستر • وما الذي يضيرك • صين من نخ السموم نضيرك • تعيدان امرتسو اشملت

واوقدت وجملت وفعلت فعلتك التي فعلت • ان تترفق بذمام او ترد بنية

ما ارماق ظا وتتعاهد المعاهد بتحية يشم عليها شذي انفاسك • فربما

فتعت لانفس المحية بحيا دذوره • وتقللت بنوا لمتزوره • ورضيت لما لو نضد

العنقا بزور زور

يا من ترحل والنسيم لاجله • بيتا ق ان هبت شذي رياها

تحيي المنوس اذا ابثت تحية • فلاعرفت اقرا ومن احياها

والين اخيت لها فيما سلف نفوسا نفديك • والله الى الخير هديك • فنحن

نقول معشر مودیك ثن ولا تجعلها بيضة الديك • وعذرا فاني لم اجتر على

خطابك بالغفرا لغفير لذي جرانك برفع العقير • لاعز نشاطا وحي الي على

الفتر ناموسه • واعاموا تفاق جرته نفثة المصدور • ومنا الحرب المجذور وحارق

لانخارق • فثم قياس فارق • اولحن عني به بعد الحمات مفارق • والذي سبيه وسوغ
منه المكروه وحبيه ما اقتضاه الضنق بحبي مدالله حياته • وحرس من الحوادث
ذاته • من خطاب ارتشف لهذه القريحة بلالتها • بعد ان رضي علالتها • ورشح الي
الصهر الخضري سلالتها • فلم يبع الاسعاف بما اعاقه • فاصليت مجيبا ما لايعدني
يوم الرهان يجيبا • واسمعت وجيبا لما ساجلت هذه النزهات سحرا عجيبا حتي
الفا لقلم المرهان شبحه • وجمح بزوز الغزارة فلم اطق كبحه • لم اقف من غمرة علوم
وموقف متلوق • الاوقد تخيرا لي فيتك معترابل معترا • واستقبلها ضاحكا
مفترا • وهشرها بترا • وان كان لونه من الوجل مصفرا • ولبئس بادل من هجري في
التماس الوصل ممن هجر اوبعت المترالي المجر • واي نسب بيني اليوم وبين زخرف
الكلام • واجالة جياد الاقلام • في محاورة الاعلام • بعد ان حال الحريض • دون
القريض • وشغل المريض عن التعريض • واسئولي الكسل • وانسلت لشرات البيض
كانها الاسل • نزوع بمرط الحياة • سريا لحياه • وتطرق بذوات الغزر • والبيات
عندا لبيات • والتيا لموت العاجل • واذا ابيض زرع صحيته المناجل والمعتبر
الاجل • واذا استغل الشيخ بتبير معاده • حكم في الظاهر بابعاده • واستر في ملكه
عاده • فاغض اتباك الله واسمح • لمن قصر عن المطمح • وبالعين الكليلة فالمح • واعتم
لباس بؤبل لثواب • واسف نفض الحوي بالجواب • تولاك الله فيما استضعفت
وملكت • ولابعدت ولاملكت • ووسمك من السعادة باوضح السمات
واتاح لقاك من قبل الممات والسلام • الكريم يعتمد جلال ولدي وساكن
خلدي بل اخي وان عتبته وسيدي • ورحمة الله وبركاته انتهي **قلت**
هذه الرسالة الرافلة في حلل البلاغة لم ار مثلها ولم اقف عليه • فرحم الله
لسان الدين ووجه سحايبا لرحمة اليه • فلقد كان ياتي الله في النظم والنثر
وجمع العلوم علي اختلافها • وكما خاطب الوالي ابن خلدون خاطب اخاه زكريا
يحيي حينما قال في بعض كتبه ومما خاطب به النقيب ابا زكريا ابن خلدون لما والي
الكتابة عن السلطان ابي حمو سلطان تلمسان من بني زيان واقترن بذلك نفر
وضع غبطته به واشدت به قصد تنفيقه وانهاضه لديه تخص الحبيب الذي هو
في الاستظهار به اخ • وفي الشفقة عليه ولد • والوالي الذي ما بعد قرب مثله امل
وعلي بعد جلد • والفاضل الذي لانحالف في فضله ساكن ولابلد • ابقاه الله
وفازة فوز وعصمته لها من توفيق الله عمد • ومورد سعادته • المسوغ لعادته
لاعوز ولاتمد • ومدي امداده • من خزاين الهام الله وسداده • لشيل له امد
وحي فرح قلبه بمواهب من ربه • ان يطرقه كمد تحته محله • من ضمير قلبه بمحله
منشي رواق الشفقة مرفوعا بعد المحبة • والمقة فوق طعنه رحله • مؤنق ومجلة

المعتني ببقاء من وجله • ابن الخطيب من الحضرة الجهادية عز ناطة صان الله حلالها
وروي بحيرة بحر الغيوم ظلالها • وعمر باسود الله اغيالها • كما اغري من كمز بالله ضيالها
ولاذا يد الامن من الله تعوب • وقوق يسترد بها المغصوب • وبخفض الصليب المنكوب
والحمد لله الذي بحمد ينال المطلوب • وبذكره تطمين القلوب • ومودتكم
الودة التي عذبتها بدي الخلوص بلبانها • واحلتها حلايل المحافظة بين اعنيتها
واجفانها • ومهدت مواتاخرتها الكبري باساس بنيانها • واستحقت ميراثها
مع استصحاب حال الحياة ان شا الله واتصال امانها واقتضاء عهود الايام بينهما
وامانها **ولله در القائل**

فان لم يكنها او تكنه فانه • اخوها غذته امه بلبانها

وصل الله ذلك من اجله • وفي ذاته • وجعل وسيلة الي مرضاته • وقربة تنتفع
عند اعتبار ما روعي من سنن الجبار ومفترضاته • وقد وصل كتابكم الذي فاح
بالريحان والروح • وحل من مرسوم الولا محل المنسملة من اللوح • واذن لنوافح
الثنا بالبوح • ليشهد عدنه بان البيان بابا الخلدون • سكن من منواكم دار خلود
وقدم زند اعز صلود • واستاثر من محابركم السيالة • وقضب قلامكم المبادة
السيالة باب منجب وام ولود • يقفو اثر ابيه غير المشنو • وفصيله غير الجرب
ولا المهنو من الخطاب السلطاني • سفينة منوح • انم نقل سفينة منوح
ماشيت من الازواج • وزمزم الفضل وافراج وامواج كرم تطفو افوق امواج
وفنون بشاير واهطاع قبايل وعشاير • وضرب للمسرات عيني الشاير • فلله
من قلم راعي نسب المعني فوصل الرحم • واجدا لوشيج والملتحم • وساق بعصاه
من البيان الدود المزدحم • واخاف من شذ عن الطاعة مع الاستطاعة
فقال لاعاصم اليوم من امر الله الا من رحم • ولو لم يوجب الحق برقه ورعده
وعيثه ووعده • لاوجيه يمنه وسعده • فلقد ظهرت تخايل نجحه • علاوة
علي نصحه • ووضحت محاسن صحيفه • في وحشة الموقف الصعيب وفتحه
وصل الله له عوايد منحه • وجعله اقليدا كلما استقبل بابا مل وكله الله
بفتحه • اما ما قرن ولادكم من حب زكا علي حبه القلب حبه • وانبته النبات
الحسن ربه • وساعده من الغمام سكبه • ومن النسيم الدن مهبه فرسم ثبت
عند الولي نظير • ومن غير معارض نضير • وزما ارتي بتذييل من يد وشهادة
ثابت وزين • ولم لا يكون ذلك وللقلب شاهد • وكونها اجدا مجدة
لاتحتاج تقريظ الي مادح وجهد جاهد • ومودة الاخوة سبيلها لاحب
ودليلها للدعوة الصادقة مصاحب • الي ما سبق من فضل ولقا • ونظافة
سقا • واعتقاد لابراع سربه • بذيب انتقاد • واخلاصها بوقاد • لايجوج

الى ايتاد • انما عاق عن مواصلة ذلك نوي شط منها السلطن • وتنشذيب لم يتبين معه الوطن • فلما تبين وكاد الصبح ان يتبين • عاد الوميض دبجورا • والتما بحرا مسجورا • الى ان اعلق الله منكم اليد بالسبب الوثيق • واحلكم منحى نبيق لايخاف من منحنيق • وجعل يراعكم لسعادة موسي معجزة تاتي على الحبر بالعيان فتخر لنعيانها سجد البيان •

احيي سعي حيث حلت الحيا • فتم الشعاب ونم الوكون
وحي يراعيك من امية • فقد حرك العود بعد السكون
دعوت لحذمة موسي عصاه • فجات تلقف مايا فكون
فاذعن من يدعي السحر زعما • واسلم من اجلها المشركون
وساعدك السعد فيما اردت • فكان كما ينبغي ان يكون

فانتم اولي الاصد قابضلة السبب • ورعي الرسائل والغرب • ابقاكم الله وايدي العنبطة بكم عاليه • واحوال تلكم الجهات بدركم المهمات خالية وديم المسرات من انعامكم المبرات على معهود المبرات سواليه • واما ماتشوفتم اليه من حالي وليكم فامل متقلص الظل • وارتقاب لنجوم جيش الاجل المطل ومقام على مساورة القتل • وعمل يكذب الدعوي • وطما بنيئة تنتظر الغارة الشعواء • ويد بالمحور تفتح • واخري بجهد وتمخ • ومرض يزور فيثقل • وضعف عن الواجب يعتقل • الا ان للطايف تستروح • والقلب من باب الرجا لايبرح ورب ما طفر البايس • ولم تطروا المقايس • تدارکنا الله بعفوه • واوردنا من منهل الرضا والقبول على صفوه • واذ نهد الخرق في رفوه • واما ماطلبتم من انتساخ ديوان • واعمال لبان • في الاتحاف ببيان • فتلك عهود لدي مهجور • ومعاهد لاتستعهد ولامزور • شغل عن ذلك خوض بعلو لجيه وحرض يقتضي من لفظ المناخ عجبه • ومولجها دستاوي جماديا • ورجبه فلولا التماسر اجر • وتقلل برمح بحر • لقلت املا بنات النجيبين فلين شكت وبدت الصوز بسبب ما امسكت • فلقد ضحكت في الباطن ضعف ما بكت • ونستغفر الله من سوء انتحاله • وايثار المزاج بكل خاله • واما الذي ينتظر مثلي من عرفا لماخذ والمتارك • وجرب لمالي المبارك • وخرمساة الدنيا الفارك هذا ايها الحبيب ماوسعه الوقت الضيق • وقد ذهب الشباب الريق فليسمح فيه معهود كمالك • جعل الله مطاوعة امالك مطاوعة يمينك لشمالك ووطالك مولما الغريباب • كل مالك • وفرق البخ تباعمالك وحفظك في نفسك واهلك ومالك والسلام انتهي • ومن مخاطبات لسان الدين لصاحب العلامة ابي القاسم بن رضوان

قد كنت

قد كنت اجهد في التماس صنيعه • فنسا شهاب ذكاؤها رقاد
وانول لو كان المخاطب غيركم • عند الشدايد تذهب الاحقاد

سيدي ابقاكم الله علم فضل وانصاف • ومجموع كمال واوصاف • كلام النية قصير والله بحسنات الاقوال والافعال بصير • واليه نعبد هذا الخياط كل حي منا ومصير وليس لنا الا مولي ونصير • وهذا الرجل سيدي الخطيب ابو عبد الله بن مرزوق حيي الله بالانس كنا نقف بنابه • ونتمسك باسبابه • ونتوسل الى الدنيا به فان كنا قد عرفنا خيرا وجبت المشاركة • او كنا فاتتنا المشاركة • او شر ابتلت عنق الهدي والانس المبارکة • والصنت بصفة من يغضي فيسمح • ويسال فيمنح ويعود الى البشيح بالفعل الجميل ويجب يدا للنايل ومع هذا فلم ندر الاحرا الكرم منه الموزود والمعرف ومن عرف حجة على من لايعرف • وانتم في الوقت سراج علم لايخبو سناه • ومجموع تخلق عرفنا منه عرفاه • وهذه هي السهرة التي تعتنم اذا سفرت • والهنة التي تخبر عليها النفس اذا نفرت حتي لاتجد يعونا الله عارضا يعوقها عن الخبر • وسبيل الكمال الاخير والاجر في استبقا الشفاعة • وتحري المقاصد النفاعة • وتنفيق البضاعة قد ضمنه من وعد بقيام الساعة • والجزا على الطاعة وغير الطاعة • وهذه المشاركة تستحيل لفضلكم قبلي • وهي في الحقيقة لي فكيف والله يري عملكم وعملي والمتروك حقير • والوجود الى رحمة الله فقير والسلام انتهي • ومن كلام لسان الدين رحمه الله تعالى قوله في مخاطبة شيخ العرب مبارك بن براميم

ساحات دارك للضيف مبارك • وبضوء نارقراك يهدي السالك
ونوالك الميذول قد شمل الورى • طرا وفضلك ليس فيه مشارك
قل للذي قال الوجود قد انطوي • والباس ليس له حسام فاتك
والجود ليس له غمام هاطل • والمجد ليس له همام باتك
جمع الشجاعة والرجاحة الذي • والباس والراي الاصيل مبارك
للدين والدنيا والمشيم العلي • والجود والشجا لغمام السالك
عند الهياج ربيعة بن مكدم • في الفضل والتقوي الفضيل ومالك
ورث الجلالة عن ابيه وجده • فكانهم ماغاب منهم هالك
فجياده للاملين مراكب • وخيامه للقاصدين اراييك
فاذا المعالي اصبحت مملوكة • اعنا فتها بالحق فهو المالك
يا فارس العرب الذي من بيته • حرز لها حج به ومناسك
يا من يبشر باسمه قصاده • فلهم اليه مسارب ومسالك
انت الذي استانرت فيك بغبطتي • وسواك فيه ماخذ ومتارك
لازلت نورا يهتدي بضيائه • من حيره للروع ليل حالك

ويخص تحذك من سلامي عاطر • كالمسك صاك به الغواني صايك

الحمد لله الذي جعل بيتك شهيرا • وجعلك للعربا ميرا • وجعل اسمك فالا وجهك جمالا • وقربك جاها ومالا • والرسول الله صلى الله عليه وسلم لك الا • اسلم عليك يا امير العرب وابن امرائها • وقطب سيادتها وكبرائها • واهنيك بما منحك الله من سهرة تبقي ومكرمة لا يضل المنصف بها ولا يشقي • اذ جعل خيمتك في هذا المغرب علي اتساعه • واختلاف اشياعه • مامنا للخايف • علي قياس المذا والطوايف • وصرفك الالسنة الي مدحك • والقلوب الي حبك • وماذلك الا لشرة لك عند ربك • ولقد كنت ايام مجتمعي وايا المجالس السلطانية علي معرفتك منهالكا • وطوع الامل سالكا • لا يلوح لي علي وجهك من سيما المجد والحيا والشيم النالة علي العليا • وذكا الاصول • وكرم الاباء وكان والدي رحمة الله تعالي قد عين للمقاخا السلطان قريبكم لما توجه في الرسالة الي الاندلس نايبا في تانيبه عن مخدومه • ومنوها حيث حل بقدومه • واتصلت بعد ذلك بينهما المهاداة والمعرفه • والرسايل المختلفه • فعظم الاجل هذه الوسايل سوقي الي التشرف بزيارة ذلك الجناب • الذي خلوله شرف وفخر ومعرفته كنز وذخر • فلما ظهر الان لحل الاخ الكذا القايد فلان اللحاق بك • والتعلق بسببك • راينا نه قد تصل لهذا الغرض • الوصل بعضي والله يبشر في البعض عند تقرير الامن وهدنة الارض وهذا الفاضل بركة حيث حل • لكونه من بيت اصالة وجهاد • وماجد وابن ماجد • ومثلك لا يوصي بحسن جوار • ولا ينبه علي انات وقبلك في الحديث من العرب والتقدير • ومنوا الذي وجب لها من زية التقديم لم يفتخر قط بذنب يجمع • ولا ذخر يرتفع • ولا تصر يفني • ولا عثر يجني انما فخرها عدو يغلب • وثنا يجلب • وجزور ينحر • وحديث يذكر • وجود علي الناقة وسماحة بحسب الطاقة • فلقد ذهب الذهب • وفني النسب • وتمزقت الانواب وهلكت الخيل العراب • وكل الذي فوق التراب تراب • وبقيت المحاسن تزوي وتنقل والاعراض تجلى وتصقل • ولله در الشاعر اذ يقول

وانما المرء حديث بعده • فكن حديثا حسنا لمن وعي

ومدحي علي الاملاك مذح وانما • رايتك منها فامتدحت علي وسي

وما كنت بالمهدي لعيرك مدحتي • ولو انه قد حل في معرق النجم

انتهي • ومن ذلك ما خاطب به شيخه الخطيب سيدي ابو عبد الله بن مرزوق رحمهما الله تعالي ومنو

راش زماني وبري نبله • فكنت لي من وقفها جنه

ولو قهرتا الموت مننتني • منه واد خلتني الجنه

فكيف

فكيف لا انشرها منه • مذ عرفتها الانس والجنه

باذا اخاطب به تلك الجلالة فتتيسر الخطاب وتحصل الدلاله • ابيدي ويسركني فيه • من قال لا اله الا الله بفيه • او بروح حيا تي • ومقدم ماهية ذابتي وذخري الكبير الكثير • لابل فلكي الاثير • ومنو تضيق علي الولد والاهل • وتغدي المرات المحذوذة من الجهل • فلم تبق الا الاشا الخارجة عن وظايف اللسان ومني بعض دلالات الانسان • اذنت الاكسير • وجبرت الكسير • وريت يا بن العلا التيسير وعرت بالكرم • وابن حام الحرم • الظعن والمسير • فمن رام شكر بعض ايادي ك فقد شد حقايب الرحال • الي سبيل المحال • والحق ان كل من جعل الي المجد اعتراك ونوي شكر ك وثناوك الي من عرف ما يرضيه من الرفق بالخلق • واقامة الحق اتاك وتدعوا منك بالبقا الي الروض المجود • والمام الركع السجود • لابل لنور الله المشرق علي التهايم والنجود • ورحمة المبثوثة انثا هذا الوجود • وليعلم سيدي ان النفس طماعة جماعه وسراب انا لها بحار لماعه • فلا تفيق من كد ولا تنثني عند حد • سيما اذا لم يهذبها السلوك والتجريد • ولم يسر منها في عالم الغيب البريد • ولا تجلت لها السعادة التي تجذب لها المراد • ويشير لها المريد • الي ان يتاتي عاد ون الحق الحميد ويصح التوحيد • وقد مثلت الان خصما توسع ظهرا استظهاري بالتسليم قصما • وتقول المال عدلي عند القيمة • وطبيبي في الاحوال السقيمة • ومنو نتيجة كدي عند الاقتيسة العقيمة ومن استخلصني علي سر في اذا تفاضلت الجواهر • وتبينت المراتب التي يعتقدها علي راي البرامكة النور الاصهند والنور القامر • فخلاص المال طوع يديه ومنو كما قال الله امنون عليه فالاطفها • حتي تلين معاطفها • واخادعها حتي تلوي اخادعها • واقول قد وقع الوعد • واشرف الستعد • ولان الحيد وسكن الرعد • ولله الامر من قبل ومن بعد • فتجيبني الغر المنام • وايام الجاه والعدة يحق لها الاغتنام • ومع العاقل الي وقته الحاضر مصروف واذا لم يغير حايط مثل معروف • وفي الوقت دنون يرجي به استخلاص الحقوق ويستبعد وقوع العقوق • فان راي مولاي ان يشفع المنه • ويترع بابا ثانيا من ابواب الجنة • قبل ان يشغل شاغل • او يكدر الشرب والاكل واش او واغل او يثوب للمقتدي تطرق اللجاج • او يدرس له ما يحمله علي الاحتجاج • وامتع مناطها • فسيح استنباطها • كثير هيالمها ومياطها • ومنو تام ضنيعته التي لم ينسج علي منوالها الاحرار ولا اهتدت الي حسنتها الابرار • ولا عرف بذر مجدها التجار • فالنه كانا لغار • ولله ثم له خلص الاضطرار • ويستقر تحت ذخيله الفرار • وتطيب الغار • فاذ ما ابتدايته من مزرب علي الايدي

العادية منه حكم الحكام • وفارغ الهضاب والاكام • على ملا وجمع • وبمرأى من الخلق ومسمع • يقتضي اطراد قياس العزة النفسا وسعادة الاضباح والامسا • وظهور درجات الرجا على الشا • فهو جاه حارت فيه الاوهام وهذه اذيا له • ومن ركب حقيقة امرها هان عليه خياله • والمال لماله • والعيال لعياله • والوجود مرجع زياله • والجزا عند الله مكياله • وعروض المغضوب باقية الاعنان مستقلة السحر قايمة البنيان • تمنع عز اشرافها عتاة الاديان • وعزها من مكيل وموزون بين ماكول ومخزون • والكتب ملقاة بالقاع • مطرحة باخبث البقاع فان تاتي الخير • والا فالتعزير على اذ وعد عادي لا يفارق الابحار • ومكرمته التي طوقها قد بلغت الشام والحجاز • وحقيقة التزامه تباين الحجاز واية مجد تستصحب لا مجاز • ولله در ابراميم بن المهدي يخاطب المامون لما اكذب في العفو عنه الظنون •

وهبت ما لي ولم تبخل علي به • وقيل ذلك ما ان ومت يدي

وقد كانت هذه المنقبة غريبة فعززتها باختها الكبري • وفريت فجيئت باخري • وشنعت وترا ابتاك الله لتخليد المناقب • واعلا المراقب • وجعل احمر نعلك تاجا للنجم الثاقب • وتكفل لك في النشر والولد بحسن العواقب • امين امين • لا ارضي بواحدة حتى اضيف لها الثانية • واما تنبيه سيدي على انشا رزق • وتقرير رفد ورفق • فلا ابند حاتما وكعبا • ان يملا فغبا • لمن خاض بحرا وركب صعبا • هذا امر كفانيه الكافي • وذا الموخر الاشافي اذهبه الشافي والسلام • ومن انشايه رحمه الله على لسان السلطان قوله هذا ظهير كريم مضمنه استجلاب الامور الرقية واستطاع • ورعاية كرمت منها اجناس وانواع • وعدل بهر منه شعاع • ووصايا يجب لها امتطاع • اصدرنا للفقيه فلان لما تقرر لدينا دينه وعدله وفضله • ورأينا انه احق من تعلله الهمم الاكيد • ونرمي به من اغراض البر الغرض البعيد • ونستكشف به احوال الرعايا حتى لا يغيب عنا شيء من احوالها • ولا يستطرق اليها طارق من اهوالها ويهدي الينا الحوادث التي تنشا فيها • انها ينكفل بحياطة ايشارها واموالها وامرناه ان يتوجه الى جهة كذا حاطها الله فيجمع الناس في مساجدهم ويؤنسهم من مشاهدهم • ويبدا بتقرير غرضنا في صلاح احوالهم ومكاتبتنا المشتة في مدارات عدوهم الذي لا نعلم من احوالها ما غاب عنهم • دفعه الله بقدرته • ووقى نفوسهم وجريمهم من معرفته • ولما رأينا من ابتات الاسباب التي نوتمل • وعجز التوادو ولاة الاحكام بالبلاد • فتر نا لثقه مظلمة فكبر فعها اليه • ويقتصها عليه ليبلغها الينا • ويوفدها مقترنة

الموجبات لدينا • وتخبر ما افترض صدقه للجبل • وما فضل عن كريم ذلك العمل ليعين الى بنا الحصن بجبل فان يسر الله لهم في اتمامه • وجعل صدقتهم تلك سكة خامه وعين مما افترض اعانة للمسافرين • وانجاد الجهاد الكافرين نعم معدان • ويتولى اختيان • حتى لا يحمل منه شيء على ضعيف ولا يعدل به عن نزيف • ولا تقع فيه مضايقة ذي الجاه • ولا مخادعة غير المراقب لله • ومتى تحقق ان غنيا قصر به عن حقه • او ضعيفا كلفه منه طوقه • فيجبر التقصير من الغني ويجري من العدل على الستن السوي • ويعلم الناس ان هذه المعونة وان كانت بالسنة الى محل ضرورتها بينين • وان الله يجازيهم اضعافا كثيرين • فليتمما يلزم ولاة المعاون التي بتكريرها يحزم • وينظر في عهود التوفيق فيصرفها في مصارفها المتبينة • وطرقها الواضحة البينة • ويتفقد المساجد تفقد تكسو اعمارتها ويتم منها المارب تتميما يرضي بارتها • وينبه الناس الى تعليم القران لصبيانهم فذلك اصل اديانهم • ويحذرهم المغيب على كل شيء من اعشارهم • فالزكاة اخت الصلاة • وهما من قواعد الاسلام • وقد اخترنا لهم باقصى الجد والاعتزام ورفعنا عنهم رسم التعريف نظرا اليهم بعين الاهتمام • وقدمنا النقاة لهذه الاحكام • وجعلنا الحرص شرعيا في هذا العام • وفيما بعد ان شا الله من الاعوام ومن اهم ما اسندناه اليه وعولنا فيه عليه البحث التي تبلك الاحوال عن اهل البدع والاهوا • والشاذين من الستن على غير السوا ومن ينبر بفساد العقد وكرينا العقد • والتلبس بالصوفية وتوفي الباطن من اهل الفساد والمتابين الى الاجاحة وتاويل المعاد • والمولغين بين النسا والرجال • والتبعين لمذاهب الضلال • فمهما عثر على مطوق بالتهمة منيز بشيء من ذلك من هذه الامة • فليشد ثقافة شدا • ومبدعه سبيل الخلاص سدا • ويستر في شانه الوجبات • ويستوعب الشهادات • حتى ينظر في حشم ذايه • ويعاجل المرض بدوايه • فليتول ما ذكرنا نايا باحسن المناب • ويقصد وجه الله راجيا منه جزيل الثواب • ويعمل عمل من لا يخاف في الله لومة لايم ليجد ذلك في موقف الحساب • وعلى من يقف عليه من العواد والاشياخ والحكام ان يكونوا معه يدا واحدة على ما حددنا في هذا المقول • من العمل المقبول • والعدل المبذول ومن قصر عن غايته من غاياته او خالف مقتضى من مقتضياته • فعاقبته عقاب من عصى امر الله وامرنا فلا يلم الا نفسه التي غرته • والى مصرع النكبة جرته والله المستعان انتهى • ومن ذلك ما خاطب به تربه السلطان الكبير ابي الحسن المريني لما قصدها عقب ما شرع في جوان • وتوسل في اغراضه بذلك الى ولد رحم الله الجميع السلام عليك ثم السلام عليك ايها

المولى الهمام الذي عرف فضله الاسلام • واوجبت حقه العلماء الاعلام
وخصته بزبض الاعلام • ونافست في اتخاذه بين ولهيه السيوف والاقلام
السلام عليك ايها المولى الذي قسم زمانه بين حكم فصل • واحزان فصل
واحزان فصل • وعبادة قامت من اليقين على اصل السلام عليك يا مقرر
الصدقات الجارية • ومشيع البطون الجايعه • وكاسي الظهور العارية • وقاد
زناد الغزائم الوارقه • ومكبت الكتايب الغازيه في سبيل الله والسرايا السارية
السلام عليك يا حجة الصبر والتسليم • وملتقى امر الله بالخلق المرضي والقلب
السليم • ومفوض الامر في الشدايد الى السميع العليم • ومعمل البنان الطاهر
في اكتتاب الذكر الحكيم • كرم الله ترتبتك وقدسها • وطيب روحك الزكيه
واسها • فلقد كنت للدين ترجمانا • وللاسلام غمالا • وللمستجير الحيرا
وللمظلوم وليا ونصيرا • لقد كنت للمحارب صدرا • وفي المواكب مبدرا
وللمواهب بحرا • وعلى العباد والبلاد ظلا ظليلا وسترا • لقد وعت اعلام
عزك الثنايا • ولجزلت منك لملوك الارض الهدايا • كانك لم تعرض الجود
ولم تنشر البنود • ولم تبسط العدل المحدود • ولم توجد الجود • ولم تزين
الركع السجود • فتوسدت الثري • واطلت الكري • وشربت الكاس
الذي يسرها الوري • واضحت ضارع الخد • كليل الحد • سالكا سبيل
الاب والجد • لم تجد بعدا نصرام املك الاصالح عملك • ولا صحت لتبرك
الارابح بحرك • وما اشلت من رضاك وصيرك • فنسال الله ان يوشج
اغترابك • ويجود سحاب الرحمة ترابك • ويشفعك بصدق اليقين
ويجعلك من الايمة المتقين • ويعلي درجتك في عليين • ويجعلك مع
الذين انعم الله عليهم من النبيين والصديقين • وليهنك ان صير
الله ملكك من بعدك الى نير سعدك • وبارق رغدك • ومنجز وعدك
ارضى ولدك • وترجمانة خلدك • وشقة نفسك • والسرحة المباركة
من غرسك • ونور شمسك • وموصل عملك البر الى رمسك • فقد ظهر عليه
اثر دعواتك في خلواتك • واعقاب صلواتك فكلمتك والمنة لله باقية
وحسنتك الى محل القبول رافية • يرعى بك الوسيلة • ويتم تقاصدك
الجميلة • اعانه الله ببركة رضاك على ما قلدك • وعمر بتقواه يومه
وغده • وابعد في السعادة امده • واطلق بالخيرين يده • وجعل الملايكة
انصاره والاقدار عدده • واني ايها المولى الكريم • البر الرحيم
لما استراني • وراشي وبراني • وتعبدني باحسانه واستعبدني باتحلي
حظ بنانه ووصيه لسانه • لم اجد مكافاة الا التقرب اليك والى

برثانك

برثانك • واغرا لساني بتخليد عليايك • وتعفير الوجنة في حرمك
والاشادة بعد الممات بمجدك وكرمك • ففتحت الباب في هذا الغرض الي
القيام بحق المفترض الذي لولاه لانضلت الغفلة عن اداء ديه وتمادت • فما
يبست الالسن ولا كادت • متحيزا بالسبق الى ادا مذا الحق • باديا بزيارة قبرك
الذي هو رحلة العرب من رحلة الشرق • وما اعرضت عنه فاقطعه اثر مواقع
الاستحسان • وقد جمع بيننا الشكر والتنويه والاحسان • والله يجعله عملا
مقبولا • ويبلغ فيه من القبول مامولا • ويتغمد من مضاجعته من سلفك الكرام
بالمغفرة الصيبة • والتحيات الطيبة • فنعم الملوك الكبار • والخلفاء
الابرار • والايمة الاخيار • الذي كرمت منهم السير وحسنت الاخبار وسعد
ببركاتهم الجهادية الموسوق • وشقي الكفار • وصلوات الله بدا وعودا على الرسول
الذي اصطفاه واختاره وهو المصطفى المختار • وعلى اله واصحابه الذين هم
السادة الابرار وسلم تسليما انتهى وقال لسان الدين رحمه الله ومما خاطب به
الوزير المتقلب على الملك بالمغرب مانصه

لايرج الا الله في شدة • وثق به هو الذي ايدك
حاشاك ان ترجو الا الذي • في ظلمة الاحشا قد وجدك
فاسكن بالرحمة في خلقه • ووجهك انبط بالرضا ويدك
والله لا تهمل طائفه • قلادة الحق الذي قلدك
ما اسعد الملك الذي ستة • يا عمر العمر وما اسعدك

تخصل الوزير الذي بهر سعده • وحمد في المضا فضله • وعول على الشيم التي اقتضاها
مجده • واورثه اياها ابوه وجده • الوزير عمر الكذا ابن الشيخ الكذا ابقاه الله
ثابت القدم • خافق العلم شهير احديث سعده في الامم • متلاحق سناه وجلاله
في العرب والعجم • تحيته معظم مجده الكبير المستند الى عهده الوثيق وحسبه الشهير
المسرور بما سناه الله له من نجح التدبير • والنظر العظيم النضير • وانجاده ايانا
عند اسلام النضير • وفراق القبيل والعشير • ان الخطيب واليد ممدودة الى الله
في صلة سعد الوزير • ابقاه الله ودوام عصمته • واللسان يطنب ويسهب في
شكر نعمته • والامل متعلق باسبابه الكريمة واذمته • وقد كان سبقه على
الشقة التي اذابت الفواد • والزمت الارق والسهاد • على علم بان عناية الله عليه
عاكفه • وديم الاية لديه كافيه وكافه • فالذي افدن • وابين ونضن • وانقد
مسيئه ما دبن • كفيل بامداده • ومكلي باسعاده • ومرجو الاصلاح دنياه ومعاده
وفي اثناء هذه الاراجيف اسنوا لي على معظم وزارته الجزع • وتعاورته الافكار
تاخذ وتدع • فاني كما يعلم الوزير اعز الله منقطع الاسباب مستوحش من الجهة

الاندلسية على بعد الجناب • ومستعدي على بكوني من المعدودين فيمن له من الخلصان والاحباب • فشرعت في نظر احصل منه على ذوالد اللبس • وامان المنس • والالحاق بمامن به تعالى • يرعى الوزير بخلال ما يدبر الامر من له التدبير • فيحي اشآبه • وتمهيد اساس بنآبه • ورد البشير بما شاء الله لسيدي وجابر كسري • ومنصفي بفضل الله من دهري من الصنع الذي ظهر • وراق نوره وبهر • فامنت وانا لم اكن ممن جني وحنيني المسرات بين فؤادي ومني • وانشرح بفضل الله صدري • وزارتني النعم والتهاني من حيث ادري ولا ادري • ووجهت الولد الذي شملته نعمة الوزير واحسانه وسبق اليه امتنانه فاببا عني في تقبيل يديه وشكريه • والوقوف ببابه • والتمسك باسبابه • اثرته بذلك الامور منها المزاولة فيما كان يلزمني من اخوته الاصاغر وتدريبه على خدمة الجلال الباهر • وافراده بالبركه • ولعا يتوصنعه عن الحركه وبعد ذلك اشرع بفضل الله في العمل على تجديد العهد • بباب الوزارة العلية عارضا من ثنائها ما يكون وقت الامنيه • وزب عمل اعتنى عنه فضل بنيه • والسلام الكريم على سيدي ورحمة الله وبركاته انتهى قال وكتب اليه ايضا على اثر الفتح الذي تكيف له سيدي الذي اسر بسعادته • وظهور عنايته الله به في ابنآيه واعادته واعلم كرم مجادته • واعترف سيادته • الوزير الميمون الطآير • الجاري حيث سعده ومضايه مجرى المثل السآير • ابقاه الله عزيز الانصار • جارية بين نقيبته • حركة الفلك الدوار • معصوما من الكاره بعصمة الواحد القهار • معظم سيادته الرفيعة الجاب • وموفر وزارته الشهيرة المناب الداعي الى الله بطول بقآيه في عز واضح المذاهب • واصنع واكف السحايب ابن الخطيب عن الذي يغلم سيدي من لسان تطلق بالثنا • ويد تمد ودة الى الله بالدعا • والتماس لما بعد من جزيل النعما • والفتح الذي تفتح له ابواب السما • وقد تصل ها سناه الله له من النعم والظهور • والمصنع الباري السنور • لما التقى الجمعان • وتعوديت الوابل الظمان الظعان • وتبين الشجاع من الجبان • وظهر من بركات سيدي ويمالته ما تحدث به السنة الركبان • حتى كانت الطايلة الحزبة • وظهرت عليه عناية ربه فقلت الحمد لله الذي جعل سعد عمادي متصل الايات • واوضح الغدر والشيات وقد ذكرت بيت امنيه بما قدم من صنع جميل • وبلوغ تاميل • فقلت اللهم افد علينا التهاني تتري • واجعل الكبرى من نعمك التالفة بنعمتك الزادفة الخالفة بي الصغري • واجمع له بين نعم الدنيا والاخري • والناس ابقى الله سيدي مع الاستاد اليك جهات • وامور مشبهات الا الحب المشبع فجمنك مي التي انست الغريبه • وفرجت الكربه • وعدت بالخير • وضمنت عاقبته الصير • وانا ازنت من زورة المغرب المولوي على عبيده بهذه المدينة

واضل

وافضل ان شآ الله لمباشرة الهنا وقرة العين بمشاهدة الالا • والله عز وجل يديم سعادة سيدي ويطيل بقاه • ويزاد في قبله نعمه والاه بفضله انتهى وقال مما خاطب الذكوا وانا ساكن ببلا

ايا عمر العدل الذي مطل المدى • بوعد الهدى حتى وفيت بدينه
ويا صارم الملك الذي يستعد • لدفع عداه او تجلس زينه
هنت عينك اليقظى من الله عصمه • كفت وجه دين الله موضع شينه
وهل انت الا الملك والدين والهدى • ولا يلبس الحق المبين يمينه
اذا نال منك العين ضر فانما • اصيب به الاسلام في غير عينه

الوزير الذي هو للدين لوزرا الوافي • والعلم الشامي • والحلي المقلد فوق الترايب والتراقي • والكنز المؤمل • والذخر الباقي • حجب الله العيون عن عين كمالك • وصير الفلك الدوار مطية امالك • وجعل اتفاق الميمن مقرونا بيمنك • وانتظام الشمل معقودا بشمالك • اعلم ان مطلق لساني لثنا على مجدك • والمستضي على البعد بنور سعدك • ومعقود الرجا بعروة وعدك لا يزال في كل ساعة يستحث الفلك فيه دليلها • ويقاب يومها وليلها • مضفي الادن الى بنا يهدي الى بنا يهدي عنك لله دفاعا • او يمدني مبدان سعدك باعا • فات اليوم النصير على الدهر الظلوم • واشني الكلوم • وذا المقام المعلوم • فتعذرت ان يغض ما يتلاعب به بين ايدي السادة الخدام • وتتفكه المثافنة والاقتسام من كرة مرسلة الشهاب • او تارخة ظهر عليها من اسمها صبغة الالتهاب • حومت حول عينك لاكدر صفاوها • ولاهدم فوق مهاد الدعة والامن اغفاوها فرعت حول حماها • ولامتاز نصيب فحيث الله مرماها

تري السوء مما تتقي فنهابه • ومالا تري مما يقي الله اكثر

فقلت متكرر اخطاسهمه • وتنبيه من الله لمن بل غفله وفهمه • ودفاع قام دليله • وسعد اشرق جليله • وايام اعربت عن اقبالها • وعصمة عطفت بسربالها • وجوارح جعل الله الملايكة تحرسها فلا تنقتلها الحوادث ولا تفترسها • والغطن يشعر بالشي وان جهل اشبابه • والصوفي يبيع من الكون حجابه • فبادرت امنيه تهنية من يري تلك الجوارح الكرمة اعز عليه من جوارحه • ويرسل طير الشكر لله في مساقط اللطف الخفي ومسارحه • وسالته سبحانه ان يجعلك عن النوايب حجرا لا ينقرب • ورقيبك رقيبا لا يخرب ما سجت الحوت وديا لعقرب • انني شفعت الهنا وترته • واظهرت السرور فاسرته بما شاء لتدبيرك من مسالمة تكذيب الارجاف • وتغني عن الاحتفاف وتحصب للابل الجحاف • وتريح من كيد • وتفرغ الى محاولة عمرو وزيد • وكان

وكان بسعدك قد سدل الامان • وعدل الزمان • واصلح الفاسد • وفتق الكاسد
وقهر الروع المساسد • وستر الجيب وما الحاسد والسلام انتهى ومن انشاء لسان
الدين رحمه الله ما خاطب به الرئيس عامر بن محمد بن علي الهتاني معزيا له عن اخيه
عبد العزيز

ابا ثابت كن في التذايد ثابتا • اعيذك ان يلفى حسودك شامتا
غراوك من عبد العزيز نعوا الذي • يليق بعزمنك اعجز ناعتا
فدوحتك العظمى لتذوابيا • وسرحتك الشماطيت منابتا
لتهتم اركان الوجود مصابه • وانطق منه الشيح من كان صامتا
فمن نفس حرا وتوا لحزن كظها • ومن نفس بالوجد اضبح خافتا
نعوا الموت للانسان نضل لحدة • وكيف ترجي ان تصاحب ماتيا
وللصبر اولى لان يكون تذخرا • اذا لم تكن بالحزن ترجع فايتا

افضل ايها الهمام • وبذر المجد الذي لا يفارقه التمام • ما خيمته على عليائك
الايام • واقتضته محلق الثريا يعدا نظال الحيام • وما استاثر به الحمام • فلم
يغن الدفاع ولا نفع الذمام • مزوفات صنون الكريم الصفات • وهلاك
وسطي الاسلام وبذر الاخلاق • ومجبي الاملاك • وذهاب السمح الوهاب • وانا
لزعم صل الفراق • الذي لا يفتق بالف راق • وجريح سهم البين ومجاري العيون
الجارية بدمع العين • لفقد انيس سهل علي محض النكبة • ومحيي شاة الخطب عن
فريستي تعيد صدق الوثبة • واشتي في الاغتراب • وصحبني الى منقطع التراب
وكفل اصاغري حزا لكفاله • وعاملني من حسن العشرة بما سجل عقد الوكاله
انتزعه الدهر من يدي حيث لا اهل ولا وطن ولا اغتراب قد التقى بعيطن • وذات
اليد بعلم حالها من يعلم ما ظهر وما بطن • ورايت من نطاح الاصاغر على شاو
الغريب النازح عن النسيب والقريب • ما حملني على ان حيلت ابيت له ضرحا
ومدفنا صريحا • لاخدع من بري انه لم يزل منعما لديه • فانظل منفقته
منسحبة عليه • فاعيا مصابي عند ذلك الترح • واعظم الغطا البرح • ونكا
القرح القرح • اذ كان ركا فد بتته لي يد مفرقة • ومنصفا في الرزي • والرمي
لصاعيتي بكريم صفته • فوالهفا عليه من حسام • وعز سام واياد جسام •
وشهرة بين بني حام خلق • ووجهة للقاصد طلق • وسيم تطح للعالي بحق
واي عضد لك يا سيدي الاعلى لا نهين اذا سطا • ولا يغتقر اذا خطا •
يوجب لك على تحليته بالشيبة • ما توجبه البنوة من الهيبة • وبرد مهنتك
امنا من الجيبة • وليد تغرك عندا لعيبة • ذهبتا الى الجذع فرايت مصابه
اكبر • ودعوت للصغير فولى وادبر • واستبحذت الدمع فنضب فاستصرخت

الرجا فانكر ما روي واقتضب • وباي حزن يلتقي عبد العزيز وقد حيل فقده
او يطفي لاعجه وقد عظم وقده اللهم لوثيكي بيندي اياديه • او يغالبهم غواديه
او يعاب واديه وفي الايام اي شاخ لم تهده • او جديد لم تبله وان طالت
المدة • فرقت بين التيجان والمفارق • والخدود والنمارق • والطلى والعقود
والكاس واينة العنقود • فما التقلل بالقنان • وانما هي اغفاءة اجفان •
والتشبث بالحبايل • وانما هو ظل زايل • والصبر على المصايب • ووقوع سهامها
الصايب • اولى ما اعتمد طلابا • ورجح اليه طوعا او اغلابا • فانا يا سيدي اقيم
سهم التعزية • وان بوت عضاعن الحرزية • ولا عتب على القدر في الورد من
الامر والصدر • ولولا ان هذا الواقع مما لا يجدي فيه الخلصان • ولا يغني فيه
اليراع ولا الحرصان • لا يلى جهده من اقرضتموه معروفا • لكنها سوق لا ينفق فيها
الا سلعة التسليم للحكيم العليم • وعلى الجوانح على المضض الاليم • والعزي
لقد خلدت لهذا النقيد • وان طرس الحمام محاسنه الوضاحه • لما كس منه الشاحب
صحاما منشن • وثغورا بالحمر موشن • يفخر بها بنون • ويستكثر بها مكتسوا
الحمد ومقتنون • وانتم عماد البازي • وعلم المغان • وقطب المدار • وعاطر الذار
واشد الاجمة • ويطل الكتيبة الملجمة • وكافل البيت • والستر على الحي والميت
ومثل لا يهدي الى نهج لاحب • ولا ترشد نار الحاطب • ولا يبنيه على سنن
بني كريم او صاحب • قد زلت اغلى وفضلك اجلى • وانتضد الزمان بلا مدافع
وخرهل الاعلام المفضل وارافع • وانا وان اخرت فرض بيعتك لما خصني من المصاب
وناليني من الاوصاب • ونزل بي من جور الزمان العضاب • ممن يقبل عذر الكرم
ويسعه الحرم المحترم • والله سبحانه الكفيل لسيدي وعمادي • بيقا يكمل به
الابنا وابنا الابنا • ويعلي لمقومه رتبا لعزامة البنا • حتى لا يوحش مكان فقيد
مع وجوده • ولا يحس بعض زمان مع جوده • ويقر عينه في ولد وولد ولد
ويجعل ايدي مناديه تحت يده والسلام • وخاطبه لسانا الدين ايضا بما
نصه سيدي الذي هو رجل المغرب كله • والمجمع على طهارة بيته وزكا اصله
علم اهل المجد والدين • وبقية كبار الموحدين • بعد السلام الذي يجب
لتلك الجلالة الراسخة القواعد • السامية المطاعد • والدعا ان ينتج
في مضيقات هذه الاحوال المسالك التوفيق • ويمسك من عصمته بالسبب
الوثيق • اعرفك ان جبلك اليوم • رفد عظم الرحفان • وفاض التنور وطغى الطوفان
توءل النفوس العزي في جودي جوده • وتغتبط غاية الاغتباط بوجوده •
ووالله لولا العلايق التي يجبلها الالتزام • ما وقع على عزم قصدك الاعتزام
فالله يمدك باعانته على تحمل المقتاد • ويبقي بحلك رفيع العماد • كثير الرماد

ويجعل ابا يحيى خلفا منك بعد عن النهاية البعيد الامد • وتبقى كلمة التوحيد
فيكم الى يوم التناد • وحاملة التأييد الكذا مع وفر النعامة والجهاد • وحلة
لاينكر في القواد • لما استهمت السبل • والتبس القول والعمل • لم نجد ابجى من الركون
الى جنابك • والتمسك باسبابك • والانتظام في جملة خواصك واحبابك
حتى تنجلي الصبح • وينظهر النجح • ويعظم المنح • ويكون بعد مجرته الفتح
ومنلكم من قصد وامل • وانتهى اليه المطي والعمل • واما الذي عندي من القيام
بحق تلك الذات الشريفة • والقول بمنابنها المنيفة • فهو شيء لا تفي به العبارة
ولا تودية الالفاظ المستعارة • والله المسئول في صلة عن سيدي ودوام سعده
والسلام عليكم ورحمة الله وبركاته انتهى وقال لسان الدين رحمه الله وتما
خاطب شيخ الدولة

لا اعدم الله دار الملك منك سنى • يجلي به الحالكات الظلم والظلم
وانشدتك الليالي ونبي صادقة • المجد عوفي اذا عوفيت والكرم

من علم اعلى الله قدرك ان المجد جواد حلاك سياته • لابل الملك بدرات ايالته
لابل الاسلام جسم انت حياته • دعامنك باليتا لمجد يروق بك جبينه • وملك
تنير وتزينه • ولدين تعامل الله باعزازه وتدينه • فلقد امت نفوس المؤمنين
لايك • ووجم الاسلام لتوقع انسلامك • وخفقت الاقلام لتخاطر افكك بمصالح
الملك واعلامك • فانما انامل الدين والدنيا مستشبثة باذيالايامك ورحاب
الامل بخيمة بين خلالك وخيامك • فاذا قابلت الاشراق نعم الله بشكر
ورمت الغفلة عن ذلك بنكر • فاشكر جلك وعلا بملء لسانك وجنانك • واجر
في ميدان حمد مطلقا من عنانك • على مماطرقك من اشتراق حر • وافاضة
ايادي عز • واقتناء عتيد من الحمد ذخر • واتاحة نفع ودفع ضر • واداله حلو من مر
وكن على ثقة من مدافعة الله عن حماك • وعن تبلغ دوايه السماك • ورزق
يجن فالمنتماك • ودونك مجلس الامامة فقد تدبيره بزمامك • وخطوة
الخلافة فاستحقها بوسايلك القديمة وذمامك • ومحاسن الدولة فاجلها
على منصه امامك • ورسوم البر فاغرها عين امتمامك • وذروة المنبر
فامض بها ظبة حسامك • وجز الاملين زهر الايادي البيض من كمايم اكمامك
فيا عز دولة بك يا جملة الكمال قد استظهرت • واذلت المعاند وقهرت
وبا عمال الراي اشتهرت مزافت قضايلها وبهرت جزالة كما شق الجوجارح
ولطافة كما طارح • تم التاليف مطارح • وفكر في الغيب سارح • ودين لغوامض
الحلم والعدل سارح • ومكارم محت اثاره وسنحت • وحلت عقود اخبار
الاجواد في الاعصار وفسحت • فلم تدع لفضل لفضل ذكرا • وتركت معروف

يحيى

يحيى بن خالد نكر الابل لم يبق لكعب من علو كعب • وانشد عوة حاتم باي ماح وحاتم
فقاره شيء جواره ومنيع جاره • وعترنا بعندا فتشعرا رجاب • وابن يقع من كبر
قد ترتفع عن الكبر • وجود خضبت الايدي بحنا النبر • وعز استخدام الاسل الطوال
يراع اقل من الشبر • وحقن الدما المراقة بارا قة بجيع الحبر • وفك العقال
ورفع النوبا لثقال • وراع الذرة والمثقال • وعز الزمان فاقال • وجد لسان
الصدق فقال • اقسم بباري النسم • وذوابرا لعتم • لما فازت بمثلك الدول
ولا ظفرت بمثلك الملوك الاوا خروا لاول • ولو تقدمت لم يضربا لابك المثل
ولم يتم الاستك وكتابك • والاجماع المنعقد على ادابك • العمل والملوك لما
سام مالكه والعافيه • وتدرع بالطاف الخافيه • كتب مبشرا بالسنا • ومذيعا
ما يجب من الحمد والثنا • وشاكرا ماله بوجوده من الاعتنا • فقد بادر ركن الدين
بالبنا • وابقى الستر والمنة على الاباو الابنا • فنسال الله ان يمتع منك باثير الملوك
ووسطى السلوك • وسلالة ارباب المقامات والسلوك • ويبقيك وحصة
الصحة وافره • وعزة الغرة الغشاساقره • وعادة عادة السعادة غرافه
وكتيبة الامل في مقامك السعيد غانمة طافر • ما رحت للصباح شهب
المراكب • وتفتحت بشط نهر الجرة ازهار الكواكب والسلام ومن ذلك
ما خاطب به سيدي ابا عبد الله بن مرزوق جوابا عن كتابه وقد استقر خطيب
السلطان بتونس

ولما ان نات منكم ديار • وحال البعد بينكم وبيني
بعثت لكم سوادا في بياض • لانظركم بشيء مثل عيني

ما فاتحك ياسيدي واجل عددي • سلاما فلا احذر ملاما • او انتخب لك
كلاما فلا احيد لتبعة التقصير • في حقك الكبير ايلاما • ان قلت تحية كسوري في
الثناو تبع • فكلمة في مربع البحمة تربع • ولها المصيف فيه والمربع • والجميم
والمنبع • فتروي متى شات وتشبع • وان قلت اذا العارض خطر • ومهمي هجا او
قطر • سلام الله يا مطر • فهو في الشريعة بطر • وركبه خطر • ولا يرعى به
وطن • ولا يقضي وطر • وانما العرف الاوشج • ولا يستوي الباذ والبنفسج
والمويج والعرفج • سلام وتسليم وروح • ورحمة الله عليك وممدود من الظل
سجسنج • وما كان فضلك ليمنعني الكفران اشكره • ولا ينسيني الشيطان
اذا ذكره • فاتخذ في البحر سبيلا • واسلك غير الوقا مذهبا • تابى ذلك والمنة
لله طباع • لها في مجال الرعي باع • وتحقيق واشياع • وسوايم من الانضاف ترعى
في رياض الاعتراف فلا يطرقها ارتياع • ولا تخيفها سباع • وكيف تجد تلك
الحقوق ومني شمسي ظهين • واذا نعقين جهين • فوق ماذنة شهين • ادت

الاكباد لها ديون تستغرق الذمم • وتسترق حتى الرمم • فان قضيت في الحياة
فبي لحظة التي ترتضيها • ولا تمتنع من عاجل الدمع المساعد الا ان ينقذ مراسمها
ويمضيها • وان قطع الاجل فلا لعمري الحميد • من خزاينه التي لا يبيد يقضيها
ويرخص من يقضيها • وحيا الله ايها العلم الشامي الجلال • زمنا ما يعز فقدك
المبرة على الامال • يروا تحف • وانا سابقراك واجف • واعري بعدما
الحف • واظمر باليتيمة المذخورة للشدايد والخزاين • لئلا وخش منها
اصونه هذه الخزاين • فاب حنين الامل يخفيه • واصبح المغرب غريبا يقلب كفيه
ونستغفر الله من هذه العقلات • ونستهديه دليلا في مثل هذه الفلوات
واي ذنب في الفراق للزمن او لغرابة الدمن • او للرواجل المذلجة ما بين الشام
الى اليمن • وما منها الا عبد مقهور • وفي رمقة القدر مقهور • عقد والحمد لله
مسهور • وحجة لها على النفس اللوامة ظهور • جعلنا الله ممن ذكر المسبب
في الاسباب • وتذكر ما يذكر الا اولوا الالباب • قبل غلق الرمس وسد الباب
وبالجملة فالفراق داني • ووعده ماني • فان لم يكن فكان قدما اقرب ليوم من
الغد • والمرء في الوجود غريب • وكلات قريب • وما من مقام الا لزوال من غير احتيال
والاعمار مراحل والايام اميال •

نصيبك في حياتك من جبيب • نصيبك في منامك من خيال

جعل الله الادب مع الحق شاتنا • وابعد عنا الفرق الذي شاتنا • واني لاسر
لسيدي بان رعى الله صالح سلفه • وتدارك بالتلافي نتف خلفه • وخلص في
سعادته من كلفه • واحله من الامن في كنفه • وعلى قدرها نضا به العليا
واشد الناس بلا الانبياء ثم الاولياء • هذا والخير والشر في هذه الدار الموسد
على الاكثار • ظلان مضمحلان • فقد ترتفع ما ضر وما نفع • وفارق المكان كانه ما كان
ومن كلمات الملوك • البعيدة عن السلوك • الى ان يشاء الملك الملوك

خذ من زمانك ما تيسر • ترضي به ما لم تفسر
والدهر ليس بدائم • لا بد ان سيسوء ان سر
واكتم حديثك جاهدا • شتما لحدث ام تحتر
والناس اني الزجاج • اذا عثرت به تكسر
لا تعدم التقوى فمن • عدم التقي في الناس عسر
واذا امرء خسر الاله • فليس يخلق منه اخسر

وان لله في رعيتك لسرا • ولطفا مستمرا مستقرا • اذا التاك اليتم الى التاجل
فاخذ بيدك من ورطة الواجل • وحرك منك عزيمة الراجل الى الملك الحلاجل
فاذا لك من ابراميمك سميا • وعرفك بعدا لولي وسميا • وتقلك من عناية الى عناية

ومنها الذي

ومنها الذي يتولد وقوله الحق ما منتهى من اية الا يه وقد وصل كتاب سيدي محمد
والحمد لله المواقب • ويصف المراقي التي حلها والمراقب • وينشر المفاخر الحفية
والمناقب • ويذكر ما ميا ه الله لديها من اقبال • وزخا يا له خصيصي استمال
ونشق امال • وانه اغتبط وارتبط • والتي المعي بعد ما خبط • ومثل تلك
الخلافة العلية من تنزل الذوات المخصوصة من الله بشر بنا الا دوات • مميزات
تميزها • وتفرق بين شيه المعادن وابريزها • وشيه الشي مثل معروف • ولقد
اخطا من قال الناس طروف اما مم شجرات ريع في بقعة ما حله • وابل ما يته لا يجد فيها
راحله • ومنها الا تناق • وبحج للمسك والخناق • وقلما كذب اجماع واصطناق والجليس
الصالح لرب سياسة امل مطلوب • وخطا اليد مجلوب • وان سيل الطرف • وعمر الوقت
بضاعة اقرف • وسرق التطباع • ومد في الحسنات الباع • وسلا في الخطوب • واضحك
في اليوم المقطوب • واهدي الى اقوم الطرق • واعان على نوايب الحق • وزرع له المودة
في قلوب الخلق • زاده الله سيدي لديها قربا اثيرا • وجعل فيه للجميع خيرا كثيرا
بفضله وكرمه والعلي بانه ابتاه يتقبل نصحي • ولا يرتاب في صدق صبحي • اغبطه
بمثواه • واشد من حضر من اليديمة في مساغة مداه ونجواه •

بمقام ابراميم غدوا مفرقدم • فكرا تورق عن بواعث تنبري
فجواره حرم وانت حمامة • ورقا والاغصان عود المنبري
فلقد امنت من الزمان وريبه • ومنها المروع المستجير والمذعري

وان تتوف سيدي فلعم وليته • لو كان المطلوب دينا لوجب وقوع الاجتزاء • ولا غبطة
بما تحصل في هذه الجزور المبيعة في حانوت الزور • من السهام الوافرة والاجزاء
فالسلطان ان رعاه الله يوجب ما فوق مزية التعليم • والولد ما دام الله قد
اخذوا بخطاقل ان يناله وه بغير هذا الاقليم • والخاصة والعامة تعامل بحسب
ما بلته من نصح سليم • وترك لما بالايدي وتسليم • وتدبير عاد على عدوها بالعذا
الاليم • الامر ايدي السلامة • ومنها بطان الحمد كحال السليم • ولا ينكر ذلك
في الحديث ولا في القديم • لكن النفس منصرفة عن هذا الغرض • ناقصة يدها من القرض
قد فوتتا الحاصل • ووصلت في الله القاطع وقطعتا الواصل • وصدقتا النصح
من الود الناصل • وتاميت للتا الحمام الواصل وقلت

انظر خضاب الشباب قد نصلا • وزايل الانس بعد ان اتصلا
ومطلبي والذي كلفت به • حاولت تحصيله فما حصلا
لا امل مستعف ولا عمل • وخر في فاو الموت قد وصلا

والوقت الى الامداد منكم بالدعا في الاصائل والاسحار • الى مثيل العثار • شديد
الافتقار • والله عز وجل يصل لسيدي رعي جوابه • ويتولى تيسير اماله من فضله

العميم ومادبه • واقر اعليه من التحيات المحملة من فوق رحال الاراكحيات ازكاها • ما اوى
البرق الغمايم فابكاها • وحدا الروض حمال البحوم الزوامر • فناسها بمباسم الازهار
وحكاها • واصطبر هرم الليل عند الميل عصبي الجوزا وتوكاها • ورحمة الله وبركاته •
انتهى ومما خاطب به لسان الدين رحمه الله ابن مرزوق المذكور قوله سيدي وعمادي
كشف قناع النصيحة من وظايف صديق • اوخديم لصديق • وانا بكلتا الجهتين حقوق
وبيت الحجج في صدري كلاما انا الى نشه ذو احتياج • ولو في سيل هياج وخرق سياج
وحوض دياج • وقد اصبحت سعادتي عن اصل سعادتك فرعا • فوجب النصح طبعا
وشرعا • فليعلم سيدي ان الجاه ورطه • والاستغراق في تيار الدول غلطه •
وبمقدار العلو الا ان يتحاماه تكون السقطه • وانه والله يعصمه من الحوادث
ويقيه من الخطوب والكوارث • وان تبعه الجمع فهو مفرد • وبسهام الحدث مقصد
وانا الذي يقبل بين يضر حسن • وما من يوم الا والعلل تستشري • والحيل تريش
وتبري • وسموم المكايد تسري • والعين الساهرة تطرق العين النايمة من حيث تدري
ولا تدري • وهذا الباب الكريم مخصوص بالزيادة والبركه • وخصوصا في مثل
هذه الحركه • فثم طوامر تحالف السرآير • وخيل تغيب في الجوا لطاير • وما عسى
ان يحتفظ الحسود • وقد عوت الكلاب وزارت الاسود • وان ظن سيدي ان الحفظة
الدينية تدفع عن نفسها او تنفع مع غيرجنبها فياش غير صحيح • وهبوب ريح • وانما
هي درجة فوق الوزان والحجابة • ودمتم بيدعي فيباد زبالاحجابه • وجاه يجر على الليل
الاذيال • ويفيد الغرو المال • ويحرز هاله • وصدور تحمل الجمال • وان قطع بالامان
من جهة السلطان لم يومن ان يقع فيه والله يقيه • ويمتع به ويبقيه • ماء البشر
بصدوره • والحي يجري الى ممده • فيستظهر العبر بقبيل • ويجري من التقلب على سبيل
ويبقى سيدي والله يعصمه طايرا بلاجناح • وبحاريا دون سلاح • ينادي من كان
نيق بود مني ظلل • ويترع من النادم والامر جلل • ومثله بين غير صنفه ممن لا يقف
بطرف • ولا يلتفت الى الانسانية بطرف • ولا يعبد الله ولو على حرف • محمود عليه
من حيث الصنيعة • معتد بالعداوة الخفيه • وان ظن غير هذا فهو مخدوع متحور
ومغبون مغرور • وبالنكر في الخلاص تفاضلت المنوس • واستدفع البوس • وله وجوه
كلها متعذر الحصول • دونه بيض الصفول • والا ما كان من الغرض الذي بان فيه بعد
الجنا لغتور • وعدل عنه وقد اخذ الدستور • وتيسرت الامور • وتقررت الايمان
والنذور • فانه عرض قريب وسفر قاصد • ومسعى لا ينفق فيه من ماله درهم واحد
ووطن لحركته واحد • لا يمنع عليه اهله • ولا يستصعب سهله • وامين جيرة
الله يتطارح في تعيينكم لاقتضآيه • واحكام ارايه • وتامين خآيفه • واستدام
اضنافه وطوايفه • ومتحركون بحركة الغزو المتونيه والعدد النبيه • لا يهولكم

سيدي

ممن وراكم

ممن وراكم • ولا يلوين في مخالفتكم مذهب • ولا يكدر لكم مشرب • وتمر ايام
وشهور • وتظهر بطون للدهر وظهور • وتفتح ابواب وتسبب اسباب • من رجوع
يتاتي بعد السكون والفتور • وقد سكنت الخواطر وتنوعتا لامور • او تمتار
تمتد بها البلاد • ويعمل في ترتيب الصلة الحسنة الاجتهاد • وتستغرق في هذا
الغرض الايام • ويتاتي ان حدث وتراكم حادث الاستقلال والاستبداد تنهنا فيه
الاعمار • ويكون لمن ينتقل من على الشرق والغرب الخيار • او التحكم في ذخيرة سمحا
منها المقدار • وذهل عنه مشاهدتها الاعتبار • وخزانة الكتب بجملتها وفيها
الامهات الكبار • قد بحاقتعنها الحاجة وعدم اليها الاضطرار • والريع الذي
يسرع بالشرع والعقار فهذا كله حاصل • وثم ضامن لايتام وكافل • وعهود صبغها
غير ناصل • وبالجملة فالوطن الاعراض الملك جامع • ولمقاصد من المقام او الانتقاد
مطيع وسامع • وان توقع اثارة فتنة • او ارتكاب احنه • فالامر اقرب • وكالته
التيسير اعرب • وهذه الحجة في لسان غير معتبر • واجنبيتها مقترن • وقد دوم
رسول الطاغية واعانته تحصل في الغالب • على هذه المطالب • وبالجملة فالدنيا
فالدنيا قد اختلت • والاقدام قد تزلت • والاموال قد قلت • وشيبة الدهر
ولت • وذلك العنطر على علامه احكم لمن يرومر الجاه وامنع • واجدي بكل اعتبار
وانفع • وقد حضرت لاستخلاصكم اياه الالة التي لا تنافي في كل زمان • ولهيا
امكانا اي امكان • واقتضيت ايمان • وعرضت سلع تقل لها اثمان • وارهنت
الوفا مروآتا واديان • وتحقق بذلك التطرالنساد الذي اشتهر به مامور وامير
والمنكر الذي يجب على كل مسلم تغييره • فان ثبت شرعا فالحكم ظاهر • او طبعا
فالطبع حاضر • وما ثم عاذل بل عاذر • والموتة التي تلزم اقل من ان تكون ممن
بعض الحصون • فضلا عن السجن ذات الغصون • وما يستهلك في هذا الغرض شيء
له خطر • ولا يستنفد من الصحيفة سطر • واليد محكمة بكل اوسطر • وما يخص
المملوك من هذا الامر الا الاستنفاذ نشب • واستخلاص موتمل بين موروث
ومكتسب • وبعيد الا يغرله في زمن من الازمان • فلا بد في كل وقت واعيان
ومروات واحساب واديان • والله كل يوم هو في شان • واما خدمة دولة فهي
علي حرام • لا يبيح لي فيها ان اعتمدها مرام • وكافي بالمشرق لاحق • ولانفاسه الزكية
ناشق • فاميل الاطماع • سرابها لماع • فاذا انقطعت • انفسحت الدنيا واتسعت
ومعاش في غار • او عكوف في كردار • لمدا ومة استالة واستغفار • والله ما
توهمان من ذلك البلاد يشتر سماله عليكم • او يختتر ما لديكم • فقد ظهر الكاين
وتطابق المخبر والمعاين • فسبحان من يقوي الضعيف • ويهين المخيف • ويجري
يد المصروف والشريف • والتمم بيد الله يجدها وتحذلها • والارض في قبضته

يرعاها ويهملها • مذابت لا يبيح انتشاؤه • وسرا ان لم يطر سقطت بها على السرحان نشاؤه
وفيه ما لم يتكن الامر وتتعلق به الظنون وتعمل الخواطر • فتدبروه واعتبروه
وبعقلكم فاسيروه • ثم عظوه بالاحراق واستروه • والله يرشدكم للتي هي اسعد
ويحملكم على ما فيه لكم من العز الاسرمد • والفخر الذي لا ينفد • والسلام انتهى
وقال رحمه الله ومما صدر عني ما اجبت به عن كتاب بعث به الي الفقيه الكاتب
عن سلطان تلمسان ابو عبد الله محمد بن يوسف الغبيشي الشعري •

حتى تلمسان الحيا فربوعها • صدق يجود بدرة المكنون
ما بيت من فضل عميم ان سقى • ادوي ومن ليس بالممنون
اوبيت من دين اذا قدح المدى • ازوي ودنيا لم تكن بالدون
ورد السليم لها ينشر حديقة • فتازهرتا فتانها يفنون
واذا جبيته ام يحيى اجبت • فلها السفوف على هيون العون

ما هذا النشر • والصفد والحشر • والند والنشر • والفجر والليالي العشر • شذى
كما تنفست دارين • وسطور رقم حللها التزيين • وبيان قام على ايماعها البرهان
المبين • ونفس وشى به طرس • فجاء كانه العيون العين • بل ما هن الكتايب الكتيبة
التي اطلت علينا الاهنه • واشرعت الينا الاسنه • وراعت الانس والجنه • فاقسم بالرمن
لوانها رفعت شعار الامان • وجبت بتحية الايمان • لراعت السرب • وعاقت الذود ان
يرد الشرب اظنها امداد الجهاد قدم وشارد الحرب استعمل في سبيل الله واستخدم
والمتاخر على ما فاته ندم • والعزم وجد بعد ما عدم نستغفر الله انما هي قاع
رقاع • وصلات صلات ليس فيها سبق ولا ارتقاع ويتاع لها بطل الطباع الكريمه
انتفاع • والحال بيان يعضدها ايناع • ودر منسوق • ورطب تحلها بسوق •
ولله در القايل الملك سوق ومن نصير الشيخ على كتيبته تعتبها كتيبة واقتفا
وجيبه • من ذي غلة غير يجيبه • بيناه يكابد من مراجعة الحي من حضر موت الموت •
ولا يكاد يريح الصوت • اذ صبحته قنبس • ومني التي شذت عن القياس • واجمت
عن مبارزتها اسود الاجناس • فلولا امتثال الامر • وصبر على جمر • لاعاد ما حكي في
مبارزة الوصي عن عمرو • فتخرج من الخطل • وبين عذر المكن من مناجزة البطل • الم يذر
رغيلها • وزاير غيلها • اني امت بذمته من عميد لا تحضر • وان ذبا ضاقي له لا ينفر •
وحمته الحق الذي لا يجحد ولا يكفر •

لما رات راية التبتي زاحفة • الي ربيت وقالت لي وما العمل
قلت الوعي لبين من راى ولا علي • لا ناقة لي في هذا ولا جمل
فذكان ذاك وزرنات الصهيل فمحل • تهز عطفي كاني شارب ثمل
والان قد صوح المرعى وقيضت الخيمات والركب بعد الليث محتمل

قالت

قالت الست سها بالدين تقرمها • حاشا العلي ان نيالا استوتق الجمل
وانا احق من هذا وذا وذا وزر • بمثله في الدواهي يبلغ الامل
هذا الحي لابي حمو اسجره • ففيه الامن مستدل والفضل مكمل
والله لو امهل الراعي التفاديه • ما خاف من اسد خفان به هبل
تكون من قوم موسى ان قضوا عدلوا • وان تقاعد دمر جاير حملوا
ثم الجبال الرواسي كلما حكموا • ثم البحار الطوامي كلما احملوا
فثلت كان للرحمن بعدي ما • سواه معتمد والراي معتمل
فما انا تحتظل منه بلحمتني • والشمل مني بترا الزيشتمل
فقل لغنيم لقد خاب الغياث فلا • تذكروا المصاع وتحا الميل فاحتملوا
دامت له ديم النعي مساجلة • يمناه تنهمل اليمني فتنهمل
وامنت شمس عليا ه الاقوال الي • طي الوجود فلا شمس ولا حمل

ولوحري والعوذ بالله بحم هذا المناب • ولم يتصف السبب وحاشاه بالاتصال ولا بالانتساب
فرعي العذل مكفول • وسبب الرفق موصول • وان استجرت تطول • والحرمة تابى الابطال
التنزل الى نزاله • والناسك التايب يدين ضرب الغارات باعتزاله • الامن اعرق في
مذهب الخارجي الاحرق نافع بن الازرق • وحسبي وقد ساكسبني • انا نترك الخطر لراكبه
واحلى الطريق لمن يبني المنارة • ونسير بسيرة امثالي بين الضعفا • ونكف فهو زمان
الانكفا • ونسلم مخطوبة هذا الفن الى الاكفا • ونقول بالبنين والرفا • فقد ذهب
الزمن المذهب • وتبين المذهب • وتناخ البازي الاشهب • وعناد الامر ينهب •
ومرهب الموت من فوق النوديرهب اللهم هذه الانفس رشدها • واذكر الكرات
وما بعدها • انت اخي والفضل وضعك ونعتك • والزين يبهر جسمتك • وسهام
البراعة انفرد بها بريك وبحتك • وصلتني رسالتك البتر • بل عمامتك الشتر
وحييتني بنور فضلك المنتثر • فنظمت بورودها المستر • جدوتا العهد محبوب
لقايك • وانهلت ظمايي الاستطاع في سمايك • واقتضت تجديد الدعاء ببقايك
الا انها زمان ذهلت عند وداعك • وابهر عقلها نور ابداعك • فلم تلق الوصيه
وسلكت المسالك القصيه • وابعدت من التطوف وجات تبتغي من اسرار المقوف
ومني تقترن هيبة السبع الشداد • بحانوتا الحداد • او تنظر احكاف الاعتكاف • بدكا
الاسكاف • او يتعلم طبع المثقال • بحانوتا النقال • والظن للغالب • وقد تليس
المطالب • انكم امر تموها • لما اصدرتموها باعمال التشوق • فطرت حكم الابدال
غايبة عما يلزم من الجدال • وسمت لتين حصادا • وعينت لزرع الوصية حصادا •
والله يجعل الحب عند الظن من تطرز ثمراته • او وصفه ببعض صفاته • ومني تزلق
عن صفاته • فالتقوى اشرف • وظلاله اورف • من ان ينال كلف بباطل ومغرور

بتراب ماطل • لا بر باب هاطل • ومفتون بجمال حاله وعاطل • ومن قال ولم يتصف بمقاله • فعقله لم يبرم عن عقاله • وجمال اثقاله مانعة له عن انتقاله • وعلى ذلك وبعد تقرير هذه المسالك • فقد عرت يدها في لا تعود بها صفرا بعد اعمال السفر اونري انها قد طوبت بذنب الغلط المغتفر • واضيحت المراجعة بمجلس وعظ فتحت به باب الحرج • الى انكار الامام ابي الفرج • وقد الوعظ لما سال الاخ نموا لصديق المعد والبر قبل غمام رحمته والمزعد • ولله در القائل لست به ولم تبعد والاعتراض بعد ملازمه • لكن الاسعاف لمقتضاه لازمه • وعامله عند الاعتلال بالعذر جازمه • واعضاء ملتمس • وفضله لا يحبو منه قبس • وعذرا ايها الفاضل • وبعدا لاعذار • عن العلم المنذار • واعفا الحذار • اقرا عليه من طيب السلام • ما يجلي ازهار الكمام • صنف ابن الخطيب • فاني كتبته والليل دامس • وبحر الظلام طامس • وعادة الكسل طبع خامس • والنافح بشكوي البرد هامس • والذبال المنادم خافت • لا يهتدي اليه الفراش المتهافت • يتوم ويتعد • ويفيق تم يزعد • ويزمر تم يحمد • وربما صاد ورقه اس او مبضع اس • وربما اسية العاشق في البوح بما يخفيه • وظهوره من قبيه • فتمليه الامال وتلويه • وتميته النواسم الخفاقة بعد ما تحييه • والمطر قد تعذر معه الخطر الوطر • وساق الحظر • وفعل في البيوت المتداعيه ما لا يفعل الترك والططر • والنشاط قد طوي منه البساط • والجوارح بالكلال تعتذر • ووظائف الغد تنتظر والفكر في الامور السلطانية جايل • ومني بحر حايل • ومثلي مقنوع بربا اليسير • ومعذور في قصر الباع وضعف المسير • والسلام • ومني من البلاغة في الذروه • ومن نثر لسان الدين رحمه الله قوله رحمه الله ومما صدر عني في السياسة حدث من امتاز باعتبار الاخبار وحاز درجة الاشتهار • بتنقل حوادث الليل والنهار • ووح بين الكمائم والازهار وتلطف لحجل الورد من تبسم البهار • قال سهر الرشيد ليلة وقد سالني في بحر النبيذ ميله وجد ندماؤه في جلبة راحته • والمام النوم برياحته • فنبحت عهاده نم • ولم ينم احبابه دم • فقال اذهبوا الى طرق سماها ورسمها • وامتهات قسمها • فمن عرفتم عليه من طارق ليل او غاسيل • او ساحب ذيل فبلغوني • والاسلة سوغوني • واستدعوا لا تدعوني • فطاروا عجالا • وتفرقوا ركبانا ورجالا • فلم تكن الا ارتدادة طرف او فواق حرف • واتوا بالغنيمة التي اكتسحوها • والبضاعة التي ربحوها • يتوسطهم الاشعث الاغبر • والليل الذي لا يعبر • شيخ طويل القامة • ظاهر الاستقامة • سبلته مشمطه وعلى الالفة من التتبع مطه • وعليه ثوب مرقوع • لطير الحرق عليه وقوع • يهيم بذكر مسموع • ويبني من وقت مجموع • فلما مثل سلم • وما نبس بعدها ولا تكلم • فاشار عليه الملك فقعد • بعد ان انشر وابتعد • وحبس فما استرق التطرف ولا اختلس انما

حركة

حركة فكر معتودة بزمام ذكر • ولحظات اعتباره في تفاصيل اخباره • فابتدره الرشيد سايلا • وانحرف اليه مايلا • وقال ممن الرجل فقال فارسي الاصل • اعجمي الحيص عربي الفصل قال بلدك • واهلك وولدك • قال اما الولد فولد الديوان واما البلد فمدينة الايوان قال النخلة وما اعملك الى الرحلة قال اما الرحلة فالاختيار واما النخلة فالامر الكبار • قال فتلك الذي اشتمل عليه دنك • فقال الحكمة فني الذي جعلته اثيرا • واضيحت فيه فراشا وثيرا • وسبحان الذي يتول • ومن يؤت الحكمة فقد اوتي خيرا كثيرا • وما سوي ذلك فتبع • ولي فيه مصطاف ومسرتبع • قال فتعاضد جزلا الرشيد ونوفر • فكانما اغشي وجهه قطعة من الصبح اذا اسفر • وقال ما رايت كالليلة اجمع • لامل شارد • وانعم بموانسة وارد • يا هذا اني سالتك ولن تخيب بعدو سايلك • فاخبرني بما عندك في هذا الامر الذي بلينا • بجمل اعبايه ومبينا بمراوضته ايايه فقال هذا الامر قلادة ثعيله • ومن خطة العجز مستقيله ومغتفرة لسعة الذرع • وربط السياسة المدينة بالشرع • بيسد الحكم في غير محله ويكون ذريعة الى حله • ويصلحه مقابلة الشكل بشكله • ومن لم يكن سنيعا الكلا تداعى ساع الى اكله فقال الملك اجملت تفصل • وبربت فضل • وكلت فاوصل • وانثر الحب لمن يحوصل • واقسم السياسة فنونا • واجعل لكل لقب قانونا • وابدا بالرعية فقال رعيتك وودايع الله قبلك • وترات العدل الذي عليه جبلك • ولا تصل الى ضبطهم الا باعانة الله التي وهب لك • وافضل ما استدعيت به عونه فيهم وكفايته التي تكفيهم • تقديم نفسك عند قصد تقويمهم • ورضاك بالسهر لتنويمهم وحراسة كملهم ورضيعهم • والترفع عن تضييعهم • واخذ كل طبقة بما عليها ومالها • اخذا يحوط مالها • ويحفظ عليه كمالها • ويقصر عن غير الواجبات اموالها حتى تستشعر عليها ذا فنك وخانك • وتعرف وساطها في النصاب متنانك وتحذر سفلها سنانك • وخطر على كل طبقة منها ان تتعدى طورها • او تخالف دورها • او تجاوز بامر طاعتك فوزها • وسد فيها سيل الذريعه • واقصر جميعها عن خدمة الملك بموجب الشريعه • وامنع اغنياها من البطر والبطاله • والتطر في شبهات الدين بالتمشدق والاطاله • وليقل فيما يجري بين الناس كلامها ويرفض ما تبين فان ذلك يسقط الحقوق • ويرتب العقوق • وامنعهم من فحش الحرص والشره • وتعاهدهم بالمواعظ حتى يحلوا اليصاير من المشره • واجلهم من الاجتهاد في العماره على احسن المذاهب • وانههم عن التحاسد على المواهب • وزعهم على الاتفاق بعد الحال • والتعري عن الغايت فرده من المحال • وحذر النخل على اهل البساتين • والتمادي على اولي الاعسار • وخذهم من الشريعة بالواضح الظاهر وامنعهم من تاويلها منع القاهر • ولا تطلق لهم التجع على من انكروا امره

في نوادیهم • وکف عنهم اکف تقدیهم • ولا تتبح لهم تغییر ما کرموا بایدیهم • ولتکن
غایتهم فیما توجهت الیه ابابتهم • وتکفت عن الموافقة علیهم رایتهم انهاوه الی من
وکلته بمصالحهم من ثقاتک المحافظین علی اوقاتک وقدم منهم من امنت علیهم مکر
وحمدت علی الانصاف شکر • ومن کثر حیاؤه من الناس یب • وقبل المعذرة باستقالة
المذنب • ومن لا یتخطی عندک محله الذی حله • فربما عدا الی المزم فحله • وحسن النیة
لم یجد الاستطاعه • واغتفر المکاره فی جنب حسن الطاعة وان ثار جوادهم • واخلف
فی طاعتک مرادهم • فتحصن لثورتهم • وابنت لفورتهم • فاذا سالوا وسلوا • وتعربوا
واسلوا • فاحتقر کثرتهم • ولا تقل عثرتهم • واجعلهم لما بین ایدیهم ومما خلفهم نکالا
ولا تترک لهم علی حلک انکالا ثم قال والوزیر الصالح افضل عدتک • واوصل مدتک
هو الذی یصونک عن الابتذال • ویباشرة الانذال • ویبذل علی الغرصه • ویتوب
فی تجرع الغصه • واستجلا الفصه • ویتحضرها نسبته من امورک • ویغلب فیه
الرای بمرافقة مامورک • ولا یبعثه ما تملک المسامحة فیه حتی یستوفیه • واحذ
محاومة تیاره • والتجوز فی اختیاره • وقدم استخارة الله فی ایثاره • وارسل عیون
الملاحظة علی اتاره • ولیکن معروفا بالاخلاص لدولتک • معقودا الرضی والغضب
برضاک وصولتک • ناهدا عما فی یدیک • موثرا لکل ما یزلف لدیک • بعید الهمة
راعیا للاذمة • کامل الاله • محیطا بالاباله • رحیب الصدر • رفیع القدر • معروف
البیت • نبیه الحی والمیت • موثرا للعدل والاصلاح • دربا بحمل السلاح • فاخبره بدخل
المملکة وخرجها • وظهرها ومرجها • صحیح العقد • محترزا من النقد • جادا عند
لهوک • متیقظا فی حال سهوک • یلین عند غضبک • ویصل الانهاب بمقتضبک
قلتا من شکر دونک وحمد • ناسبا لک الاضافة بعمد • وان اغنی علیک وجود اکر
هذا الخلال • وسبق الی نقیضها شی من الاخلال • فاطلب منه شکونا المتروم دونها
والا یری منک رتبة الا ما قدره دونها • وتقوی الله تفضل بزفها الانتساب • وتبنی
للمفاضل فذلکة الحساب • وساو فی حفظ غیبه • بین قربه ونابه • واجعله حظه من
نعمتک موازیا لحظک من حسن رایه • واجتنب منهم ما یری فی نفسه الی الملک سبیلا
او یقود من غیضه للاستظهار علیک قبیلا • منهم من یری فی نفسه الی او من کان
مالک له • او من تقدم لعدول استعماله • او من سمت لسوالنا ماله • او من یغظ علیه
اعراض وجهک • وبهمة نادر جهک • او من یداخل غیر احبابک • او من نیابس احدا یابک
واما الجند فاصرفا التقدیم منهم للمقابله • والکایة والمحاقله • واسوی علیهم
شرائط الخدمه • وخذهم بالثبات للصدمه • ووف ما اوجبت لهم من الجرایة
والنعمه • وتعاهدهم عند الغنا بالعلفة والطعمه • ولا تکرم منهم الا من اکرمته
غناؤه • وطاب فی الذب عن ملکک نفاؤه • وول علیهم البهم من خیارهم • واجتنبه

فی صرفهم

فی صرفهم عن الافتتان بافلیهم ودیارهم • ولا توطنهم الدعة نهادا • وقدمهم علی حصمک
وبعوثک منهما ارادت جهادا • ولا تلین لهم فی الاغماض حتی طاعتک قیادا • وعودهم حسن
المواساة بانفسهم اعتیادا • ولا تسمح لاحد منهم فی اغفال شی من سلاح استظهاره •
اوعدة استظهاره • ولیکن ما تفل • عن شعبهم ودیهم مصروفا الی سلاحهم وزیهم والتزید
فی مرابکهم وعلمائهم • من غیر اعتبار لاثمانهم • وامنعهم من المستغلات والمتاجر ومایتکب
عن المشاجر • ولکن من النوار اکتسابهم • وعلی المغانم حسابهم کالجوارح التی تشتد باعیادها
ان تطعم من غیر اصطیادها • واعلم انها لا تبذل نفوسها من مغالم الانسان الا لمن یملک
قلوبها بالاحسان • وفضل اللسان • ویملک حرکاتها بالتقویم • وزینها بالیزان
القویم ومن تثق باشفاقه علی اولادها • ویثتری برضی الله بضین فی طاعته وجلادها
فاذا استشعرتها هذه الخلال تقدمتک الی مواقف النلل • مطیعة دواعی الکلف
واثقة منک بحسن الخلف • واستبق الی تمییزهم استباقا • وطبقهم طباقا • اعلاها
من تاملت منه فی المحاربة عنک اخطاره • وابعدهم من مرضاتک مطاره • واضبطهم
لما تحت یدیه من رجالک حزما ووقارا • واستهانة بالعظایم واحتقارا • واخشنهم لمن
تقلده امرک من الرعیة جوارا • اذا اجرت اختیارا • واشدهم علی مماطلة من مارسه
من الجوارح علیک اضطبارا • ومن یلی فی الذی عن ذلک اخلاء وامرارا • ولحقه الضر فی
معارض الدفاع عنک مرارا • ویغنی من کانت محبته لک ازید من نجدته • وموقع رایه
انفع من موقع صعدته • ویعدها من حسن انقیاده لامرایک • واحماده لارائک
ومن جعل نفسه من الامر حیث جعله • وکان ضیره علی ما عراه اکثر من اعتداده بما
فعله • واحذر منهم من کان عند نفسه اکبر من موقعه فی الانتفاع • ولم یستحی من
التزید باضعاف ما یذله من الدفاع • وشکا البخس فیما تعذر علیه من فوایدک
وقاس بین عوایده عدوک وعوایدک • وتوعد بانتقاله عنک وارتحاله • واظهر
الکراهیة لحاله واما النمال فانهم ینبون عن مذهبک • وحالهم فی الغالب شدیدة
الشبه بک • فعرفهم فی امانتک السعاده • والزمهم فی رعیتک العاده • وانزلهم
من کرامتک بحسب منازلهم فی الانصاف • بالعدل والانصاف • واحلهم من الحمایه
بنسبة مرابتهم من الامانة والکفایه • وفهم عند تقلیده الارجا • مواقف الخوف والرجا
وقرر فی نفوسهم ان اعظم ما به الیک تقربوا • وفیه تدربوا • وفی سبیله اعجموا واعربوا
اقامة حق ودحض باطل • حتی لا یشکوا غریم مطل ماطل • وموا ثر لدیک من کل رباب
هاطل • وکفهم من الرزق الموافق عن التصدی لدنی المرافق • واصطنع منهم من تبیرت
کلفته • وقویت للرعایا الفته • ومن زاد علی تامیله صبره • وارب علی خبر خبره •
وکانت رغبته فی حسن الذکر تشف علی بنات الفکر • واجتنب منهم من یغلب علیه التحرق
فی الانفاق • وعدم الاشفاق • والتنافس فی الاکتساب • وسهل علیه سوء الحساب

وكانت ذريعة المضانعة بالنقاية دون التقضي والكنايه. ومن كانت مئناه خاملا
ولاعبا الدنا حاملا. وابغ من يكون الاعتذار في اعماله. اوضح من الاعتذار في اقواله
ولا يغتنك ممن قلدته اجتلاب الحظ المتنع. والتنقق بالسعي المشتمع. ومخالفة الستر
المرعيه. واتباعه رضاك بسخط الرعيه. فانه قد غشك. من حيث بلك ورشك
وجعل من يمينك في شمالك. حاضرا لك. ولا تضنن عاملا لما عمله. وخل فيه بينه وبين
اهله. فانك تميت رسومك بحياه. وتخرجه من خدمتك فيه الان تملكه اياه. ولا
تجمع له بين الاعمال فيسقط استظهارك ببلد على بلد. والاحتجاج على والد بولد
واحرص على ان يكون في الولاية غريبا. ومستعلة منك قريبا. ورهينة لابرامها
مريبا. ولا تقبل مصالحته عن سيء اخانه. ولو نزعيبة فنانه. فتقبل المضانعة
في امانتك. وتكون مشاركا له في خيانتك. ولا تطل مدة العمل. وتعامد كشف
الامور ممن يرعى المهل. ويبلغ الامل. واما الولد فاحزاد اهم. واجعل الحيز ابهم
وخف عليهم من اشفاقك وحناتك. اكثر من غلظة جنانك. واكتم عنهم ميلك
واقض فيهم جودك وبذلك. ولا تستغرق بالكلف بهم يومك ولا ليلك. وابنهم
على حسن الجواب. وسيء لهم خوف الجزاء على رجاء الثواب. وعلمهم الصغير على الصغائر
والمهملة عند استحقاق الجرائر. وخذهم بحسن الشرائر. وجنبهم مراس الامور
الصعبة المراس. وخشن الاصطناع والاحتراس. والاستكثار من اولي المروات والعلم
وكن اليهم مجالسة الملهين. ومصاحبة الشامين. وحامدا نوامهم عن عقولهم
واخذرا الكذب على مقولهم. ورشحهم اذا انت منهم رشدا او مدبا. وارضهم
من الموازرة والمشاورة بدبا. لتمرنهم على الاعياد. وتحلهم على الازدياد. وضهم
رياضة الجياد. واحذرهم عليهن للشهوات فيجدوا منهم. واغداوك في الحقيقة
واغداومهم. وتدارك الخلق الذميمة كلما نجمت. واقذعها اذا بجمت. قبل ان
يظهر تضعيفها. ويقوي ضعيفها. فانا عجزنك في الصغر الحيل عظم الميل

انا لنعقوا اذا قومتها اعتدلت. ولن تلين اذا قومتها الخشب

واذا قدروا على التدبير. وتشوفوا للمحل الكبير. في توطنهم في مكانك جهدا مكانك
وفرقهم في بلدانك. تفريق عبدانك. واستعلمهم في بعوث جهادك. والنيابة
عنك في سبيل اجتهادك. فان حضرتك تشغلهم بالتحاسد. والتباري والتنافس
وانظر اليهم باعين الثقاه فان عين الثقه. تبصر ما لا تبصر عين التحية والمقه. واما
الحذر فانهم بمنزلة الجوارح التي تفرق بها وتجمع. وتبصر وتسمع. فرضهم بالصدق
والامانه. وصنهم صون الجمانه. وخذهم بحسن الانقياد الى ما اثرته. والتقليل
مما استكثرته. واحذرهم من قوتيت شهواته. وضاقت عن هواه لهواته. فان
الشهوات تنازعك. في استرقاقه وتشاركك في استحقاقه. وخيرهم من ستر ذلك

صغيرا ولا كبيرا • واحذران يظهر على حد من في خروجهن عن القصور وبروزهن
من جمة الاسد المصور ذي بارع • ولا طيب للانوف مسارع **واخصص** بذلك
من طعن في السن • ويئس من الابن والجن • ومن توفرا لنزوع الى الخيرات قيله
وقصر عن جمال الصورة ورسم بالبله **ثم** لما يبلغ الى هذا الحد حبي وطيب استحقاق
وختم خربة باستغفار • ثم صمت عليا • واستعاذ كلاما اوليا • ثم قال واعلم
يا امير المومنين سدد الله سهمك لاغراض خلافته • وعصمك من الزمان وافته
تذب عنك حماتها • وتدافع عن حوزتك كماتها • فاحذر ان يعدل بك غضبك •
عن عدل تزري منه بضاعه • او يهجم بك رضاك على اضاعه • ولتكن قدرتك
وقفا على الانصاف • بالعدل والانصاف • واحكم بالسوية • واجنح بتدبيرك
الى احسن الروية • وخطان تتعدا انافك عن حزم يقين • او تستترك المحجة
الى امر لم يتبين • واطع الحجة ما توجهت اليك • ولا تحمل بها اذا كانت عليك
فانقيادك اليها احسن من ظفرك • والحق احمد من نفرك • ولا ترد ان الفضيحة في وجهه
ولا تقابل عليها بوجه فتمنعها اذا استدعيتها من غير اهلها • فيستفيك اولوا
الاغراض بحملها • واحرص على ان لا ينقضي مجلس جلسه • او زمن اختلته • الا وقد
احرزت فضيلة زائدة • او وقيت منه في معادك منه بفائدة • ولا يزهدنك في
المال كثرته • فتقل في نفسك اثرته • وفقر الشاهد بالغايب • واذكر وقوع مالا
يحتسب من النوايب • فالمال المصون • امنع الحصون • ومن قل ماله • تصرف اهله
وهانوا بيمينه شماله • والملك اذا افتقر خزينه • انحى على اهل الحنة ان تزينه •
وعاد على رعيته بالاجحاف • وعلى جبايته بالاتحاف • وساء معتاد عيشه • وضعف
في عيون جيشه • ومنوا على بنصر • والقوا من الاقتصار على قصر • وفي المال
قوة سماويه تصرف الناس لصاجه • وترتبط اما لا للسلاح به • والمال نعمة الله
فلا تجعله ذريعة الى خلافه • فتجتمع بالشهوات بين اتلافك واتلافه • واتاس
بحسن جوارها • واسرف في حقوق الله ببعض اطوارها • فان فضل المال على الاجل
فاجل • وان لم يضر ما خلف منه بين يدي الله عز وجل • وما ينفق في سبيل الشريعة
وسدا لذريعة • ما مول خلفه • وما سواه فمتعين تلفه • واستخلص لنوادبك
الخاصه • ومجالسك العامة والخاصه • من يليق بولوج غيبتها والخروج لريتها
اما العاميه فمن عظم عند الناس قدره • وانشرح بالعلم صدره • او ظهر يساره
وكانا له اختباره وانكاره • ومن كان للغنيا منتصبا • وبتاج المثوبة
معتصبا • واما الخاصية فمن رزقت طباعه • وامتد فيما يليق بتلك المجالس
باعه • ومن تبحر في سير الحكما • واخلاق الكرما • ومن له فضل سافر • وطبع لديه
منافر • ولديه من كل ما تتيسر به المملوك عزا لعوام حظ وافر • وصفا ليا نهم

تحصول

تحصول خيرك • وسكن قلوبهم بيمن طيرك • واغنهم ما قدرت عن غيرك • واعلم بان
مواقع العلما من ملكك مواقع المشاعل المنالقه • والمصابيح المتعلقه • وعلى قدر
تعاهدها تبذل من الضيا • وتجلوا بنورها صور الاشيا • وفرعها التخيير ما يزين مدتك
ويحسن من بعدا لبلاجدتك • وبقايا الاواخر ذكرتا الاول • واذا محيت المفاخر جريت
الدول • واعلم ان بقا الذكر مشروط بعمارة البلدان وتخليد الاثار الباقية في
القاضي والدان • فاحرص على ما يوضع في الدثم سبلك • ويجزا لمزية على من قبلك
وانخير الملوك من ينطق بالحجة وتموقا در على العثر • ويبذل الانصاف في السر والجهر
مع التمكن من المال والظهر • ويسارا لرعية حال للملك وشرف • وفاقتهم من ذلك
طرف • فغلب التي الحالين بحلك • واولاهما بطبعك وحلك **واعلم** ان كرامة
الخوف دائن • وكرامة العدل متكائن • والغلبة بالخير سيادة • وبالشر هواده **واعلم**
ان حسن القيام بالشريعة يحيم عنك نكاية الخوارج • ويميل بك الى المعارج • فانها
تقصد انواع الخدع • وتوري بتغييرا لبدع • واطلق على عدو لك ذي الاقربا من
الاقفا • والسنة اللفيفة من الضعفا • واستشعر عند نكبته شعارا لوفا • ولتكن
ثقتك بالله اكثر من ثقتك بقوة جدها • وكتيبة تجدها • فان الاخلاص يحبك الى
قوي الكتب • ويمهدلك من الاوقات نصر الاحبب • والتمس ابدا سلم من سالك •
بنفيس ما في يدك • وفضل حاصل يومك على منتظر غدك • فاذا بي وضحت محجتك
وقامت عليه للناس بذلك حجتك • فللتفوس على الباغين سيل • ولها من جانبه ميل
واشهد في كل يوم رسين من بناويك • واجتهد ان لا يوازيك • في خير ولا نياويك
واكذب بالخير ما يشبعه من مساويك • ولا تقبل من الاطرا الا ما كان فيك • فضل عن
اطالته • وجد يزري على بطالته • ولا تلق المذنب بحميتك وسبك • واذكر عند حركة
العقب ذنوبك الى ربك • ولا تنس ان ربا لذنب اجلسك مجلس العفل • وحمل في
قبضتك رياش النفل • وتشاغل في هدنة الاعتبار • بالاستعداد • واعلم ان التراخي
منذر بالاشتداد • ولا تمهل عرض دوانك • واختبار اعوانك • وتحصين معاقلك •
وقلاعك • وعلم يا لنك بحسن اصطناعك • ولا تشغل زمن الهدنة بلذاتك • فتجتني
في الشدة على ذاتك • ولا تطلق في دولتك السنة الكهانة والارجاف • ومطارد الاماني
الجحاف • فانه يبعث سوا العول • ويفتح بابا لعول • وحد على المدرسين والمتعلمين
والعلما والمتكلمين • حمل الاحداث على السكوك الخالجة • والمزلات الوالجة • فانهم
يفسد طباعهم • ويغري سباعهم • ويمد في مخالفة الملة باعهم • وسد سبيل الشفاعا
فانها تفسد عليك حسن الاختيار • وتفوس الخيار • وابذل في الاسرى من حسن ملكتك ما
يرضي من ملكك رقابها • وقلدك نوابها وعقابها • وتلق ببانها رك • بذكر الله في
ترفك وابتذالك • واختم اليوم بمثل ذلك • واعلم انك مع كنز محابك • وكفاية

حجابك بمنزلة الظاهر للعيون • المطالب بالديون • لست البحث عن امورك
وتعرف السر الخفي بين امرك وما مورك • فاعمل في ترك ما لا يستنجح ان يكون
ظاهرا • الا فانه ان يكون به مجاهرا • واحكم بريك في الله وتحك • وخف من فوقك
يخف من تحتك • واعلم ان عدوك من اتباعك • من تنايت حسن قرضه • اوزادت
مونته على نضيبه منك وفرضه • فاصمت الحجج • وثوق اللجج • واسترب بالاميل
ولا يحملنك انتظام الامور على الاستهانة بالعمل • ولا تحقرن صغيرا لفساد
فياخذ في الاستياد • واحبس الالسنة عن التحالي باعتابك • والتشبث باذيال
ثيابك • فان سوء الطاغيه • ينتقل من الاغين الباصره • الى الالسن الناصره
ثم الى الايدي المتناصره • ولا تق بنفسك في قتال عدوناواك • حتى تظفر
بعده وغضبك وهواك • ولتكن خوفك من سوء تدبيرك • اكثر من عدوك
الساعي في تتبيرك • واذا استترلت ناجما • اوامنت ثائرا هاجما • فلا
تقتلنه البلد الذي فيه بخم • ومما عارضه فيه والنجم • يعظم عليك القدح
في اختيارك • والغض من ايثارك • واحترز من كيده في جورك ومامنك
فانك اكبر همه • ولتكن باكبر همك • وخير الملكة يتامين الفلوات • وتعهيل
الاقوات • وتجديد ما يتعامل في الصرف والبياعات • واجرا العطاء • مع
الايام والساعات • ولا يبخس عيار قيم البضاعات • ولتكن يدك عن اموال الناس
مهجوره • وفي احترامها الاعز الثلاثة ما جوره • مال من عد طوره وطور اهله
وتجاوز في الملابس والزينه • وفضول المدينه • يروم معارضتك بحمله ومن
باطن اعدائك • وامن اعتدائك • ومن اساجار رعيتك باضراره • وبذل الاذانة
فيهم بيمينه ويساره • واضرما منيت به التعادي بين عبدانك • او في بلد
من بلدانك • فسد فيه الباب • واشال عن الاشباب • وانقلهم بواسطة اولي
الالباب • الى حالة الاحباب • ولا تطوق الاغلام اطواق المنون • لهواجل الظنون
فهو امره لا يقف عند حد • ولا ينتهي الى عقد • واخل ولدك في احتراسك • حتى
لا يطمع في افتراسك ثم لما راي الليل قد كاد ينتصف • وعموده يزيد ان
ينقصف • ومجال الوصايا اكثر مما نصف ثم قال يا امير المومنين يحر
السياسة زاخر • وعمر التمتع بناديك مستاخر • فان اذنت في فن من المنون الانس
يجذب بالمقاد • الى راحة الرقاد • وتعيق المتن بعذرة ذي الجلال • من ملكة
الكلال فقال اما وقد استحثثتنا ما سردت • فشانك وما اردت • فاستدعى
عودا • فاصلحه حتى احمد • وانعد في اختياره امد • ثم حرك يمه • واطال الجس
ثمه ثم تغنى بصوت يستدعي الاضات • ويصدع الحصاه • ويبتقر الحكيم عن
وقاره • ويبتوقف الطير وزرق بيضه في منتاره وقال

صاح ما اعطر المتول بيمه • اتراها اطالت اللبث همه
بي ذا والهوى مني المتون فيها • ابد الدهر والامان بي حمه
ان يكن ما تاريح الجو منها • واستفاد المشذي الاقمه
من لطر في بنظرة ولا نفي • في ربا ها وفي ثراها نيمه
ذكرا العهد فانتفضت كاني • طرقتني من الملايكة لمه
وظن قد نفيت فيه شبابا • لم تدنس منه البزود مذمه
بنتعنه والسن من اجل من • خلفته في خلاله معتمه
كان حلما فريح من امل الدهر • واغماه جهله فاصمه
فامل العيش بعد ان خلق الجسم • وبنيانه عسير المرمه
وغدت وفرة البنيبة بالثيب • على رغم انفها معتمة
فلقد فان سالك حيل الله • الى الله قصده ومامه
مزيت من غرور دنيا بهم • يلذغ القلب كثرانه همه

ثم لحال الكحل الى لون التنويم • فاخذ كل في التعاس والنهوم • واطال الحبس
في التثقيل • عاكفا عكوف الضاحي في المقيل • فخاط عيون النوم • بخيوط النوم
وعمتهم المراقد • كانما اذار عليهم المراقد • ثم انصرف • فما علم به احد ولا عرف
ولما افاق الرشيد جد في طلبه • فلم يعلم بمنقلبه • فاسف للفراق • وامر بتخليد
حكمه في بطون الاوراق • فمضى الى اليوم تتلى وتنتقل • وتجلى القلوب بها وتصقل
والحمد لله رب العالمين انتهى وقال في الاحاطة بعد ايراد نبذة من نثر
ما صورته فهذا ما حضر من المنثور وخطه عندي في الاجادة ضعيف • وغرضه
كما شا الله سخيف • لكن الله بعباده لطيف ومما علق بخاطري من نثره قوله في
تحليته لبعض اهل زمانه • هو الامام الفيه • وعين اعيان هذه المايه وقوله
في وصف لبعض اهل زمانه وفارس نعم العرين لاسود بني مرين • ذات المشاهد
التي منها مطرح الجنه ومسيح الضابرين

بلدا عارته الحمامة طوقها • وكساه ريش جناحه الطاووس
فكانما الانهار فيه ممدامة • وكان ساحات الديار كؤوس

حمت ما ولد سام وحام • وكفت الالتيام والالتحام • واشتد الزحام • الى ان
قال يلقى الرجل ابا متواه • فلا يدعو لبيته • ولا يطعمه في بقله وزيته • لا يطرق
الضيف حمائم • ولا يعرف اسمهم ولا استمائم • الا الذين امنوا وعملوا الصالحات
وقليل ما هم • وقوله من وصف مراكش المحروسة ذات المفاصر والقصور • وما وى
الليث الهصور • ومسكن الناصر والمنصور • الى ان قال ومنارها في الغلاء بمنزلة
والى الولاء • ثم يعد كلا من الاخرانها هايل ورخامها حرب وايل • وعقاربها

كتبه الدبيب منفصلة لمفاكهة الحبيب انتهى ما كتبته من حفظي الطوال
العهد وقال رحمه الله في وصف مدينة بسطة من كلام لم يحضرني جميعه
الان محل خصيب • ومنزل رحيب • وكنافها مسجد الجنة دليلا على البركة وباب
المسك دليلا على الطيب • ولها من اسمها نصيب • اذ بني بحر الطعام • وينبوع
العيون المتعددة بتعدد ايام العام انتهى وقال اجري ذكر بسطة الامام ابو
الحسن القلصادي في رحلته قال سقى الله ارجاءها المشرقة • واغصانها المورقة
سحائب الاحسان • ومهدها بالهدنة والامان • دار تجلى منها الدور • وتقاصر
عنها القصور • وتقول لها بالقصور • مع ما حوته من المحاسن والفضايل • من صحة
اجسام انمائها وما طبعوا عليه من كرم الشمايل • وحبك فيها من عدم الحرج • لان
داخلها باب الفرج • ثم قال ولله در القايل •

دار مشى الاتقان في تشييدها • حتى تناسب روضها وبناؤها
مرقومة الجنبات ذات قرات • يمتد قدام العيون فضاؤها
ما زال يضحك دايما نوارها • في وجه ساحته ويلعب ماؤها

ولبعض اصحابنا فيها وهو لاديب الكاتب ابو عبد الله بن الازرق
في بسطة حيث الاباطح مشرقة • اضحت حضوني بالمحاسن مغدقة

وله ايضا في توريه

قل لمن رام النوي عن وطن • قوله ليس لها من حرج
فرج الهم يكفي بسطة • ان في بسطة باب الفرج

انتهى رجع ومن نثر لسان الدين رحمه الله ما خاطب به على لسان جدته • وهو
الى قرة اعيننا كلاوا عين المومنين • وفلذة كبدنا الذي نصل للقايه الحنين
بالحنين • وعزنا الذي خللنا من كنفه بالحرم الامين • وستر الذي خلقنا
برضاه من فقد الدر من كرام البنين • واورثنا المتاثر بعدنا بطول السنين
امير المسلمين الاسعد الموتيد الموفق الظاهر البر الرحيم • الارضى الكافل الفاضل
حفيدنا محمد بن ولدنا الرضى واحدنا الكريم • السلطان الكبير • الجليل السعيد
الظاهر المقدس • جعل الله من عصمته لزمام يوافقه • واجرى له قدر ما
يوافقه وخط عليه الكمال الذي تناسب خلقه وخلايقه • والبر الذي
حسنت فيه طرقه وطرايقه • من المستظلة بظلال رضاه وبن • المبتهلة الى
الله عز وجل في عز نصره • وسعادة اجره • الداعية الى الله ان يستر هاتي
الحياة وما بعدها بستر • وما يفضل عمرها من عمر • جدته الثابتة اليه
كتبته من كنفه العزيز بحمايته العلية عن الجزا الدايم بدوامه • والبر الملازم
بركة ايامه • ولا زايد بفضل الله الا التوفيق اليه • وبحرم الكبد الخافقة

خفوق رايته عليه • وتجهيز مواكب الدعا المقبول من خلفه ومن بين يديه وقد
وصل كتابه العزيز الوقادة والوصول • الكريم الجمل والفصول • مطلع وجه السرور
والجذل • ومهدي قصي الامل • ومجدد العهد بحديثه الذي في ضمنه شفا العليل •
وبرء العليل • مهديا تحفة عاقه • وتهي الهدية التي حلت عن المكافات • وترفعت
عن المجازات • انما يجازى عليها من يصل بفضله عادتها • ويوالي بعد الابداء عادتها
ووصفتم يا ولدي ما تعرفتم يا ولدي من نعم الله التي انتالت عليكم سحابها
وعنايته التي تلقى ركابكم بنشالها وترحالها • واستشار الجهات بقدومكم اليمون
واجلا وجهكم الذي فيه للاسلام فرقة العيون • وكيف لا يكون ذلك وانتم ذخرهم
العزيز • وخزنهم الحريز • والذرة التي خلصها من معادن سلفكم الذهب لا بريز
في ايامكم والحمد لله نامت اجفانهم • وتكيف امانهم • نسال الله ان يديم لنا ولهم
نعمة بقايكم • ويعلي الدين بعلومكم في معارج العز وارتقايكم • فقابلنا ما قرت
سلطانكم بالحمد والثناء • والشكر المتصل على الانا • وبحضتكم من خالص الدعا ما
يتكفل لكم بالحسنى • وما وعد الله من نيل الرجا • وتمهيد الارجا واصدرت هذا
الجواب لكم معتمد رايها • من نعم الله المغدقة والالا • وسالت من فضلكم وبركم صلة
التقريب بجل هذه الاخبار السارة والانباء • والتحافنا بمثلها مع الصبا والمسا
وان كان نجدكم عتيا عن الشبه لمثل هذه الاشيا • ادام الله لكم اسباب البقا وكان لكم
في كل حال • من اقامة وارتحال • بمنه وجوده وقدرته انتهى وبرحم الله لسان الدين
ابن الخطيب فانه بعيد في كل مقام بمايه يليق • فنانا يترقى في ادراج البراعه
وطورا يهتك عنا ان البراعه واما شعر لسان الدين رحمه الله فهو من النهاية
في الحسن وقد قدمنا في هذا الكتاب منه نبذة وفي اثنائه وكلامه الذي
جلبناه وفي مواضع غيرها جملة مفيدة من شعره رحمه الله وقال رحمه الله
في الاحاطة ما نصه الشعر • ولنثبت جملة من مطولاته • ونتله بشي من مقطوعاته
ونقدم في المطولات امتداح رسول الله صلى الله عليه وسلم تبركا بها فمن ذلك قوله

هل كنت تعلم يا منيب الربح • نشرا يلاقح لاعجا لتبرح
امدتك من شيح الحجاز نخيته • فاحت لنا عرض البجاج النيح
بالله قل لي كيف نيران الهوى • ما بين ريح بالغلاة وشيح
وخضيبة المنتار تحسبانها • نهلت بموزد دمي المسفوح
باحت بما تخفي وناحت في الدجا • فرايت في الاماق دمع نوح
نطقت بما يخفيه قلبي ادمعي • ولطالما صمتت عن التصريح
عجبا لاخبار تحدث شهادة • عن خافقين بين الضلوع جريح
وليقل ما كتمت رواة مدامعي • في صفحتيها حلية التجريح

جاد الحي بعدي واجراع الحمى • جود تكل به منون الريح
من المنازل ما فؤادي بعدها • حاد ولا جدي بها بمريح
حبني دلوعا انا زور بنكوبتي • زورا ها والجسم من يروح
فابث فيها من حديث صبابتي • واحث فيها من جناح جنوح
ودجنة كادت تضل بني السري • الا وميضا بارق وصنيح
وعشت كواكب جوها فكانها • ورق تقبلها بنان سجيح
صابرت فيها لجة مهما ارتمت • وطمت رميت عبابها بسبوح
حتى اذا الكف الخضيب بافقها • مسحت بوجه للصباح صبيح
شمت المنى وحمدت اذلاج السرى • وزجرت للامال كل سنيح
فكانما ليلي سنيب قصيدتي • والصبح فيه تخلصي لمديح
لما خططت لحزن وطي الثرى • بنان كل مولد وصريح
رحمي اله العرش بنن عباده • وامينه الارضي على ما يوح
والاية الكبرى التي انوارها • ضاآت اشعتها بصفحة يوح
رب المقام المصدق الايي التي • راقت لها او راق كل صحيح
كفل الانام اذا انتاتم منضل • ملؤ بساحة بابه المفتوح
يردون منه على مثابة راحم • جم الهبات عن الذنوب صفوح
لهني على عمر مضى انضيته • في ملعب للترهات فسيح
يا ناجرا لوجا نعسف المثلى • والليل يعثر في فضول سموح
يصل السري سبقا الى خير الورى • والركب بين موسد وطريح
لي في حمى ذاك الضريح بانة • انا صبحت لبني انا ابن دنيح
ويهبط الروح الامين امانة • واليمن فيها والامان لروح
يا مفوق الله المكين مكانه • يا خير مؤتمن وخير نصيح
اقرضت فيك الله صدق محبتي • ايكون بجري فيك غير ربيح
حاشا وكلا ان تخيب وما يلي • او ان ارى مسعاي غير نجيح
اذ عاق عنك قبيح ما كسبت يدي • يوما فوجه العفو غير قبيح
واخجلتي من حلية الفكر التي • اغربتها بغراي المسروح
قصرت خطاها بعد ما ضمرتها • من كل موفور الجماح جموح
مدحتك ايات الكتاب فشاقني • بنيي على عليا ك نظم مديح
واذا كتاب الله اثنى منصفا • كان اقتصار كل فصيح
صلى عليك الله ما ميت صبا • فهفت بغصن في الرياض سموح
واستاثر الرحمن جل جلاله • عن خلقه بجنى ثمر الروح

وانشدت

وانشدت السلطان ملك العرب ليلة الميلاد الاعظم من عام ثلاثة وستين وستمائة

هذه القصيدة

تالق بخد يا فاذكرني بخدا • وهاج الى الشوق المبرح والوجدا
ومبيض راي برد الغمامة منسلا • فحدث بابا لبرا علمت البرد دا
تبسم في بجرية قد تجهمت • فانبذلت وصلا ولا ضربت وعدا
ورا ودمنها فاركا قد تنمت • فانوى لها نصلا ومندمها رغدا
واخرى بها كم لغلايا فاصبحت • ذلولا ولم يستطع لامراته ردا
نخلتها الحمرا من شعث الضحى • نضاها وحل المرز من جيدها عقدا
لك الله من برق كان ومبيضه • يد الناير المغرور قد قدحت زندا
تعلم من سكانه شيم الندى • فعاد را جراع الحمى روضة تندى
وتوج من نوارها فنن الربا • وختم من ازهارها القضب الملدا
لسرعان ما كانت مناست للصبا • فقد ضحكت زهرا وقد خجلت وردا
بلاد عهدنا في قرارتها الصبا • يقل لنا لك العهد ان لنا العهدا
اذا ما النسيم اعتل في عرصاتها • تناول فيها البان والبيخ والرندا
فكم من مجاني ورد ها من علاقة • اذا ما استثيرت ارضها ابتل الوجدا
او استشعرتها النفس عاد ت الجوى • او التحتها العين عاقرت السهدا
ومن عاشق حر اذا ما استمالهُ • حديث الهوى العذري صيرت عبدا
ومن ذابل يحكي المحبين رقة • فيثني اذا ما هب عرف الصبا قدا
سقى الله نجدا ما نفحت بذكرها • على كبدي الا وجدت لها بردا
وان قلبي فهو للعهد حافظ • وقل على الايام من يحفظ العهدا
صبور وان لم يبق الا ذبالة • اذا استقبلت سترى القضا اشتعلت وقدا
صبور اذا السوق استجاد كتيبة • تجوس خلال الصبر كان لها بندا
وقد كنت جلدا قبل ان يذهب النوى • ذماي فان يشامل العظم والجلدا
اا احمد حق الحب والدمع شاهد • وقد وقع التسجيل من بعد ما ادي
تناثر في اثر الحمول فريده • فنه عينا من راى الجزع النردا
جرى يتقاني ملعب الخد اشهبا • واجهد ركض الاسي تجري وردا
ومر تحل اجزت دمعي خلفهُ • ليرجعه فامتن في اثر قصدا
وقلت لقلبي طر اليه بر قعتي • فكان حماما في المسير بها هدا
سرقتصواع العزم يوم فراقه • فلم ولم يرقب سواعا ولا ودا
وكحلت عيني من غبار طريقه • فاعقبها دمعا واوزرها سهدا
لحى الله كم انديه بنجد وحاجر • واكبني بدا غد في غراي واوسعدا

وما نوالا الشوق تاركيته • فاذا مل نفسا لم تبن عنه قصدا
وما بي الا ان سري لركبه موهنا • واعمل في رمل الحمى النص والوخدا
وجاشت جنود الصبر والبين والاسى • لدى فكانا الصبر اضعفها جندا
ورمت نهوضا واعترمت مودعا • فصدني المقدار عن وجهتي صدا
رقيق بدت للمشترين عيوبه • ولم تلتفت دعواه فاستوجب الردا
تخلف عني ذكي طيبة عانيا • اما ان للعاني المعنى بان بعدا
مخلف سري قد اصيب جناحه • وطرف فلم يستطع مراحا ولا مغدى
نشدتك يا ذكي الحجاز تضالت • لك الارض منها استعرض السهل واستدا
وجملك المرجى اذ غدت لضوي • ولم نعتقد ظلا ظليلا ولا وردا
اذا انت شافهت الديار بطيبة • وجبت بها القدر المقدس والنجدا
وآنست نورا من جناب محمد • تجلى القلوب الغلف والاعين الرمدا
فنب عن بعيد الدار في ذلك الحمى • وادر به دمعا وعقربه خدا
وقل يا رسول الله عبد تقاصرت • خطاه واضحى من اجبته فردا
ولم يستطع من بعد ما بعدا لمدى • سوى لوعة تعتاد ومدحة تهدى
تداركه يا غوث العباد برحمة • فجودك ما اخدى وكفك ما اندى
اجارك ربك الله العباد من الردا • وبوأهم ظلا من الامن ممتدا
حمى دينك الدنيا واقطعك الورى • وتوجك العليا والبسك الحمدا
وطهر منك القلب لما استخصه • فجلله نورا واوسعه رشدا
دعاه فاولى مداه فاغوى • سقاه فاياظا جلاه فاياصدا
تقدمت مختارا فاخرت مبعثا • فقد شملت عليا وكلا النبل والسؤدد
وعلة مذ الكون انت وكل ما • اعاد فانت المقصد فيه وما ابدا
وهل هو الا مظهرات ستة • ليمتاز في الخلق المكب من الامدى
ففي عالم الاشرار ذاتك تجتلى • ملاح نور لاح للطور فاهتدى
وفي عالم الحس اعتديت مبوأ • لتشفي من استشفى وتهدي من استهدى
فاكنت لولا ان ثبت مدايتة • من الله مثل الخلق رسما ولا احدا
فاذا عسى تجزيك ها وعلى شفى • من النار قد اوردته بعدها الخلدا
عليك صلاة الله يا خير مرسل • واكرم هاد اوضح الحق والرشدا
عليك صلاة الله يا كاشف العمى • ومذهب ليل الروع ومنور زندا
الى كم اراني في البطالة ماذقا • وعمري قد ولى ووزري قد عدا
تقضى زماني في لعل وربما • فلا عزمة تمضي ولا لوعة تهدي
حسام جبان كلما شيم نصله • تراجع بعد العزم والتزم الغمدا

الا ليت شعري

الا ليت شعري هل اراني فاهدا • اقود القلاص البدن والضامر المهدا
وصبح لبانا الصدر فوق شملة • مضمرة وسدت من كورها مهدا
فتهدا باشوا في السراة اذا سرت • وتجدي باشعاري الركاة اذا جدا
الى ان لحط الرحل في تربك الذي • تضوع ندا ما رايت له ندا
واطفي في تلك الموارد غلتي • واحيى قريبا مجتة شكت البعدا
لمولدك امتز الوجود فاشرقت • قصور ببصري ضاقت الهضب والوهدا
ومن رعبه الاوثان خرت مهابة • ومن هوله ايوان كسرى قد انهدا
وفاض له الوادي وضيق عنه • بيوتا لنار الفرس اعدمها الوقدا
رعى الله منها ليلة اطلع الهدى • على الارض من افاقها القمر السعدا
وافرض ملكا قام فينا بحقها • لقد احرز الفخر المؤمل والمجدا
وحتي على شط الخليج محلة • يحالف من ينتابها العيشة الرغدا
وحاذا النمام العد فيها خلانا • ما تزنم لا تعرف الحضر والعدا
عليا وعثمانا ويعقوب لا عدا • رضي الله ذاك الخل والاب والجدا
حموا وحموا في حومة الباس والندى • فكانوا الغيوث المستهلة والاسدا
ولله ما قد خلفوا من خليفة • سوى الارث عنهم والوصية والعهدا
اذا ما اراد الصعب اغرى بنيله • صدور العوالي والظمئة الجردا
وكم معتد اردى وكم تائه هدى • وكم حكمة اخفى وكم نعمة ابدى
ابا سالم دين الاله بك اعتلى • ابا سالم ظل الامان بك امتدا
قدم مزدفاع الله تحت وفائه • كفالك بها ان تسحب الحلق السردا
ودونكما مني نتيجة فكرة • اذا استنشرت تحت النظم كانت صيدا
ولو تركت مني الليالي صيانة • لاجهدتها ركضا وارمضتها شدا
ولكنه جهد المقل بلغته • وقد اوضح الاغدا من بلغ الجهدا

وقلت اخاطب السلطان الملك الكبير العالم ابا عنان على اثر نصر اتى من نابه رحمه الله

ابدا لداعي النور وجه منيب • وافاق من عذل ومن تانيب
كلف الجنان اذا جرى ذكر الحمى • والبان خزله حنين النيب
والشعر لا تنفك تكلف بالهوى • والشيب يلطمها بعين رقيب
رحل الصبا فطرحت في اعقابه • ما كان من غزل ومن تشبيب
اترى التغزل يعدان طعن الصبا • شنا الغداة او الشبيب يشيبي
اني لمثلي بالهوى من بعد ما • للوخط في الغوديين اي دبيب
لبس البياض وحل ذروة منبر • مني ورا الى الوعظ فعل خطيب
فكان يستر في ظلام شبيبتي • والان يفضحني صباح مشيبي

واذا الجديدان انتجدا ابليا • من لبسة الاعمار كل قشيبي
سلني عن الدهر الخؤون واهله • تنل المطلب عن خروب شيبي
متقلب الحالات فاخبر نقله • مهما اعدت يدا الى تقليب
فكل الامور اذا اعترتك لربها • ما ضاق لطف الرب عن مربوب
قد نجا المحبوب في مكروهها • من يحب المكروه في المحبوب
واصبر على مضض الليالي انها • لحوامل سيلدن كل عجيب
واقنع بحظ لم تنلهُ بحيلة • ما كل دام سهمهُ بمصيب
يقع الحريص على الرداء ولكم غدا • ترك المنسب انفع المنسب
من رام نيل الشيء قبل اوانه • رام انتقاك بلم وعسيب
فاذا جعلت الصبر منزع منفل • عاجلت علته بطبيب طبيب
واذا استعنت على الزمان بفارس • لبى ندآك منه خير مجيب
بخليفة الله الذي يكفيه • غيث يروض ساح كل جديب
المنتقى من طينة المجد الذي • ما كان يوما صرفهُ بمثوب
يرمي الصعاب بصقعه فيقودها • ذللا على حب الهوى المرغوب
ويري الحقايق من وراء حجابها • لا فرق بين شهادة وغيب
ما العقد الحق حيث توشحت • سمط العلى ورت باي كيب
اسد الشرى الوري قتامهم • شد بين محارب وحروب
اما دعى الداعي وثوب صارخا • ثابوا واموا خومة التثويب
شهب تواثب في سماء عجاجه • ما سورها قد صح بالتجريب
ما شيت في افواهها من رائح • يبدو وكنت بالنجيع خضيب
عجبت سيوفهم لشدة باسهم • فتبسمت والجو في تقطيب
تظموا بلبات العلى واستوثقوا • كالرمح انبوبا على انبوب
تروي الموالي والمعالي عنهم • اثر الندى المولود والمكسوب
من كل موثوق به اسنادهُ • بالقطع او بالوضع غير مغيب
فابو عنان عن علي نفسه • للنقل عن عثمان عن يعقوب
جاؤا كما اتسق السحاب اصالة • وغدا فذلك ذلك المكتوب
متجددا من جوهر النور الذي • لم ترم يوما شمسه بغروب
تتنا لقا من مطلع الحق الذي • هو نور ابصار وسر قلوب
قل للزمان وقد تبسم ضاحكا • من بعد طول تجهم وقطوب
هي دعوة الحق التي اوضاعها • جمعت من الاثار كل غريب
هي دعوة العدل الذي شمل الورى • فالشاة لا تخشى عند الذيب

لوان

لواذ كري الغر سراذرك فارسا • القى اليه بناصه المغضوب
لما حللت بارضه متململا • ما شئت من بر ومن ترحيب
شمل الرضى فكان كل اقاحة • نوي يثغر للسلام شنيب
وابيت في بحر القرى ام القرى • حتى حططت بمرقا التقريب
فرايت امر الله من ظل التقى • والعدل تحت سرادق مضروب
ورايت سيف الله مطرور الشبا • يمضي القضاء بحد المرهوب
وشهدت نور الحق ليس بآفل • والدين والدنيا على ترتيب
ووردت بحر العلم يقذف موجهُ • للناس من درر الهدى بضروب
لله من شيم كازهار الربى • غيا ثيا للعارض المشكوب
وجمال مرأى في ذراه مهابة • كالسيف مصقولا لفرند مهيب
ياجنة فارقت من عرفانها • دار القرار ربما افتقدته ذنوبي
اسفي على ما ضاع من حظي بها • لا تقتضي ترحاته وتحيبي
اشرقت شمس شرقت بعبرتي • وتقبضت في وقت الغروب غروبي
حتى لقد علمت ساجعة الضحى • شجوي وجائحة الاصيل نحوبي
وشهادة الاخلاص توجيه رجيه • لنعيمها من غير مس لغوب
يا ناصر الدين الحنيف واهله • انضا مشيبة وقل خطوب
حقق ظنون بنيه فيك فانهم • يتعللون بوعدك المرتوب
ضاقت مذاهب نصرهم فتعلقوا • بجناب عزك من علاك رحيب
ودجا ظلام الكفر في افاقهم • اولا يلوح صبح منهم بقريب
فانظر بعين العزم تغر غدا • حذر العدى يرنو بطرف مريب
نادتك اندلس تجدك ضامنا • الا يجيب لديك ذو مطلوب
غضب العدو بلادها وحسامك الـ ماضي الشبا مسترجع المغضوب
ارضى التواجح في الحجاز حقيقة • من كل قعدة محرب وجنيب
يتاود الاثل المثقف فوقها • وجنيب صاهلة رغاء نجيب
والنصر يضحك كل مبسم غرة • والبمن معقود بكل سبيب
والروم فارم بكل رجم ثاقب • يذكي بازبرها شواظ لهيب
بذوابل السلب التي تركت بني • زيان بين مجدل وسليب
واضف لي لام الوغى الف لقى • تظهر لديك علامة التثليب
ان كنت تجم بالعزائم عودها • عود الصليب اليوم غير صليب
تلك الكتايب كالحمائل اطلعت • زمر الاسنة فوق كل قضيب
فرخ العطفين لا من نشوة • ومورد الخدين غير مريب

يبدو اسداد الراي في راياتها • واموالها تجري على تخريبها
وترى الطيور عكايفا من فوقها • كطلول يوم في الضلال عصيب
هذبتها بالعرض يذكر يومه • عرض الوري للموعد المكتوب
ونهى الكتايب ان تنوسي عرضها • كانت مدونة بلا تهذيب
حتى اذا قرض الجلاد جداله • وانتدبن للضربات مثوب
قدمت سالبة العدو وبعدها • اخرى قياسا فرت بالمطلوب
وتبرا الشيطان لما ان علا • حزب الهدى من حزبه المغلوب
الارض ارث والمطامع جمة • كل يهش الى التماس نصيب
وخلافة للتقوى هم وارثها • فالنيكما بالحظ والتنصيب
لكانني بك قد تركت ربوعها • قفرا بكر العز والتعقيب
واقمت فيها مأتما لكنه • عرس لنشر بالعلاة وذيب
وتركت منزلها بقلب واجب • رهبا وخدبا لاسي مندوب
تبكي بوادبها وينتلن الحظى • من شاوطاغية لشلو سليب
جعل الاله البيت منك مثابة • للعاكفين وانت خير منيب
فاذا ذكرت كانهبات لصيا • فضت بمدرجها لطيمة طيب
لولا ارتباط الكون بالمعنى الذ • فضر الحجى عن سر المحجوب
قلنا لعالمك الذي ترقنه • حسد البسيط من ية التركيب
ولاجل فطرك شمسها ونجومها • عدلت من التشريق للتغريب
تبدو بمطلع افقها قصية • وتغيب عندك ونهى في تذنيب
مولاي اشواقي اليك تهز • والنار تقضح عرف عود الطيب
بحلى علاك اطلتها واطبتها • ولكم مطيل ومنوع غير مطيب
طالبت افكاري بغرض بديعها • فوقفت بشرط العوز والترتيب
مسى انا في حلي تلك العلا • لكن شعري فيك شعر جديب
والطبع محل والقريحة حرة • فاقبله بين بخيبة وبخيب
هابت مقامك فاطيبت ضعفا • حتى غدت دللا على التدريب
لكنني سهلتها وادلتها • من كل وحشي بكل دبيب
ان كنت قد قاربت في تعديلها • لابد في التعديل من تقريب
عذري لتقصيري ويجري ياسخ • ويحل منك العفو عن تثريب
من لم يدن لله فيك بقربه • نموه من جناب الله غير قريب

ولما اختتل السلطان لاعذار ولده نظمت هذه القصيدة مساعدة لمن نظم على الاشتراك وتشتمل على اوصاف من ذكر الحلية التي ارسلها والطبلة التي نصبتها في الهوي للفرسان

يرسلون

يرسلون العصي اليها • والسيوف التي ارسل عليها الاكلب الرومية تمسكها في صورة الترظ من اذانها ونهى اخر النظم في الاعراض السلطانية قصد الله السنتنا على ذكره وشغلها به عن غيره

تخطت وفود الليل بازبه الوخط • وعنكره الزنجي هم به القبط
اناه وليد الصبح من بعد كبن • ايولوا جيني اجل الجسم منشمط
كان النجوم الزهر اعشار سورة • ومن خطرات الرجم اشتاها مط
وقد وردت نهر المجرة سحرة • غوايط فيه مثل ما تفعل البط
وقد جعلت تعلى بانملها العلا • وترسل منها في غدايرها شمط
بجفت عباب الليل عنها جواهرا • فيكثر فيها النهب للحين واللقط
فسادت حيالا مثلها غيراته • من البث والشكوى يبيز له العط
سرت سلح شهر في تلفت مقلة • على قنب الاحلام تنمو وتنحط
لياله من نفس سعاع وتمتحة • اذا قدحتم ايخب من زندها سقط
ونقطة قلب اضبحت منشا الهوي • وعن نقطة مفروضة بنشا اللظ
فاقسم لولا زاجر الشيب والنهي • ونفس لغير الله ما خضعت قط
اديع لها الاحراس مني بطارق • مغارقة شمط واسيافه شمط
تناقله كوسا سامية الذري • ويقذفه سنهم من النبق منحط
ولولا النهي لم تستهن سبل الهدي • وكاد وزان الحق يدركه الغط
ولولا عوادي الشيب لم يبرح الهوي • بهيجة نوي على الرمل يختط
ولولا امير المسلمين محمد • لما كت بحارا الروع واحتجب السخط
يثوب على الاصباح ان مطل الدجي • ويضن سقي الشرح ان عظم الفحط
تقوله الافلاك بالشيم العلي • وسامو في مرقى الجلالة فاخطو حطو
تبر على المداح عز حلاله • وما رسموا فوق الطروس وما خطو
تعلم منه الدهر حالية في الوري • فاونة يبخوا واونة يسيطو
ويجمع بين القبض والبسط كفه • بحكمة من في كفه القبض والبسط
خلايق قد طابت مذاقا ونفحة • كما مزجت بالبارد العذب بسفط
اسبط الامام الغالبي محمد • ويا فخر ملك كنت انت له سبط
وقفنا واتى الله من كل غايل • فاي سلاح ما الجن تجني وتشط
اياله عذر ضيع الله ذكرها • ونادي باهلها التبار فلم يبطو
على قدر حلى بك ابته يومها • ولا يكمل البحران او بيض الخاط
وكانوا نعيم الجنتين تفتيا وا • ولما يقع منها النزول ولا البط
فقد عوضوا بالاثل والخط بعدها • وهيهات بين الاثل منها والخط

فوق طايح فوق العراب مجدل • ومن داسف في النيذار منته الضغط
واتحف منك الله امنة احمد • اماننا كما يصفوا على العادة المرط
وامنت على مهد الامان عيونها • فينبع من بعد السهاد لها غط
وضم صدي الدنيا فلما رحمتها • تزاحم مرتاد عليها وتحتط
واحكمت عقد السلم تالد بعده • وجا فضح العقد واستوثق الربط
وايقن مرتاب واضحب نافر • واذعن معتاص وانصر مشنط
ولله منك الذي بحراته • سمتان توافيها الشفاه او الخط
وامنت غربب الدار مسقط راسه • ومن دون رجيه القتادة والحرط
تناسبت الاوضاع فيك واحكمت • على قدر حتى الارايك والبسط
فجا على وفق العلى ذا يق الحلى • كما سمط المنظوم او نظم السمط
ولله اعذار دعوت له الورى • فهبوا الداعية المهيب وان شطوا
تعودتم الزلفى ويدعوكم الرضى • ويحدوكم الحصب المضاعف والغبط
واغربت بالنهم العلاج تحميا • فلم يدخر الشئ الغريب ولا السمط
انت صورة معلولة عن مزاجها • واصل اختلاف الصورة المزج والخلط
قضيت بها دين الزمان ولم يزل • الكذوب الوعد يلوي ويبشط
وارسلت يوم البق كل طمرة • كما قذف الملمومة النار والنقط
رتت عن كحيل كالمها اذا رفل • واوقفت بها دكا لظيم او اعطوا
وقامت على منخرته من زبرجد • تخط على الصم الصلاب اذا الخطوا
وكل عتيق من تماثل رومته • تانق في استحطاطه القش والقط
وطاعنة بحر التكال عانها • على الكور عرق واسح ولجي بسبط
تلقفت حيات العصى اذ اموت • فثعبانها لا يبتغم له شرط
ازرت بها جمر الهوى سفينة • على الجود لا الجودي كان لها حط
وطاردت متقدام العوارجاح • يصاب به منه الصماخ او الابط
متين الثوي في راسه سمهرية • مقصفة عنهن ما ينبت الخطاط
وقد كان ذا تاج فلما تعلقا • بنا معتيد زانه منهما قرط
وجي بسل الملك يجد غرمه • عليه الحفاظ الجعد والخلق البسط
سمحت بما لم ترع فوط ضنانة • وفي مثلها من سنة يترك الغرط
فاقدم مختارا وحكم عاذرا • ولم يشتمل مسك عليه ولا ضبط
ولو غير ذات الله رامته تضفت • فتى كالا فاعي البرقط او ذو نها الرقط
واسد تزال من ذوابة خرج • بها ليل لا روم القديم ولا قبط
جلادم متى اذا استبحر الوغى • كاذرعاه بالعضاة لها خبط

كتايب

كتايبا مثال الكتاب تتاليا • فمن بيضها شكل ومن سمرها نقط
دليلهم العزاز يا حبذا الهدى • ورمظهم الانصار يا حبذا الرمط
وبيض كامثال البروق عمامها • اذا وشحت سحب القتام دم عنيط
ولكنه حكم يطاع وسنة • واعمال بر لا يليق بها الحيط
ورتبة نقص للكمال كماله • ولا غرو فالاقلام يصلحها الفط
فهنيته صنعا ودمت مملكا • عزيز انشديد المعاولات وتختط
ودون الذي يبدي تناول يدي الورى • من الطيب ما تهذي الالوة والبسط
رضيت ومن لم يرض بالله حاكما • ضلالا فنعم الله الرضي وله التخط
حياتك للاسلام شرط حياته • ولا يوجد المشروط ان عدم الشرط

هذا كان في المطولات فنحلب منها عرضا يدل على حبوبها • ويتحف منها النفس الظرفا بمطلوبها منقولة من الكتاب المسمى باببات الابيات • ومن الكتاب المسمى بالصيب والجهام • فمن التورية على طريقة المشارقة قولي

مضحي فيك عن قتادة يروي • وروي عن ابي المزنا فوادي
وكذا النوم شاغرا فيك امسي • من دموعي بهميم في كل وادي

ومن هذا الباب ايضا

ولمارات عزمي حيثما على السري • وقد رابها صبري على موقف البين
انت بصحاح الجوهري دموعها • فعارضت من دمعي تحتفر العين

وفي هذا المعنى

كتبت بدمع عيني صفح خدي • وقد منع الكرى بحر الخليل
ورب الحاضر من قلت هذا • كتاب العين بيتب للخليل

ومن الاغراض الطريفة فيها

تجلت وخط الشيب في من الصبا • لحوضي غمارا لهم في طلب الحمد
فهمارايتم شيبة فوق مفرقي • فلا تنكروها انها شيبة الحمد

ومن التورية بالنجوم والكاتب بيت شرفه

بارت على زمني همة • فاعتبني الزمن العاتب
وشرفني الله في موطني • وفي بيته يشرف الكاتب

وابدع منها قولي لمن يدعى شمس الدين

قل لشمس الدين وقيت الردى • لم يدع سقمك عندي خلدا
رمدت عينك هذا عجب • او عين الشمس تشكو الرمدا

وقلت في غرض التورية بما يظهر من الابيات

افل الاماني كانوا نجوما • للورى فلكون مظلم

وتناكر الناس الحديث • الحق وافتقد المعلم
انا كاتب السلطان ما • طالعت قط كتاب مسلم
الا سخاما قادحا • في الدين والله المسلم

وفي معنى الدعاية مع بعض الطلبة

قال لي عند ما اتى بجدال • وشكوك على اصول الدين
والسانى يبدل الدلالات • عاجز في الامور عن تبيين
التمس مخرجا يوافق قولي • قلت احسنت يا جلال الدين

وقلت في التورية

اذم ذوي التطفيل مهما اتى • وان اجملتهم فاعلمه
يمشي على رجليه مع انه • من حبس من يمشي على بطنه

قلت

افقدحضني لذيذ الوسن • من لم ازل فيه خليع الوسن
عذاره المسكي في خده • انبتته الله نبات الحسن
اشكوا الى الله من بثي ومن شجني • لم اجز من يحيني سواي يحيني
اصابت الحسن العين التي ارتشفت • وعادة العين لا تصمي سوى الحسن

وفي الشيب

تعزعز الشيب الغواني تعززا • كما يعترها اذ رات صام ابرصا

وقلت في السهي من النجوم الجوفية

قالوا السهي بادا النحول كانه • مستتر تبدوا محاسن خوفه

وقلت

عابوا وقالوا ابساقه شعر • لقد غدا ذاك الكمال من ساق
قلت انظروا وردا روض وجنته • وكل ورد مشوك الساق

وقلت في التضمين

رفعت قصته اشتياقي ليحيى • فروى الوجه رافعا للفتى
وري بالكتاب ضعفا اهتبال • قلت يحيى خذا الكتاب بتقى

وقلت

وظبي خيل يعني التفتة امس • مكايدة في لجة الليل تسبح
يدب شبول الليث والليث نائم • ويسرق ناب الكلب والكلب ينبح

وقلت

لما رأوا كلفي به ودروا • مقدار ما لي فيه من حب
قالوا الغنى حلو فقلت لهم • طالعت حلاوته على قلبي

وقلت

وقلت ولها حكاية

وذي زوجة تشكوا فقلت له استها • دوا من الحب المبين للبطن
فقال ابت شرب الدواء بطبعها • فقلت استها ان خافت الشرب تلبن

وقلت

لمعوا برقيا من خايب ظنهم • فالله يلعن اهل سوق العنبر
والله لا اوطات ساقي سوقهم • ابدا لزمان قتلك سوق العنبر

ومن النكاهات

ولما داعيني داعي الهوى • واخلفما كنت املته
ولم يبق غير البكا حيلة • بكيت بمقدار ما بلته

وقلت وقد وقع للسلطان باكورة بنفسج

قدم البنفسج ومنو نعم الوارد • قدم منه الي طبيز ازيد
فسالته ما باله فاجابني • والحق لا ينبغي عليه شاهد
اقبلت اطلب من بنان محمد • صلة فعاد عليه منه عائد

وقلت من التشبيه

سهرنا وفي سرا النجوم اعتبارنا • الى ان ضفا الليل من فوقنا ربطا
فخلنا شهاب الرجم ابرة خايط • مسوحا وما بيني من ادرب الخيط

وقلت اودع صديقا انت به

فلاحة مثلي يمقوتة • وانا عجب البدا منها وراق
زرعنا للقا وعالجته • فلم استفد منه الا الفراق

ومن تضمين المثل

لا تهج بالذكر في كبدي • نار وجد شق يحتمله
ويقول الناس في مثل • لا تحرك من وذنا اجله

ومن المدح

عجبا لراحتك المملئة بالندي • الا تكون على الغمام غماما
يحيي وجهك نوره متالق • والعطران سحب الغمام غماما

ومن ابيات المدح

يا ناصر الدين لما قل ناصره • ومطلع الجور في الدنيا وقد افلا
لولا التمدوا الورد امنك له • لم يسع الناس من لسانك لا

ومن اوصاف مينع سلطاني

ماذا احدث في صنيع خلافه • هتك الية الشهب في افاقها
فكانما الجوزاحين تعرضت • مشدت لتخدم فيه عقد نطاقها

ومن قصيدة في وصف فرس

فبوأته من مهجتي متبوأ • خفيا على ستر الفؤاد المكتم
ويا عجبا مني وفرط تشبي • امنيم بوجدي فيه وهو ابن ملجم

ومن الحماسة في التورية بالمنطق

حتى اذا فرض الجدال جداله • ورأيت رمح المفرقات مثوب
قدمت سالبة العدو ونعتها • اخرى بعيز المفرقات وجوب
واذا توسط حد سيفك عندها • جزاي قياس قرنت بالمطلوب

وفي خاتمة قصيدة

ماضر بي ان لم اجي متقدما • السبق يعرفه اخو المضمار
ولين غداري نبع البلاغة بلغا • فلرب كتر في اساس جدار

ومن المدح

ان ابهم الخطب جلي في دجنته • رأيا يعرف بين الغي والرشد
وان عنا الدهر ايدي مزامرته • وكفه مدي جيراز ورد صدي
وان نظرت الى الاغرته • يوم الهياج رأيت الشمس في الاد

ومن الاوصاف في قصيدة

كم ليال بت في ظلمائها • امتطي من نار شوقي فرسا
وكان النجم شرب نمل • واضل الثملة حتى ارتعشا

ومن التورية بالكتنين من الحيل العددية

لا عدل في الملك الا وهو مقتدر • وصير الخلق في ميزانه عصبه
والكتمان تري من كفه درتا • ان تخرج العدد المجهول للطلب

وفي رجل يختار على الولاية

حلفت لهم بانك ذو يسار • وذو ثقة وبر في اليمين
ليسدوا اليك بحفظ مال • فتاكل بالشمال وبا اليمين

وقلت ولها حكاية تظهر من الابيات

قلت لما استقل مولاي ذرعي • ورأى غلة الطعام قليلة
دمعتي لا تجاري الحرث كلت • فمتى اليوم دمنة وكليله

وتما صدرت به كتابا لاحد الفضلا

يا من تقلد للعلا سلوكا • والفضل صير نجحه مسلوكا
كاتبتني متفضلا فملكتني • لازلت منك مكاتبا مملوكا

وقلت في غرض يظهر منه

جلل المولى لتسليم الورى • ولفضل البرد في الجو احتكام

فاذا

فاذا ما سألوا عن يومنا • قلت هذا اليوم برد وسلام

وقلت من التورية

يا مالكي بجلال • نهدي الى القلب حين
اضرمت قلبي نارا • يا مالك بن نوير

وقلت في التورية

اضاف الى الجفون السود شعرا • كنخ الليل اوضيع المداد
فقلت امير هذا الحسن تركوا • الا جور له بتكثير السواد

وقلت ايضا

يا بي بدر غزالي • مستبيحا شرح صدري
فانا اليوم شهيد الحب من غزوة بدر

وقلت ولها حكاية

يا ليلة بالخضب لم تال شهرة • كما اشتهرت في فضلها ليلة القدر
فامر قلبي اللوز من غمة النوي • واضبح فيها التين منشرح الصدر

ومن الترغات المشرقية في التورية

يا قايدي بخوا لغزام ممثلة • تفتقت حلاوتها فكل فؤادي
ماذا جنيت علي من مضض الهوى • الله ينصف منك يا قوادي

ومن هذا النمط المشرقي

وقالت خلتك الكس مني بنورة • فقلت لها استنصرت من ليس ينصر
الا فابلغي عني فديتك واصدقي • بحلق ذاك الكس اني مقصر

ومنها

قالي وا لدموع تنهل سحبا • في عراص من الخدود وحول
بك ما بي فقلت مولاي عافاك • المعافي من غيرتي وخول
انا جفني القريح يروي عن الاعمش والجفن منك عن مكحول

ومن ابيات التورية او ما داخلته

في مصر قلبي من خزاين يوسف • حب وغير مدامعي تتمار
حليت شعري باسمه فكانه • في كل قطر حلة دينار

ومن المدح ايضا ولا استحضر لغيره

رأيت بكفك اعتبارا • باسا وندي من ازيارا
فقلت وقد عجبت منها • يا بحر متى تدعو نورا

وقلت مما يجري مجرى الحكم

انا للهوى لشكاية معروفة • صبر الصبور من اجل علا جها

والنفس ان لذت مرارة طعمه • ضمنت له صلاح مزاجها

ومن الغرايب في الاوصاف

كانما الروض ملك • يباهي به خلساؤه
يرضي النديم فمهمي • سقي الرياض كساؤه

وفي عرض النسيب

اضحى الحذ منك جنة عدن • تجتلي اعين وشم انوف
ظللته من الجفون سيوف • جنة الخلد تحت ظل السيوف

وقلت في التشبيب

ارسلت طرفي لحلاك بنظرة • بي كانت سبب المروب لمابي
وارتاك بالغيرات قد غافتها • ليس الرسول بموضع لعتابي

ومن تحسين القبيح

مرضى
واحول بعد القلب سهم جفونه • فتضحي صحيحات القلوب به
راي الحسن ان اللحظ منه مهند • فحرقه كيما يكون له اسطي

ومن النزعات الحسنة

من لي بذكري كلما اوجتها • تحو سلوي واشتياقي تنبت
وسحاب دمع كلما امطرته • غير التهاد بمضجعي لا ينبت

ومن النسيب

جاء العذار بظل غير ممدود • فتنتهي الحسن منه غير محدود
ناديت قلبي اذ لاحت طلائعه • يا صبر ايوب هذا درع داود

وفي نقيضه

ماض مني اذا خلفت موعودي • وروض خدك اضحا ذاوي العود
وقال قوس عذار فوق صفحته • سفينة الحسن قد حطت على الجود

ومن التضمين

يا من باكناف فؤادي ربع • قد ضاق بي عن حبك المتسع
ما فيك لي جدوى ولا ارعوي • شح مطاع وهوى مستبع

ومن الاغراض المخترعة

انكرت لما اظل عارضه • فقال حسن راى به نظري
الم تقل لي بانني قمر • فانظر الي وبر ارنب القمر

ومن التضمين

يا كوكب الحسن يا معناه يا قمر • يا روضة المتنامي الربع يا ثمر
امرتني بسلو عنك ممتنع • ما مر حسنك لما يقتضي ما امر

وقلت

وقلت

لما رضيت بفرقتي وبعادي • وصرمت اما لي وخنت وداد
لاغتمام الصبر فيك وبعده • ورثت للاشجان اكثر فوادي
فالصبر مني اجنبي بعدها • ولواجع الاشجان من اولادي

ومن الاغراض المشرقية

سار بي للامير شاكوا اعتراضي • يوسف والشهود اياتا جنه
قال لي ما تقول قلت مجيبا • لم تخف من نكاله او لحينه
خصمخصم الحق يا خوند فدعني • انا راوذت يوسف عن نفسه

ومن الاوصاف

بتنا نطارح تم المحط ليلتنا • وابدالهم والشهد البراغيثا
وكان نحيمها كان كابدة • من المشقة لوان البري غيثا

وفي قريب من المعنى

وقالوا بدت منكم على الجسم حمرة • فقلت براغيث لكم رفطونا
عدت نحونا ليلا ومن بعدنا اعتدت • كما رقصت في القلوب زرقطونا

ومن التضمين

قالوا جوادي عند ما مر تهزا عجز • الي متى تهمزني وتيل الكل من

وفي رثا السلطان ابي الحجاج رحمه الله

غبتم فلا عين ولا مخبر • ولا انتظار منك مرقوب
يا يوسفا نت لنا يوسف • وكلنا في الحزن يعقوب

وقلت ولها حكاية

طال حزني لنشاط ذاهب • كنت اسقي دايما من حانه
وشباب كان بيدي نضرة • نزل الثلج على ريحانه
وقلت وقد اعجبني نشاط ولدي •
سرق الدهر شبابي من يدي • فوادي مشعر بالكمد
وحملت الامر اذ ابصرته • باع ما افقدني من ولدي

وقلت ولها حكاية

قلت للشيب لا يربك جناي • في اختصاري لك البروق و متك
انت بالعتب يا مشيبي اولي • جيتني غفلة وفي غير وقتك

ومما خططته في رحلة نزلتها

اقمنا بزهة ثم ارتحلنا • كذاك الدهر حال بعد حال
وكل بداية فالي انتهاء • وكل اقامة فالي ارتحال

ومن سام الزمان ذوام ابر • فقد وقفا لرجاء على المحال

وقلت ايام مقام بسلا

يا ليل هذا القطر ساعد القطر • بليت فدلوني لمن يرفع الاثر
تشاغلت بالدنيا ومت معرضا • وفي شغلي او نومتي سرق العمر
قلت والبقاء لله وحده وبه يختم الهذر •

عد عني كيت وكيت • ما عليها غير ميت
كيف ترجي حالة البقا لمصباح وزيت

• انتهى ما نقلته من الاحاطة من ترجمة نظمه ونثره ما ذكرنا قد تقدم وكررته لكونه بلفظه في الاحاطة **وقد ذكرت** انشا الابواب غير هذا الباب من نظم لسان الدين رحمه الله تعالى كثيرا ولنعزز ذلك هنا بذكر ما لم يتقدم ذكره اذ نظمه بحر لا ساحل له ولذا كتب ابنه ابو الحسن على هذا المحل من الاحاطة ما صورته ولوالدي ايضا المترجم به رحمه الله في سكين الاضاحي لسلطاننا ابي الحجاج يوسف ابن نصر فيما يكتب بالتكبير الضحية •

يا نحرانا بصرتني او سمعت بي • على كل مضتول الغرارين مرهف
كفاني فخرا ان ترائي قائما • بسنة ابراهيم في كبت يوسف

ومنظوماته كثيرة لم يتضمن هذا الديوان منها الا القليل بسبب الاختصار **ومن** اراد الوقوف على جملتها فعليه بكتاب الصيب والجهام في شعره رحمه الله قال وذلك وله علي لطف الله به •

عسى خطرة بالركب يا حادي العيس • على المضية الشماء من قصر يادس
لنظفر من ذاك الزلال بغلة • ونغنم في تلك الظلال بتعريس
حنيت بها ركبي فواقا وانما • عقدت على قلبي بها عقد تخميس
لقد رحت آي الجوي في جوانحي • كما رحت الاجيال في قلب قسيس
بميدان جفني للسهاد كتيبة • تغير على سرح الكرى في كراديس
وما بي لا نفحة حاجرية • سرت والدجا بين ومتد وتغليس
الا نسم يا ريح من جانب الحمى • تنفس من حار الجوى بعض تنفيس
ويا قلب لا تلق السلاح فربما • تعذر في الهيجا طراد المقانيس
وقد تقنب الايام بعد عتابها • وقد يقنب الله النعيم من البوس
ولا تحسبن الدمع يا خطة الكرى • الي الجبن بل قيني على صدح بلقيس
تقول سليمي بالجمك ساحرا • متالة تائب يتاب بتأنيس
وقد كنت تعطوا كلما مت العطا • برتبان في ما الشبيبة مغموس
ومن رايح الايام يا تيه عامر • بجوبي الفلا داحت يداه بتغليس

فلا تحسبي

ظهور النوى الا بطونا النوامس • فلا تحسبي الصدق غير سجية
وقفرا آمار كبها فمضلل • ومرتبها من آنس غير مانوس
سحابها من هضبة لغرارة • ضلالا وملنا من كناس الى خيس
اذا ما نهضنا عن مقيل غزالة • نزلنا فعرسنا بساحة عريس
اذرنا لها كاسادها قانص الكرى • املنا بها عند الصباح من الروس
وخانة خمار هدانا لقصدها • شميم الحميا واصطكاك النواقيس
تطلع ربانيها من جنح الظلام بقدليس • يمينهم في جنح الظلام بقدليس
بكرنا وقلنا اذ نزلنا باساحة • عن الصافنات الجرد والضمر العيس
وما قصدنا الا المقام بجانه • وكم لبس الحق المبين بتلبيس
ايا غاية الناسوت انا صيانة • اتينا لتثليث بلي ولتدنيس
فانزلنا فورا في جنابها • محاريب شتى لاختلاف النواميس
بدرنا بها طين الختام بسجدة • اردنا بها تجديد حسن ابليس
وصار فناقيها نضارا بمثله • كانا ملانا الكاس ليلا من الكيس
وقمنا وفي عند ما منع الضحى • كما نهضت غلب الاسود من الخيس
فقال بئس المسلمون ضيوفنا • وابيك بالخير ما خن يا لبيس
وهل في بني مثواك الامرز • بخلية شوري او بخلقة تدريس
اذا مر عتا لليراعة فاتكا • اسال بجيع الحبر فوق التراطيس
يقلب تحت النقع مقلة ضاحك • اذا التقتا لا يطال عن مثل شوشن
سبينا عقار اليوم في عقر جانها • بجلية نموه وخدعة تدليس
لئن انكرت شكلي فضلي واضح • وهل جائز في العقل انكار محسوس
رسبت بافضي الغرب درة مضمنة • وكم درة علياء في قاع قاموس
واغربت سوسي بالمذنب وبارق • على وطن دانى الجوار من الشوس

ومن ابدع ما صدر عن لسان الدين رحمه الله لاميته المشهورة التي خاطب بها سلطانه حين عاد من الغرب الى الاندلس واعاد عليه ملكه الذي كان خلع منه ويقال ان السلطان امر بكتب هذه القصيدة على بصوره بالحمرا ايجابا بها وانها الى الان لم تزل مكتوبة بتلك القصور التي استولى عليها العدو الكافر اعادها الله للاسلام **واول هذه القصيدة** •

الحق يعلو والاباطل تسفل • والله عن احكامه لا يسال
قال لسان الدين رحمه الله نظمتها للسلطان اسعده الله تعالى وانا بمدينة سلا لما انفصل طالبا خفه بالاندلس كان صنع الله براعة استهلالها ووجهت بها اليه الى رندة قبل الفتح لما قدمت انشدتها بعد الفتح وفا بنذري وسميتها

ومنها

واذا استحالت حالة وتبدلت • فالله عز وجل لا يتبدل
والبر نبغ العسر موعود به • والصبر بالفرج الغريب موكل
والمستعد لما يؤمل ظافر • وكذاك شاهدناه واتوكلوا
الحمد والحمد منك سجية • تحليتها دون الورى يتجمل
اما سعودك فهو دون منازع • عقدا باحكام القضاء مسجل
ولك البشائر بالعز السليم التي • بغريبها يتمثل المتمثل
ولك الوقار اذا تزلزلت الربا • ومنعت من لروع المهاب المثل
عود كما لك ما استطعت فانه • قد تنقض الاشياء مما تكمل
تاب الزمان اليك مما قد جنى • والله يأمر بالمتاب ويقبل
ان كان ماض من زمانك قد مضى • باساءة قد سرك المستقبل
هذا بذاك فشفع الجاني الذي • ارضاك فيما قد جفاك الاول
والله قد ولاك امر عباده • لما ارتضاك ولاية لا تعزل
واذا تعهدك الاله ببصره • وقضى لك الحسنى فمن ذا يخذل

ومنها

وظعنت عن اوطان ملكك راكبا • مغنى العباب بخاي صيت يجعل
والبحر قد خنت عليك ضلوعه • والريح تقطع بالزفير وترسل
ولك الجواري المنشآت قد غدت • تختال في برد الشباب وترفل
جوفا يحملها ومن حملت به • من يعلم الاتي وماذا تحمل

ومنها

صدحتهم غرو الجياد كانما • سد الثنية عارض متهلل
من كل منجرد اغر محجل • يزهى الجلاد به اغر محجل
رحل الجماح اذا اجد لغاية • واذا تغنى للصهيل فبلبل
جيدا كما التف الظليم وفوقه • اذن كمشقة وطرف اكحل
فكانما موصوفة في هيكل • من لطفه وكانما هو هيكل

ومنها

وخليج مندرا قد حف ضفايه • حتى يكاد يعوذ فيه القيقل
غرقت بصفحته الغمال واوشكت • تبقي النجاة فاوثقتها الارجل
فالصخ منه ممرد والصفح منه موزد والشط منه ممهد
وبكل ازرق ان شكت الحاظه • مره العيون فما لحاجة تكحل
متأود اعطافه في نشوة • مما يعل من الدماء ويبهل

عجبا له اذا لبخيع بطرفه • رمد ولا يخفى عليه مقتل

ومنها

لله موقنك الذي وثباته • وثباته مثل به يتمثل
والخيل خط والجحاجل صحيفة • والسمر نقط والصوارم شكل
والبيض قد كسرت حروف جفونها • وعوامل الاسل المثقف تعمل
لله قومك عند مستجر القنى • اذ نوبك الداعي المهيب واقبلوا
قوم اذا لقح البحير وجوههم • نجبوا بربات الجهاد وظللوا

وله طويلة لم يحضرني منها سوى ما كتبته ومن نظمه رحمه الله تعالى قوله

يا امام الهدى واي امام • اوضح الحق بعد اخفاء رسمه
انت عبد الحليم حلمك نرجوا • فالمنى له نصيب من اسمه

وقال يخاطب عبدا لواحد بن زكريا بن احمد اللحياني ابا مالك بن سلطان اودعا موزينه

ابا مالك انت بجل الملوك • غيوث الندي وليوث النزال
وشلك برتاح للمكرمات • ومالك بيننا لوري من مثال
عزيز بانفسنا ان نري • ركابك ما دونه بار حال
وقد خبرت منك خلقا • كريما اناف على درجات الكمال
وفارت لديك بساعاتنا • كما زار في الليل طيف الخيال
ولولا تعللنا انها • نزورك فوق بساط الجلال
وتبلغ فيك الذي نبتغي • وذاك على الله سهل المنال
لما فترت انفس من تاسي • ولا برحت ادمع في انهمال
تلقتك حيث احتللت الثوا • وكان لك الله في كل حال

وتوفي ابو مالك المخاطب بهذا في بلاد الجريد سنة ٧٧٩ ومن نظم ابن الخطيب قوله لما اشرف على الحضرة المراكشية حاطها الله

ماذا احدث عن بحر سبحت به • عن البحار فلا اثم ولا حرج
دحاه مبتدع الاشياء مستويا • ما ان به درك كلا ولا درج
حتى اذا ما المنار الفرد لاح لنا • صحت ابشري يا مطايا جاء الفرج
فربت من عابر دارا ومنزلة • والشامخ العز لهذا الطيب والارج

وقال رحمه الله

كانا سامنا بخوس خلالها • وممدودها في سيرنا ليس يقصر
مراكب في البحر المحيط تخبطت • ولا جهة تدري ولا البصر يبصر

وقال سامحه الله وهو مكتوب بالمدرسة التي بناها السلطان ابو الحجاج بن نصر رحمه الله تعالى

الا هكذا تبنى المدارس للعلم • وتبقى عهود المجد ثابتة الرسم
ويقصد وجه الله بالعمل الرضى • وتجني ثمار الغرس من شجر العزم
تناخر مني حضرة الملك كلما • تقدم خصم في النخار الى خصم
فاجدي اذا امتن الغمام من الحيا • واندي اذا جن الظلام من النجم
فيا طاعنا للعلم يطلبه رحلة • كبيتا عراض البيد او لجج اليم
بباب بي حط الرحل لا نتو وجهه • فتذفرت في حال الاقامة بالقسم
فكم من شهاب في سمائي ثاقب • ومن هالة دارت على قمر تم
ينيضوء من نور مبين الى هدى • ومن حكمة تجلو القلوب الى حكم
جزى الله عني يوسفا خير ما جزى • ملوك بني نصر عن الدين والعلم

وقال رحمه الله تعالى مررت يوما مع شيخنا ابي البركات ابن الحاج ببعض منازل غرناطة فانشدني من نظمه

غرناطة ما مثلها حضرة • المآء والبهجة والخضرة

واشجازني فتلت

سكانها قد اسكنوا جنة • فهم يلقون بها نضرة

وقال في توريبة طيبه

اني وان كنت ذا اعتلال • رث القوى بين الهزال
يبغي عارض التبيين لي شفاء • فكيف في عارض الغزال

وقال يخاطب شيخه سيدي ابا عبد الله بن مرزوق موطيا على بيت المشارقة

في العذار

اما والذي شلى لديه السرائر • لما كنت ارضى الخسف لولا الضرائر
غدوت لضيم بن الرتيب فريسة • اما ثار من قومي لنصري ثائر
اذا التمست كفي لدينه حرابتي • كابي جانا او بغته الجرائر
وما كان ظني انا نال جرايتي • يحكم من جرآئها في جآئر
متى جاد بالدينار احضر زائغا • وداره داره دارت عليها الدوائر
وقد اخرج العينين كيس مراري • ورقت لبلواي النفوس الايائر
تذكرت بيتا في العذار لبعضهم • له مثل بالحسن في الارض سائر
وما احضر ذاك الحد بتا وانما • لكثرة ما شقت عليه المرائر
وجاء ابن مرزوق لدي ذخيرة • وللمنة العظمى نعد الذخائر
ولو كان يدري ما دهاني لساءه • وانكر ما صارت اليه المصائر

وقال رحمه الله تعالى يخاطب احد الشرا

اعي الدمآ على الاحبة • في خجلة لا تقبل التعصيلا

تجعلت

تجعلت بابك عن يمينك نائيا • امد ير عند زيارتي تمثيلا
فاذا وجدتك نلت ما املته • اولم اجدك فقد شفيت غليلا

ولما دخل رحمه الله مدينة افتا ومر منها على دار عظيمة تنسب الى والي جايانها من بني الترجمان قاد دون قومه وغني صنعه قال

قد مر زنا بديار عموا لوالي • وبني تشكلي تشكو اصروف الليالي
اقصدت ربها الحوادث لما • رشقته بصايبات نوالي
كان بالامس واليا مستطيلا • وهو اليوم ما له من نوالي

وقال في الشيخ ابن بطان الصنهاجي

لله درك يا ابن بطان فما • لشهير جودك في البسيطة جاحد
ان كان في الدنيا كريم واحد • يزري الجميع فانت ذاك الواحد
اجريت فضلك جعفرا يحيى به • ما كان من بعد فذكرك خالد
فالقوم منك تجمعوا في مفرد • ولذا كما شاء العلاء والد
وبني الليالي لا تزال صروفها • يبقى بموقعها الكريم الماجد
وبمستعين الله يصلح منك ما • قد كان افسده الزمان الفاسد

وقال رحمه الله وقد اتاه البرغوث

زحفت الي ركايبا لبرغوث • تثر الظلام بركبها المحثوث
بالحية السوداء قابل مقتدي • لتداي قري اعد خبيث
كسحت بهن ذباب سوح تجلدي • ليلا فجل الصبر جد رثيث
ان صابرت نفسي اذاه تعبدت • او صحت منه اقمت من تحيث
جيشان من ليل وبرغوث فهل • جيش الصباح لمرختي بمغيث

وقال يخاطب لوالي محمد بن حسون بن ابي العلا وصدر بما سالته

لم يبق جود الخلافة حاجة • في الامر او في الجاه او في المال
بعد اللقا اولى الفضائل تنتمي • ورايت مذ اقصدتك كمال
اجملته وتشوقت لبيانه • همم فكنت مفسر الاكمال
وخصصت بالا لتآ عزيز عبرة • وجعلت ذكرك شاهد الاعمال
للبنت يا ابن ابي العلا بك العلا • وتركت اهل الارض في اسمال
ان دون الفضل فضلا مغلما • فلقد اتيت عليه بالاكمال
تثني عليك رعية اما لها • في ان تفوز يداك بالامال
ارعيتها املا فلم يطرق لها • بمنيع سورك طارق الاهمال
من كنت واليه توالته العلا • ومن اطرحت فما له من والي

وقال في عثمان بن يحيى بن عمر بن حروح

استمي ذا النورين وجملك في الوغى • شمس الضحى حلت بليت عرين
ان تفتخر عرين ارض العدوة • القصوى فانك انت فخر عرين

وقال رحمه الله عند وقوفه على تراكس واعتبار بما صار اليه امرها

تلك قد غزاه صرف الليالي • واياح المصون منه بنيج
فالذي حز من بناه فتيل • والذي خرمنه نقير خريج
وكان الذي يزور طبيب • قد تاني له بها التشريح
اعجمت منه اربع ورسوم • كان قد مابها اللسان الفصيح
كم معان غابت بتلك المعاني • وجمال اخفاه ذاك الضريح
وملوك تعبدوا الدمر لما • اصبح الدمر وهو عبد ضريح
دحوا انارح البسيطة حتى • قال ماشاء ذا بل وصفيح
حيث بيت لهم من البين نائ • ثم بيت لهم من الضر ريح
اثر تبدت الموثر لما • طال بعدا لدنو منه الروح
ساكنا الدار وحها كيف يبقى • حيد بعد ما تولى الروح

وقال رحمه الله يخاطب احمد بن يوسف حفيدا لولي الصالح سيدي ابو محمد صالح النائم في ظل صيته رحمهم الله

يا حفيدا لوالي يا وارث النحر • الذي نال في مقام وحال
لك يا احمد بن يوسف جنبا • كل فقر نقني اكف الوحال

وقال في فاضة الجراب لما خرجت من اسفي سرت الى منزل يقال له ابي حذو وفيه رجل من بني المنصور اليه اسمه يعقوب فالطفوا اجزل وانس في الليل وطلبني بتذكرة تثبت عندي معرفته فكتبت له حد

نزلنا على يعقوب بخل ابي حذو • فعرفنا العقل الذي ماله حد
وقابلنا بالبشر والعقل التر • فلم يبق لحم لم نناله ولا زند
يحق علينا ان نقوم بحقه • وليلقاه منا البر والشكر والحمد

وقال

الا لتهن الايام فضل معادتي • فتجنبني ما بين كد وارهاق
وانك بين الخلق والرزق فكرتي • ولست بخلاق ولست برزاق
اذا بالاثر الباقي بعتيق • رضيت بعز النشر في غمرة الاملاق

وقال

لك الملك ملك الحمد فاقتض • تشافا فيعصي لا تترك واجبه
اذا ما كرمت اللحظ من تحت حاجب • تحكم في الالباب كسرى وحاجبه

وقال

سالنا

سالنا ربيع العام للعام رحمة • فضن فلم يسمح بذرة انعام
تقلنا وقد ردنا الوحي ولم يبل • قليل الحيا اصبحت والله من غام

وقال يرثي

تحونه صرف الزمان وهل ترى • بقاء لحي او دواما على امر
لموالدهر ذو وجبين يوم وليلة • ومن كان ذا وجهين يبقى في غد

وقال رحمه الله تعالى في شيخ الجوز

انظر الى بنيي وحسن بسوق • يهفو النسيم بقدي المشوق
يجلو اللواحظ منظرا حسنا كما • يجلو الغوير الغانيات عروتي

وقال رحمه الله في ساق

كيف امتنا على السرب ظبيا • لحظة في القلوب غير امين
راح يسقي فصيت في الكاس نزرا • ثقة ظنه بالذي في العيون

وقال يخاطب السلطان

انت للمسلمين خير عماد • وملاذ واي خير خريز
لو راى ما شرعت للخلق فيه • عمر الفاضل بن عبد العزيز
لجزى ملكك المبارك خيرا • وقضى بالشوق والتبريز
فاشكر الله ما استطعت بفعل • وبقول مطول او وجيز
كل ملك يرى بصحبة اهل العلم قربا بالحل العزيز
فاذا ما ظفرت منهم باكثير • ملات البلاد من التبريز
والبرايا تبيد والملك يفنى • ابن كسرى الملوك مع ابروز

وقال رحمه الله

ما لي اعذب نفسي في مطامعها • والنفس ذات تهذيبي وتهذيبي
اذا استعنت على دهري بتجربة • تابى المقادير تجريبي وتجربتي

وقال

من لا نصيب لمحبيه في حين • واذا سعى لم يقض حاجة عين
فاقصد اباه متى اردت وقل • الله يلهمه العزا بابيه

وقال رحمه الله ورضي عنه

استخرجا كنزا لعقيق بآماق • انا مذ ك الرحمن في الرمق الباقي
قد ضعفت عن حمل ضيري طاقتي • عليك وضاقت عن ذفيري اطواقي

وقوله رحمه الله

اذا لم اشاهد منك قبل مثيبتي • نهاية امالي وغاية عليائي
فحسبي عزاي حيل بيني وبينه • وقر عيني لم تحل ببرائي

شهودك امني من عماة خواطري • وقربك حرز من توقع افات
فان لم يكن وصل فنهما اشارة • فيا حسن ما رابي بها من اشارة

وقوله رحمه الله يخاطب الدنيا

دنيا خدعت الذي سفرت له • عن صفحة لم تحل بها كرم
سرقت حظ الاله من يده • فما ان ما كان منه يحترم
ما ذا الذي نلت منك ليس له • منقطع دآبر ومنصرم
وهنة نال الذي اراد اما • بتن يديه المشيب والهرم

ولما اورد رحمه الله تعالى قول التآبلي في وصف الدنيا

كلما ابنت الزمان قناة • ركب المرء في القناة سنانا
وكانا لم نرض فيها بريب • الدهر حتى اعانه من اعانا

قال اثر ما نصه والحق ما قلت من ابيات تناسب ذلك ولا حول ولا قوة الا بالله

والله ان لم يبارکها وقد وصلت • بلمحة او يلطف من لدنه يحني
ولم يجد تلافيها على عجل • ما امرها صائرا الا الى تلف

فحب الدنيا راس كل بلية • ولولاه لم تزل النفس صافية عالية من سجيتها الاولية
انتهى ومن نظمه قوله رحمه الله تعالى

ان راى الحق فيك منه بقيه • فاتق البعد فيه حتى التقيه
واذا لم يكن لذاتك رسم • فايتم تلك حالة حقيه

وقوله رحمه الله

فسامح اذا لم تفدك عباية • وان اشكلت يوما فخذ فاكما مبيا
وتلخيص ما دندنت بالتوكي • اذا قلت بالباقي فازلت بالبا

وقال رحمه الله

ففي عالم الاسرار ذاتك تجتلي • ملاح نور لاح للطور فانهتدا
وفي عالم الحس اعتديت مبوا • لشتى من استغنى وتهدي من استهدا
فاكت لولا انا نيت مدايه • من الله مثل الخلق رسما ولا حدا

وهذه الابيات في مدح النبي صلى الله عليه وسلم

حمامة البان ما مذا البكا على • مر الليالي وما ذا الليل والحزن
لا مترلا بت عنه انت تندبه • ولا حبيب ولا خل ولا سكن
لو كنت تنفس عن شوق منيت به • اذا الصبا روحا دا تحت الضلوع

وقال رحمه الله مضمنا

امط عنك سهمي استطعت كل ارادة • والا فمغني القوم عنك بعيده
تكون مريدا ثم فيك ارادة • اذا لم ترد شيا فانت مريد

وقال

وقال رحمه الله

تعلقته من روحة الجود واليأس • فضيعا العوبا بالرجا وباليأس
مزوبا يضرب للراعة والعتي • طروبا يحل المشرفية والكأس
يذكرنيه الصبح عند انصداعه • جمالا وآه في تاج انفاس
ويبعده ويعبني شغف وجيبه • اذا ما سخت الحبر في صبح قرطاس

وقال رحمه الله

مولاي مولاي انا رضناك بذلة • فقد ايت براشي على قدم
وان تعاظم ذنب قد جنته يدي • وطال فرعي عليه السن من ندم
فهبه لي واغتفر ما كان من خطا • وزلة وارع لي حبتي على القدم

وقوله رحمه الله من قصيدته العينية السلوية التي وجهها الى سلا ايام خلفت بها اهله وولده

بولي الله فاقصدوا وابتدر • واجدا لاحاد في باب الورع

قلت هذا الولي هو العارف بالله سيدي الحاج احمد بن عاشر احد الصلحا اصحاب الكرامات المشهورة بالمغرب وقد زرت قبره بسلا عام تسعة والف وهو احمد ابن عمر بن محمد بن عاشر الانداسي نزيل سلا المولى الزاهد المشهور بالمناقب والاحوال قال ابن عرفة ما ادركت مبرزا في زماننا هذا الا الشيخ ابا الحسن المنتصر واحمد بن عاشر بسلا انتهى وقال بلدينا ابو عبد الله بن صعد التلمساني في كتابه المنجم الشافي • فمما لاولياء الله من المناقب • كان احد الاولياء الابدال المعدودا في كبار العلما مشهورا باجابة الدعا معروفا بالكرامات معتقدا في صدور الزهاد منقطعا عن الدنيا واهلها ولو كانوا من صالح العباد • ملازما للقبور في الخلا القفل ببحر مدينة سلا منفردا عن الخلق لا ينكر في امره الورى له اخبار جليلة وكرامات عجيبة مشهورة ممن جمع له العلم والعمل والتقى عليه التقول من الخلق شديد الهيبة عظيم الوقار • كثير الخشية طويل التفكر والاعتبار • فقصد امير المومنين ابو عنان دار تحل اليه عام سبعة وخمسين وسبعمائة فوقف ببابه طويلا فلم ياذن له وانصرف وقد امتلا قلبه من حبه واجلاله • ثم عاود الوقوف ببابه مرارا فما وصل اليه فبعث له بعض اولاده بكتاب كتبه اليه • يستعطفه لزيارته ورويته • فاجابه بما قطع رجاه منه وايبس من لقائه • واشتد حزنه وقال هذا ولي من اولياء الله حجبه الله عنا انتهى ولما اجرى ذكر لسان الدين في نفاضة الجراب قال ما ملخصه ولقيت من اولياء الله تعالى بسلا الولي الزاهد الكبير المنقطع الترب فرارا عن زهرة الدنيا وعرفا عنها واعفا في الورع وشهرة بالكشف واجابة الدعوة وظهور الكرامة ابا العباس بن عاشر يشير الله تعالى

لثناه على تعذره لصعوبة تاتيه ولمن هست قاعدا بين التبور وتطارحهم
وهو شديد الاشمئزاز من قاصد مجرم المؤيبة من طالقة نفع الله به انتهى وقال
ابن الخطيب التسمطيني الشهير بابن قنفذ لقيته سنة ثلاث وستين
وهو على اتم حال في الورع والفرار من الامراء والتمسك بالسنة وهو الشيخ الفقيه
الولي توفي سنة ٧٦٥ انتهى وممن انتفع به وناله بركته الولي العارف بالله تعالى سيدي
ابو عبد الله شارح الحكم وقد ترجمناه في هذا الكتاب وقال ابن عباد المذكور في
رسائله وقد كنت قد مات خرجت في يوم مولد صلى الله عليه وسلم صاعدا الى ساحل
البحر فوجدت هناك سيدي الحاج ابو عاشر رحمه الله وجماعة من اصحابه معهم
طعام ياكلونه فاردوا من الاكل فقلت ابى صائم فنظر الي سيدي الحاج نظر منكرة
وقال هذا يوم فرح وسرور يستقبح في مثله الصوم كالعيد فتاملت قوله فوجدته
حقا وكانه ايقظني من النوم انتهى وقال ابن قنفذة السابق في حلته ما صورة
وكان ابن عاشر رحمه الله تعالى فريدا في الورع ميسرا عليه في ذلك امر تيسير مخوطا
من كل ما فيه شبهة كثير التعوذ من الناس خصوصا اصحاب الولاية في الاعمال وخرجت
في يده تلامذة نجبا اخيارا وطريقته انه جعل احيا علوم الدين بين عينيه واتبع
ما فيه نجد واجتهاد وصدق وانقياد وكان الحجة في ذلك الطريق واول
اجتماعي به تقدمني فحبسته بيدي وتمززته فتبسم ووقف معي وسالني عن شيء
ودعا لي وطلبته مما يطعمني فاعتذر لي بالافلاس فقرقا لما مثل فدخل واخرج لي
حبات تين يابسة في يده اليمنى وعطاها باليد اليسرى ودفعها الي وضحك
معي وعجب الحاضرون من ليانته وانشراحه معي لانه لا ينبسط الى احد وحصل لي
لي بذلك فخر لا يدري قدره الا من خلا لبعضه معه وقصد في كثير من الخواص فما
عز مجلسي معه وما وقع من كلامه وسؤاله وقد حاول ملك المغرب لما ارتحل اليه
في عام سبعة وخمسين وسبعمائة على لقائه فلم يقدر عليه بوجه وحجبه الله تعالى
حتى تبعه يوم جمعة من الجامع الاعظم على قدميه والناس ينظرونه وهو لم يتم
فرح عنه ولم تكن قوته الا من نسخ العدة في الحديث وكيف يتبعها ولمن يتبيعها
ولم ياخذ الا قيمتها ولم تزل حالته وبركته في زيادة الى ان توفي سنة ٧٦٥ وسالته
بعض الاخيار بحضرتي عن الفرق بين مكاشفة المسلم ومكاشفة النصراني لوجود ذلك
من بعضهم فقال المسلم الذي له هذه الدرجة يدري من العامة والنصراني لا يدري
قال وهل يدري الفقيه من العامة فقال له نعم ثم نظر يمينا وشمالا ليجد صاحب
حاجة فيأتي بالعيان فلم يجد احدا وكانه اغتاظ لهذا السؤال ثم خرج بنا وقال
يا بني لن تقعد عن الحركة فنجبسه بين يديه ويقيمه وقد ذممته له بعدان حتى الى الارض
في الصنعة ثم قال وسئل بعضهم عن هذا وكان السائل نصرانيا في زي المسلم

فقال

سبعمائة ح

فقال العرق بينهما سقوط الزنار من وسطك قال فسقط وفضحه الله
تعالى واسلم بسبب ذلك انتهى كلام ابن قنفذ التسمطيني رحمه الله وترجمته
ولي الله سيدي الحاج ابن عاشر نفعنا الله ببركاته متتعة جدا وكراماته ومناقب
لا تبلغ لها حدا ولا تطيق لها عدا وانما المعنا بذكره قصدا للتبرك به والله
ولي التوفيق وهو الهادي الى سواء الطريق رجع الى نظم لسان الدين بن الخطيب
رحمه الله تعالى فنقول ومن ممداعياته رحمه الله تعالى قوله

وقول بالكتب بيتا عنها • بارخص للنوم واغلاه
في نصف الاسذكار اعطيته • مختصر العين فارضاه

وبيتي مختصر العين الزبيدي فافهم وقال رحمه الله تعالى من قصيدة

والله ما اقل الاصيل وانما • تعلم من سجو ليال اقلال

وهذا غاية في المبالغة وحسن التعليل وقال رحمه الله تعالى وقفت على قبر
المعتمد بالله بمدينة اغمات في حركة راحة اعلتها الى الجهات المراكشية باعثها
لقاء الصالحين ومشاهدة الاثار عام واحد وستين وسبعمائة وهو معتمد اغمات
في نشز من الارض وقد خت به سدرة والى جنبه فتيل اعتماد خطيبه مولاة رمثيك
وعليهما هناة التعريب ومعاناة الحمول من بعد الملك فلا تملك العين دمعها
عند رؤيتهما فانشدت في الحال

قد زرت قبرك عن طوع باغمات • راى ذلك من اولى المهمات
وانت من لو تخطى الدهر مضرعه • الى الحيا في الحادثات فيا بنا بي
اضاف قبرك في هضب يمتعه • فتنتحيه خيرات التحيا بي
كرمت حيا ومتيا واسهرت علي • فانت سلطان احيا واموات
ما ري مثلك في ماض ومعتقد • الا يرى الدهر في حال ولا بي

وقد تقدم هذا القسم الاول في الباب السابع منه وكررته منا غلطا والله الموفق
وقال رحمه الله تعالى مورزيا حين اكل مسرفا الغار القابض اي اكل ماله

مشرف دار الملك ما باله • منتفخ الجوف شكا فاضا
فقيل اي الشيء به علة • لكنه قد اكل القابضا

وقال

يا نفس لا تصغي الى سلوة • كم اخلفا الموعد عن قوب
وانت يا قلبي وصاك ابدا • ميم بالحزن ويعتوب

وقال في السيد ابي بكر بن سلطان ابي عنان

امير كان قمر الدجى • اضاء ضياء على صخته
تملا قلبي من حبه • غداة نظرت بعيني اليه

فلا انبط الدمع كفا لردي • لذاك التخيص وذاك الوجيه

وقال يخاطب الخطيب ابن مزروق مع طيفور طعام

تعلم طيفوري خلال سميه • وان كان منسوبا الى فرز بنطام
وجاء فقير الوقت لابس خرقة • فليس براض غير صحبة صوام
فديتك لا ترد وه عنك مخيبا • وورده يا مولاي قصعة بلعام

وقال مما كتب به الى ابن مزروق المذكور وقد وصل وله الى سلا ومنع ابن الخطيب عن لقائه عذر مرض وكان نزوله بزاوية النساك

صدني عن لقائكم عذر • يمنع الجسم عن قيام العبادة
واختصرنا القرى لان خطر الحل • في محل الغنى ودار الزهادة
ولوانا خلقنا لم نعن الدهر • ولا نلت نعيض بعض ارادة
وعلى كل حالة منصوري • عادة اذ قبولك العذر عادة
لا عدمنا الرضى من الله والحسنى كما نص وحيه والزيادة

وقال يخاطبه من مرض بحي السلطان ابي الحسن بشالة لاستشهاض عزيمته في قضاء غرضه

برئت الله من حولي ومن حيلي • ان نام عني ولبي فهو خير ولي
اصبحت مالي من عطفا وتلة • من غير في مهمات ولا بذلك
ما كنت احسب ان ناري بقاصيته • للبحر اقطع فيها جانب الملل
من بعد ما خلصت نجوى الشفاعة • بين العلا والدجا والبيض والاسل
ان كنت لست بنائل الذي طمحت • اليه نفسي وانوي نحو املي
فكيف يلغى ولا نرعى وسيلته • دخيل قبر امير المسلمين علي
من بعد ما اشهرت حالي به وسرت • بها الركايب في سهل وفي جبل
والرسل تترى ولا تخفى تباشيرها • عند النامل من قول ولا عمل
ولا للبث لي من ضيق اطالعه • كان هي قد مدت الحبنية لي
لو اتى يا ابن مزروق عقدت يد • وكان نحتكما في خيرة الدول
لكان كربي قد افضى الى فرج • وكان حزبي قد اوفى على جدل
المحت بالعتبة احذر مواقعه • انا الغريق فما خوفي من البلل
ولست اجحد ما خولت من نعم • لكنها النفس لا تنفك عن امل
ولست يا سن من وعدت به • وانما خلق الانسان من عجل

وقال رحمه الله يخاطب السلطان ابا الحجاج

امولاي ان الشعر ديوان حكمة • يفيد الغنى والعز والجاه من كانا
وقد وجد المختار في الحمل منصفا • له وحيا كفيا عليه وحنانا

وفيما

وفيما رواه الناقلون واثبتوا • بذلك ديوانا صحيحا فديوانا
بانا يا بكر خليفة المرتضى • وفاروقه الادنى اليه وعثمانا
وان عليا قدس الله جمعهم • وكرمنا بالقرب منهم وحبانا
لهم في حروب القول ادنم فحوله • خطاب وشعر يستقران تبيانا
وماض على امثل الفريض نوالهم • فروض وفرض القول سحاو تهتانا
وانتا حق الناس ان تفعل التي • بها فعل المختار دينا وايمانا
فما زلت تهدي في البرية هديه • وتقضي بما يرضيه سرا واعلانا
وان قيل قدر المرء ما هو يحسن • فصنعة نظم القول ارفعه شانا

وقال موريا

بنفسي حبيب في ثنايا بارق • ولكنها للوارد بن عذاب
ولقد عهدتنا الفيه وهو موجد • فعلام يقضي في العذاب خلود

وقال في التحنيش

دعوتك للود الذي جبلت له • تداعت مبانيها وتمت بان عي
وقلت لعهد الوصل والقرب بعدما • ثنائي اسلو عن حيائي وانثني
ومن شام من جو المشيبة بارقا • ولم تنهه عنه النهى كيف ينتبي

وقال

نادت دعيجا ان حل الرحيل بهم • والقلب من فرق التوديع قد وجا
ستطت يا دمع من عيني غداة نا • عني الجبين ولم تقض الذي وجبا

وقال

سلير لعمري ساء الجوار • وسد علي رحيب الفضا
نموا شيخ ابرد شيء يري • انا لبس البرنس الا بيضا

وقال قلت اخاطب بعض من ادل عليه وما اولاني بذلك

اذا قلت قل يعتيب الكري • اليك انت اله الورى
تبارك انشاتهم من تراب • وانشاتني بينهم من حمري

قلت ولا بشاعة هذا فحذفه اولى من اثباته وقال يداعب بعض اصحابه

شيخ رباط ان اتى شاذ • خلوته عند انسدا الظلام
اولى وقد يصدر دلوه • وقال يا بشراي هذا غلام

وقال في غرض يظهر

لم اجد فيه لين بثلثلبي • وقبولا لحجتي واعتذاري
ثقل الله ظهر من بعيالي • سود الله وجهه بعذاري

وقال من قصيدة

وقال من قصيدة

اخذت واموالا لروي تلاطمه • بضبعي يا جل الوصي وفاطمه

وقال

ووجه غرستا الورد فيه بنظرة • فيا ليت كفي منتف بجني غرس
كان سواد الخال في وجناته • علامة مولانا علي احمر الطرس
وبينهما في باطن الامر نسبة • لذلك امضيت الغرام على نفسي

وقال ليشير الى بعض طبيات النساء

ضرط الفتيه فقلت ذاك غريبة • ما كان ذلك منه بالمعلوم
فدنا الي وقال قد اضرفتكم • من ضرطتي بغريبة المذموم

وفي اخر عمره وجه الى السلطان ابي حمو سلطان تلمسان ابياتا لرومية في عرض الهناء ونفي

وقفا لهنا على ثنا ك لساني • رعبا لما اوليت من احساني
فكلما شكري لما اوليته • شكرا لرياض لعارض البنياني
انا شيعة لك حيث كنت فيئتي • لم تختلف في حكمها نفسان
ولقد تشاجرت الرماح فكنت في • مبدان نهرك فارس العرسان
ورويت عزما اثر اسندتها • لعلاك بين صحايح وحسان
ولانت اولى بالتشيع شيمة • لم تتفق لسوالك من انسان
السمر انت قد انفردت وكمل • بين الورى في مطلع شمسان
جبرت بجبرك كل نفس حرة • وسدا بشكر الله كل لسان
وبدت سعودك مستقيما سرها • وعلت فغرا مامها النحسان
فاستقبل السعد المعاود سافرا • عن اي وجه للرضى حسان
وابغ المزيد بشكر ربك وانتق • بمضاعف الانعام والاحسان
فالشكر قيد المزيد كابيا • تتنابا بابك منه في ازمان
ثم السلام عليك يزري عرفه • طيبا بعرف العود والبلسان

وقال

بحق ما بيننا يا ساكني القصبه • ردوا علي حياتي فهي مغتصبه
ما ذا جنيتم علي قلبي بينكم • وانتم الامل والاحباب والعصبه

قلت ولعل ابن زمرك قال ابياته التي على هذا الروي المذكورة في غير هذا الموضع من هذا الكتاب جوابا لهذه حين كان ابن زمرك من جملة اتباع لسان الدين رحمه الله تعالى ورحم الجميع وقال لسان الدين بن الخطيب رحمه الله تعالى

حين سارواعني وقد حنتني • عبرات قد اغربت عن دموعي

صحت

صحت من بينهم الغريب فلما • لم اجد ناصرا بلغت دموعي

وقال

قال لي والدموع تنهل سحبا • في عراض من الخدود وطول
بك ما بي فقلت مولاي مهلا • المعاني من عبرتي وتحولي
انا جفني القريح يروي عن الاعمش والجفن منك عن مكحول

وقال

اشكو اليه الحريق وقد حمى • عني لماه المشتهى ورحيقه
يا ريقة جبرتني ومطلتني • ما انت الا بارد يا ريقه

وقال فيمن ركب البحر وماد

ركبا لسفينة واستقل بافقها • فكانما ركب الهلال الزفقد
وشكوا اليه بميده فاجبتهم • لا غرو ان ماد القضيب الاملد

وقال عند ما خرج السلطان ابن الاحمر من فاس متوجها الى الاندلس لطلب حقه

ولما خشيت الستر والله حاكم • لمكك في الدنيا غرور وفي الاخر
حكى فرس الشطرنج طرفك لا يرى • ينقل من بيضا الا الى حمرا

ويعني بالبيضا فاسا الجديد وبالحمرا حمرا غرناطة وتذكرت لمنا ان بعض علما الاندلس واظنه ابا عبد الله بن جزي لما رمدت تسعين بعض اهل فاس سالت عنها فقال

يا سيدي عيني قد • اودى فداها بالانس
فانظر اليها تراها • دار مليك الاندلس

يعني حمرا فاجابه بقوله

وقيت مما تشتكي • من القذى والوصب
ما رمدت عيناك بل • عين الاولى والادب
فلتحمدنا ان لم تكن • دار مليك المغرب

يعني بيضا ومذا من غريب ما يحاضر به رجح وقال لسان الدين رحمه الله

اجاد يراع الحسن خط عذاره • واودعه السر المصون الذي يذري
ولم يتقرفيه لختم وطابع • فنسمه اغناه عن طابع السري

وقال في غرناطة

احيك ما معنى الكمال بواجب • واقطع في اوصافك الغر واقاني
تتسم منك الترب قومي وحيرتي • فتى الظهر احياي وفي البطن اموتي

وقال في غرض نحو المشاقة

رموا بالسلو خليفا الغرام • وادمعه كالحيا الهاطل

اعوذ بعزك يا سيدي • لذي من دعوة الباطل

وقال

يا ليل طلت ولم تحذ بتبسم • وابتني خلقا لعبوس الناد م
مثل لا رحمت تنزلي وتنزعي • لله ما اقساك يا ابن الحاد م

وقال في مزوجة سلطانية

كاني قوس الشرع عند طلوعها • وقد قدمت من قبلها نسمة الفجر
والاكامت بمحتدم الوغى • بنصر ولكن من بنو وبني نصر

وقال تخاطب شيخه ابن الحباب

بين السهام وبين كبك نسبة • فيها يصاب من العدو المقبل
واذا ارذت لها زيادة نسبة • مذي ومذي في الكناية تحمل

وقال يتغزل وفيه معنى غريب

ان اللحاظ هي السيوف حقيقة • ومن استراب فحجتي تكفيه
لم تدع غد السيف جفنا باطلا • الا لشبه اللحظ يغمد فيه

قيل ولحسن منه قوله غيره

ان العيون النجل امضى موقعا • من كل هندي وكل يماني
فضل العيون على السيوف بانها • قتلت ولم تخرج من الاجفان

واضل منها قال لسان الدين قول الاول

بين اللحاظ وعينيه مناسبة • من اجلها قيل للاغماد اجفان

وقال لسان الدين رحمه الله في الشاعة ويشبهها المغاربة المجانة

تامل الرمل في الميدان منتطقا • بجري وقدره عما منك منتهيا
والله لو كان وادي الرمل يجحد • ما طال كاملة الا وقد ذميا

وقال

اقول لعاذلي لما نهاني • وقد وجد المقالة اذ جفاني
علمت بانه مر التجني • وقاك الله حلو اللسان

وقال في عرض صوفي

لا تنكروا ان كنت قد اجبتكم • او اني استولي على مواكم
طوعا وكرها ما تروق فانني • طعت الوجود فما وجدت مراكم

وقال يمدح وفيه توريه

فان قطرت الى الاغر نبه • يوم الهياج رايت الشرى في الاسد

وقال مما يكتب في طاق الماء بباب الفتية

انا طاق تزهى بي الايام • نقبت في بدا يعي الافهام

وتبدت

وتبدت للنواظر محرابا • كانا الاناء في امام
واقف للصلاة حتى اذا ما • جيت للشرب حان حين سلام

وقال ذلك ايضا

يا مباني لله ما احكمته • فلانت بين العالمين رئيس
احكمت تاجي يوم ضعته قوس • فصبت اليه مفارق وروس
واقت من محرابه فكانه • مجلى انا المافيه عروس

وقال في المشيب

اني لبلي بالهوى من بعدما • لوحظ في العوذين اي مشيب
ليس البياض وحل ذروة منبر • مني وما الى الوعظ فضل خطيب

وقال رحمه الله

والله ما جان على ما ناله • او جامه من ذب عن عرضه
والناس في خير وفي ضنه • ثم شهداء الله في ارضه

وقال

الهي بالبيت المقدس والمشعر • وجمع اذ اما الخلق قد نزلوا جمعا
وبالموقف المشهود يارب في منى • اذا ما اسال الناس من خوفك الدما
وبالمصطفى والصحب عجل اقالتي • وانجح دعاي فيك يا خير من يدعى
صدقت وانت المستغاث بابه • اقل عثرتي يا مولي واجبر الصدعا

وقال رحمه الله في بنيوش سبتة

بنيوش اثنى الاماكن رفعة • واجل ارض الله طرا شانا
هي جنة الدنيا التي من حلها • نال الرضى والروح والريحانا
قالوا الفرود بها فقلت فضيلة • حيوانها قد قارب الانسانا

وفي بنيوش هذه يقول ابو عبد الله بن بجير

بنيوش جنة ولكن • طريقها يقطع النياطا
وجنة الخلد لا يراها • الا فتى يقطع الصراطا

وقال ابن الخطيب رحمه الله

انا الهوى لشكاية معروفة • صبر التصبر من اجل علاجها
والنفس ان الفت مرارة طبعه • يوما ضمنت لها صلاح مزاجها

وقال رحمه الله

ولما رات عزمي حشيا على النوى • وقد رابها صبري على موقف البين
انت بصحاح الجوهري دموعها • فقالت مزدهي يحقر العين

وقال رحمه الله

تذكرت عهدا كان احلى من الكري • واقصر من الملم طيف خياله
فياليت شعري من اناح الى المنى • وعذبني بالي هل امر ببالـه

وقال رحمه الله

عيني جنت فعلى م تحرق اضلعي • ابما جنى جار يعذب بجاره
يا قلبي لا تدهشك نيران الجوى • فكذا ابراهيم تلك النار
فاصبر على ما حملوا انثل المنى • بالستفك ادرك نفثة الدينار

وقال رحمه الله

وما كان الا ان جنى الطرف نظرة • غدا القلب رهنا في عقوبة ذنبه
وما العدل الا ان يابى امن بجهته • فيوخذ في اوزارها جار جنبه

وقال رحمه الله

بربي جدي فيكم عزام ولوعة • اذا سكن الليل البهيم تثور
فلولا انيني بالمتدي نحو مضجعي • خيالكم بالليل حين يزور
ولو شيت في طي الكتاب لرزتكم • ولم تدر عيني احرف وسطور

وقال رحمه الله

بلد تحف به الرياض كانه • وجه جميل والرياض عذاره
وكانما وادنيه معصم غادة • ومن الجسور المحكمات سواره

وقال رحمه الله يخاطب السلطان ابا حمو صاحب تلمسان ويشكو على ما كانا عازبه اهل الاندلس

لقد ذار الجزيرة منك بحر • يمد فليس تعرف منه جزرا
اعدت لها بعهدك عهد موسى • سميتك فيه تتلو امنه ذكرا
اقمت جدارها وافدت كنزا • ولو شيت اتخذت عليه اجرا

وقال ايضا

وقالوا الجزيرة قد صوحت • فقلت غمام الندى تنتظر
اذا وكفت كفت موسى بها • غماما يمود الجناب الخضر

وقال رحمه الله عقب الاياب من الرحلة المراكشية

افادت وجهتي بنداك مالا • قضى ديني واصلح بعض حالي
ومتعت الخواطر بانشراح • واطرقت النواظر باكتحال
واثبت خيفة ظهر والمطايا • بحالك تشتكي ثقل الرحال
وشافي للمعالم غير شاك • وحابي بالمكارم حيد حال
فحببت علاك ايماني وعتدي • وشكر ندالك ديني وانتحالي
وما يبقى سوى فعل جميل • وحال الدهر لا تبقى بحال

كان

كان قد صح لله انقطاعي • بتاييلي جنابك وارتحالي
وكل بداية فالي انتهاء • وكل قامة فالي ازتحال
ومن سام الزمان دوام امر • فقد وسم الرجاء على المحال

وقال رحمه الله تعالى في الضراعة الى ربه • والاعتراف بذنبه

مولاي ان ذنبت ينكر ان يري • منك الكمال ومن النقصان
والعفو عن سبب الذنوب سببت • لولا الجناية لم يكن غفران

•

سلام على تلك المرابع انها • معاهد الافي وعهد صحابي
ويا آسة المغنى انعي فلطالما • سكبت على منواك ماء شبابي

وقال رحمه الله

اموطني الذي ان عجت عنه • ولم ازر به مالا ولا دم
ليزر ان عجت عنك بغير قصد • فتبلي فارق الزرق وسر آدم

ومن بيلاد ماتة رحمه الله تعالى قوله

ما على القلب بعدكم من جناح • ان يري طائرا بغير جناح
وعلى الشوق ان يثب اذا ثب • بانفاسكم هبوب الصباح
جيت الحي والحديث شجون • والليالي تلين بعد الجماح
انزور السلو خامر قلبي • بعدكم لا وفالق الاصباح
ولو اني اعطي اقتراحي على الا • يام ما كان بعدكم باقتراح
ضاينتني فيكم صروف الليالي • واستدارت علي دور الرماح
وسقتني كاس الفراق دهاقا • في اعتناق مواصل واضطباح
واستباحت من جدتي وفتاتي • حرما لم احله بالمستباح

ومنها

يا نوى والنفوس اسرى امانيها • ما لها من وثاقها من سراح
هل يباح الورود بعد دياد • او يتاح اللقا بعد انتزاح
واذا اعوز الجسوم التلاقي • ناب عنه تعارف الارواح

ومن طويلة لم يحضرني منها الان سوى ما ذكرته وقد حذاحذوها الفقيه الكاتب ابو زكريا يحيى بن خلدون اخو قاضي القضاة ولي الدين بن خلدون صاحب التاريخ فقال في مولد عام ثمانية وسبعين وسبعمائة واستطرد لمدح السلطان ابي حمو موسى صاحب تلمسان الذي تقدم ذكره قريبا

ما على الصب في الهوى من جناح • ان يري طائرا بغير جناح
واذا ما المحب عيل اصطبارا • كيف يضفي الى نصيحة لاح

يا رعى الله بالمحصب رتعا • اذ نت عهدة النوى بانتزاح
كم ارد ناكاس الهوى فيه مزجا • رب جد من الجوى في المزاح
هل الى رسمه المحل سبيل • يا حذاة المطي تلك الطلاح
نسال القار بالخليط ونشتي • ذلك الربع بالدموع السفاح
اي شجو عاينت بعد نواها • مزاسي لازم وصبر مزاح
افلودي اذ رايكم برح وجدي • من ضيا بارح وبرق لياح
فانا لوا البرق عن خفوق فؤاد • والصبا عن سقام جسمي المناح
يا اميل الحي نداء مشوق • ما له عن هوى الدما من براح
طال ما استعذب المدامع وردا • في هواكم عن كل عذب قراح
عاده بالطلول للشوق عيد • من حمام بدا وجهن صداح
من لقلب من الجوى في ضرام • ولجفن من البكا في جراح
ولصب يهيجه الذكر شوقا • فهو سكران ما افاق من غير راح
وليال قضيت للهو فيها • وطرا والشباب ضاف الجناح
راكبا في الهوى ذلولا انتضا • ساحبا في الغرام ذيل مزاح
وبخود المنى تنيل اماني • روح الشبيبة سربها بالصباح
اي مسرى حمدت لم اخل منه • بسوى حسرة وطول افتضاح
واحاري يوم القيامة ان لم • يغفر الله زلتي واجتراحي
لم اقدم وسيلة فيه الا • حب خير الورى الشفيع الماحي
سيد العالمين دينا واخرى • اشرف الخلق في العلى والسماح
سيد الكون من سما وارض • ستر بين غاية وافتتاح
زهرة الغيب مظهر الوحي منبع • النور كنه المشكاة والمصباح
اية المكرمات قطب المعالي • مصطفى الله من قريش البطاح
اول الانبيا تخصيصا لنبي • اخر المرسلين بعث نجاح
صفق الخالق ارفع الرسل قدرا • وسراج الهدى وشمس الفلاح
من لميلاده بمكة ضاءت • من قرى قيصر جميع الضواحي
وخبت نار فارس وتداعت • من مشيد الايوان كل التواحي
من رقى في السما سبعا طباقا • ودنا منه قاب قوسين قربا • ظافرا في العلى بكل اقتراح
من هدى الخلق بين جمر وسود • وجلا الليل عنهم بالصباح
من بحير الورى غدا يوم يجري • كل غاص وطابع باجتراح
من الى حوضه وظل لواه • يلجا الناس بين ظام وضاح

اخذ المجتبى حبيبا واتى • فوق عز الحبيب مرقى طاح
في اناجيله المسيح تلاه • باسمه والكليم في الالواح
وكم حجة وبرهان صدق • في سماع اتى بها والتماح
ان في النجم والسنات لايا • بهرت والجماد والارواح
معجزات فتن المدارك وضعا • وحسابا كالزهر او كالصباح
يا رواة الغريض والشعر عجزا • ما عسى تذكرون بالامداح
انما حبنا الصلاة عليه • ونبي للفوز اية استفتاح
يا الهي بحق احمد عفوا • عن ذنوب جنيتهن قباح
وادم دولة الخليفة موسى • ذي المعالي المبنية الاوضاح
مفخر الملك مستقر المزايا • مظهر اللطف ذو التقى والصلاح
ناصر الحق خاذل الجور عدلا • ملجا الخايفين بحر السماح
يتلقى الندى بوجه حيي • ويلاقي العدى ببأس صفاح
وله المكرمات ارثا وليا • حاز حمدا بها معلى التماح
من علي مادح وفخر صميم • وكما لنحت ومجد صراح
واحاديث في المعالي حسان • رويت عنه العوالي الفصاح
عاقد صفقة العلى كل حين • فايز فيه سعيه بالرماح
للندى والهدى بروح ونعمة • اي مغدى الى العلى ومراح
ملك تشرق الاسرة منه • في سماء السرير نور صباح
واذا ما علي بعالي العوالي • ضهوة الجرد فهو ليث الكفاح
لبس الدهر منه حلة حسن • وثنى المسرور عطف مراح
وعلى عاتق الخلافة منه • طرز فخر سبى النهى بالتماح
ورث الملك شامخا عن سراة • شيدوا ركنه بايدي الصفاح
من بني القاسم الذين تجلوا • بالمعالي واستاثروا بالنجاح
فرعوا منصة الخلافة مجدا • رفعوا سقفه على الارماح
نشروا راية المفاخر حمدا • خافق النور بالزهى والبطاح
يا اماما بذ الملوك جلالا • وجمالا فديت بالارواح
انت شمس الكمال دمت عليها • في اغتباق من المنى واصطباح
وعيون الاعلون انجم سعد • زاهرات بنور ك الوضاح
وايونا شئين بدر منير • زانه الله بالخلال الصباح
اكمل العالمين خلقا وخلقا • اشرف الناس في الندى والكفاح
وبكم زينت سما المعالي • والمندى الناس في الدجا والصباح

وكان السلطان ابو حمو الممدوح لهذه القضية يحتفل لليلة مولد رسول الله صلى
الله عليه وسلم غاية الاحتفال كما كان ملوك العرب والاندلس في ذلك العصر
وما قبله ومن احتفاله لذلك ما حكاه شيخ شيوخنا الحافظ سيدي ابو عبد الله
التنسي ثم التلمساني في كتابه رواح الارواح فيما قاله المولى ابو حمو من الشعر وقيل
فيه من الامداح وما يوافق ذلك على حسب الاقتراح وقصته انه كان يقيم ليلة الميلاد
النبوي على صاحبه الصلاة والسلام بمشورة من تلمسان المحروسة مدعاه حفيلة
يحضرها الناس خاصتهم وعامتهم • فأثيثت من نمارق مضمونه • وزرابي مبثوثة
وبسط مؤساة • ووسايد بالذهب مغشاة • وشمع كالاسطوانات • وكالنخل المسعر
كالمثلات • ومباخر منضوبة كالقباب • تخالها المبصر من تبر • وتفاض على الجميع
انواع الاطعمة • كانها ازهار الربيع المنمقة • فتنشيهها الانفس وتلذ لها النواظر
وتخالط حسن رياها الارواح ونخامر • ربتها الناس على مراتبهم ترتيبا حسنا
وقد علت الجميع ابهة الوقار والاجلال • ويغتبط ذلك على يحتفل المستمعون ۝
بامداح المصطفى عليه الصلاة والسلام • وتكفرات ترغب في الاقلاع عن الاثام
يخرج فيها من فن الى فن ومن اسلوب الى اسلوب • ويوتون من ذلك ما تطرب له
المنوس وترتاح الى سماعه القلوب • وبالقرب من السلطان رضوان عليه خزانة
المنجانة قد زخرفت كانها حلة يمانية لها ابواب موجفة على عدد ساعات
الليل الزمانية • فمهما مضت ساعة وقع المقر بعدها • وفتح عند ذلك
باب من ابوابها وبرزت منه جارية صورت في احسن صورة • في يدها اليمنى رقعة
مشتملة على نظم فيه تلك الساعات باسمها مسطورة • فتضعها بين يدي السلطان
بلطافة ويتراها على فمها كالموذية بالمبايعة حق الخلافة هكذا الى ان بلغ الى ابلاج
عمود الصباح • وندا المنادي حي على الفلاح انتهى وقال التنسي المذكور في كتابه المسمى
بنظم الدرر والعقيان • في شرف بني زيان • وذكر ملوكهم الاعيان ما نصه وكان السلطان
ابو حمو يقوم بحق ليلة مولد المصطفى صلى الله عليه وسلم ويحتفل لها بما هو فوق
سائر المواسم يقيم مدعاه يحضرها الاشراف والسوقة فاثيثت من نمارق مضمونه
وزرابي مبثوثة • وشمع كالاسطوانات واعيان الحضرة على مراتبهم تطوف
عليهم ولدان قد لبسوا قبيبة الخز الملون وبايديهم مباخر ومرشاة ينال كلا منها
بحظه وخزانة المنجانة ذات تماثيل لجين بحكمة الصنعة باعلاها ايكة تحمل
طايرا فرخا تحت جناحيه وتحتله فيهما ارقم خارج من كوة يجذر الايكة صعدا
ويصدرها ابواب مزخرة بعدد ساعات الليل الزمانية تضايق طرفيها
بابان كبيران وفوق جميعها دوين راس الخزانة قرا الحمل يسير على خط الستوايه
تطيش في الغلك وقيامها اول كل ساعة بابها المزخ فينتفض من البابين الكبيرين

عقابان في كل واحد منهما صنجة صغيرة يليتهما الى طشت من الصفر مجوف
بوسطه ينفض بها الى داخل الخزانة فيرن وينهش الارقم احد الفرخين فيصفر له
ابن فهناك ينفتح باب الساعة الدانية وتبرز منه جارية كخزمة كاظرفما ات
راته بيمناها اصباره فيها اسم ساعتها مسطورا ويسراها موضعة على فيها
كالمبايعة بالخلافة والمشغ قايم ينشد امداح سيد المرسلين وخاتم النبيين
سيدنا ومولانا محمد صلى الله عليه وسلم ثم تولي اخر الليل عوايد كالمالات
دورا والرياض فورا قد اشتملت من انواع محاسن المطاعم على الوان تشتهيها
الانفس وتستحسنها الاعين وتلتذ بسماع اسمايها الاذن وتبشر مبصرها
للترب منها والتناول وان كان ليس بفرنان والسلطان لم يفارق مجلسه الذي
ابتدا جلوسه فيه وكل ذلك بمراى منه ومسمع حتى يصلي هنالك صلاة الصبح
على هذا الاسلوب تمضي لليلة المصطفى صلى الله عليه وسلم في جميع ايام دولته
اعلى الله مقامه في عليين وشكر له في ذلك صنعه الجميل امين وما من ليلة مولد مرت
في ايامه الا ونظم فيها قصيدا في مديح المصطفى صلى الله عليه وسلم اول ما يبتدي
المشغ في ذلك الجفل العظيم بانشاده ثم يتلوه انشاد من رفع الى مقامه العلي في
تلك الليلة نظما انتهى ومن نوادر مساقما ذكر الارواح ولا باس ان نلم ببعض
المقطوعات التي انشاها الكاتب ابو زكريا يحيى بن خلدون المذكور على لسان
جارية المنجانة في مخاطبة السلطان ابي حمو معلمة بما مر من ليل ففي مضي ساعتين قوله

اخليفة الرحمن والملك الذي • تعنو العذ علاه املاك البشر
لله مجلسك الذي يحكي علا • بك ما لكي فوق السماء لمن نظر
او ما ترى فيه النجوم زواهرا • وحيه الخليفة بينهن هو القمر
والليل منه ساعتان قد انقضت • تثني عليك ثنا الرياض على المطر
لازال هذا الملك منصورا بكم • وبلغت مما ترتجي اسنى الوطر

وقوله في مضي ثلاث ساعات

امولاي يا بن الملوك الاولي • لهم في المعالي سنى الرتب
تولت ثلاث من الليل انت • لك الفخر في عجمها والعرب
فدم حجة الله في ارضه • تنالا الذي شيته من ارب

وقوله في مضي ست ساعات

يا ماجدا وهو فرد • تخاله في عساكر
ست من الليل ولت • ما ازلنا من تطاير
دامت لياليك حتى • الى المعاد نواضر

قوله في مضي ثمان ساعات

يا اكرم الخلق ذاتا • واشرف الناس راسا
مرت بمان وابنت • في القلب مني حسا
فيها كان شبابي • اخا نعيم ونضرة
ولي بها الدهر عني • تري لها بعد كسرة
فالله يبقيك متوكي • يطيل في السعد عمرك

وقوله في مضي عشر ساعات

يا مالك الحزم والخيل التي حكمت • له بعز علي الايام مقتبل
هذا الصباح وقد لاحت بشائره • والليل قد عنا توديع مرتحل
لله عشر من الساعات باهت • مضين لا عن قلي منا ولا ملل
كذا تم ليالي العمر راحلة • عنا ونحن من الامال في شغل
نمسي ونصبح في لهو نشربه • جذلا وذلك بدنيانا من الاجل
والعمر يمضي ولا ندري فيا اسفي • عليه اذ مر في الايام والزلل
يا ليت شعري غدا كيف الخلاص به • ولم نقدم له شيا من العمل
يا رب عفوي عما قد جنته يدي • فليس لي بجزاء الذنب من قبل
يا رب وانصر امير المسلمين ابا • حمو الرضي وانله غاية الامل
وابق في العز والتمكين مدته • واعل دولته الغراء علي الدول

انتهي رجع الي نظم لسان الدين رحمه الله فنقول واما موشحاته وازجاله فكثيرة وقد انتهت اليه رياسة هذا الفن كما صرح بذلك قاضي القضاة ابن خلدون في مقدمة تاريخه الكبير ولنذكر بعض كلامه اذ لا يخلو من فايدة زايدة قال رحمه الله ما ملخصه • واما اهل الاندلس فلما كان الشعر في فطرتهم وتهذبت مناحيته وفنونه وبلغ التميز فيه الغاية استحدث المتاخرون منهم فنا منه سموه بالموشح ينظمونه اسماطا واغصانا اغصانا • يكثرون منها من اغاريضها المختلفة ويبنون المتعدد منها بيتا واحدا ويلتزمون عدد قوافي تلك الاغصان وازانها متتاليا فيما بعد الي اخر القطعة واكثر ما ينتهي عندهم الي سبعة ابيات ويشتمل كل بيت علي اغصان عددها بحسب الاغراض والمذاهب ويبنون فيها ويمدحون كما يفعل في القصايد ويجارون في ذلك الي الغاية واستظرفه الله وحملة الحاضرة والكاقة لسهولة تناوله وقرب طريقه وكان المخترع لها بجزيرة الاندلس معدم بن معافي القبري من شعراء الامير عبد الله بن محمد المرواني واخذ عنه ذلك ابن عبد ربه صاحب العقد ولم نذكر لهما مع المتاخرين ذكرا وكسدت موشحاتهما فكانا اول من برع في هذا الشان بعد ما عبادة الحرار شاعر المعتصم بن صمادح صاحب المرية وقد ذكر

الاعلم البطليوسي انه سمع ابا بكر بن زهر يقول كل الرشاحين عيال علي عبادة القزاز فيما انقوله من قوله • بدر تم • شمس ضحي • غصن تثني • مسك شم • ما اتم • ما اوضحا ما ازرقا • ما انم • لا جرم من لحظا • قد عشقنا • قد حرم • وزعموا انه لم يسبق عبادة وشاح من معاصريه الذين كانوا في زمانه الطوايف وجاء مصليا خلفه منهم ابن ارفع راسه شاعر المامون بن ذي النون صاحب طليطلة قالوا وقد احسن في ابتدايه في الموشحة التي طارت له حيث يقول • قد ترنم • يا بديع تلحين • وشنفت المذاب رياض البساتين وفي انتهايه حيث يقول

تحظر ولم تستلم • عساك المامون
مروع الكعاب • يحيى بن ذي النون

ثم جاء الحلبة التي كانت في مدة الملثمين فظهرت لهم البدايع • وفرسان حليتهم الاعمي التطيلي ثم يحيى بن بقي والتطيلي من الموشحات المذممة قوله

كيف السبيل الي صبري وفي المعالم • اسجان
والركب وسط المنحني • بالحزن النواعم قد بانوا

وذكر غير واحد من المشايخ ان اول هذا الشان بالاندلس يذكرون ان جماعة من الوشاحين اجتمعوا في مجلس اشبيلية وكان كل واحد منهم قد صنع موشحة وثاني فيها فتقدم الاعمي التطيلي للانشاد فلما افتتح موشحته المشهورة بقوله

صاحك عن جمان • سافر عن بدر
ضاق عنه الزمان • وحواه صدري

خرقا بن بقي موشحته وتبعه الباقون وذكر الاعلم البطليوسي انه سمع ابن زهر يقول ما حسدت قط وشاحا علي قوله الا ابن بقي حين وقع له

اما تري احمد في مجد • العالي لا يلحق
اطلعه الرب فارتا • مثله يا مشرق

وكان في عصرهما من الوشاحين المطبوعين ابو بكر الابيض وكان في عصرهم ايضا الحكيم ابو بكر بن باجة صاحب التلاحين المعروفة ومن الحكايات المشهورة انه حضر مجلس محمد ابن سعد بن مردنيش صاحب مرسيه فالقي علي بعض موشحته • جرد الذيل ايها القطر يا ممدوح لذلك وختمها بقوله • عقد الله راية النصر • لامير العلي ابي بكر فلما طرق ذلك الملحين سمع ثعلوبيت صاح واطرباه وشق ثيابه وقال ما احسن ما بدات وما اختمت وحلف بالايمان المغلظة الا يمشي ابن باجة لداره الا علي الذهب فخاف الحكيم سوء العاقبة فاحتال بان جعل ذهبا في نعله ومشي عليه ثم قال ابن خلدون بعد كلام واشتر بعد هؤلاء في صدر دولة الموحد بن محمد بن ابي الفضل بن شرف الي ان قال وابن هرون الذي له يا ليلة الوصل والتعود • بالله عودي •

وابن موهل الذي له

ما العبد في حلة وطاقي • وشم طيب
وانما العبد في التلاحيق • مع الجيب

وابو اسحاق الدوني قال ابن سعيد سمعت ابا الحسن سهل بن مالك يقول انه دخل على ابن زهر وقد لبس وعليه زي البادية اذ كان ليكن بحصن استبة فلم يعرفه فجلس حيث انتهى به المجلس وجرت المحاضرة انا نشد لنفسه موشحة وقع فيها

كحل الدجى بحري • من مقلة النحر • على الصباح
ومعصم النهر • في حلل خضر • من البطاح

فتحرك ابن زهر وقال انت تقول هذا قال الخبر قال ومن تكون فعرفه فقال ازتفع نوائك ما عرفتك قال ابن سعيد وسابق الحلبة التي ادركت مولانا ابو بكر ابن زهر وقد سرقت موشحاته وغربت قال وسمعت ابا الحسن سهل بن مالك يقول قيل لابن زهر لو قيل لك ما ابدع ما وقع لك في التوشيح فقال كنت اقول

ما للمولة • من سكن لا يفيق • يا له سكران
لم تستعد • ايامنا بالخليج • وليالينا
اذ يستفاد • من النسيم الارج • مسك دارينا
وان يكاد • حسن المكان البهج • موتر فينان
والماجري • وغايم وغريق • من جنبي الريحان

واشتهر بعده ابن جيون الجان قال وبعده مولاه ابن حرمون بمرسية ذكر ابن الرايس بن يحيى الخزرجي دخل عليه في مجلسه فانشده موشحة لنفسه فقال له ابن حرمون ما الموشح بموشح حتى يكون عاريا من التكلف فقال على مثل ماذا فقال على مثل قولي •

يا هاجري • هل الى الوصال • منك سبيل
او هل يرى • عن هواك سال • قلبي العليل

وابو الحسن سهل بن مالك بغرناطة قال ابن سعيد كان والدي بغرناطة قال ابن سعيد كان والدي يعجب بقوله •

ان سبيل الصباح في الشرق • عاد بحرا في اجمع الافق
فتداعت نوادب الورق • اثراها خافت من الغرق

فبكت سحرا على الورق

واشتهرت باشبيلية لذلك العهد ابو الحسن بن الفضل قال ابن سعيد عن والده سمعت سهل بن مالك يقول له يا ابن الفضل لك الوشاحين الفضل بقولك

او احسرتي لزمان مضى • عشية بان الهوى وانقضى

وافرد

وافردت بالرغم لا بالرضى • وبت على جمرات الغضى
اعانق بالفكر تلك الطلول • والثم بالوهم تلك الرسوم

قال وسمعت ابا بكر بن الصابوني ينشد الاستاذ ابا الحسن الدباج موشحة غير مسماة يقول الله در ك في قولك •

فتمما بالهوى لذي حجر • ما لليل الموق من فجر
حد الصبح ليس يطرد • ما لليلى فيما اظن عند
صبح يا ليل انك الابد
او فقصت قوادم النسر • فنجوم السما لا تشري

ومن موشحات ابن الصابوني في قوله

ما لحاظ الصب ذي ضنى واكتياب • امرضه يا ويلتاه الطبيب
عامله محبوبه باجتناب • ثم اقذى فيه الكرى بالحبيب
جفني جفوني النوم لكنني • لم ابكه الا لفقد الخيال
ودنا الوصال اليوم قد غربني • منه كما شا وشا الوصال
فلست بالدايم من صدني • بصورة الحق ولا بالمحال

واشتهر بيرا العذوق ابن خلف الجزيري صاحب الموشحة المشهورة

بدا الاصباح • فدحت زناد الانوار • من بحامر الزهر

وابن خزرا البجاي وله من موشحة

نغر الزمان موافق • حياك منه بابتسام

ومن محاسن الموشحات موشحة ابن سهل شاعر اشبيلية وسبيه من بعدها

هل درى ظبي الحما ان قد حمى • قلبي صب حله من مكنسي
فهو في نار وخفق مثل ما • لعبت ريح الصبا بالقبس

وقد نسج على منواله فيها صاحبنا الوزير ابو عبد الله بن الخطيب شاعر الاندلس والمغرب افضل فقال •

جادك الغيث اذا الغيث همى • يا زمانا لوصل بالاندلس
لم يكن وصلك الا حلما • في الكرى او خلسة المختلس
اذ يعود الدهر اشتات المنى • ينتقل الخطو على ما يرتسم
زمرا بين فرادى وثنى • مثل ما يدعو الفواد الموسم
والحيا قد جلل الروض مني • فسنا الازهار فيه تبسم
وروى النعمان عن ما السما • كيف يروي مالك عن انس
فكساه الحسن نوبا منعما • يزدهي منه بانهى ملبس
في ليال كتمت سر الهوى • بالدجى لولا شموس العذر

مالنجم الكاسر فيها وثوى • مستقيم السير سعد الاثر
وطرما فيه من عيب سوى • انه مترك لحظ البصر
حين لذ الانس شيا اوكما • نجم الصبح بجوم الحرس
غارت الشهب بنا اورثما • اثرت فينا عيون النرجس
اي شيء لامرء قد خلصا • فيكون الروض قد مكن فيه
تنتهب الازهار فيه الرصا • امنت من مكن ما تتقيه
فاذا المآتي تناجي والحصا • وخلا كل خليل باخيه
تبصر الورد عيونا برما • يكتسي من غيظه ما يكتسي
وترى الاس لبنيا فما • مشرقا التسع باذي فرس
يا اميل الحي من وادي الغضى • ويتلبي سكن انتم به
ضاق عن وجدي بكم رحب الفضا • لا ابالي شرقه من غربه
فاعهدوا عهدا نسى قد مضى • تعتقوا عاينكم من كربه
واتقوا الله واخوا مغرما • يتلاشى نفسا في نفس
حبس القلب عليكم كرما • افترضون عناء الحبس
ويتلبي منكم معترف • باحاديث المني وهو بعيد
قمر اطلع منه المغرب • شفق المغربي بر وهو سعيد
قد تساوى حسن اوهذ • في هواه بين وعد ووعيد
ساحر المقلة معسول اللما • جال في النفس مجال النفس
سدد السهم وسمي وري • فوادي نهبة المفترس
ان يكن جار وحاب الامل • وفواد الصب بالشوق يذوب
فهو للنفس حبيب اول • ليس في الحب المحبوب ذنوب
امن معتمل ممتثل • في صلوع قد براها وقلوب
حكم اللحظ بها فاختكما • لم تراقبي في ضعاف الانفس
منصفا للمظلوم ممن ظلما • ومجازي البر منها والمسي
ما لقلبي كلما هبت صبا • عاده عيد من الشوق جديد
كان في اللوح له مكتبا • قوله ان عذابي لشديد
جلب الهم له والوصبا • فهو للاشجان في جهد جهيد
لاح في اصلعي قد اضرما • فمتى ما ترني مشيم البيس
لم يدع في مهجتي الا دما • كيتا الصبح بعد الغلس
سلبي يا نشر في حكم القضا • واعري الوقت برجعي ومتاب
وعلك من ذكري زمان قد مضى • بين عتبي قد تقضت وعتاب

واصرفي

وامرني القول الى المولى الرضي • ملهم التوفيق في امر الكتاب
الكريم المنتهى والمنتمى • اسد الرمح وبدر المجلس
ينزل القدر عليه مثلما • ينزل الوحي بروح القدس

الى هذا الحد انتهى ابن خلدون من موشحة لسان الدين ولا ادري لم يكملها وتمامها

قوله

مصطفى الله سمي المصطفى • الغني بالله عن كل احد
من اذا ما عقد العهد وفا • واذا ما فتح الخطب عقد
من بني قيس بن سعد وكفى • حيث بيت النصر من فرع الهمد
حيث بيت النصر بحمي الحمي • وجني الفضل زكي المغرس
والهوى ظل ظليل خيما • والندى هب لي المغترس
هاكها يا بسط انصار العلى • والذي از عز الدين اقال
عادة البسها الحسن ملا • بتهر العين جلا وصقال
عارضت لفظا ومعنى وحلا • قول من انطقه الحب فقال
هل درى ظبي الحمى ان قدحي • قلبي صب حله من مكنس
فنوى في خفق وحر مثل ما • لعبت ريح الصبا بالغنيس

ثم قال ابن خلدون واما المشارقة فلا تكلف ظاهر على ما عانوه من الموشحات ومن احسن ما وقع لهم في ذلك موشحة ابن سنا الملك المصري التي اشتهرت شرقا وغربا واولها

جنبني ارفع حجاب النور • عز العذار
تنظر المسك على كافور • في جلنار
كلمي يا سحب تيجان الربا بالجمل • واجلي سوارها منعطف الجدول

ولما شاع فن التوشيح في اهل الاندلس واخذ به الجمهور لسلاسته وتميق كلامه وتضريب اجزائه نسجت العامة من اهل الامصار على منواله ونطقوا في طريقتهم بلغتهم الحضرية من غير ان يلتزموا فيه اعرابا واستخدموا فاسموه بالزجل فالتزموا النظم فيه على صاحبهم الى هذا العهد فجاؤا فيه بالعجايب واتسع فيه للبلاغة مجال رحب لغتهم المستجمة واول من ابتدع في هذه الطريقة الزجلية ابو بكر بن قزمان وان كانت قيلت قبله بالاندلس لكن لم تظهر حلاها ولا انسكبت معانيها واشتهرت رشاقتها الا في زمانه وكان عهده الملثمين وهو امام الزجالين على الاطلاق قال ابن سعيد رايت زجالة مرزوية ببغداد اكثر مما رايتها لحواضر المغرب قال وسمعت ابا الحسن ابن محمد الاشبيلي امام الزجالين في عصرنا يقول ما وقع لاحد من ائمة هذا الشان مثل ما وقع لابن قزمان شيخ الصناعة وقد خرج الى منتزه مع نفر من اصحابه فجلسوا تحت عريش واما مهم تمثال

اسد من رخام يصب الماء فيه على صنايح من الحجر فقال

وعريش قد قام على دكان • بحال ذواق
واسد قد ابتلع ثعبان • من غلظ ساق
وفتح فوا بحال انسان • برا لعواق
وانطلق من ثم على الصباح • والتحى الصباح

وكان ابن قزمان نزع انزقرطبي المتاركيرا ما يتردد الى اشبيلية وينتاب نهرها الجاني قال ابن خلدون وجات بعد ثم طبقة كان سابقها مذ علبس وقعت له المحايب في هذه الطريقة فمن قوله في زجله المشهور

ورد اذ دق ينزل • وشعاع الشمس يضرب
فتري الواحد ينفض • وتري الاخر يذهب
والبنان يشرب ويسكر • والغصون ترقص وتطرب
وترند بحي الينا • ثم تستحي وترخم

ومن محاسن ازجاله قوله • لاح الضيا والنجوم تحاري • ثم قال وظهر بعد هؤلا في اشبيلية ابن حجر الذي فضل على الزجالين في فتح مبورقة بالزجل المشهور الذي اوله

ليتني اذ رأيت حبيبي • اقتل اذنوبا لرتيلا
ليش اخذ عنق الغزيل • وسرق فم الحجيلا

ثم جا من بعدهم ابو الحسن سهل بن مالك امام الاداب ثم من بعدهم لبنة المقصور صاحبنا الوزير ابو عبد الله بن الخطيب امام النظم والنثر في الملة الاسلامية غير مدافع فمن محاسنه في هذه الطريقة •

امزج الاكواس واملا لي بجدد • ما خلق المال الا ان يبدد

ومن قوله على طريقة الصوفية ويحوم سحي الشتري منهم

بين طلوع وبين نزول • اختلطت العزول
ومغني من لم تركن • وبقي من لم يزل

ومن محاسنه ايضا قوله في ذلك المعنى •

البعد عنك يا بني اعظم مصايبي • وحين حصل لي قربك سيبة قادني

انتهى المقصود جملة من كلام ابن خلدون قال الطالب رحمه الله تعالى في هذا المقصد ولم ادر ايراد جميع كلامه لطوله وعدم تعلق الغرض به وفيما ذكرته منه كفاية لتعلقه باشر لسان الدين رحمه الله وشهادته له انه شاعر الاسلام عند مدافع وانه انتهت اليه رياسة الصناعة الزجلية والتوشيحية وابو بكر بن باجة الذي اشار اليه ابن خلدون هو ابو بكر ابن الصايغ التجيبي السرقسطي الذي قال في حقه لسان الدين في الاحاطة انه اخر فلاسفة الاسلام بجزيرة الاندلس وكان بينه وبين الفتح صاحب القلايد معادات فلذلك بجاه

في القلايد

في القلايد وجمله اخر ترجمة فيها اذ قال لما نصه الاديب ابو بكر بن الصايغ هو رمد عين الدين وكمد نفوس المهتدين • اشتهر سخفا وجنونا • وبحر مقرونا ومسنونا مما يتشرع ولا يا خذ في الاصايل ولا يشرع • نابيك من رجل ما تطهر من جنابه • ولا اظهر بخيلة انابه ولا استحيى من حدث • ولا استحيى فوادة بمتواريه في حدث ولا قريباريه ومصون • ولا ارتباريه في ميدان تهون الاساءة اليه اجدى من الاحسان والبهيمة عند المدي من الانسان • تطرفي تلك التعاليم • وفكر في اجرام الافلاك وحدود الاقاليم • ورفض كتاب الله الحكيم العليم • ونبذ وراظهرك نائي عظمته • واراد ابطالها لا ياتيه الباطل من بين يديه ولا من خلفه • واقتصر على الحياة وانكران تكون لدا الي الله تعالى فياه • وحكم للكواكب بالتدبير • واجترم على الله اللطيف الخبير • واجزا عند سماع النعي والايعاد • واستهزا بقوله تعالى ان الذي فرض عليك القران لرادك الى معاد • فهو يعتقد ان الزمان دور • وان الانسان نبات او نور حمامه تمامه • واختطافه قطافه • قد محى الايمان من قلبه فالله فيه رسم • ونسي الرحمن لسانه فما يترلم عليه اسم • وانتمت نفسه الى الضلال وانتسبت • ونفت يوم تجزي كل نفس بما كسبت • يقصر عن علي طرب ولهو • واستشعر كل كبر وزهو • واقام سوق الموسيقي وهام بحادي • ولا يؤمن بشي قادنا الى الله في سلسل معاد مع منشا وخيم • ولوم اصل وخيم • وصورة شوهها الله وقبحها • وطلعة اذا ابصرها الكلب نبحها • وقناة يؤذي ليلاد نفسها • ووضاءة يحكي الحداد نفسها وقد لا يعرم الاكفه • ولد لا يقوم الا التعاد جثته • وله نظم اجاد فيه نبض اجاده وشارف الاحسان واكاده • فمن ذلك ما قاله في عبد حبشي كان يهواه • فاشتمل عليه اسر سبي حناه ونقله الى حيث لم يعلم مثواه •

يا شاتمي حيث لا استطيع اذكره • ولا اقول غدا اغدو فالقاه
اما النهار فليلي ضم شملته • على الصباح فاولاه كاخراه
اعزني يا مالك مؤونة • منها لتاوك والايام تاياه

وله فيه حين بلغه موته وتحقق عنده فوته

الا يا رزق والاقدار تجري • بما شات تشاء ولا تشا
هلا انت مطاري بجوي فقد ري • واذري كيف يحمل النضا
يقولون الامور تكون دورا • وهذا فقده فمتى اللقا

وله في الامير ابي بكر بن ابراهيم قدس الله تربته والنور عربته مدايح استطت بلبات الاوان وتظمت على كل سيت من الاحسان • فمن ذلك قوله

توضح في الدجا طرقا منيرا • سني بلوي الظرمة بيسطير
فيا بابه لم ابدل بيسيرا • وان لم يكفهم ذاك الكثير
برتي لا تقل مؤنة رسلي • فتاتم انه حوب وزور •

فكيف وما اطال الليل منه • ولا غبقت بباحته الحمور
نراي بالتدبر فزاد قلبي • من البرحاء ما شا التدبر
فلولان يوم الحشر ينتضي • علي استولي بحور
دعوت علي المستران يجار • بما يجري به القدر المقدور

ومنها

لقد وسع الزمان علينه غدوي • وضربيتيله الليث الصبور
وقلبن الزمان فلا تطون • تضمنت الوفاء ولا الظهور
سوي ذكر اطار حله فقولا • الامير لعتقنا قولا الامير
هما جودة بصفة السواري • وسطوته بغيرهما البحير
وقلنا تحركين وراحتاه • بحور يلتطي فيها سرير
فقل فيما سمعت به خصام • يكون الحضم فيه لهو العذير

وكان الامير ابو بكر يعتقد له هذه المناقب ويراها • فلما ولي المعتضد والترف لم يغفله من رعيه • ولم يكله الي شناعة وسعي • وحمله علي ما كان يعتقده فيه من المقت واستعمله علي ما كان يقتضيه خلق الوقت من اقامة وغد • وتسويغه علي بعضهم رغد • وتغليب حجة واحضه • وانهاض عثرة غيرنا مضه • فتقلد وزارته وهو لته تزهو منه باندي من الوشي المبتكر • والمدي من النجم في الليل المعتكر • والوتية تميس زهو ميس الفتاه • ورعيته تبتهج بملكه ابتهاج • حتي ابن المرماة ومذاهبه • يبسطها الفضل وينشرها • وكتايبه لا يكاد العدو يعيرها • فجاش اليه وابتري • وراش في تنكيلهم وبري • واقطعهم ما شاء من مفاتحه واسمعهم ما يصم بين ختمه ومفاتحه فوعرت صدورهم التليمة • واغلت صحة ضمايرهم بنفوسهم الاليمة • ولم يزل ياخذ في الاضرار بهم ولا يدع • ويغلز به ويصدع • حتي تفرق ذلك الجمع والتقاه بين بصر الثبات والشمع • وافرد الدولة من ولاتها • وجردها من حماتها • فاستجمل العدو بذلك واستشري • وزاد منه علي مرقطه ليث شري • ولما راي الشر قد نا وقتامه • وتبا من ليله اغتامه • ارتحل واحتل • وقال لاناقة فيها ولا جمل • واقام ببلنسة ينفي بقته • وليتوفي انسه • ويجوم سعدها كل يوم غاين والعدو يترقب فيها اسواد اين • ويروم مناذلتها ثم يدع الاقتحام ويزيد التقدم اليها فيوثر الاحجام تهيبا لذلك الملك الشري والليث الجري • وفي خلاله هذه المحاوله واثنا ذلك المطاوله • عاجل الامير ابا بكر حمامه • واستشرفها تمامه • واجنه الثري • وحاز منه نديد رجنه • وليث شري فعطلت الدنيا في علا وجود • واطلت عليها بفقده حوادث اجذبت تمايمها والنجود وفيه تقول يرثيه بما ينيل الفواد نجيعا ويبيت به الاسي لسامعه ضجيعا

ايها الملك

ايها الملك قد لعمري نعي المجد يوم فمن فنحنا
كم تفارعت والخطوب بنا • انفادرتك الخطوب في الترب رهنا
غير اني اذا ذكرتك والدهر • احالا ليتني في ذا الظنا
وسالتا متي اللقا فقيل • الحر قلنا صيرا اليه وحزنا

وكثيرا ما يغير هذا الرجل علي معاني الشعراء ويبيذ الاحتشام من ذلك بالمراء ويا خذها من ازبابها اخذ غاصب ويعوضهم منها كلهم ناصب فمذا ما اطال به كمد ابي العلا وتممه فانه اخذه من قوله يرثي ابنه تمام

فيا ركبا الموت الا رسول • يبلغ روحها ارج السلام
سالت متي اللقا فقيل حتي • يقوم الهامدون من الرجام

ولما فاتت سرقسطة من بنيا الاسلام • وبانت نفوس المسلمين فرقا منهم في يد الاستسلام ارتاب بفتح اقتاله • وبراي من احتذايه بتلك الاراء انتعاله • واخافه ذنبه • وبنا عن مضجع الامن جنبه • فكر الي المغرب ليتواري في نواحيه • ولا يتراي لعين لائمه ولا حيه • فلما وصل شاطئة حضرة الامير ابراهيم بن يوسف بن تاشفين وجد بابا فتاده وتموجهم وغاقه منه مذلول علته ملمم فاعتقله عتالا شفي الدين من الامه وشهد له بعقيدة اسلامه وفي ذلك يقول وهو معقول ويصرح بمذهبه الناسد وغرضه المتساهد

خفض عليك فما الزمان وريبه • شي يدوم ولا الحياة تدوم
واذهب بنفس لم نفع لتحلها • حيث احتلت بها وانت عليم
ياصاحبي لنا وما مغني خلته • من قبله حتي بين التنسيم
دع عنك من مغني الاخا فتيلة • وابذ بذاك العيا وتموذ منهم
واسح وطارحني الحديث فانه • ليل كاخذات الزمان بهيم
خذني علي اثر الزمان فقد مضي • بوس علي ابنا ايه ونعيم
فعسي اري ذاك النعيم وريه • مرح وريب البوس وهو سقيم
هيهات ساوت بينهم اجداثهم • وتشابه المحسود والمحروم

ولما خلص من تلك الحبالة ونجا • وانا من سلامته ما كان رجا • احتال في اخفاء ماله واستيفا امواله • فاظهر الوفا للامير ابي بكر بالرثا له والتابين • وتذاهبه في ذلك واضح مستبين • فانه وصل بهذه الترعة من الحماية الي حرم • وحصل في ذمة ذلك الكرم واشتمل بالرعي • وامن من كل سعي • فاقتني فيانا • ولقنه اعاريض من القريض وذكي عليها الحانا اسجي من النوح ولطف بها الي اشادة الاعلان بالوعة واليوح • فسلك بها ابدع مسلك واطلعها نيرات ما لها غير القلوب من فلك فمن ذلك قوله

ان غرابا جري بينهم • حاوبه بالنتية الصرد

صاروا فانها انت بعدهم حيد • فارقت الروح ذلك الجسد
واكتموا صحبة بينهم • ليس الله بيس ما اعتمدوا

وكقوله

سلام والمام وستي مزنة • على الجدث النائي الذي لا نزوره
اخا ابو بكر تقضي فلا يرى • تردحا ميرا لوفود ستوره
لئن انت تلك القبور بلحده • لقد وحشت انضاره وقصوره

ومن قلة غفله وتوارته انه في مدة وزارته سفر بين الامير ابي بكر رحمه الله وبين عماد الدولة ابن بويه رحمه الله بعد سعايات عليه اشلعها ودخائر كانت له على يديه اتلفها • فوافاه اوغر ما كان عليه صدرا • واضغر ما كان لديه قدرا • فاله به ذلك الانتقال الى الاعتقال • فاقام به شهورا • يغازله الحمام • بمقلة شوهاء وتنازله الاوهام بقطرته الورهاء وفي ذلك يقول

لعلك يا يزيد علمت حالي • فتعلم اي خطب قد لقيت
واني ان بقيت بمثل ما بي • فغير عجيب الليالي ان بقيت
يقول الشامتون شفا نحت • لعمر الشامتين لقد شقيت
اعندكم الامان من الليالي • وسالمهم بها الزمن المقيت
وما يدرون انهم سيسقوا • على كر بكاس قد سقيت

وعزم عماد الدولة يوما على قتله • والزم المرقبين به التحيل على قتله فنجى اليه الامر الوعر وازمعي به في الحجر اليأس الذعر فقال

اقول للمشيب حين قابلها الزند • فراغت فرارا منه تبري الى يمني
قري تحدي بعض الذي تكرهينه • فقد طالما اعتدت الفرار الى الاهنى

ثم قضى له قدر قضى بانظاره • وما امضى من اباحته ما كان رهين انتظاره • ويعمل الفاجر حكمة من الله وعلما • وانما يملي لهم ليزدادوا اثما • انتهى نقل الغلابي
وان هذا من تحليته له في بعض كتبه بقوله فيه ما صورته • نور فهم ساطع • وبرهان علم لكل حجة قاطع • تتوجت بعض الاعصار • وتارجت من طيب ذكره الامصار وقام وزن المعارف واعتدل • وقال اللافهام قتبا وتهدل • وعطل البرهان التقليد وحقق بعد عدمه الاختراع والتوليد اذا قدح زند فهمه اوري بشرر المجد محرق وانظار بحر خاطره فهو لكل شيء مغرق • مع تزامة النفس وصونها • وبعد النفس من كونها • والتحقيق الذي هو للايمان شقيق • والجد الذي يخلق الهزل • وهو سيجده وله ادب يود عطارد ان يلحقه • ومذهب يتمنى المشتري ان يغرفه • ونظم تفسه اللبات والنحور • وتدعيه مع انفاسه جزيره البحور • وقد اثبت منه ما تهوى الاعين البخل ان يكون امدها • وبزيل من النفوس خزنها وكمدها فمن ذلك قوله تيغر

اسكان

اسكان نعمان الاراك تيقنوا • بانكم في ربع قلبي سكان
ودوموا على حفظ الوداد فطالما • بلينا باقوام اذا استحفظوا خانوا
سلوا الليل عني اذ تنات ديارکم • بما كحلت لي فيه بالنور اجفان
ولما سيا فت برق سمائكم • فكانت لها الاجفون في اجفان
اتاذن لحاني العقيق اليمانيا • اسائله ما للمعاني وما ليا
وهل دار کم بالحزن اقمر اينق • تركت الهوى يعتاد فصل زمانيا
فيا مكرع الوادي اما فيك شربة • لقد سال فيك الماء رقراقا صافيا
ويا شجرات الجزع هل فيك نغمة • وقد قام فيك الظل اخضر ضافيا

وقوله

واورد له في المطمح انه استاذن على المستغفر بالله فوجده يحجو بابا فتانا
من مبلغ خير اما م شيا • ذا عزة او سامیا قدرا
قول امرء لو قاله للضفي • ابنت فيه ورقا خضرا
عبدك بالباب له حجلة • لو انها بالبرج جرت احمرا

انتهى وحكي غير واحد انه مات له سكن كان يهواه فبات مع بعض اصحابه عند ضريحه ومثواه وكان قد عرف وقت كسوف بتقليل فغفى فنبهما بذلك الصوت المشجي والمحزن يسوق الشوق ويزجي ويما •

شقيقك غيب في لحد • وتشرق يا بدر من بعده
فهلا كسفت فكان الكسوف • حدادا البست على فقده

فكشف القناع في الحال وعدت منه من نوادره التي جيد الاخبار بنزايدها حاد
سامحه الله نثرات في الاحاطة بنسبة ذلك لغفل ونصه محمد بن احمد الحداد
الوادي اشي يكيني ابا عبد الله مما شمس طهيرة • وبحر خير وسين • وديوان
تعاليم مشهور • وضح في طريق المعارف وضوح الصبح المتهلل وضرب فيها بقداح
ابن مقيل الى جلالة مقطع • واصالة متزع • تري العلم يتم على اشعاره • ويبيت
في منازعه واثاره • تاليفه ديوان شعر كثير معروف • وله في العروض تصنيف
مشهور • مزج فيه بين الانحا الموسيقيه • والاراء الخليلية بعض اجاره • حدث
بعض الورخين مما يدل على ظرفه انه قعد سكنا عليه عزيزا واخرجت الحاجة الى
تكلف سلوتي • فلما حضر الندما وكان قد صدر الخوف القري • فلما خفق انه
ابتدا احد العود • وغني شقيقك غيب الى اخر وجعل يردها ويخاطب البدر
فلم يتم ذلك الا واعترضه الخوف وعظم من الحاضرين التنجيم بترقال لسان الدين
في ترجمته شعرا وقال

اقبلن في الحيزات تبضر الحصى • ويرين في خلل الوشاح نطا
شرب الجوي لا الجوع عودحسنه • ان يرتعي حبا القلوب ويلتقطا

مالت معاطفهن من سكر الصبي • ميلا يخيف قدودها ان تسقطا
وبمسقط العلين اوضح معلم • لمن تعرفه سكن الحشا والمسقطا
ما انجل البدر المنير اذا مشى • تختال والخود النضير اذا خطا

ومنها في المدح

ياواقدي شرق البلاد وغربها • اكرم بحيل الوفادة فار بطا
ورايتما ملك البرية فاهنا • ورتما ارض المرية فاخططا
يدي تخور النار عين اذا ارتاي • وتعز عز العالمين اذا سطا

انتهى المقصود منه واورد له في الاحاطة قصيدة ثانية اولها حديثك ما احلى قريدي وحدث ومني طويلة وكتب عليها ابن المولف ما صورته سمعتها من لفظ شيخي ابي جعفر بن خاتمة بالمرية في ٦٦٥ قاله علي بن الخطيب انتهى الى اخبار ابن الصايغ ومن نظمه قوله

ضربوا العتاب على اقاحي روضة • خطر النسيم بها فضاع عبيرا
وتركت قلبي سار بين حمولهم • داعي الكلوم يسوقه الميرا
هلا سالت تميزهم هل عندهم • عاذ يفك ولو سالت عبورا
لا والذي جعل العقود معاطفا • لم وضاع الاقحوان ثغورا
ما مر بي ريح الصبا من بعدهم • الا شممت له فعاد سعيرا

وتوفي ابن الصايغ في شهر رمضان ٥٣٣ وقيل ٥٣٥ مسمومًا في باذنجان بمدينة فاس وهو يجيبي بضم التا وفتحها وباجة بالبا الموحدة وبعد الالف جيم مشددة ثم هاء ساكنة ومني القصبة بلغة افريج المغرب وسرقسطة بفتح السين والرا وضم القاف وسكون السين الثانية وبعدها طا مهملة مدينة كبيرة بالاندلس استولى عليها العدو ٥١٢ وقال الامير ركن الدين بيبرس في تاليفه زبدة الفكرة في تاريخ الحجرة ان ابن الصايغ كان عالما فاضلا له تصانيف في الرياضات والمنطق وانه وزر لابي بكر الصحراوي صاحب سرقسطة ووزر ايضا ليحيى بن يوسف بن تاشفين عشرين سنة بالمغرب وان سيرته كانت حسنة فصلحت به الاحوال • وبحبت علي بين الامال • فحسده الاطبا والكتاب وغيرهم وكادوه فقتلوه مسمومًا انتهى وانشد له بعضهم

منم رحلوا يوم الحنين عشية • فودعتهم لما استقلوا وودعوا
ولما تولوا وانثنى معهم • فقلت ارجعي قالت الى اين ارجع
الى جسد ما فيه لحم ولا دم • وما هو الا اعظم تتقعقع
وعينين قد اعمى مما كثرة البكا • واذن عصت غدا لها ليس تسمع

وقد بعضهم في تعزيز بيتي الحريزا الى ابن الصايغ الاندلسي وليس هو بهذا

انتهى

انقد مهوى ازره فانثني • مه يا عذولي في الذي انقدمه
مندمة قتل المني فلا • ترسل سهام اللحظ تامن دمه

رجع الى ابن باجة وقد ذكر لسان الدين في الاحاطة سبب العداوة بينه وبين الفتح في ترجمة الفتح ولنذكرها بنصه فنقول قال رحمه الله الفتح بن محمد بن عبيد الله الكاتب من قرية تعرف بقريتا الوادمن قرى قلعة يحصب يكنى ابا نصر ويعرف بابن خاقان حاله كانا نية من ايات البلاغة • لا يشق عنان ولا يبذل شاوه • عذب الالفاظ مصقعا اصيل المعاني وشيقها لعوبا باطراف الكلام مجزا في باب الحلي والصفات لا انه كان محاربا مقدورا عليه • لا يميل من المعاقرة والقصف حتى هان قدره وابتذلت نفسه وساء ذكره • ولم يدع بلدا من بلاد الاندلس الا ودخله مستترفدا مبغيا واقلا على علته قال الاستاذ في الصلة وكان معاصرا للكاتب ابي عبيد الله بن ابي الخصال الا ان بخطالته اخلدت به عن مرتبته وقال ابن عبد الملك قصد يوما الى مجلس قضا ابي الفضل عياض مخمرا فتسنم بعض حاضري المجلس رايحة الخمر فاعلم القاضي بذلك فاستتيب وخدم حدا تاما وبعث اليه بعدانا قام عليه الحد بما نية دنانير وعمامة فقال الفتح حينيذ لبعض من اصحابه عزمت على اسقاط القاضي ابي الفضل من كتابي الموسوم بقلائد العقيان قال فقلت لا تفعل ومني نصيحة فقال وكيف ذلك فقلت له تصنك معه من الجائزتان تنسى وانت تريد ان تتركها مورخة اذ كل من يتطرق في كتابك بجدك فتذكرت فيه مثله وودونه في العلم والصيت فيسال عن ذلك فيقال له فيتوارث العلم الاكابر والاصاغر قال وبين ذلك وعلم صحته واقراسه • وحدثني بعض الشيوخ ان سبب حقد علي ابن باجة ابي بكر اخر فلاسفة الاسلام بجزيرة الاندلس ما كان من ازرايه به وتكذيبه اياه في مجلس اقرايه ادخل يكبر ذكرما وصله به امراء الاندلس ووصف حليا وكان يبذو من انفه فضلة خضرا للون زعموا فقال له في تلك الجوامر اذا لزمردة التي على شاربك كاثرتما هو معروف وعلى ذلك فابو نصر يتبجح وحدث غفر الله له مشيخته روى عن ابي بكر بن سليمان بن القصيرة وابن عيسى بن اللبانة وابي جعفر بن سعدون الكاتب وابي الحسن بن سراج وابي خالد بن بشتغير وابي الطيب ابن رزقون وابي عبيد الله بن خلصة الكاتب وابي عبد الرحمن بن طاهر وابي عامر بن سرور وابي محمد بن عبدون وابي الوليد بن حجاج وابن رزين الكاتب تواليفه ومصنفاته شهيرة منها قلايد العقيان ومطمح الانفس والمطمح ايضا وترسيله مدون وشعره وسط وكتابه فايقة شعر من شعره قوله وثبت في قلايده يخاطب ابا يحيى بن الحاج

اكميت عليا ومضية سودد • وروضة مجد بالمفاخر تمطر
منى الملك زارا فتك نون • وفي صفحتيه من مضاياك اسطر

وانى لحقاق الحناجين كلما • سرى لك ذكرى او نسيم معطر
وقد كان ذا شرها جا لتهاجر • فبت واحشائى جوى تتفطر
فهل لك فى ود ذوى لك ظاهرا • وباطنه بيدى صفا ويقطر
ولست بملق بيع نجسا وانتى • لارفع اغلاق الزمان واحطر

فروح عنه مما ثبتا يضا فى قلايده مما اوله

ثبيت اباى نصر عنانى وزجرتما • ثنت عزمة الشهم المصمم اسطر

ثنى وثنى شهير وثنيته ممن عز التعارف من السلطانيات ظهيرا كتبه عن بعض الامرا لصاحب الشرطة ولاحتاد لاله وبراعته كتاب تاكيدا عتنا • وتقليدا ذي منة وغنا • امر باعتماده فلان ايد الله لفلان ابن فلان صانه الله تعالى بالتقدم لولاية المدينة بفلانة وجهاتها • ويصوح ما تكاثفت من العدوان فى خبياتها تنوهها الخطاه بفلايه • وكساه رايق ملابله • لما علمه من بسالته • وتوسمه من غنايه • ورجاه من حسن مناببه • وتحققه من طهارة ساحته وجنابه وتيقن ايد الله انه مستحق لما تولاه • لا يعتريه الكسل • ولا يثنيه عن المضا الصوارم والاسل • ولم يكل الامر منه الى وكل • ولا ناط عناط عجز ولا فشل • وامن ان يراقب الله تعالى فى اوامره ونواهيه • وليعلم انه زاجر عن الجود وناهيه • وسايله عما حكم به وقضاه • وانفذه وامضاه • يوم لا تملك نفس لنفس شيا والامر يومئذ لله • فليتقدم لذلك بحزم لا يخدم توقد وعزم لا ينفذ تفقده • ونفس مع الحزم نامیه • وعلى متن البر والتقوى راكبه ويقدم للاحتراس من عرفا جتها ده • وعلم ارقم فى البحث وشهاده • وحمدت اعماله وامن تفريطه واهماله • ويفهم اليهم من يحذو حذوهم • ويتفقوا شاوهم • ممن لا يستراب بمناحيه • ولا يصاب بخلل فى ناحية من نواحيه • وان يذكى العيون عن الجاه • وينفى عنها الذين لا تشاه • ويفحص عن مكامنهم حتى يفض بالريق نفس امنهم • فلا يستقر بهم موضع ولا يقر منهم محب ولا موضع • فاذا ظفر منهم بمن ظفر بحث على باطنه • وبث السوال فى مواضع تصرفه ومواطنه • فان لاحت شبهة انباها الكشف والاستبراء • وتعقبها اليمين والافتراء نكله بالعقوبة اشد نكاله • واوضح له منها ما كان ذا اشكاله • بغيا ان يبلغ اناه • ويقف على طرف مناه • وحمله الا يكشف ليثة الا فى حديثين • وانحاه فاستبان يتبين وان لا يطمع فى صاحبنا له موتور • وان لا يسمع من مكسوف فى مستور • وان يسلك السنن المحمود • ويتنى عقوبته من الافراط وعفى من تفطيل الحدود • واذا انتهت اليه قضية مشكلة احزها الى غد • فهو على العقاب اقدر منه على رده فقد يتبين فى وقت ما لا يتبين وقت • والمعاجلة بالعقوبة من العجلة وان يتعمد

لمعوات

هنوات ذوى الهيات • وان يستشعر الاشفاق • ويخلع التكبر • فانه من ملابس اهل النفاق • وليحسن لعباد الله اعتقاده • ولا يرفض زمام العدل والامتداده وان يعاقب الحرم قدر زلته • ولا يغتر عند زلته • وليعلم ان الشيطان اغواه وزين له هواه • فيشفق من عثاته • وسوء اثاره • وليشكر الله على ما وهبه من العافية والبسه من ملابسها الضافية • ويذكر جل وتعالى فى جميع احواله • ويفكر فى الحشر واهواله • ويتذكر وعدا يبخرفيه ووعيدا • يوم يجد كل نفس الى بعيدا والامير ايد الله والى ما عدل وافسط وبرى منه ان جار وقسط • فمن قراه فليتقف عند حده ورسمه • وليعرف لرحق قطع الشر وحسمه • ومن واقعه من شر بنا ومشروف وخالفه فى نهى عن منكر او امر بمعروف فقد تعرض من العتاب لما يذيقه وبالرحله ولا يحقق المكر الذي الا باهله وكتب فى كذا وفاته بمراكش ليلة الاحد لثمان بقين من محرم من عام تسع وعشرين وخمسمايته الى قتيلا بين بيوت من بيوت فندق لبيت احد فاد قها وقد ذبحه وعبث به وما سعر به الا بعد ثلاث ليال من مقتله انتهى بخط احد وقال فى المغرب ما ملخصه فحراد باشبيلية بل الاندلس ابو نصر الفتح بن محمد بن عبيد الله القيسى الاشبيلى صاحب التلايد والمطمح ذكره الحجارى فى المسهب الدمز من رواة قلايده • وجملة فرايده • طلع من الافق الاشبيلى شمسا طبق الافاق ضيا وها وعم الشرق والغرب سناها وسناوها • وكان فى الادب يرفع الاعلام • وحسنة الايام وله كتاب قلايد العقيان • من وقف عليه لا يحتاج فى التنبيه على قدره الى زيادة بيان • ونوه ابو الحسن بن بسام الشنتمري مولف الذخيرة فاسر هذا الاوان وكلاهما قس وسحبان والتفضيل بينهما عسير الان ابن بسام اكثر تنقيدا • واعلما مفيدا واطنابا فى الاخبار • واتساعا للاسماع والابصار • والفتح اقدر على البلاغة من غير تكلف وكلامه اكثر تعلقا وتعشقا بالانس ولولا ما اتسم به من تعاظم فى مزاجه بابن خاقان لكان احد كتابى الحضرة المرابطية بل قليلها المستولى على الرهان • واما اخل به ما ذكرناه مع كونه اشهر بذم اولى الاحساب والتمرن بالطعن على الادبا والكتاب وقد رماه الله بمارمى به امام علما الاندلس ابا بكر بن باجة فوجد فى فندق بحضة مراكش قد ذبحه عبد اسود خلا معه بما اشتهر عنه وتركه مقتولا وفى دبره وقد والله يتعمد برخمته ومن شعره قوله من ابيات فى المدح الى ابن

الى ابن نزى قد علوت على البدر • وقد قلت غايا ما السيادة والفخر
وجدت الى ان ليس يذكر حاتم • واعيت امل الحدب عن سبل النطر
وكم رام امل اللوم بالوم وقفة • وبحر مد الايول الى جزر
ولم يبك فيك ما لا السماح جيلة • لا تزداك اللوم فيك مع الدهر

وكان ابن الامام فى سمط الجمان وانشد له •

لله طيفٌ في جنابك زارني • يختال زهوًا في ملاءة مراج
ولي التماسك في هواه كأنه • مروان خاف كتائب الشماخ
فحملت صبري بالعزاء وبذته • وركبت وجدي في عنان جماحي
المدي الى الورد المضاف خده • فتطعنته بالبنفسج دون جناح
وارد ت ضيرًا عن هواه فلم يحر • واريت جدًا في خلاف مزاح
وتركت قلبي للصبابة طائرًا • تنهى وايه الاشواق دون جناح

وذكر ابن دحية في المطرب ونعته بابن خاقان والشيخ ابو الحجاج البياسي ينكر هذا وقيل انما قيل له ابن خاقان لما تقدم ذكره في كلام الحجاري وقال ابن دحية انه قتل ذبحا بمسكنه في فندق لبيت من حضرة مراكش صدر سنة تسع وعشرين وخمسمائة اشار بقتله علي بن يوسف ابن تاشفين وقال ابو الحسن بن سعيد رايت فضلاء الاندلس ينتقدون على الفتح اولا افتتاحه في خطيمة قلايد الحمد لله الذي راض لنا البيان حتى انقاد في اعتاد وشاد مثواه في احتنا لكونها تضمنت الفقرة الاولى اصوب مما تضمنته الفقرة الثانية والصواب ضد ذلك انتهى وقال ابن الابار في معجم اصحاب الصدفي انه لم يكن مرضيا وحذفه اولى من اثباته انتهى ولذا لم يذكره في التكملة وقال ابن خاتمة انه لم يعرف من المعارف بغير الكتابة والشعر والاداب انتهى وملخصه من الاحاطة من تاريخ وفاته مخالف لما حكاه ابن الابار انه لثلاث عشرة خلت من سنة ثمان وعشرين وخمسمائة قال وقرات ذلك بخط من يوثق به وحكى ابن خلكان قولا اخر انه توفي سنة ٥٣٥ قيل وهو خطأ على انه حكى القولين الاخرين قيضا ودفن بباب الدباغين رحمه الله وقد قيل انه قتله كان باشارة امير المسلمين علي ابن يوسف بن تاشفين الى ابراهيم الذي الغ برسمه قلايد العقيان وقد ذكر ابن خلكان ان المطمح ثلاث نسخ صغري ووسطى وكبري والذي قاله ابن الخطيب وابن خاتمة وغيرهما واحد من المغاربة انه نسختان فقط صغري وكبري ولعله القصواى اذ صاحب البيت اذري بمافيه ومن تاليف الفتح ذات المحاسن وغاية المحاسن ومجموع في ترسيله وتغليب صغير في ترجمة ابن السيد البطليوسي نحو الثلاثة كراريس على منهاج القلايد ومن بديع انشا الفتح المذكور سامحه الله قوله اطال الله بقا الوزير الاجل عتادي الاسري وزنادي الاوري وايامه اعيادي والمستعد في زمام القياد • اما انا ادام الله عن فحوي غمام واعيادي مواتم • وصبحي عشا ومالي الا من الحظوب انتشا • ابيت بين فواد خافق • وطرف مسهد ناي المحلة من مزارا لعهود حين لا ارى الروض المنور • ولا احس سهيلا اذ لاح ثم تنور • وقد بعدت فارا ي الحبيبة ودنت مني حوادث بادناها لنوذي الشبيبة • واي عيش لمن لزم المغاوز لا يرعها على الغدر يعها • قد رمته النوايب فما اتقي وارتقت له الحوايج في وعور المرتقى يواصل النوي ولا يهجر سيرا ولا يزجر في الاراحة طيرا • قد هام بالوطن هيام

ابن ابي طالب بالحوض والعطن • وحن الى تلك البقاع حنينه الى ثلاثة القاع ولا سبيل ان يشعب صدر بنيه شاعب • او تكلمه احجار للقار وملاعب • وليس له الى ان يجنح • ولا يزي املة بيخ • فدطوي البلاد وبسطها • وتطرق الارض وتوسطها ولم يلف مقيلا • الى الله اشكوا ما اقاسي واقاسي • وبيده الاقدام والنواصي ولقاره موعد كل موعد • وكل معمر سيدركه يوما حمام الموعد • وانفذ تم وقد صدرت عن فلانة بغبانوا للقيتها • فانكا لشقيتها • وسفر لقيت منه نصبا • وكدرا عتبي وصيا والى متى يعتز لني السعد • ولله الامر من قبل ومن بعد وكتب رحمه الله من رسالة سيدي لا عدمت ارتفاقا • ولا حرمت تكينا من السعد وانفاقا • انا الان مستغل البال • لا افرق بين الاعراض والاقبال • وعند تفرغي اوجه لك ما حضر وشلل ارجي الامر وانظره • وفي علم الله لو انكنني لحملتك على كاهل • واوردتك منه اعذب المناهل • واتيحت لك السعد لغرا تر تشعنه • وخلعته بردا عليك تلتحفه لكن الزمان لا يجد • وضروفه لا تنجد • وعلى اي حال فلا تيان تجد قراك • وتحمد سراك ان شاء الله وكتب الى ابي بكر بن علي عنده ولايته اشبيلية • اطال الله بقا الامير الاجل ابي بكر للارض بتملكها • وبيمنه يسعد فلكها • استبشر الملك وحوله الاستبشار • واوما اليه السعد في ذلك واشار • مما انتقوله من توليتك وخفق عليه من الويتك • فلقد جبي منك عمل انضى من الشهم المسدد • طويل الجاد السيف رحب المقلد • يقدم حيث يتاخر الدابل • ويكر اذا نجل الوابل • ومحي الحي كريبة بن مكرم • ويسقي النطبني بجيعا كلون العندم • فهنيا للاندلس لقد استردت عهد خلفايها • واستعدت تلك الامامة بعد غبايها • حتى كان لم تمر اعصارها ولم يمت حكمها ولا ناصرها • الله ذان عمر الرصافة والزهراء • ونكحا عقايل الروم وما بذلا الا المشرفية مهرا • والله اساله انتصارا يامك • وبه ارجو انتشار اعلامك حتى يكون عصرك اعجب من عصرهم • ونصرك اعز من نصرهم والسلام انتهى وقال بعضهم من احسن ما راايت له قوله معاليك اشهر رسوما • واخطر نسيما • من ان يغرب شهاب مسعاها • او يجدب لرايد مرعاها • فان بهتك انما بهت عمرا • وان استترتك فانما استتر قمرا • والامير ايد الله اجل من اغتصم في ملكه • وانتظم في سلكه • فانه حسام بيد الملك طلاقة فرنده • وشهامته حده • وقضيب في دوحة الشرف رطيب بنوة زهره • وبر ثمره • وقد توسمت فارك العلى فوزهما بقبس • او تكون كما رموسي بالوادي المقدس • وعسى الامل ان تعلو بكم قداحه • ويشف من افقكم مصباحه • فجرد ايدك الله صارم عزم لا ينبل عزوبه • واطلع كوكب سعد لا يخاف غروبه انتهى ولنذكر بعض كلامه في المطمح لغرابته في هذه البلاد المشرقية بخلاف القلايد فانها موجودة بايدي الناس فيه

قال رحمه الله في ترجمة ابي بكر محمد بن الحسن الزبيدي امام اللغة والاعراب وكمنية الاداب • اوضح منهاكل ابهام • وفضح دون الجهل بها كل الافهام وكان احد ذوي الاعجاز واستعداهل الاختصار والايجاز بحر والاندلس في اقبالها • والانفس اولها بالعلم واهتبالها • فتقت له عند نثم البضاعه • واتفقت على تفضيله الجماعه • واشار الحكم بذكره • فاوري بذلك زناد فكره • وله اختصار العين للخليل • وهو معدوم النظير والمثيل • ولحن العامه • وطبقات النحويين • وكتاب الواضح وسواها من كل تاليف يخجل لمن اتى بعده فاضح • وله شعر مصنوع ومطبوع • كاغا ينسج من خاطر ينبوع وقد اثبت له منه ما يقترح • ولا يطرح فمن ذلك قوله

كيف بالدين العديم • لك من ام سميم
ولقد كان شفاء • من جوى الغليل السليم
يشرق الحسن عليها • في دجى الليل البهيم

• وكتب مراجعا •

اغرقتني في بحور فكر • فكدت منها اموت غما
كلفتني غامضا غريبا • ارجم فيه الظنون رجما
ما زلت اسري والبحور عنه • كاني كاشف لطلما
اقرب من ليلة واناي • مستبصرا تارة واعما
حتى بدا مشرق الحيا • لما اعنى طالعا ونما
لله من منطق وجيز • فرجل قدرا وجل فهما
اخطت نهنه فيه قولا • سلمت نهنه فهو حكما
اذ قلت قول المري حكيم • مرايت للاله علما
الله ربي ولي نعمتي • في كل بوس وكل نعما

وكتبت الى ابي مسلم بن فهد وكان كثير التكبر عظيم التجبر • متغيرا لسانه متقمرا من المعالم جنانه

ابا مسلم انا لهوي بنواده • ومقوله لا بالمراكب واللبس
وليس روا الركب يغني قلامة • اذا كان مقصورا على قصر النفس
وليس بنيد الحلم والعلم والحجى • ابا مسلم طول القعود على الكرسي

واستدعاه الحكم المستنصر بالله امير المومنين فمحل اليه واشرع • فامرع مرامراله ما مرع فلما طالت نواه • واستطالت عليه لوعته وجواه • وحن الى مسكنه بابيلية ومثواه استاذ ته في اللحوق بها فلومه ولواه • فكتب الي من كان بالعهد وفيا وهواه

ويحك يا سلم لا تراعي • لا بد للبين من مساعي
لا تحسبني صبرت الا • كصبر ميت على النزاع

ما خلق الله

ما خلق الله من عذاب • اشد من وقعة الوداع
ما بينها والحمام فرق • الا المناجات في النوابي
ان يفترق شملنا وشيكا • من بعد ما كان في اجتماع
فكل شمل الى افتراق • وكل شعب الى انصداع
وكل قرب الى بعاد • وكل وصل الى انقطاع

وقال سامحه الله بعد ترجمة السلطان بالمرية المعتضم بن صمادح ما نصته ابنه عز الدولة ابو مروان عبد الله فتى الزاح المعاقر لدنانها • المهتصل اغصان الفتوة وافنانها المهير لغلاة الظباء والارام • المشهر في باب الصبابة والغرام • نشا في حجر ابيه نديم قينة • ومديم صبوح • وخديم سهوه • لا يريم كاسا • ولا يروم الا اقتضا وانتكاسا • ما شهدت قتلا ولا قتالا • ولا تقلد صارما الا خيالا • قد امن منه جنان الجبان • وعدت له عضوز الزمان • وما زال يرتضع الاخلاق البطاله منتطعا ما شاء من اطاله • منوغلا في شعاب الفتاك • متغلغلا في طرق الانتهاك • الى ان وجهه ابوه الى الجامع المسلمين سفيرا • عند ما بدت له وجوه الفتنة تستفر • ومعاهد المدنة تقصر • مع اكاهل اصحبهم نقصانه • وذوي اذيان حملهم خلصانه • يتسمعون بوادر بذاذته • ويتطرون نماكر لذاذته فاكلت سفرته الى الاعتقال • وقصرت نحوته ما بين قيد وغلال فجاكالمهر لا يرض لجاما • وصار جيش قوم لا يالونه استجماما • وحين نالت نعامته وسالت عليه ظلامته كتب الى ابيه •

ابعد التسي والمعالي خمول • وبعد ركوب المذاكي كبول
ومن بعد ما كنت حرا عزيزا • انا اليوم عبد امير ذليل
حللت رسولا بغرناطة • فحل بها في خطب جليل
وقفت اذ جئتها مرسلا • وقتلي كان يعز الرسول
فقدت المروة اكرم بها • فما للوصول اليها سبيل

فراجعه ابوه بقطعة منها

عزيز علي وتوحي دليل • على ما اقاسي ودمعي يسيل
وقطعت البيد اعنادها • وشقت بنود وفاخ طبول
لئن كنت بعقوب في حزنه • ويوسف انت فصبر جميل

ولم يزل يتحيل في تخلصه واخذ من يدي معتصمه فسرق وحراسه منه بكمان السلك من النحر • وطرق به على ثبج البحر فوافى المرية وقد اخذ البحث عليه افاق البرية فمضى الى المعتضم بخلاصه • وبقي مستقرا بعراصه • الى ان اخلوها ومضوا لطيتهم نووها فنجوا اخوته الى حيث ذكرنا من بلاد الناصر • ولجاموا الى احد

المرابطين لأدنية كانت بينهما واوصر واقام معه سير لنوه • وامير سهوه • الى
ان انتقرض امده • وطواه مرور لا كمده • فلم نر الا خالقا لعذاره • طالعا من ثنيات
اعتذاره • غير مكترث بانضاعه • ولا منحرف عن ارتشاف الغي وارتضاعه
وبدا منه في هذه الحال ندي كاثر به السحاب • وظاهر بسببه الصحاب • وتخدم
الاوطار • وتقدم لذوي الرتب فيها والاخطار • حسا من ذكن • واولعا الالسن
لشكن • فارتفع عند الكدح • وشفع له في الذم ذلك المدح • وكان نظمه بديع
الوصف • رفيع الرصف • قد ثبت له ما يشهد باجادته واحسانه • شهادة الروض
بجودة نيسانه • اخبرني ابن القطان انه سأل الامير يحيى بن ابي بكر الطليلة بجيوش فاضت سيلا • وخاضت الطايا فنامها ليلا • وكان ملكا لم يعقد على
مثله لواء ولم يحتد على سنه حواجا لحي • وكان عليا وحسن شيم وبعد هم
اغنى العفاة واحيا الرفاة والقى الاجواد • واسنى كعب بن مامة وابن ابي دواد
فلما شارف طبطلة وكشفها واشف بلالتها وارتشفها وضرب بكتفها
مضاربته • واجال بساحتها زجفه واعاربه • سقط احد الرتية عويد حامله
وانكسر عند عامله • فطايفة تفاءلت وطايفة تطيرت وفرقة ابته بحث
واخرى تغيرت فقال •

لم ينكسر عود اللواء لطيرة • بجشي عليك بها وان تتفاولا
لكن تحقق انه يندق في • نحر العدى ولدى الوغا فتجملا

واخبرني اخو رفيع الدولة ان ابن اللبانة كتب اليه والخلع قد نضي لبوسه
وقصر بوسه • وكدر صفاوه • وعذر وفاوه • وطوى بساط جوده • واذوى
اقتاز وجوده •

يا ذا الذي هز امداحي بحليته • وغص ان يهز المجد والكرما
وادبك لا زرع فيه اليوم تبذ • فخذ عليه لايام المنى سلما

فدعته دواعي الندا • واولعته بالجدي في ذلك المدى • فتجيل في بر طبعه

وكتب معه

المجد تجمل من تقديك في زمن • شناه عز واجب البر الذي علما
فدونك النزر من مصنف مودته • حتى يوفيك ايام المنى سلما

ابنه الثاني رفيع الدولة ابو يحيى بن المعتصم من بيت امارة • والى الستعد
طوافه بها واعتماره • عمرت ندبته وفشرت برايات العز والوتيمة الى ان خوى
كوكبهم • وثوى رقبهم • فتفرقوا ايادي سبا • وفرقوا من وقع الاسنة والظبى
وفارقوا ارضا كارض غسان • واوفتوا ايامى كيوم المثل لليمامة مع حسان
بعد ما خامرت النفوس مكارههم فخامرت الرحيق • واتهم الناس من كل مكان يحيق

وانتجعوا

وانتجعوا انتجاع الانوا • واستظعوا في الحل والارتحال • وصالوا بالدهر وسطوا
وبين النهي والامر فيه خطوا • ورفيع الدولة تمذا فجر ذلك الصباح • وضوء ذلك
المصباح • وعفر تلك الدوحة • ونسيم تلك النفحة • لم يمتهن والدهر قد بذله
ولا ترك الانتصار والامر قد خذله • فالتحف بالعفوت وازدري • وراح على الاقتباض
واعتدي • فما تلقاه الا سالكا جددا • ولا تراه الا لابسا سودد • ولد ادب كالروض
المجود اذا زهر • ونظم كرنبا لتمايم والنجود بل كالصبح اذا اسفر • واشتهر اوقته على
النسيب وصرفه الى محبوبه والحبيب • في ذلك قوله

مالي وللبدر لم فيمنح بزورته • لعله ترك الاجمال وتجبرا
اذ كان ذاك لذنب ما شعرت به • فاكرم الناس من يعفو اذا قدرا

وله ايضا

يا عابد الرحمن كم ليلة • ارقتني وحدا ولم تشعر
اذ كنت كالغصن بثغة الصبا • وصخر ذاك الحذر لم يثعر

وقوله ايضا

والسيف لا يلوى على عتب غابت • ويقضي علينا بالظنون الكواذب
يحكم فينا امن فتطيعه • وتحسب منه الحكم ضربة لازب

وقوله ايضا

وعلقته خلوا الشمايل هاجنا • خنث الكلام مريح الاعطاف
ما زلت انضعه واوجب حقه • لكنه يابى من الانضاف

وقوله ايضا

جيبت مني بينا عن العين شخصه • يكاد فوادي ان يطير من البين
وليكن ما بين الضلوع ابدا • كاذ على قلبي تمايم من عين

وقوله ايضا

اهذي يا عمرو وان كان جانيا • على ذنوبا لا تعد ولا تنب
فما كان ذاك الود الا كبارق • اضاء لعيني ثم اظلم للقلب
وله وقد بلغه موتي • وتحقق عنده فوتي
منني الوزارة قد بدي فما فعلت • تلك المحابر والاقلام والطرس
ما كنت احب يوما قبل ميتته • ان البلاغة والاداب تختلس

واستاذن ليلة على احد الامرا وانا عنده في اشي موضع • وابني مطلع وجواب
حنده بين يدي تحمله • وسحايب رفده على منهله • وكان احمل من مثل واكمل
من نزل المهدا لي سرير الملك قد نقل • وكتب الي يهنيني بقدوم من سفر

فقمت بانضر على حال وخشة • فجات بك الامال واتصل الانس

وقوف بك العيناز واتصل المني • وفازت علي يا سرير بغيتها النفس
فاملأ وسهلا بالوزارة كلها • ومن راية في كل منطلمة شمس

انتهى وقال في المطمح في ترجمة الوزير ابي الوليد ابن جزم واحد ذونة الجمع وهو للجلالة بحر وسمع • روضته علاه رائقة الستنا • ودوحة بهاه طيبة الجنى • لم يتزين بغير الصوف بربرودا • وما ارتشف به نغرا برودا • فعفت مواطنه • وما استرابت خطوا من ولا بواطنه • وانما شعر في قالب الاحسان افرغ • وعلى وجد الاستحسان يلتقي ويبلغ • وكتب اليه ابن هرذا

ابا الوليد وانت سيد مدحي • هلا فلكت اسير فبقتة وعفه
وحياة من امد الحياة بوصله • وذهابها حتما بانيسر صدته
لاقا تلنك اذ قطعت بمزمف • من جنته وبصفعة من قدته

فراجعه ابو الوليد

لبيك يا سيد البرية كلها • من صادق عبث المطال بوعده
عصي بامرك سار اوسد الفضا • ويقل حدا لنابيات بحده
ايه ووافقت الصبا في معرض • ذمي المشيب بهزله وبجده

وقال في المطمح في ترجمة ابي بكر العتابي ما صورته صليب العود • مهيب الوعود لو دعي له الاسد الورد ولاجاب • ولو ري بذكر الليل البهيم لانجاب • ولو قعدت بين يديه الاطواد لتحرك سكونها مع وقار تخاله يذبلا • وتخار ينصح بلبلا وشيم ينصح بلبلا وشيم لو كانت بالروض ما ذوي • او تقاسمت في الخلق ما رمد احد بعد ما شوي • وسجايا تتجلى عنها الظلما • كان مزاجها عسل وما انتهى ومدامة العتابي هو صاحب تفسير القران • وقد عرفت به في الاحاطة فليراجع ثمة وقال ايضا في المطمح ما صورته ابو عامر بن عنان كان له بنبي قاسم تعلق • وفي سماء دولتهم تالق • فلما خوت نجومهم • وعتب رسومهم • احظ عن ذلك الخصوص • وسقط سقوط الطائر المقصوص • وتصرف بين وجود وعدم • وتخرق قائما حيا على قدم • وفي خلال الحاليه • واثنا انتحاليه • لم يدع حظه من الجيب • ولا شي لحظه عن الغزال الربيب • ولم يزل يطير ويقع • والدهر يخرق حاله ويرقع الى ان ارقاه الامير ابراهيم بن يوسف بن تاشفين رحمه الله على ربوع وداه ابهى خطوط • فادرك عنده رتبة اعلام التحبير والانشاء • وترك الدهر قلق الحشا ولشتم متزلة لا يتسنمها الا من نظهر من درنه • وجمح احسانه في ميدان حزنه

والحظوظ اقسام لاقسام • والدنيا انارة واعتام
ولو لم تقل الا ذو محل • تعالى الجيش واخط الشتام

وقد ابت عنه نفيض ما انتبته • والذي اخذته مبا بن لما ابقيته •

يا ويح لجسام الانام • لما تطبق من الاذي
خلقت لتقوي بالغذا • وسقمها ذاك الغذي
وتنال ايام السلا • مة بالحياة تلذذا
فاذا انقضى من العبا • وذري المشيب فانفذا
وجد السقام الى المنا • صل والجوانح منفذا
ويقول لهما يعطشا • ناولوني غير ذا

وحذا في هذه القضية حذو الصابي في قوله

رع المفاصل والمرابر • ما لقيت من الاذي
رد الذي استحسنته • والناس من خطي كذا
والعمر مثل الكاس تبر • سب في اواخر الغذا

وله يعتذر من زيارة اعتمدها • ومواصلة اعتقدها • فعاقته عنها حوادث لوته وعادته عن ذلك وثنته

بينما كنت راجيا للقايه • والتشفي بالبشر من تلقايه
وترقيت في سماء نزاعي • فرا الانشاط لعا من سمايه
اذ دهاني اعتراض خطب ثناني • عن غمام يشفي الغليل بمايه
فتضلعت وانتويت حيا • منه والعذر واضح لثنايه

وله فصل كتب به عن الامير ابراهيم يصف اجازة امير المسلمين البحر ص ١٥٥
وفي الساعة الثانية من يوم الجمعة كان جواز ايد الله من موسى جزيرة طرين على بحر ساكن قد دل بعده استضعابه • وسهل بعده ناري الشائخ من هضابه وصار حيه ميتا • وهذره صيتا • وجياله لا تزي فيها عوجا ولا امتا • وضعف تعاطيه • وعقد التسلم بين موجه وشاطيه • فعبرا منا من هوانه • متملكا لصوانه على جواد يقطع الخرق سبحا • ويكاد يضيق البرق لمحا • لم يحمل لجاما ولا سرجا • ولا سرجا ولا عهد عز اللجة الخضر مرجا • عنانه في رجله • ومذنبه لعين تحكي غيض شكله فالله موجوده لا جسم وليس له فؤاد يخرق الهوي ولا يزهيه • ويركض الماء ولا يبرمه وقال في ترجمة الفقيه ابي مروان عبد الملك بن زيادة الله الطيني ما نصه من بنية شرف وحسب • ومن اهل حديث وادب • امام في اللغة متقدم • فارع لربتا الشعر مسمم له رواية بالاندلس ورحلة الى المشرق • ثم عاد وقد توج بالمعارف • واقام بقرطبة علما من اعلامها • ومسنما لرفعها واعظامها توشح الدول • وتصطفيه املاكها الاول • ما زال فيها مقيما • ولا برح عن طريق احانيها مستقيما • الى ان اغتيل في اخذي الليالي بقضيته يطول مرحها فاضحى مقتولا في فراشه • مذهولا كل احد من انبساط الضرب اليه على انكماشه • وقد

ابيت من محاسنه ما يعجب السامع • وتضفي اليه المسامع فمن ذلك قوله

وضاعف ما بالقلب يوم رحيله • على ما به منهم حنين الاباعر
واصبر عن احباب قلبي ترحلوا • الا ان قلبي سائر غير صابر

ولما رجع الى قرطبة وجلس ليرى ما احتقبه من العلوم راجتمع اليه في المجلس خلق عظيم فلما راى تلك الكثرة • ومالة عندهم من الاثرة قال

اني اذا احضرتني الف مخبره • يكتبن حدثني طورا واخبرني
نادت بمحتري الاقلام معلنة • مذي المناخرة افعيان من لبن

وكتب الي في الوزارتين ابي الوليد بن زيدون •

ابا الوليد وما شطت بنا الدار • وقل منا ومنك اليوم زوار
وبيننا كل ما تدريه من ذمم • وللصبي ورق حضر وانوار
وكل عتب واعتاب جرى فلة • بدايع حلوة عندي واثار
فاذكراخاك بخير كلما لعبت • به الليالي فانا الدهر ذوار

وقال في ترجمة صاحبه العقد الفقيه العالم ابو عمر احمد بن عبد ربه عالم ساد بالعلم وراس • واقتبس به من الحظوة ما اقتبس • وشهر بالاندلس حتى سار الى المشرق ذكره • واستظار شرر الذكاة فكره • وكانت له عناية بالقلم وثقه • ورواية لسنة مستته • واما الادب فهو كان حجته • وبه عمرنا الافهام لجته • مع صيانه • ودرع وديانه • وردماها فكرع ولد التاليف المشهور • الذي سماه بالعقد وحماه عن عثرات النقد • لانه ابرز مشتمل لفتاه • مرهف الشباه • تقتضر عنه ثواقب الالباب • وتبطر الستحرمنه في كل باب • وله شعر انتقي منتهاه • ونجا وزسماك الاحسان وسماه • اخبرني ابن حزم انه مر بقصر من قصور قرطبة ليعض الروسا فسمع منه غنا اذهب لبته • والهب قلبه • فبينما هو واقف تحت القصر اذ شم ما ما عالية فاستدعى برقعة وكتب الى صاحب القصر هذه القطعة •

يا من يغني بصوت الطائر الغرد • ما كنت احسب هذا الخلد في احد
لو انا شماع امل الارض قاطبة • اصغت الي الصوت لم ينبتص ولم يرد
فلا تضن علي بسمعي ومن به • صوتا يحول بحالا الروح في الجسد
اما النبيذ فاني لست اشربه • ولا احل الا سوتي بيدي

وعزم فتى كان زيتا لغده وخامن كلفه • على الرحيل في غد • فاذ نبت عزمته قوي جلده • فلما اصبح عاقته السما بالانوا • وساقته مكرها الى الثوا فاستراح ابو عمر من كمده • وانشح من التواصل ضابوا مده • فكتب الى المذكور العازم على البكور •

هلا بتكرت لبينات مبتكر • هيهات يا بي عليك الله والعذر

مازلت ابكي حذار البين مذ نبتا • حتى رثا لي فيك الريح والمطر
يا برده من خيال من على كبدي • نيرانها بغليل الشوق تستعر
ايك الا ارى شمسا ولا قمرا • حتى اراك فانت الشمس والقمر

ومن شعره الذي صرح به بتصريح الصنيعة • وبرح فيه وقايع اسم الحب قوله

ان تبك عيناك لي يا من كلفت به • من رحمة فهما سهماك في كبدي

ومن قوله

وعدتني بزفرة واعتناق • ثم نادت متى يكون التلاقي
وبدت لي فاشرق الصبح منها • بين تلك الجنوب والاطواق
يا سقيم الجفون من غير سقم • بين عينيك مصرع العشاق
ان يوم الفراق اقطع يوم • ليتني مت قبل يوم الفراق

وله ايضا

يا ذا الذي خط الجمال بخده • خطين هاجا لوعة وبلابلا
ما صح عندي ان لحظك صارم • حتى لبست بعارضيك حمايلا

واخبرني بعض ان الخطيب ابا الوليد بن عباد حج فلما انصرف تطلع الى لقا المتنبي واستشرف ورآي اذ لقياه فاين يكتبها • وحلة فحي لايجتمعا فصار اليه فوجده في مسجد عمرو بن العاص فقاوضه قليلا ثم انشد في الملبخ الاندلسي يحيى ابن عبد ربه فانشد •

يا لولوا يبني المعقول انيقا • ورشا يستطيع القلوب رفيقا
ما اورايت ولا سمعت بمثله • درا يعود من الحيا عقيقا
واذا نظرت الى محاسن وجهه • ابصرت وجهك في سناه غريقا
يا من تقطع حضن من رقة • ما بال قلبك لا يكون رقيقا

فلما كمل انشاده استفادها منه وقال يا ابن عبد ربه لقد تاتيك العراق حبوا

وله ايضا

ومعذر نقش الجمال بخده • خطا له بدم القلوب مضرجا
لما يتقن ان سيف جفونه • من نرجس جعل البجاد بنفسجا

وله ايضا

وساحبة فضل الذيول كانها • قضيب من الريحان فوق كثيب
اذا ما بدت من نثرها قال صاحبي • اطعني وخذ من وصلها بنصيب

وله ايضا

هيج الشوق دواعي سقمي • وكسا الجسم ثياب الالم
ايها البين اقلني مرة • فاذا عدت فتدخل دمي

يا خلي الدرع لم ترفي غبطة • ان من فارقته لم يريم
ولقد هاج بقلبي سقما • حبه من لو شاد واي سقمي

وبلغ سن عوف بن ملحم واعترف بذلك سالم • عند ما وهب شدته ويكتب جدته ومنها خر شعر قال ثم عثر في اذيالها لردي وما استقال

كلاني لما بي عاذلي كفاني • طوت زماني بزهده وطواني
بليت وابليت الليالي ذكرها • وصرفان للايام مفتوراني
وما لي لا بالي بسعي حجة • وعشرات من بعدها ستتان
فلا تسالاني عن بتارك علتي • ودونكما مني الذي تريانني
واني بحول الله راج لفضله • ولي من ضمان الله خير ضمان
ولست ابالي من بتارك علتي • اذا كان عقلي باقيا ولساني

وفي ايام اقلاعه عن صبوته • وارتجاعه عن تلك الغفلة واوبته • وانثنايه عن مجونه الى صفا توبته محض اشعاره في الغزل بما بينا فيها ونصر من قوادمها وخوافيها باشعار في الزهد على اعاريضها وقوافيها منها القطعة التي اولها هلا ابتكرت لبيرات مبتكر محضها بقوله •

يا قادر العين بعد واحبر تقدر • ماذا الذي بعد شيب الراس ينتظر
عاين بقلبك ان العين غافلة • عن الحقيقة واعلم انها سفر
سودا تزفر من غيظ اذا سمرت • لنظر العين فلا تبقي ولا تذر
لو لم تكن لك غير الموت موعظة • لكان فيه عن الدنيات مزدجر
انت المقول له ما قلت مبتديا • هلا ابتكرت لبين انت مبتكر

انتهى وقال في ترجمة ابي القاسم المنيشي ما صورته • ابو القاسم المنيشي اخه انا حضرة اثيلة المتلين • النامضين باعبا الضرائر المستلمين • لم يزل يعيش لكل ضوء • وينبتح مصاب كل نوء • فيوما يخصب • ويوما يجدب • واونة يبرح واخرى يبتدب • الى ان صدقت مخايله • فرمقت بخوته ومخايله • واني من العجب بمنسدل الحجب • ومن الاشراف ما لم يات بن بشر • وما نصرف لاي ذئب اغتال الاهال ولا نعرف الا باخوان الكمال • لم ينزع ربيع ظهور • ولم ينتزع باب رجل مشهور ولم اديب ولسن • ومذهب فيها بتحسن لكنه نكب عن المقطع الجزل • وذهب مذهب المزل • الا في النادر فرما جيد • ثم اخلق منه ما استجيد • وعاد الى ديدنته وعوة ابي عباد الى واقاتره ومدنته • واخذ في ذلك العرض وليس شرط كتابي بذاه • ولا ان يقتضاه • وقد ثبت له ما هو عندي فائق • والعرض كما ابي مرافق فمن ذلك قوله •

يا روضة بانت الانا اتخذ منها • اني النسيم ومذ اوّل التحد

ان كان

ان كان قد ذك غضنا فالثرايه • مثل الكمايم قد زرت على الزهر
اربا بخديك عن ورد وعن زهر • واغنا بقرطيك عن شمس وعن قمر
يا قاتل الله لحظي كم شقيت به • من حيث كان نعيم الناس بالنظر

وله من رثاء والدته رحمة الله عليها

يا ناعي حي غير مفتات ويا شجن • على الضنائح والنضاح منتات
لا استجيب ولو فاديت من كثب • وقد قذتني نعلات وعلات
ان كان رايك في بري وتكرمتي • بحيث قد ظهرت منه علامات
لا ترض لي غير شجو لا افارقه • فذاك اخناه والناس اشتات

ومنها

يا ذا الوزارات من متنى وواحة • لله ما اضطنعت عنك الوزارات
لله منك يا نضر اخو جلد • اذا المت ملمات مهمات
استودع الله نورا ضمه كفن • كما توارى بدور التم هالات
قضت وليت شبابي كان موضعها • هيهات لو قضيت تلك اللبانات
مضت وما يتم مزدونها احد • ملا وقد اغدرت فيها المروات

وله يصف زرزورا

امنبرذاك ام فضيب • يفرعه مضقع خطيب
يخال في برد بي ثياب • لم يتوضح بها مشيب
كانما ضمخت عليه • ايراده مسكة وطيب
احرش لكنه فصيح • ابله لكنه لبيب
جهم على انه وسيم • ضعيف على انه اريب

ابو الحسن البرقي في بلنسي الدار • تنيسي المقدار • ما سمعت له بطرف ولا علمت له بسلف • ولا اطلعت منه على غير سرف • ورد اشبيلية سنة ٥٩٩ وانتقل بانزهم فتاميل من حظ في اكافه جاله • ومن الحظ فيما اراده جاله • ومن امل استوفر • وحظ سك اوفر • ومن وجه جاه له اسفر • سلك به ساحة الرغايب • وتملك بسببه اباحة الحاضر والغايب • وقال فانبذت مقالته • واقال فيما قيدت اقالته • وكان حلو المجالسة • محلو المؤانسة • ذا نشب وافر • ومذهب في المسامحة سافر • الا انه كان كلفا بالغيان • مغنيهم في كل الاحيان • ونيف على التسعين وهو بردائه الصبوق مرتد • وبعترتها مقتد • مع ادب زمرته ترف • وكان يجر والالباب منه تقرف • وقد ثبت له بعض ما وجدت له في الغلمان • وانشدت له في ذلك الاوان • فمن ذلك قوله •

ان ذكرت العتيق هاجك شوق • رب شوق مهجة الاذكار

يا خليلي حدثاني عن الركب • سحيرا اجدوا امر اغاروا
شغلونا عن الوداع وولوا • ما عليهم لو ودعوا ثم ساروا
انما انوائم على كل حال • عدلوا في نواتم ام جاروا

وعلق بالشبيلية فتى يعرف بابن المكروبات من حيه طرحا بين ايدي الوساوس والفكر لا يمشي الا صبا • ولا يسعى الا غراما وحبا • وما زال يتناسى لوعته مقامات بناجي بها مرعته ويكابد جواه • ويلازم هواه • حتى اكتسبني خدنا بالعذار • واصحت عنده مثل بهجة اذار سلاما من كلفه • وتصدى ذلك لمواصلته بصلفه فقال

الا انما صوحت وجنانية • شوكا واصحت سلوة العشاق
واستوحشت منه المجالس وكنت • انوار وجهك وابن الاخلاق
امسيت تبدلني الوصال تصنعا • خلقا للئيم وشيمة المذاق
هلا وصلت الى الشمائل فتوق • واذا الحيا روضة الاحداق
يا كم اطلت غرام قلب موجع • كم قد لبا لنيك بالاسواق
ما كنت الا البدر ليلة تمه • حتى قضت لك ليلة بمحاق
لاح العذار فقلت وجدناج • ابن ذا ية موذن بفراق

وله فيه منا قضا لذلك الغرض معارضا للوعة سلوة الذي كان عرض

يلومونني في ظبي تزايد حسنه • بخطين خطا لوعتي وغراميا
وقد كنت انوي خده ونموعا • فكيف وقد اضحى لعيني حاليا

وله ايضا في مثله

اجل اللطرف في خد نضير • يورد ناظري نظري اليه
اذا رمدت بحمرته جفوني • شفاها منه امد عارضيه

ابو الحسن بن جودي برز في الفهم واحرز منهم وافر سهم • واوحى بنفس في المعارف زكية • وعانا العلوم بقريحة زكية • وله ادب واسع مداه • يانع كالروض بكلله نداه • ومع ارق من دمع المغاني • واعبق من نشر الخمايل • في لفا لصبا والشمايل ونثر كالزهر المطلول • او السلك المحلول • الا انه سها فاسرف • وزهما لا ذله اقوال سدد الى الملة نضالها • وابدي لها ضلالها • فعظمت به المحنه • ولكنه في كل نشر احنه • وما زال يندرج فيها وينتقل • حتى عثر وما كاد يستقل • فما زال يلوي على تلك النواحي • وفما ينثني الى الولايم والنواحي • وما زال يركب الاهوال ويخوضها ويذلل النفس لها ويروضها • حتى اسمحت بعض الاسماح • وكفت على ذلك الجماح فاستقر عند ابن مالك فاواه • ومهد له مثواه • وجعله في جملة من لحقص من المبطلين واستخلص من المعطلين • فكثيرا ما يصطفيهم • ولا يدري ايدحرهم ام يقتنيهم • وقد ابت له ما ينهر سامعا • ويظهر برقا اخ •

احن الى ريح

احن الى مدح الشمال فانها • تذكرنا نجدا وما ذكرنا نجدا
تمر على ربع اقام به الهوى • ويبدل من اهلية جائمة زيدا
فيا ليت شعري هل تغضن لمة • فارتشف الماء واعتنق الندا
خليلي لا والله ما احمل الهوى • وان كنت في غير الهوى رجلا جلدا

وقوله ايضا

سل الركب عن نجد فان رجيه • لساكن نجد قد تحملها الركب
والا فابال المطي على الرجا • خفافا وما المرتاح مرتجها رطب

وقوله ايضا

اذا ارتحلت غربية فاعرضالها • فبالغرب من نهوى لبلد الغربا
لقد سانا انا بعيد وانتا • بارضين شتى لا مزارا ولا قربا
يمنعنا انا بما د مبترح • واما امور باعتات لنا كربا
طعنا على حكم الليالي وخطبها • فيا ليت لم نذر الليالي ولا الخطبا
وكنت ارجي الدهر بعد الذي مضى • دنوا وقربا والاصادق والعجبا
اخا يسير الركب لم تر تحل بنا • اليك ولم تحد الحداة لنا ركبا

وقوله ايضا

لقد هيج النيران يا ام مالك • بتذميرذكرى ساعدتها المدامع
عشية لا ارجو التلاقي عندها • ولا انا ان يبدو نواسم الليل طامع

وله ايضا

حننت الى البرقين اليمانيين انما • نعالج شوقا ما منا لك هانتا
فيا ركبا يطوي البلاد تحملت • تحيتنا ان كنت تلقاه لاقيا
ليالينا بالجزع عرج محجر • اجي بها تلك الرسوم البواليا

وله ايضا

خليلي من نجد فان بنجدهم • مصيفا لبيت العامري ومربعا
الا رجعا عنها الحديث فانني • لاعبط من ليلي الحديث المرجعا
عزيز علينا يا ابنة القوم انتا • عزيبان شتى لا نطيق التجمعا
فريق هوى منا يمان ومشيم • يحاول ياسا او يحاول مطمعا
كانا خلقنا للنوى وكانما • حرام على الايام ان تتجمعا

ووجدت له في بعض نسخ المطمح قوله ايضا

سقى دمك اللاي ببطن محصب • متا كل من وقد الغمام المسرخ
الم تعلمي يا فتنة القلب انني • نظارخت من حبي لكم كل مطرح
اذا انت غربا ان دار وجدتني • وشوقي مقيم بين ناو وقرح

ولـه ايضـًا •

الاجير والبلوي ضروب • وفيك لكل مشتاق جيب
حبالك الله بالنعمى فنونا • وجرلكم مع النعمى خطوب
متى تقضي بخشتك الليالي • وتعصف فيكم ريح بنوب
فانكم تجرون المنايا • ونحن من بجانبكم قلوب

انتهى وقد ذكر في المطمح تخميسا جاريا على السنة الناس الى الآن وهو

ايا ساكنين بارض اللوى • وصار لكم لسقامي دوا
وعافاكم الله من ذا الجوى • ملكتم فوادي فصار الهوى
علي رقيب • رقيب رقيب
فلما بتذلت لهم حالتي • وما حرك الهجر من زفرتي
بكوا رحمة لي من ساعتي • فقلت متى الوصل يا سادتي
فقالوا رقيب • فريب فريب

انتهى وهو وان لم يكن في ذروة البلاغة فقد ذكرته لانه مطروق بالمغرب عند اهل التلاحين وغيرهم ولنذكر بعض خطبة المطمح قال رحمه الله **اما بعد** حمد الله الذي اسعرنا الهاما • وصير لنا ابرود اداب • ونشرت للابتعاث لاثباتها والانتداب • وصلى الله على محمد الذي بعثه رحمه • وبناه منه منة ونعمه وسلم تسليما • فانه كان بالانديس اعلا • فتنوا بسحر الكلام والتوا منه كل تحية وسلام • فشعشعوا البدايع وذوقوها وقلدوها بمحاسنهم وطوقوها • ثم هووا في مهاوي المنايا • وانطووا بايدي الرزايا • وبقيت ما ترنم الحسان • غير مبتة في ديوان ولا مجملة في تصنيف تجتلي فيه العيون وتجتني منه زهر الغصون • الى ان اراد الله اظهار اعجازها • وانقال صدورها باعجازها • فحللت من الوزير ابي العاصي حكم ابن الوليد عند مرجب • واهل واعل بمكارمه وانهل وندبني الى ان اجمعها في كتاب • واذكي من النشط الى اقبال المندب اليه • وكتابه ماحت عليه فاجب رغبته • وحلبت بالاسعاف لبته • وذهبت الى ابدائها وتخليد عليائها • واملت منها في بعض ايام ثلاثة اقسام القسم الاول يشتمل على سرد وغرر الوزراء • وتناسق درر الكتاب والبلغاء • القسم الثاني محاسن اعلام العلماء واعيان القضاة والحكماء • القسم الثالث يشتمل على سرد فيهما ذكر الملوك والسلاطين حسبما تقلت بعضه فيما مر من هذا الكتاب على انا نقلنا نبذا من الصغير ايضا فليعلم ذلك من وقف على هذا الكتاب ومن له ادنى ممارسة **ولترجع** من الرحمة الفرق بين كلامه في الصغير وغيره وبالجملة فما رأيت ولا سمعت احلى من عبارة الفتح رحمه الله في تحلية الناس ووصف ايام الانس وليس الخبر كالعيان وقد سردنا بعض كلامه في القلائد

وفي المطمح

وفي المطمح **ولترجع** الاراجيح كما بصدده من مزامر التوشيح فنقول وقام موشحة ابن سهل التي عارضها لسانا الدين هو قوله •

دري مه

هل طبي الحي اذ قد حي • قلب صب حله عن مكنبي
هو في حر وخفق مثل ما • لعبت ريح الصبا بالقبس
يا بدورا الطلعت يوم النوى • غررا سلك عن نهج الغرر
ما لقلبي في الهوى ذنب سوى • منكم الحسن ومن عيني النظر
اجتني اللذات مكلوم الجوى • والتذاذي من جبيني بالنكر
كلما اشكوه وجدا بسما • كالربا بالعارض المنبجس
اذ يقيم العطر فيها ماتما • وتمي من بهجتها في عرس
غالني غالي بالتوده • يا بي افديه من جافر قبي
ما رايا مثل نفر بضده • افتوان عصرت منه رحيق
اخذت عيناه منه المربه • وفوادي شكر ما ان يفيق
فاحم اللمة مغسول اللما • الحل اللحظ شهي اللعس
وجهه يتلو الضحى مبتسما • وتمو من اعراضه في عبس
ايها السائل عن شوقي اليه • اي جني الذنب وتمو المذنب
اخذت شمس الضحى من وجنته • مشرقا للصبح فيه مغرب
ذبت دمعي اجتنابي لديه • وله حد بلحظي مذهب
يطلع البدر عليه كلما • لاحظته متلتي في الخلس
ليت شعري اي شيء حرما • ذلك الورد على المفترس
كلما اشكو اليه حرقتي • غادرتني معقلناه دنفا
تركت الحاظه من رمقتي • اثر النمل على صم الصفا
وانا اشكر فيما بقي • لست الحاه على ما تلفا
فهو عندي عاذلا ان ظلما • وعذولي نطقه كالحرس
ليس لي في الحب حكم بعدما • حل في نفسي محل النفس
منه للنار بحشاي ضرام • يلتظي في كل حين ما يشا
هي في خديه برد وسلام • وتمي ضر وحريق في الحشا
اتقي منه على حكم الغرام • اسدا الغاب وانواه رشا
قلت لما ان تبدا منعلما • وتمو من الحاظه في حرس
ايها الاخذ قلبي مغنما • اجعل الوصل مكان الحمس

وقد عارض هذا الموشح ايضا بعد مناخري المغاربة فقال

يا عريبا لحي من حي الحما • انتم عندي وانتم عرسي

لم يحل عنكم وداد ي بعدما • حلتم لا وحياة الانفس
من عذيري في الذي احببته • مالك قلبي شديدا لبرحا
بذرتم ارسلت مقلته • سهم لحظ لفؤادي جرحا
ان تبدي او تثني خصلته • غصن بان فوقه شمس ضحا
تطلع الشمس عشا عندما • تجلي منه بالهي ملبس
وتري الليل اضا منهزما • وتري الصبح اضا في الغلس
يا حياة النفس صل بعد النوي • والها مضني شديد الشغف
قد براه السقم حتي ذا الهوي • كاد ان يقضي به للتلف
اه من ذكر حبيب بالنوي • وزمان بالهني لم ينصفف
كنت ارجوا الطيف يا حلما • عاد انس من ذا فابأس
هل يعود الطيف صبا مغرما • سامرا اجفانه لم تنعس
همت في اطلال ليل وانا • لين في الاطلال لي مزارب
ما مرادي رامة والمنحني • لا ولا ليلي وسعدي مطلبي
انما سؤلي وقصدي والمني • سيد العجم وتاج العرب
خاتم الرسل الكريم المنتمي • طاهر الاصل زكي النفس

وقال في مباريات هذه الموشحات الثابتة

لا تلمني يا عذولي تائما • ما تري جسمي بسقم قد كسي
مثلما شرح غرامي علما • حيث اشكوا وحشة من مؤنسي
ظبي انس عن فؤاد نقل • وفؤادي مكنتو من صدته
وعذولي في هوي الحب فرا • بملام مذ نهي عن وده
انت اعني يا عذولي ما تري • يانع الورد بدا من خده
وله ثغر اذا ما ابتسما • كبروق ومضت في الغلس
وثنايا ه كدر نظما • فضيا ها في الدجا كالنبس
كم تري سحرا بجفنيه بدا • لفؤادي في الهوي اضحي كليم
ليس سحري متعلق بذا انذا • يا فؤادي في الهوي انسي اليتيم
خيفة او خص قلبي وغدا • راحلا صبري وها شوقي مقيم
يا الاه العرش يا رب السما • يا عليما بضمير الانفس
قلبي الولهان يشكو الما • من جفا ظبي اغن اكيس
اغيد يسبي البرايا بالمقل • ادمع الجفن بعينيه حور
لو رانه الشمس اضحت تخجل • وهو للبدر بوجه قد قمر
من معاني حسنه رق الغزل • في غزالي قد غزاني بالنظر

اخذ بالروح مني كلما • رمق الصب بطرف انعس
يقبض الاسد بلحظ قدري • اسهما تفتك من غير قسي
يا رعي الله زمانا سلفا • بلويلات تقضت بانشراح
مثل دينار وها قد صرفا • في الذا العيش مع جد وراح
فاعذروا القلب الذي قد سمحا • بحبيب ما له عنه براح
بذرتم امنيتي حلو اللما • ريقه شهد شهي اللعس
كسلاف عهده قد قدما • تجلي في كاسها كالعرس
فهو بكر من عجور عتقت • زمنا في دنها من قبل نوح
فهي لما في زجاج اشرقت • شمس راح غربت في كل روح
جددت بسطا وكم قد قبضت • قلب صب في عبوس وصبوح
خلف الحار عنها قسما • انها ما لمكث كانت تنتسي
فاسقني صرفا ولا تمزج بما • راحة كم ادمعت من عبس
في رياض قد شذا شروره • عاطيها بين اكناف الشجر
وانظم الشمل ودع منشون • حول ورد واقاح وزهر
واذا الطل بدا شيونه • كلل الازراق منه بالدرر
ما تري الزنجان بعدا اخذ ما • حيث اضحي واقتنا في المجلس
جلس البشر من لكن زمنا • استحت منه عيون النرجس
فتنزه في رياض خضر • وغصون غردت فيها مزار
وانتشق من عرف زهر عطر • ياسمين زينته الجلنار
وشذا الزهر كمسك اذفر • واقبل العذر لابن البزدار
طامع في رحمة الله وما • خاب عبد طامع لم ييأس
يا الهي خذ علينا كرما • يا كريما قيل اخذ الانفس

ارج الي موشحات ابن الخطيب قال لسان الدين بن الخطيب رحمه الله تعالي ومما من الموشحات التي انفرد باختراعها الاندلسيون وطمس الازمنة اسمها

رب ليل ظفرت بالبدر • وبجوف السما لم تدر
حفظ الله ليلنا ورعي • اي شمل من الهوي جمعا
عقل النمر والرقيب معا • ليت نهر النهار لم يجر
حكم الله لي علي النجم • عطل النش يا اخا العرب
بحديث اخلي من الضرب • في هوي من وصاله ارتجي
كلما مر ذكر من تذري • قلت يا برده علي صدري
صاح لا تهتم بامر غد • واجز صرفها يدا بيد

بين نهر وبليل غرد • وغصون تميل من سكر

اعلنت يا غمام بالشكر

يا مرادي ومنتهى املي • هاتها عنجديه الحلل

حلت الشمس منزل الحمل

وبرود الربيع في نشر • والصبا عنبرية النشر

عرف الصبح هف وضحت • وقيان الغصون قد صدحت

وكان الصبا اذا نفحت

وهفا طيبها عن الحضر • مدحة في علي بني نصر

ثم ملوك الوري بلا تيا • مهدوا الدين زينوا الدنيا

وحمى الله منهم العليا

بالامام المرفع الخطر • والهمام المبارك العنطر

انما يوسف امام مدي • حاز في المكرمات كل مدي

هل لدهر يملكه سعدا

افتخر خيله على الدهر • كافتخار الربيع بالزهر

يا عماد العلا والمجد • اطلع العيد طالع السعد

واتى الفتح فيه بالوعد

وتجلت فيه على العصر • غرر من طلايع النصر

فتهنا من حسنه البهج • بحياة النفوس والمهج

واستمعها ودع مقال شبحي

قسما بالهوى لذي حجر • ما لليل المشوق من فجر

ومن بديع موشحات لسان الدين رحمه الله تعالى

كم ليوم الفراق من غصه • في فؤاد العميد

ترفع الامر فيه والقعده • للولي الحميد

رحل الركب يقطع البيدا • بسفين المشاق

كل وجنا تسلع الجيدا • وتنذ الرفاق

حسبت ليلة اللقا عيدا • فمي ذات اشتياق

صائمات لا تقبل الرخصه • قبل فطر وعيده

فمتى اذا املته بخصه • بجهاد جهيده

ومنها في اخرها

يا امام العلا والفخر • ذا الثنا المسبهج

هاكها لا عدمت في الدهر • املا تزبجي

عارضت قول بايع التمر • بمقال شبحي

غربوك الجمال يا خنصه • من مكان بعيد

من سلحاسة ومن نفصه • وبلاد الجريد

وقد الف رحمه الله تعالى في مدا النزكتابه المسمى بجيش التوشيح واتى بالعجايب وذيل علينا صاحبنا وزير العلم الشهير المنفرد في عصره فصب السبق في البلاغة سيدي عبد العزيز بن محمد المنشالي رحمه الله بكتاب سماه مدد الجيش وسهله بقوله رحمه الله لما مد جيش محمد بعثرته واتى فيه بكثير من موشحات اهل عصرها من المغاربة وضمنه من كلام امير المومنين مولانا المنصور ابو العباس احمد الشريف الحسني رحمة الله تعالى ورضوانه عليه ما زاده زينا واخبرني رحمه الله انه ذكر فيه لاهل العصر في امير المومنين ولامير المومنين المذكور ازيد من ثلاثماية موشح ولا حرج في ايراد بعضها لمنا فيها قول احد الوافدين من اهل مكة على عتبة السلطان مولانا المنصور وهو رجل يقال له ابو الفضل بن محمد العقاد وقد عارض بها موشحتي لسان الدين وابن سهل التاء بتبيين

ليت شعري هل اروي ذا الظما • من لحي ذات الغدير الاعس

وتري عيناي ربات الحما • باميات بقدود ميس

يدخلون المتعم من دار اللوي • كلم الخير فوادي واسر

مد من ركن اصطباري والقوي • مبدلا اخبان لومي بالسهر

حين عز الوصل عز وادي طوى • مملتا غيري دمعي كالمطر

فعساكم ان يجودوا كرما • بلقاكم في سواد الحندس

وتداووا قلب صب مغرما • من جراحات العيون النعس

كلما جن ظلام الغسق • هز بي الشوق اليكم شغفا

واعتراني من جفاكم قلق • مذ تذكرت جيادا والصفا

وتناءت لوعتي من حرقتي • لم ترد اد الوجد في تلفا

فانعموا لي بعود وانا بما • يطف نيران الجوى في النفس

ساعة لي من رضاكم مغنما • وتداوي جثتي مع نفسي

كنت قبل اليوم في زهو وتيه • مع احبابي بسبع العب

ومعي ظبي باخدي وجتيه • مشرق الشمس وحري مغرب

فرماني بسهام من يديه • صارب البين فقلبي منتهب

لست ارجو للقائم سلما • غير مدحي للامام الازهس

احمد المحمود حقا من سما • الشريف بن الشريف بن الكنس

ومنها قول بعض المراكشيين

وا مجلنا للصباح والشمس • ان لاح جودر
ساق يدير الكؤسا • تضي خمرا وتزهر
تعاد مت في الدنان • من عهد نوح تردف
في لونها البرهما ني • تداوفينا وتعبق
قد اطلعت من عنان • من عن صبوح يرقق
ينسي لها من سلاح • من كان بالحظ ينكر
بالحسن تصبي الجلسا • وبنحف المرقر
يثير كامن وجد • في قلب كل سقيم
يسطو علينا بقد • يزري بغصن قويم
اسقى ببنتي ووذي • في جنة ونعيم
من ذي الوجوه الصباح • يا تاذنا عن واذكر
وهات لحنا نتيسا • نرويه عنك ونأثر
في مدح من ساد طفلا • هدي البرايا وفاقا
من حاز مجدا وفضلا • بين الانام وفاقا
في عدله قال قولا • نيتري فيعدد العراقا
في احمد ذي السماح • في الشرق والغرب نصر
اخو الهدى والتؤسا • وذك ملة قيصر
تراه سلما وحربا • من رايه في جنود
يخال لم يبغ عجبا • من عن في برود
يهوى المعالي كسبا • ويقتنيها بجود
فخار اهل البطاح • وعز من قد تمصر
تناه يملا الطروسا • عن صون المجد عبر
ملك بني في البدم • منازلا كالدراري
فيا له من صنيع • الروض والماجاري
وقل بصوت رفيع • اذ بان فجر النهار
امدي نسيم الصباح • مسكا نسيما وعنبر
فحثها خدريسا • من خد ساقيه نقصر

ومن موشحات السلطان المنصور رضوان الله عليه ورحمه ووالديه

ريان من ماء الصبا • اتيف وممطلي البرد
كالغصن مزته الصبا • فوق الربى المتهيب
قد قلت لما ان سبى • بحسنه للسبي

من عينه

من عينه سل ظبي • وعمدها في قلبي
اسري بي ماضي الشبا • اوطف مرتح القد
يا فاضح الروض سني • بل مخجل البدر
ويا قاطعي ظلما • ومن معقر صدر
الم تكن شمسي • فانها تجري
علقته من الظبي • اسجح يسطو على الاسد
قلت له وقد نهد • وجد في حرابي
وغلب الظبي الاسد • فغاز بالقلب
الشمس برجها الاسد • ولم يحصر الان تمامها ومنها قوله

رضوان الله عليه يعارض لسان الدين وابن الصابوني

وليالي السرور اذ تتري • ما للنهر النهار من فجري
حبذا الليل طال لي وخدي • لو تراني جعلته بدري
فاطميا في خلعة المجد • مي ليلى اخت بني بشر
فايزا انت يا ابا جدر

كم سقطنا الطيف من طلل • واجتمعنا وماد ناطلي
واسترحنا من كاشح ندل • رب ليل ظفرت بالبدر
ونجوم السماء لم تدر

وبنفسي مهفهف الما • ومطيع وغربي لما
وقاسيمما • في رباط صمتني صدري
لحنين وناظري بدري

وملا في حسنه اكتملا • نوشمس واضلع الحلا
قام يثنوا ويبتثني في ملا • قسما بالهوى لذي حجر
ما لليل المشوق من فجر

ثم عن لي ان نورد هنا جملة من منظوعات مولانا السلطان المنصور رضوان الله عليه مما تلقيناه عنه ايام كوننا في ايالته الشريفة فمن ذلك قوله رادا على من قال في ابن ابي الحديد

لقد اتى بارد الغليلا • ولم يرث ذاك من بعيد
نعم كما قد علمت شيخ • اشهر ما كان في الحديد

ماصورته

لقد اتى صار ما اصطلا • ولم يرث ذاك من بعيد
شديد باس مني بيادي • وشدة الباس في الحديد

ومن نظمه قوله

شه تمر طيب • واني على البشر انطوي
يا حسنه مجتمعا • يحلو الثنا بلا نوي

وقال معميا في قمر على طرنيته الاكتفا

معذبي عجزي نيله • مزولي من مسكنه في السما
لما سراد قال لا تكتفي • قلت بمن بالطرق قلبي رمي

وقوله

تبدا وزند الشوق قدح الكنو • فتوقدا نفاسي لنطاه وتضرم
ومشى ليتودعني فاغرضت شفقا • على كبد حرا وقلب يتيم
ولو اثواه بالحشى لاستتها • ولكنها تعزي انه فتكرم
فاعجب لاسادا لشري كيف انجمت • على انه تطبي الكناس ويقدم

وقال قدس الله روحه مورّيا

ان يوما لناظري قد تبدي • فتملي من حسنه تكحيلا
قال جفنه لصنو لا تلاقي • اذ بيني وبين لقياك ميلا

وقد تبارى خدام حضرة هذا السلطان في تخميس هذين البيتين ومن اشهر ذلك قول الاستاذ الحاذق سيدي احمد الزموري رحمه الله وكان يتعلى بالسلطان المزاوج

فقال

ورقيب يرده اللحظ ردا • لين يرضى بوي ازديادي بعدا
فتملا من حسنه تكحيلا

وتصدق من فحشه في استباق • يمنع اللحظ من جفني واغتباق
اياس العين من لحاظ ايتلاق • قال جفني لصنو لا تلاق
ان بيني وبين لقياك ميلا

ومن نظم مولانا السلطان المذكور ومن اوليات شعره قوله في وزدة مقلوبه

ووزدة شفعت لي عند مرتهني • راقت وقد سجدت لها تراالحدق
كان خضرتها من فوق حمرتها • خال على خده من عنبر عبق

وقال ايضا من اولياته

شادن نم عليه عرفه • من خلاصي من سهام كامنه
اخلال اني خاين • وغزالي بعد خوفي امنه

وقال ايضا في وضعه قيث نلازم

رقيبي كانا الارض مرات شخصه • فاين توالي الطرف مني يراه
منيم بوخز الوصل حتى كانها • صلالي هلاد السوا صداه

وقال

وقال

اما روضة صنت على بزهرها • ولم يتلق ناظر اي سواك
ايحيى لمثني من شذاك بقاها • اذا فت طرفي على الانتياك

وقال

على جدول اغطت عليه بسرها • ليلا يرى الشمس الرقيبة لي طرف
فتاري في جدولي بدر وجهها • غريقا وتقطات العبير به كلف

وقال

طرقت حماه والاسود خوادر • به فتولي في الظبا وتولعبد
فعلمتا ساد الشري كيف تقتدم • وعلم غزالا لمثني كيف تشرد

وقال

لما ناي المحبوب رق لي الدجى • واتى يعللني برعي كواكبه
اولي غرابا البين ردك ياحيى • البين برعي الصباح كواك به

وقال معميا باسم حظيته الشهيين الحسن والاحسان نسيم

يا ملالا طلوعه بين جفني • وغزالا كناسه بين جنبي
اذ سهما رميت غادر رمتا • لوتناها ما شك اخر قلبي

وكانت بخطه على هذا المحل ما صورته تولي اسهما تنصيص وغادر رمتا استقاط وتمو وتماشاة الاستقاط مما من هذا الاسم وتولي لوتناي انتقاد والانتقاد الاشارة الى بعض اجزاء الكلمة ليوخذ جزء الاسم المطلوب كان يذكر الوخذ والصدر والتاج والراس ويعني به الحرف الاول من الكلمة فتولي لوتناي معناه انه اخذ لقطة سم غرتناه فبقيت الميم من رمتا وتولي ما شك اخر قلبي انتقاد ايضا وارد ت باخر قلبي الياء ويسمي ايضا التسمية وتموان تذكر المسمى وتزيد الاسم وقدم الاسم واعلم انهم لم يشترطوا في استخراج الاسم بطريق التعمية حصولها بحركاتها وسكناتها بل اكتفوا بحصول الكلمة من غير ملاحظة لهيئاتها الخاصة فاذا وقع ذلك في المحنات ويسمى العمل الذي يتلى انتهى كلامه على البيتين في اسم نسيم وقال في اسم غزال وقد جمع نغمتين وغزا فقال

واملد مطوي الحشا زالدرة فه • فلاحضر الاان

وقال

بنصف اسمه يرى القلوب وعكس ما • بتي ابدا ذن المحب براصمي

وكتب عليه ما صورته تولي املد ادت به بعمل التراذف غضر ومطوي الحشا انتقاد وزالدرة فه عضيت به عرضين ازالت به النون بعمل الاسقاط الباقي من غضر بعد طي الصاد التي بوسطه وابتته اعني ازالني في موضعها اي النون

من غضن والحالة ان القصاد محدوقة وذلك بعمل الانتقاد واوضحت ذلك بقولي
فلاحظه واذا كنت لا احتاج اليه ليلا يكون في البيت شيء خارج عن التعمية انتهى تنبيه
رحمه الله ويعني بقوله بنصف سهم يرمي القلوب عز لانه نصف غزال ويعني بقوله
وعكس بقوله الى اخر لفظة لانها مقلوب ما بقي ونموال وقال في اسم سلاف على
منهاج ما تقدم

واخور وسنان الجفون كانما • سقى لحظه من ريق فيه بقرقف
يغيض صارما لا فل صارم لحظه • تزايد فيه منذ سل ستلاء في

وفسر بقوله تلاه في من طرتي التسمية وفي من العمل التذييلي ونموان يأتي الكلمة
بحركاتها وسكاتها ونمو من الحسنات كما سبق انتهى وقال في اسم امنة من التعمية

ايضا

من سنتاي فتضته ونموخشف • في رضاه عز الملوك استذلت
املت منه منذ تحلل خضر • وتثني عن حبه ما عدلت

وكتب عليه ما صورته قولي لتلدارت تالا لف بعمل التشبيه وتحلل خضر منه
انتقاد واردت به الخضر وسط لفظه منه وتحلله ان يحل السكون الذي على
النون وقوله وتثني وقد لبس منصورية من النوع الذي يقال له قلب عجم
والمنصورية لبس معروف بالغرب استخرجه السلطان المذكور واضافه الى اسمه
وصفو الستاني للحبيب وسرهم • قول الحبيب انا انا فيه
قلبي له حجر فقلت معانقا • للعاذل الاوذي انا فيه

قال وفي هذين البيتين عدة من المحسنات غير التعمية منها جناس التركيب المسمى
بالملفق وحدوه بان يكون كل من الركبين مركبا من كلمتين ومنها من الفرق بينه
وبين المركب وقل من فرق بينهما ومنها الانسجام ومنها الاستخدام وعندي
بالغينه على من منصور السيطي تعرض الى بعضها بكراسة والتعمية في هذين البيتين
بالعمل الحسابي ونمو كثير الا ان هذا العمل اخبرني انا عذرته اذا لم اره لغيري ومادة
ومادة التعمية فيها انا انا فيه قلبي له حجر قولي انا انا فيه معناه ان تضرب انا في
وقولي في نصف في الضرب ويخرج من هذا مايتان وستون عدد حروف ميمانى وحتك
وقولي في نصف في الضرب ويخرج من هذا مايتان وستون عدد حروف ميمانى • قلبي
له حجر بعمل القلب يصير رجح فصار المجموع ميمانى وحتك يرجح وفيه النورية وميمانى
وحتك الخارج من هذا الضرب فيه تهكم بالواشي فهو من المحسنات ايضا اقتضى قوله
وحتك ويصلح ان تسمى هذه التعمية بالافتنان لانا الافتنان عندهم ان يفتن الشاعر
فيأتي بفنين متضادين من فنون الشعر في بيت واحد ومنها وقع التضاد فيه في كلمة
واحدة فظاهر انا انا فيه بضاد ميمانى وحتك يرجح الذي يخرج بطريق الحساب

ما فهمه

فهمه ويمكن استخراج تعمية اخرى من قولي للحاسد الموذي انا فيه انتهى والاستخدام
الذي اشار اليه نمو في قوله انا فيه اي في هذا الثوب المستعار بقلب حجر كما دلت عليه
الحكاية واما المعنى الثاني لقوله انا فيه فظاهر وقال وقد قطف وردة من روض
المسرة في زمن الترجس

واني بها البستان صنوك وردة • يقضي بها لما مطلت وعودا
المدي البها راحا جرا واتي بها • في وقته كي ما تكون حدودا
فبعثتها مرتادة بنسيمها • تثني من الروض النضير قدودا

وقال

يا حبيبا يأتي بكل غريب • نمو عندي منكر ومعرف
لست اشكو الضمير في وتحو • انه لي بحاوي في تصرف
فعله في لازم متعدي • ومزيد مجرد ومضعف

وقال

لا وطيف علم السيف فقد • في قوام كقنا الخط نهد
ورميض لاح لما بسمت • فارتشفنا منه دوا او برد
ما ملا الا فق الا حاسد • منه حسدا وغلا وغيد
ولذا عاش قليلا ناحلا • كيف لا يفنى نحولا من حسد

وقد ضمن قوله ما ملا الا فق الا حاسد من زمانه الشيخ امام الدين الخليلي الوافد على حضرة
من البيت المقدس فقال

فتمما بالبيت والركن الذي • طاب حجا واتلاما للابد
ما ملا الا فق الا حاسد • منه حسدا وغلا وغيد

وقد اتفق للامام الدين هذا انه اجتمع بالحضرة المنصورية نمو والعقاد المكي السابق
والشريف المدني ونمو رحل وافد من اهل المدينة انتهى الى الشريف فقال الامام الدين
يا امير المومنين ان المساجد الثلاثة التي تشد اليها الرحال شد املها اليد الرحال
هذا مكي وذاك مدني وانا مقدسي ثم انشد

انا امير المومنين احمد • بحر الندى وفضله لا يجحد
فطيبة ومكة املهما • والمسجد الاقصى ذاك شهدوا

رجع الى نظم المنصور وقال

وكيف يقلب في نموا متعلب • واني له بين الضلوع مقام
فيا شادنا يرعى الحشا انت بالحشا • انا المحل انت فيه دمام

وقال يخاطب رئيس كتابه صاحبنا سيدي عبد العزيز التستالي السابق الذكر

يا كاتبا الفاظه • تعزز وضاد افتن

ان جوابي للذي • يشكو دناه ازدد خزن

وقال المورياني بمضاهاة الثلاثة البديع والمسرة والمشتهي

بستان حسنك ابدعت زهراته • ولكم نهيت القلب عنه فما انتهي

وقوام غصنك بالمسرة ينتهي • يا حسنه زمانه للمشتهي

ولولا خوف الاطالة المملة لذكرت من محاسن مولانا امير المومنين المنصور رحمه الله بعضها اودي به حسده سيء انتهاده وقد بسطت الكلام على السلطان المنصور المذكور في كتابي روضة الاس العاطرة الانفاس في ذكر من لقيته من اعلام مراكش وفاس واطاب الكلام على ترجمة صاحبنا الوزير الكبير المشهور سيدي عبد العزيز ابن محمد الشاوي في كتابه المسمى بمناهل الصفا في فضائل المزفا وعهدي به الكمل منه بمكان بحلدات ونمو متصور على دولة السلطان المذكور ودولته والذكاتبة امر ان الرئيس ابو عبد الله محمد بن عيسى منه كتابا سماه المدود والمقصور من سنا السلطان المنصور وهذه التسمية وخدها مطربة رحم الله الجميع رجع الى التوشيح كتب الي بعض اذكياء الاصحاب الاعيان موشحا يمدحني في اجر عارض به موشح لسان الدين الثاني الذي اوله

حاد ذاك الغيث اذ الغيث همى • يا زمان الوصل بالاندلس

ونصه

عطر الارجا لما نسما • شمال الصبا عند الغلس

وات شمس الضحى تنشج ما • بقي الليل من عيس

طاف بالكاس من الدمع فتى • مولع بالصيد عيني همذبني

فتن الالباب لما التفتا • واحتسى منه ببعض الشفة

وانا ما بين حتفي ومتي • صدته الهوى عن الغتي

وكوس الراح بين المدما • ارجت بالمرفا فوق المجلس

حمرة صفرا في البلورما • اشبه الخاز بروض النرجس

بادر اللذة واجمع شملها • بمدام وغلام مطرب

ذي عيون ناعسات كم لها • من فنون السحر ما يلعب بي

واقبل الاردان عاني حملها • فاجل الحذر وذا من عجب

كلما ترنع كاسا قالما • انتبا لتاري حياة الانفس

فابذل الجهد وكن مغتنما • لتنبيل النفس طيب الانفس

فرص الايام كن منتهزا • مبتدا ها قبل حذف الخبر

ورجاي الامر لج منتجزا • قبل ان يمضي كلمح البصر

واجن من زهر الهوى محترزا • من جنايات نجوم الكبر

لا تخف لوما وبح حيثما • لاحظا للذات كالمختلس

ما مضى انتر وافي مثل ما • كان فالدهر لنا بالحرس

للرياض اذ تهز تري لبلها • لاشتياق الورد مثل الثكل

وخدود الورد قد كللها • مع طل الاشتياق البلبل

وقدود البان قد قام لها • مانع الوصل بحد الاسل

والربا فاحت تحاكي خدما • وعليهن ثياب السندس

جيبها زرزر بالزهر كما • زربا لغضة ثوب الاطلس

وجلا الروض لنا امجاره • ما يسا في قباء اخضر

وتري في جيدها نوار • يتلالا كعقود الجوهر

خلع الليل به اطمارة • فغدا كالصبح بادي المنظر

وتبا ياه زهت فيه اسا • في شفاه الغيد حسن اللمس

كعذار في محياه علما • فبدا للغير لا الملتمس

حبذا الصبوة ايام الصبا • وعبوق الشيب في سهو الوسن

فاذا ايقظها دمرضيا • لصروف حد شفرتها وسن

جرد الشيب لنا بيض الشبا • واقتفى شرخ شباب وطعن

وغدا الانسان شيخا هرما • واغتراه لاجح هزوجبس

فات اذ مات فيقضي ندما • واغتنام الوقت شغل الكيس

لا تدع عمرك يمضي هدرا • انتداد الجبان غافل

وارق بالجهد من التول الدرر • واجتهد والضيغ ضيغم حافل

اغنا الايام امثال السري • والجري السهم ليث باسل

ووحوش الانس تسعى مغنما • بادر اللاسد والمفترس

ترك النوم وخاض الظلما • ولذا العز راضا كالقنبس

ليس يحظى بالمنى الا الذي • مكابدا الاهوال حتى ظفرا

كان للراحة كالمنتبذ • من وراء الظهر اي ظهرا

مثل ما قد بات ذا طرف قذي • يقطع الليل جميعا مسهرا

في طلاب العلم حتى علما • انه يملي بروح القدس

احمد الناصب فينا علما • للتقي فازيه من يا نسبي

حل في مصر وان كان الملا • قد عفت لما اعتراها في حلل

ورياض الفضل لما ان علا • نفع جلا حبذ منهن البلل

اذ درت اعضانها حين خلا • ذاعها من حيث لا يشعر العلل

نفرتا ذا خل فيها كالسما • ونمو بذر بكما لمكتبي

حوله الطلاب كالشهب سما • قد زها من نورها المقتبس
ايها الطالب للعلم اتيد • ليس الا بابه يفتح كا
ان ترم نيل المرجي فاجتهد • في اتباع للذي يرفعكا
علم من يعمل اكسير قرف • منه واترك حاسدا يدفعكا
والزم الاعتاب واترك بالحما • خالع الرتبة من قول المسي
باعتقاد فاز من قد لثما • نعله والكيز شغل الملبس
مذ خبرت الناس طرا نظرا • لمناط الامر في هذا الزمان
لم اجد الا مقالا لاصدرا • عن دعا واخلفت عند العيان
عزما يمليه فانظر التري • درر الالفاظ في سمط البيان
بيد بيع النطق لما نظما • بهت المنطيق مثل الاخرس
واتى يخضع جمع العلما • نحو ذا المفرد في الملتمس
انما الجد الرفيع المنتطي • اراس الاساد فرا مثل ذا
بدع المرفوع كالمنهبط • ثم للنار يعلي منتفذا
ناظرا في امتن بالاحوط • غامض الطرف علي جم الغطا
كل من رام حماه قد حجي • بحسام العزم هتك الملمس
فاذا جرد منه انقضما • جلد التصخر بذاك الميس
حبذا المغرب قصرا بالتها • فضله يشهر فضل الافق
فطن الشائخ قد امدي لنا • سيدا قد فاق شمس المشرق
كل من فاتته اسباب المني • بغلاه للثريا يرتقي
قل لمن يرجو اسوي المذكورما • ينبت الزهر بارض البيس
لاولا الناس سواء انما • واي من سوائم في هوس
لذ سهم فاز من امله • بنوال فاق سح الهامل
انقل السؤدد اذ حمله • وقر فضل منتبين شامل
وحماه الامن من امله • بلغ القصد فبشري الامل
نحن الوافر يا لعلم طما • كامل الامداد لم يحتبس
نال منه الناس حتي عمما • مشرقا والغرب للاندلس

رجع الي موشحات لسان الدين بن الخطيب رحمه الله فمن المنسوب الي محاسنه

قوله

قد حرك الجحجل بار الصباح • والفجر لاح
فباغرا بين حث الجناح •

ومذا مطلع موشح بديع لم يحضرني الان تمامه لكوني تركته وجملة من كلام

لسان الدين في كتبي بالمغرب جبرها الله علي ونوه معارض للموشح الشهير الذي اوله

بنفتح تذكي وفاح • بين البطاح
اظنه يبقي بمسك وراح •

ومذا المغني هو الذي سلكه الجماز بنباته اذ قال مادحا الجلال الدين الخطيب رحم الله الجميع

ماساح محمد دموعي وساح • علي الملاح
الا وفي قلبي المعني جراح •
بي من بني الازال حلو الساب • مر السطا
عشقته حين عدمت الصواب • من الخطا
تشكي حشي الغزلان منه التهاب • اذا عطا
ورثما تشكوا الغصون اكتياب • اذا خطا
ما ماس ذاك الغصن بين الوشاح • الا وراح
قولي عذولي كله في الرياح
اها لصب دمعه حيث كان • دمع اريق
هذا اسير في وجوه الحسان • وذا طليق
ارق جسمي بالضنا يوم بان • بدر الغريق
فها انا اليوم له يا فلان • عبد رقيق
يزيد ايضا بي ندي وارتياح • بني الملاح
مثل جلال الدين يوم السماح
خبر لا بي في الخلق ذكر جليل • لا يفتري
ماح علي غيط الغمام البخيل • محل الثري
مارات العين له من مثيل • ولا تري
يوقد في اوطانه للنزيل • نار القري
سرارها في الكين جمر صحاح • لما افتداح
لكنها في العلم عذب قراح
يا مالك العلم وفيض الندي • جزت المدي
فايق وكل العالمين الغدا • دع العدي
انت الذي اضحي غيث الجدي • ضبح الهدي
كم يقتفي منك وكم يقتدي • ويجتدي
علم جلي ونوال صراح • صفو مباح
يروي به راوي الرجا عن رباح •
ومغرم لا يختشي من رقيب • ولا عذول

معلق القلب بنجوى مجيب • ولاوصول
ينكر لكن بصفات الحبيب • لا بالشمول
لما رأنا الظبا وماس القضيب • اضحى يقول
كم ينتضي جفنك وغطفك صنا • عليّ رماح
ماذي بحاسن ذي خرائن سلاح

ومن الموشحات الصادرة من المشارقة معارضة للمغاربة قول عثمان البلطي ومن يمدح القاضي الفاضل

وتيلاه من رواغ • بجون يقضي
ظبي له اعتناق • منه الجفا حظي

ولم اقف على تمامها وقد بارى بها التوشيح المشهور للمغاربة وهو

عقارب الاصداغ • في السوسن الغض
تسبي بمقلي من لاذ • بالمسك والوغظ
من قبل ان يعدو • عليّ لم احسب
ان تخضع الاسد • لجؤذر رقرب
خد • مفضض مذهب
وشاذن يبدو • في صدغه عقرب
رقة زهر الباغ • في جسمه الغضي
وقسوة الافلاذ • في قلبه الغظ
مهفهف بدع • اصبحت مغرى به
قلبي له ربع • لو كنت في قلبه
اصابني صدع • مذ لج في عتبه
السهد والدمع • حظي من قربه
والعين لا يساغ • لها جفني الغض
والدمع ذو غذاذ • ناهيك من حظ

ومن احسنها المشارقة في التوشيح قول الشهاب الغزاري يعارض احمد بن حسن الوصلي

يا ليلة الوصل وكاس العقار • ذوني استتار
علمتها في كيف خلع العذار
اغتنم اللذات قبل الذهاب • واشرب فقد طاب كؤس الشراب
على خدود تنبت الجلنار • ذات احمرار
طرزها الحسن بآس العذار
الراح لاتشك حياة النفوس • فحل منها عاطلات الكؤس

واستجلها

واستجلها بين الندامى عروس • تجلى على خطابها في ازار من القار
حبابها قام مقام النثار
اما ترى وجه المنا قد بدا • وطاير الاشجار قد غردا
والروض قد وشاه ذاك الندا • فكل اللهو يكاس ندار على اقتدار
مباسم النوار عن بسم القطار
اجن من الوصل بماء المني • واوصل الكاس بما امكنا
مع طيب الريقة حلو الجني • ممتلة افنك من ذي القنا
مضمونة الاخفان بالانكسار
نار وقد حل عقود الجفا • وافتر عن ثغر الرضى والوفا
قلت والوقت لنا قد صفا • يا ليلة انعم فيها وزار شمس النهار
خيبت من بين الليالي القصار

ويعجبني من موشحات الغزاز المذكور قوله

ما على من هام وجدا • بمبدوات الحلي
مبتلى بالحدق والسوداد • وبيض الطلي
بالكواعب حسن • لديوني لوي
كم نوى قتلي وكم • عذبني بالنوى
قد هوى في حبه • قلبي بحكم الهوى
واضطلى نار تجنيه • وثار العلي
كيف لا يذوب من • هام بريم النقي
هل ترى يجمعنا الدهر ولو في الكرى
او ترى عيني تحيا من الجمر برايا الثرى
يا حادي سمر ركب • بليلي سري
علا قلبي بتذكار • اللقا علا
واترادون الحما • حتى الحما منزلا
بي رشا مني بسري • في هواه فشا
لو بشا برد مني • جمرات الحشا
ما مشى الا انثني • في سكر وانتشا
عطلا من الحميا • يا مدير القطا
اذا ادار ٢ • الناظر والاكحلا
هل يدوم من غلب • عليه فهام
منتهام بنا تر اللحظ • رشيق القوام

ما حلا

ذي ابتسام احسن نظاما من حباب المدام
لو ملا من ريقه • كاسا لاحيا الملا
او جلا وجها • رايت القمر المجتلا
لو غنى قلبك عن • ذاك او من هنا
او صنما كالجلمد او كالصفا
بالوفا سل عن فتى • عذبته بالجفا
هل خلا فؤاده • من خطرات الولا
او سلا خاتف ذاك الموثق لا ولا

وقوله ايضا يعارض الموصلي

ما سلت الا عين الفواتر • من غمد اجفانها الصفاح
الا اسالت دم الجاجر • من غير حزف ولا كفاح
تالله ما حرك التواكن • غير الظبا الحاذر
لما استجاشت بكل طاعن • من القدود النواضر
وفوقت اسهم الكمائن • من كل جفن وناضر
عرب اذا صحن بالعامر • بين سرايا من الملاح
ظلت علينا من الحاجر • طلايع تحمل السلاح
اجب مما تطلع الجيوب • منها وما تبرز الكمام
من اقرما لها مغيب • واغضز ذانها الميل
منهات ان تقد القلوب • عنها ولو جازت القتل
لما توشحن بالغدائر • سفرن عن وجه صباح
فانهزم الليل وهو عاثر • بذيله واختفى الصباح
والمتيف ناعم الشمايل • تهتز مثمة الشمال
فيفتني كالقضيب سائل • لله كم من مزة مراسال
شقت على نبته المرائر • من داخل لا تنثل الصحاح
تكل في وصفه الخواطر • وتخرس الالسن الفصاح
ظبي الى الانس لا يميل • الشمس والبدر من خلاه
والحسن قالوا ولم يقولوا • مجدوع منه ومنتهاه
وطرفه الناعس الكحيل • منهات من طرفه النجاة
اذ دبا التحرك ساحر • فهو له خافض الجناح
يجول في باطن الضمائر • كما يجول القضا المتاح
اما ترى الصبح قد تطلع • مذ غمضتنا غير الغسق

والبدر

والبدر نحو الغروب اسرع • كلما رب نالة فرق
والبرق بين السحاب يلمع • كصارم حين يمتشق
ويحبب الانجم الزواهر • استة الفتى الرماح
فانهزم النهر وهو سائر • فدر عنه يد الرماح

ومن شحة الموصلي التي عارضها العزازي هي قوله

رنا باجفانه الفواتر • لما انثنى واحد الملاح
فسل من طرفه بواتر • ومن من عطفه رماح
ناظر جرد المهند • وغمد مني الحشاء
وعامل القد فهو امثلد • يطعن للقلب اذ مشا
والعارض التايم المزرد • لفتنة الناس قد نشا
والحاجبا القوس بالنواتر • لنبله في الحشا جراح
ومشرق الصدغ فهو جاير • سلطانه للدما اباح
فجننه الناتك الكمائي • من نقل راشي نبال
ومنو الخاجي قد غزاني • وجئته من بني هلال
عبثي لحظه سيابي • حبثم زبيدي بالدلال
والردف يدعى من العامر • واوضح الصلت من صباح
وخصره من هشيم ضامر • يدور من حوله وشاح
فوجهه جنة وكوثر • رضابه العذب لي حلا
والنار في وجنتيه تسعر • والخال لخيالها اصطلى
عجبت من خاله المعنبر • اذ يعبد النار كيف لا
يحرق بالنار ومنو كافر • وما سقى ديته القراح
كامل حسن معناه وافر • بسيط وصف كالمسك فاح
ما اخضرت بتة العذار الا • باسمه سيح الشقيق
ومنو كمل سعي وليتي • ولم يجد للحبا طريق
من ريقه البدر اذ تجلى • في هالة العارض الانيق
لما تبدا بالوجه دايره • وحير العقل حين لاح
شق على حدة المرائر • وقطع الانس الصحاح
ورب يوم رايتي وحيا • كالشمس والنجم والقمر
بالكاس والراح والحيا • ثلاثة تفتن البشر
وقال قم يا نديم هيا • اقض بنا لذة الوطر
فالخمر تجلى على المزامر • من اغتباق الى اصطباح

وطافت الرّاح بالمحابر • من عنبر الزمّر في البطاح

ومما يطربني من الموشحات قول بعضهم •

ما بي شمول لا تجون • مزاجها في الكاس دمع هتون

لله ما بذر من الدموع • صبّ قد استعبر من اللوعة

اودي بر جوذر يوم الطلوع • فهو قتيل لابل طعين

بين الرجا واليأس لابن مون

جرحت للحين كفي بكفي • وحل ما بيني وبين الفي

لا شك بالبين يكون حتفي • حالا لرحيل ولي ديون

ان ردها العباس فهو الامين

اما تري اليد زيد السعود • قد اكتسى خضرا من البرود

اذا اثنى يضرا من الغدو • اضحى بيتو لمت يا حزين

قد اكتني بالاس الياسمين

قلت وقد سرد النوم عني • واليأس العود الستم مني

صد فلما صد قرعت سني • جسمي نحيل لا يستبين

يطلبه الجلاس حيث الانين

تجاوز الحد قلبي اشتياقا • وكلف الستمد من لا اطاقا

قلت وقد مد الي رواقا • ليلي طويل ولا منعين

يا قلب بعض الناس اما تلين

الباب السادس من مصنفاته في الفنون ومؤلفاته

المحققة للواقف عليها الامالة الظنون • وما كل منها او اختر منه دونا عامه

المون **اعلم** ان تصانيف لسان الدين التي علت نحو الستين وكلها في غاية البراعة

بحيث انه لم يات احد من اهل عصره بمثل ما جاء به بل وكثير من غير اهل عصره رحمه

الله وقد وقفت بالمغرب على كثير منها وفيها اقول مضمنا ببعض تغيير

تصانيف الوزير ابن الخطيب • الذ من الصبا الغض الرطيب

فاية راحة ونعيم عيش • توازي كتبه افراي طيب

قال رحمه الله في تعريفه بتنبيه اخر الاحاطة ما صورته **التواليف** التاج الحلي

في مساجلة القدح المعلى في ادبا المائة الثامنة والاكليل الزاهر فيمن فضل عند

نظم التاج من الجواهر ثم التتابة بعد الكفاية لمذا في نحو القلايد والمطمحين

لابي نصر الفتح بن محمد وطرفة العصر في دولة بني نصر في اسمار ثلاثة وثبتان الدول

موضوع غريب ما سمع بمثله قل ان شذ عنه فن من الفنون يشتمل على شجرات عشر اولها

شجرة السلطان ثم شجرة الوزارة ثم شجرة الكتابة ثم شجرة القضاء والقلادة ثم

شجرة

ثم شجرة الشرطية والحسبة ثم شجرة العمل ثم شجرة الجهاد ونيف وعشرون اسطولا وخيول

ثم شجرة ما يضطر باب الملك اليه من الاطباء والمنجمين والبيازرة والبياطرة والفلاحين

والندماء والشطرنجيين والشعراء والمغنين ثم شجرة الرعايا وتقسيم هذا كله غريب

يرجع الى شعب واصول وجرايم وعمد وقشور والحاء وغصون واوراق وزهرات منمنمة

وغير منمنة مكتوب على كل جزء من هذه الاجزاء باصبغ اسم الفن المراد به وبرنامجه صورة

بنان كل منه نحو من ثلاثين سفرا ثم قطع عنه الحادث على الدولة وديوان شعري

في سفرين سميته الصيب والجهام والماضي والكهام والنثر في غرض السلطانيات

كبير والكتاب المسمى باليوسفي في صناعة الطب في سفرين كبيرين كتاب ممتع وعائد

الصلة وصلت به صلة الاستاذ ابي جعفر بن الزبير في سفرين وكتاب الاحاطة بما تيسر

من تاريخ غرناطة كتاب كبير في اشعار بقعة هذا منتقل باخرها وتخليص الذهب في اختيار

عيون الكتب الادبيات الثلاثة وجيش التوشيح في سفرين ومن بعد الانتقال من الاندلس

وما وقع من كساد الدولة نفاضة الجراب في علالة الاعتراب موضوع جليل في اربعة

اسفار وكتاب عمل من طب لمن حب ومنزلته في الصناعة الطبية بمنزلة كتاب ابي عمرو

ابن الحاجب المختصر في الطريقة الفقهية لانظير له ومن الاراجيز المسماة برقم الحلل

في نظم الدول والارجوزة المسماة بالحلل المرقومة في اللمع المنظومة المئة من الف

بيت في اصول الفقه والارجوزة المسماة بالمعلومة معارضة للمتقدمة المسماة

بالمجهولة في العلاج من الراس الى القدم واذا اضيفت الى رجز الرايس ابي علي

كملت بها الصناعة كما لا يشينه نقص والارجوزة المسماة بالمعتمد في الاعذة

المفردة والارجوزة في السياسة المدنية الى ما يشبه عن الوصف كالرجز في عمل

الترياق والغاروق والكلام على الطاعون المعاصر والاشارة وقطع السلوك

ومثلى الطريقة في ذم الموسيقى والبيطرة والبيزرة هذر كثف

بالحجاب • ولعب بالسنن الايجاب • وتلة درّ التآليل ونمو المؤلف

والكون اشراك نفوس الورى • طوبى لنفس حرة فازت

اذ لم تحز معرفة الله قد • اوزارها الشيء الذي حازت

وكل ميسر لما خلق له ولا حول ولا قوة الا بالله العلي العظيم انتهى ماله في اخر

الاحاطة بحروفه قلت ولنذكر ما تاخر عنه من الاحاطة واشير اليه فيها مجملا فنقول

مما اشتهر تواليفه رحمه الله كتابه ريحانة الكتاب ورحلة المنتاب في عدة مجلدات

ونمو داخل في قوله السابق في الاحاطة والنثر في غرض السلطان كبير وهذا

الكتاب قد اشتمل من الانشاء على كثير في اغراض شتى من مخاطبات الملوك على اختلاف

اجناسهم وصدقاتهم وغير ذلك من مناحيهم واحوالهم الكبار ومخاطباتهم عن ملوك

النصارى وذكر في ضمن خطب بعض كتبه وفي اثر بعض مقاماته وتخليت لاهل

محض وغير ذلك وبالجملة فهو كتاب منفرد في بابه وقال الامير السهيلي العلامة ابو الوليد اسماعيل بن الاحمر رحمه الله في كتابه نثير فرائد الجمان فيمن نظمني واياه الزمان لان الخطيب لاوضاع المصنفات التي اذا نحاها في القرطاس المستفات منها في التصوف الذي اكثر اهل الحقايق اليه نظرا المتوف روضة التعريف بالحب الشريف انتهى وسرد عن هذا الكتاب من ابياته قدر ما ذكرنا وغيره. وهذا الكتاب اعني روضة التعريف غريب المنزع وعارض ديوان الصبابة لابن جملة صاحب الشكردان وضمنه من التصوف وعبارات اهل الحب المحجاب وتكلم فيه على طريقة اهل الوحدة المطلقة وبذلك سجل عليه اغدا وه في نكبته الاخيرة التي ذهب فيها نفسه ونسبوه الى مذهب الحلول وغير ذلك مما ذكر يطول جدا لما تعاني بذلك فيما سبق وقد جعل هذا الكتاب شجرة ذات افنان وعمود مشتمل على الشعر والعود واوراق وصوت طاير فوقها ولم ار فيه مثله جاناه الله عنه بنيته فانه في الحب الشريف الرتبة في مبلغ الناظر فيه غاية امنيته ومن تاليفه رحمه الله غير ما سبق اللمحة البدرية في الدولة النصرية وكتاب السحر والشعر ومعيار الاختيار ومناضلة مالقه وسلا وخطرة الطيف. ورحلة الشتاء والصيف وقد ذكرتهما في الرحلة بقسميها وجعلتهما من جملة ما اشتملت عليه والمسايل الطيبة في مجلد والكتيبة الكامنة في شعراء المايتة الثامنة. ورسالة تكون الجنين والوصول لحفظ الصحة في الفصول. وكتاب الوزارة ومتامة السياسة. والغيث على اهل الحيث. وحمل الجمهور على السنن المشهور. والزبدة المخوضة. والرد على اهل الاباحة وسد الذريعة في تفضيل الشريعة. وتقريب الشبه. وتحرير الشبه. واستزال اللطف الموجود في ستر الوجود. وابيات الابيات فيما اخذه رحمه الله من مطالع ما له من الشعر وقفات الخوان. ولقط القوان في سفر تيض المنظومات فقط. وكناسة الدكان بعد انتقال الاسكان. والدرر الفاخرة. والبهجة الزاهرة. جمع فيه نظم ابن صفوان واعمال الاعلام. فيمن بويع قبل الاحتلام. من ملوك الاسلام. وما يجرد ذلك من شجون الكلام. والمناخ الاعلام الطيبة في المناخ الخطيبة. وخلع الرسن في اخبار الماضي ابن الحسن. وتدوين شعر شيخه ابن الجياب. وجمع نثره المذكور وسماه تاقه من جم ونقطة من يم وشرحه لكتاب نفسه رقم الحلل في نظم الدولة فهذا ما حضرني علمه من تاليفه لسان الدين رحمه الله تعالى فاما البيزرة ففي مجلد واما البيطرة فكذلك في مجلد جامع لما يرجع اليه من محاسن الخيل وغير ذلك واما رجز الاصول فقد شرحه قاضي القضاة ولي الدين ابو زيد عبد الرحمن بن خلدون صاحب التاريخ المشهور واما رقم الحلل في نظم الدول فهو في غاية الحلاوة والعذوبة والجزالة وقد كنت بالمغرب احفظ اكثره فنسيته الان وابتداه بقوله الحمد لله الذي لا ينكره من سرحت في الكاينات فكر وعلق بحفظي الان منه قوله في الوليد بن يزيد

ثم الوليد بن يزيد الغايث • قد نقلت من فعله خبايث

وفي اخر دولة بني امية قوله

وصار قصر الملك من امية • اقفر رقيا من مديار مسيه

وفي الامين

باع العلا بثمان وكاس • وصحبة الشيخ ابي نواس

وفي المعتصم

وهو الذي قاتل لا تراكا • فنصبوا للتوهة الاشراكا

ومن ابيات هذا الكتاب **قوله**

ويفد الملك بالاحتجاب • كذاك بالزهو وبالاعجاب

وما احسن قوله فيه عند ذكر موت **بعض** الملوك

واقفرت من ملكه اوطانه • شيخان من لا ينتضي لطعانه

واما كتاب الاحاطة فهو الطاير الصيت بالمشرق والمغرب والمشارقة اشد اعجابا به من المغاربة واكثر لتعجبا بذكره مع قلته في هذه البلاد المشرقية وقد اعتنيت باختصاره الاديب المشهور البدر البشتكي وسماه مركز الاحاطة في ادباء غرناطة وهو في مجلدين نحظه رايت الاخير منهما بحضرة قال في اخر ما نصه هذا اخرها اردت ايراده ووفقت ابراده من كل طرفة وتحفة وفايدة ادبية ونادرة تاريخية في كتاب الاحاطة بتاريخ غرناطة ولما كان المعول عليه. والباعث الداعي اليه ذكر اياته وعلمايه سميته مركز الاحاطة باد باغرناطة والحمد لله اولا واخرا. وباطنا وظاهرا. علقته لنفسه ثم لمن شاء الله تعالى الفقير الى عفو ربه محمد بن ابراهيم بن محمد البدر البشتكي لطف الله به بمنه وكرمه مستهل صفر سنة ٧٩٣ وحسبنا الله ونعم الوكيل انتهى وقد جعل كل اربعة اجزاء من الاصل في مجلد اذ هو في مجلدين كما سبق ونسخة الاصل في ثمان مجلدات فنقص من الاصل ثلاثة ارباع او نحوها ولما اوقف سلطان الاندلس من كتاب الاحاطة نسخة على بعض مهار غرناطة كتب ابن عاصم جملة الوقفية بخطه ولنثبتها لما فيها من الفوايد قال الاديب الفقيه ابو عبد الله محمد بن الحداد الشهير بالوادي اشي نزيل لسان المحروسة على ظهر النسخة الرايقة الجمال الفايقة الكمال من الاحاطة في تاريخ غرناطة المحبسة على المدرسة اليوسفية من الحضرة العلية بخط قاضي الجماعة ومنفذ الاحكام الشرعية المطاعة صدر النبلغا وعلم العلما. ووحيد الكبرا. واصيل الحسبا. الوزير الرئيس المعظم ابي يحيى بن عاصم رحمة الله عليه ما نصه الحمد لله الاستدلال بالاثر على المؤثر مما كمل الاعلام. وشهدت به العقول الراجحة والاحلام. وهو الحجة المعتمدة حين تتفاضل الالباب وتتقاصر الافهام. وبه الاستمساك الذي طرقت السكوك اوغرضت الاوهام وحسبك مما ينسلم في هذا المقام المتعالي من الادلة وما يعتمد في هذا المجال

المتقايتين من البراهين المستقلة لتحقيق ان يتلقى هذا النوع من الاستدلال فيما دون
النص المشار اليه بالقبول ويستقبل المهتدين لاستنباط ما فيه من المبادىء والاوائل
والسابق للعقول واذا ثبت ان المستدل بهذه الدلالة سالك على سواء سبيل
ومنتم من صحة النظر الى اكرم قبيل • فلاحظا ان كتاب الاحاطة للشيخ الرئيس ذي
الوزارتين ابي عبد الله بن الخطيب رحمه الله تعالى من مآثر هذه الدولة النصرية
ادامها الله تعالى بكل اعتبار • ومآثرها التي هي عين لاولي الالباب وذكرى لذوي
الابصار • اما الاول فلان الابنا التي اظهرت بهجتها • واوضحت حجتها • وشرفت
مقصدها انما هي مناقب ملوكها الكرام • ومكارم خلتها الاعلام • واخبار من
استملت عليه دولتهم الشريفة من صدور حملت السيوف والاقلام • واقتدار حفظة
الدين والدنيا • والشرف والعليا • والملك والاسلام • وما يزج الى مفاخر
حضرة الملك وينتظم نظم الجمان في ذلك السلك من حصانة قلعتها • واصالة
منعتها • وقديم اخطاطها • وكريم جهادها ورباطها • وحسن ترتيبها ووضعها
وما اشتمل عليه من مقاصد الانس اهل ربعها • وما سوى هذه الاقسام الثلاثة
فرقيق الغليل • ومما يزج الى شرف الحضرة ممن انتابها من افاضل النضل الواضح والحجة
الاثيل • واما فانها فاذ واسم ايانها المتلو • ومبدع محاسنها المخلوق • وناقل
صورتها من النقل الى القول • انما هو حسنة من حسنات هذه الدولة النصرية الكريمة
ونشأة من نشآت جودها الشامل النعمة الناهل الديمة • فاظهر عليه من كمالات
الاوصاف على الاسكاف فاخلاف هذه المكارم النصرية ارضعته • وغمايا تها الجميلة
اسمته • فوق الكواكب ورفعته • واليها ينتسب خصانة انا نتب • ومن كريم نشرتها
اكتسب • والحضرة هي منشاه الذي غطم قدره • بل افقه الذي اشرق فيه بدره
والتشريفات السلطانية التي فتقت اللمى بالليى • واحلت من مراقي العز
فوق السها • وامكنت الايدي من الذخاير والاعلاق • وطوقت المتن كالقلايد في الاعناق
وقلدتنا الرياسة والاقلام اقلام • وشنتا لوزارة والاعلام اعلام • فبهرتا انواع
المحاسن وورد معينا لبلاغة غير المطروق ولا الاسن • وبرعتا التالين في الفنون
المتعددة واشهرتا التصانيف ماكمة الاجمال • فلنتصح الان بما قضته ولنحقق
من انجم السعادة ما صدروه ذلك ان لولانا امير المسلمين • المجاهد في سبيل رب العالمين
الغالب بالله الموثق بنصر ابي عبد الله محمد بن الخلفا احد من وسم بالكرم علينا
الجلالة قدرها • وضخامة امرها • من ذلك لهذا المقصد الذي انزلها كالكتاب
المذكور وسواه من هو واحد في فنه وقد في معناه عمد في جمعها التحبيس
على اهل العلم والطلبة بحضرة هنالك ليشمل الامتاع • ويعم به الانتفاع
والله ينفع بهذا العقد الكريم • وتتوالى المثوبة على هذا العقد الجسيم ومنه

النسخة

النسخة في اثني عشر صفر منتقة الخط والعمل اكتبت على هذا على ظهر الاول
منها وتاريخ رجب الفرد من عام تسعة وعشرين وثمانمايتة عرفانا بركنة يمنه
انتهى وكان لسان الدين بن الخطيب رحمه الله تعالى ارسل في حياته نسخة من
الاحاطة الى مصر فاوقفها على اهل العلم وجعل مقرن بخانقاه سعيد السعدا
وقد رايت منه المجلد الرابع ومنه انقل وقفيته الحمد لله وحده وقف الفقير
الى رحمة الله الشيخ ابو عمرو بن عبد الله بن الحاج الاندلسي نفع الله تعالى به عن
موكله مصنفه الشيخ الامام العلامة بركة الاندلس لسان الدين ابي عبد الله
محمد بن الشيخ ابي محمد عبد الله بن الخطيب الاندلسي السلماني فسح الله تعالى
في مدته • وفتح لنا وله ابواب رحمته • ومنحنا واياه من رفده وعطيته
واسكنا واياه اعالي جنته جميع هذا الكتاب تاريخ غرناطة ونمو ثمانية
اجزاء منه رايتها عن مصنفه المذكور بمقتضى التفويض الذي احضنه ونمواته
فوض اليه النيابة عنه في جميع امواله المالية كلها وشونها اجمعها والنظر في
احواله على اختلافها وتباين اجناسها تفويضا تاما على العموم والاطلاق
والشمول والاستغراق لم يستثن شيا مما تجوز النيابة فيه الا استند اليه وهو
ثابت على سيدنا ومولانا قاضي القضاة يومئذ بثغر الاسكندرية المحروس
ادام الله تعالى ايامه كما لا لدينا خالصة امير المومنين ابي عبد الله محمد الربيعي
المالكي بثبوته مورخ بثالث ذي الحجة عام سبعة وستين وسبعمايتة وقفا شرعيا
على جميع المسلمين ينتفعون به قراءة ونسخا ومطالعة وجعل مقرن بالخانقاه
الصلاحية سعيد السعدا رحم الله تعالى واقفها وجعل النظر في ذلك للشيخ
العلامة شهاب الدين ابي العباس احمد بن محلة حرسه الله تعالى ثم بعده لناظر
اوقاف الخانقاه المذكورة فلا يحل لاحد يومن بالله العظيم ويعلم انه صائر الى
ربه الكريم ان يبطله ولا يتاثمنه ولا يبدله ولا يتاثمنه فمن فعل ذلك واعان
عليه فانما اثمه على الذين يبدلونه ان الله سميع عليم ومن اعان على ابقائه
على حكم الوقف المذكور جعله من الفائزين المطيبين الذين لا خوف عليهم ولا هم
يحزنون واشهد الواقف لوكيل عليه بذلك في الثاني والعشرين لشهر الله المحرم
سنة ٧٦٨ انتهى وقد رايت بظهر اول ورقة من هذه النسخة خطوط جماعة من العلما
فمن ذلك ما كتبه الحافظ السيوطي ونصه الحمد لله وحده طالعته على طبقات النحا
واللغويين وكتبه عبد الرحمن بن ابي بكر السيوطي سنة ٨٦٦ انتهى وبعد هذين ما
صورته انتهى منه داعيا لمولفه محمد بن محمد الغوصوني سنة ٩٥٤ وبعده ما صورته
انهاه نظرا وانتقاء على الحموي الحنفي لطف الله به وبخط مولانا العارف الربا
علامة الزمان وبركة الاوان سيدي الشيخ محمد البكري الصديقي ما نصه طالعته

مبتهجا برياضه الموتقه • وازهاره معانيه المشرقه • مرتقيا في درج كلماته
العذاب سما الاقتباس • مقتنيا من لطايفه درّا وجواهر بل احاييها بذلك
القياس كتبته محمد الصديق غفر الله تعالى له انتهى • ورايت بهامش هذه النسخة
كتاب جماعة من اهل المشرق والمغرب كابن رشيد قاق الحافظ بن حجر وغيرهما من اهل مصر
ومن المغاربة ابن المولت ابا الحسن علي الخطيب الكبير سيدي ابو عبد الله بن مرزوق
والعلامة ابي الفضل بن الامام الشماخي والنحوي الزاعي والشيخ الفهامة
الشيخ يحيى المجيشي شارح الالفية وصاحب التاليف وغيرهم ولا يمكن يطول تعدادهم
رحم الله جميعهم وقد اشار ابن الاحمر حفيد الغني بالله الذي كان ابن الخطيب وزيرا
لهم انفصل عنه حسبما تقدم الى ما يتعلق بكتابة الاحاطة في جملة كلام نصه
وتلقيناه ممن نسق بان الكاتب المجيد الاصيل حسبا البارع ادبا ابا عبد الله بن
جزي وفد على السلطان ابي عنان صاحب المغرب في حدود عام ثلاثة وخمسين
وسبعماية فاكرم وجاية • وكلم من تقريبه واصطناعه اراد به فانتدب الى ذكر وطنه
الاندلسي وصاح بمن عدله اياه السبحي من الحلي وبرع غاية البراعة والبلاغة
في التاريخ الذي جمعه ورفع غاية البلاغة لما كلف به ووضعه فلم يكن شيء من الكلام
الاقال الاحسان وافامعه استوعب ما شاء وابدع في كل ما تناول سواكان شعرا او انشا
لكن سابق اجله منعه من الامتاع بجله ومفصله وجاءته الحادثة المفظعة من وفاة مولانا
والحد جدنا امير المسلمين ابي الحجاج في غرة شوال من عام خمسة وخمسين وسبعماية
فغير لتعريف صاحب المغرب بالكاينة خاصة الدولة وراس الجملة ابا عبد الله محمد
ابن عبد الله بن الخطيب فوقف من تاريخ ابن جزي على شاطئ نهر فياض وانتشق انشا
ورقاية ازاهر رياض وحمله التطرف في بدايته على ان ياخذ في جمع كتابه المسمى بالاحاطة
فيما يتسر من تاريخ غرناطه • ووجد لذلك موجبا اغراه بجمعه وهو ان الشيخ
الحجة الشاعر المفلق ابا اسحاق ابن الحاج وفد على الاندلس بعد جوبه في الافاق
وترحله اليها ورآه الشام والعراق داعلامه انه يذهب في بداة مذهب ابن جزي
وغيث وكان وحيدا في فنون الاداب والمشاركة لاعلام الكتاب وبحكم الاتفاق
على تروض ابن الخطيب من الرياسة للسلطان ابي عنان وجد الحاجب الخطير
ابا النعيم رضوان فاستولى على وظيفة الحجابة والرياسة للسلطان ابي عنان
وجد الحاجب الخطير وافتقه بالاسم من ذلك المسمى وبان وفقه دون نظراه الى مادة
من المرقب الاسمي فانتج الانتياج من تلك الرياسة الخطيبية انا لقي الحظة على خلاله
مقدارها وتوضح الموالد والوفيات والاسماء والمسميات ومستكثرا من ظرف المصنفات
ليتم فضله من الاطناب وتنله العيون الرايقة من كل كتاب والتي جميع مقاصده
والمعظم من تنظيم فرايده بيد الشيخ العمدة معلم الجملة منا كتابه وسنته رسوله

ابو عبد الله

ابو عبد الله الشريشي قدس الله مضجعه وهذا الشيخ الذي لم يتجاوز سن الكهولة في ذلك
الوقت هو الذي توفي من البيضات ثقله واحكم جسنه وفضله واختم على مجلدات
ستة ولما عاد ابن الخطيب الى الاندلس بعوده جدنا الغني بالله الى ملكه عام ثلاثة وستين
وسبعماية تلاحقتا الفروع من كتاب الاحاطة بالاصول والحوز من التحريف فيما لو عند
المطول ووضعت بخانقاه سعيدا لسعدا لنسخة المتممة من اثني عشر سفرا التي
كلامه وقد علمت ان المكتوب في الوقيفة كما مر ثمان مجلدات لاثني عشر فلعل ذلك
الاختلاف بسبب الكبر والصغر والله سبحانه وتعالى اعلم والكاتب ابو عبد الله
ابن جزي الذي اشار اليه فتعرفنا به فيما سبق فليراجع واما العلامة ابن الحجاج
فهو ابو اسحاق ابراهيم بن عبد الله بن ابراهيم بن محمد بن ابراهيم بن موسى بن ابراهيم
ابن عبد العزيز بن اسحاق بن احمد بن اسد قاسم الكاتب القاضي اللمتوري ويعرف
بابن الحاج الغرناطي قال في الاحاطة نشا على عفاف وطهارة وبر وصيانة وبلغ
الغاية في جودة الخط وارتسم في كتابة الانشا عام اربعة وثلاثين وسبعماية مع حسن
سمت وجودة ادب وظهور كفاية بعد ولا نعتر ويروي الحديث مع الطمانينة والتراسة
مليح الدعابة طيب المحادثة شرق وحج وقطوف وقيد واستكثر ودون رحلة سنة
وناهيك بها طرفة وقفل لافريقية وخدم بعض ملوكها وكتب بترتيب الشيخ بجاية
ثم خدم سلطان المغرب ابا الحسن ثم تركت عن صاحب بجاية ثم تنزه عن الخدمة وانقطع
بترتيب الشيخ ابي مدين مؤثر الخمول ذاما بما مذهب المعكوف ببابه تعالى حجة على امل
الخفض والتهافت لم يجر على الخدمة عند ابي عنان ثم افلت عند موته فلحق بالاندلس
وتلقي ببر وتنويه وعناية وولي القضاء بتريا الحضرة وتوالان من صدور المطر واعيا
متوسط الاكتهال روى عن شيخه بلدي واستكثر واخذ في رحلته عن ناشر شيتي
والذ تواليف منها ايقاظ الكرام باخبار المنام وجزا في بيان الاسم الاعظم كثير
الفايدة وترجمة الحدق في ذكر الغرق وكتاب اللباس والصحبة في جميع طرق
المتصوفة المدعي انه لم يجمع مثله وجزا في الفرايض على الطريقة البديعة التي
ظهرت بالمشرق وجزا في الاحكام الشرعية سماه بالفصول المقتضية في الاحكام المنجية
وجزا في الجدول وجزء صغير في الحجب والسلام وجزا سماه بثالث القوائين في التوسل
والاستخدام والتضمين مولده بغرناطة سنة ثلاثة عشر وسبعماية وامتحن بالاسر
مع جماعة بعد قتال لعام ثمانية وستين ثم فكه الله انتهى ملخصا واخذ عنه جماعة
كالقاضي ابي بكر بن عاصم صاحب التحفة وغيث وتوفي في الاداب بالمكرين وكان عند
بالمغرب بخلة من رحلته التي نظمه وقد ابى فيه بالعجب العجاب وتمهر في الحديث على
طريقة اهل المشرق لانه لقي جماعة من الحفاظ كالذهبي والبرزالي والمزي وناهيك بهم
بالثلاثة وغيرهم ممن يطول تعداده وله النظم الرايق العذب الجامع بين جزال

المغاربة والمشارقة كما ستراه في ترجمته بمدح الحافظ جمال الدين يوسف بن الزكي عبد الرحمن المزي وقد ابتنى على استه دار الحديث الاشرفية بدمشق

جمال الدين للاقران يعلوا • اسرته اذا اضطغن الرجال
فمذ جليت محاسنه بدا لي • محيا في اسرته الجمال

ضمن قول المعتري

املي فبشر الاهلين منه • محيا في اسرته الجمال

وقوله في الحافظ علم الدين ابي القاسم بن محمد بن يوسف البرزالي

نوى النووي علم الدين لما رضي فاشا • من بعد فرقته بالشام ذو الم
فلا تلمني على حبي دمشق فقد • اضحت فيها زمانا صاحب العلم

وقال فيه ايضا

نوى النووي علم الدين لما رضي فذكت • نارا شتيتا في حشى استعظموا الهي
فقلت اني من قوم شعارهم • جود فلا تنكروا ناري على العلم

وقال في الحافظ شمس الدين الذهبي

رحلت نحو دمشق الشام مبتغيا • رواية عن ذوي الاحلام والادب
فقرت في كتبا لا نار حين غدت • تروي بسلسله عظمي من الذهب

وقال في الحافظ المزي ايضا

جمال الدين اضحى في دمشق • اماما نحو ضاق الدهر ميل
فلم اعدم بمنزلة جميلا • فحيث هو الجمال هو الجميل

وقال حين كان يدور على الامير الصالح المحدث الجليل قطب الدين ابي اسحاق ابراهيم ابن الملك المجاهد سيف الدين اسحاق بن السلطان الملك الرحيم بدر الدين ابن لؤلؤ بن عبد الله المنوري صاحب الموصل لمروي عنه

الى قصد قطب الدين وافيت عندما • التفت على الترحال في الشرق والغرب
واضحت كالافلاك في السير والكر • فما انا في مضراد دور على القطب

وقال في قاضي القضاة العالم الشهير صاحب التفسير عماد الدين الكندري وهو ممن اخذ عنه العلم علم الكندرية

ولما اختبرت ذاتا لسوري • تبجحت من حسن ذات العماد
فتلك التي لم اكن مبصرا • مدى عمري مثلها في البلاد

وقال في القاضي وجيه الدين يحيى بن محمد الصنهاجي النبيه

اضحى وجيه الدين اسبق سابق • في العلم والعليا والخلق
عجب الوري من سبقه وتعجبوا • فاجبتهم لا تنكروا سبق الوجيه

ومن بديع نظمه رحمه الله تعالى قوله

قد قارب

قد قارب المشرين ظبي لم يكن • ليرى الورى عن حبه السلوانا
وبدا الربيع بخده فكانما • وافى الربيع يبادم النعمانا

وقوله

وعارض في خده نباته • بحسنه بين الورى يسيرنا
اجرى دموعي اذ جرى شوقا له • فقلت مذ عارض محطرنا

وقال وقد توفي ابو يحيى ابو بكر صاحب تونس وولي ابنه ابو حفص عمر بعد قتله لاخوته

وقال ابو حفص حوى الملك غاصبا • واخوته اولى وقد جابا النكر
فقلت لهم كفوا فما رضي الورى • سوى عمر من بعد موت ابي بكر

وقال

اتوني فعابوا من احب جماله • وذاك على سمع المحب خفيف
فما فيه عيب غير ان جفونه • مراض وانا الحضر منه ضعيف

وقال

ايا عجبا كيف تهوى الملوك • محلي وموطن املي وناسي
وتحسدني وهي مخدومة • وما انا الا خديم بناس

وقال

لي المدح يروي مذ كتمت كانما • تصورت مدحا للوري وثنا
وما لي بحاء فاعجبن لشاعر • وكاتب سر لا يقيم بحاء

وقال في حق القاضي ابو البقا خالد البلوي نقلت من خط سيدي ورفيقي وصديقي امام المسلمين برهان الدين ابي اسحاق بن ابراهيم بن عبد الله بن الحاج واكثر مما كانا نسدنيه قديما من نظمه في التورية قوله

ومهاة تقول ان هي كلمت • ودعا للمزاح خل ممازح
دار ذا الردف ان في الارز مني • رمل بيرين باطيب عالج

وقوله

ورض محل جذب المراعي • سريع القيض وقد والتها با
حكى ابا بي هريرة لا شجونا • ولكن كونه يهوى الربا با

وقوله

وظبي عارضه واعشني • عذار بعذيز هي باحضرار
راى سقما بمقلته فوافى • بارس عماد لكن من عذار

وقوله

انوني بغمام من الروض يانع • سقته الغواد ي كل اسحم مذرار
فلا غرو انا ضليته نار فرقتي • وحكم على الغمام الا لقاني في النار

وقوله

هذه الشمس بالحجاب توارت • بعد نور لها ورجب وبشر
واتى الليل بالنسيم عليلا • فهو يمشي مزافقه لابن زهر

يعني بذلك الوزير الكبير الشهير الطبيب بن زهر الاشبيلي الاندلسي فانه كان وحيد دهره في الطب فجات الموزنية بسبب ذلك محكمة الى الغاية وقال ابن اسحاق العنبري المذكور

ياضوء الصباح ارفق بصبٍ • تسيل دموعه في الخد سيلا
وكنت بليلة ليلا طالت • فها انا في الورى مجنون ليلى

وقال يخاطب شيخه سيف الدين

لولاي سيف الدين في الفقه بيننا • مقام اجتهاد ليس للحقة الحيف
فتقليده فرض على اهل عصرنا • ولا عجب عندي اذا قلد السيف

وقال

رعى الله معطارا النسيم فاته • راى من عضون البان ما شاء من عطف
وابدى حديث الغيث وهو مسلسل • كذاك لعمري ليس يخلو من الضعف

وهو شحا الموزنية تكون المحدثين يقولون الحديث المسلسل لا يخلو من الضعف ولو في التزام التسلسل مع كون متن الحديث صحيحا كما قرر في محله وقال رحمه الله

نظرت الى روض الجمال بوجهه • وسفيته دمعا به العين تكلف
فصح حديث الحسن عن ورد خده • وان كان اضحى وهو نورا ومعنف

وقال رحمه الله

بدا عارض المحبوب فاحمر خجلة • وامدى لنا ورد ابه الحسن نا
فقلت له لا تنكروا الورد ناضرا • فقد سال في خديك من قبل عارض

وقال

النوم عن انسان عيني نافر • كالوحش ليس يقارب الانسانا
والدمع منها فاض طوفانا فلا • عجب اذا ما غرقا لاحيانا

وقال رحمه الله

بكت شجنا فاض الدموع بحكى • بنا مي الدرا ذ هتوي تواسا
وسلت من محاجرها سيوفا • فخنت على المحاجر واليتاما

وقال القاضي خالد البلوي رحمه الله تعالى من نظم صاحبنا ابي اسحاق ابن الحاج النميري يخاطب شيخه ايضا صاحب ديوان الانشا الامام جمال الدين ابراميم ابن الامام العلامة صاحب ديوان الانشا الامام جمال الدين ابراميم ابن الامام العلامة صاحب ديوان الانشا ملك الكلام قسّ الفصاحة شهاب

الدين

الدين محمود بن سلمان الحلبي وقد تقدم لنا في فضل الرواية عنه الى ابن شهاب الدين طال تعزي • فلما سرت عيني له وكابي
رويت حديثا المفضل عنه فضح لي • كما شئت مرويا عن ابن شهاب

وقوله يخاطب صاحبه كمال الدين بن جمال الدين المذكور

اسهمت والدك الرضى في فضله • واخذت عنه بحر منا ب
وملكتني فحديث فضلك في الورى • عن مالك يروي عن ابن شهاب

وقال رحمه الله

لعمرك ما تعزى باسم • ولكنه حبيب لاعب
ولو لم تكن ريقته سكرا • لما دار من حوله الشارب

وقال رحمه الله تعالى في السلم

سالتك ما واسن يرا د حديثه • ويهوي الغريب النازح الدار مصاحبه
تراه مدى الاحيان اصغر ناحلا • كمثل عليل وهو قد لازم الفراش

وقال وقد وقف صاحب الحجاب السلطاني على عين ما بنفسج المنور وشرب منها

تبجحت من نعرها ذي لب لاد • ومولاي من عينها شارب
فنه نعتزا ذي شاربا • وعين بما فوقها حاجب

وقال

وحمراء في الكاس مسولة • تحث على العود في كل بيت
فلا غرو ان حيا في سابقا • الى الانس خل بحث الكميت

وقال

برقت نا الطباطبا لكتابنا • فنه غيث ميتا ما لنا احيا
واسيه مهيارا فها تلك عينه • تفيض اذا شام البروق على ظبا

وقال

اثنان غرا فلم يظفر بنيلهما • واعور امنهما في الدهر مطلبه
اخ مودته في الله صادقة • ودرهم من خلال الطاب مكسبه

وقال مورّيا بالغاية نافع على ما اختاره البخاري وجماعة ان صح الاسانيد مالك عن نافع

عن نافع اسند حديث احبتي • يا ما لكا رقي بحسن صنايع
فلجل اسناد وخير رواية • عندي رواية مالك عن نافع

وقال

اني لاعجب من فعالك في الهوى • لما حللت بحسن ذاتك ذاتي
ونفيت نومي ثم اثبت آلاسي • فجمعت بين النفي والاثبات

وقال

الا منعم للصب من وشي معصم • اطلت اليه نظرة المتوسم
فاثبت به عيني على من سواده • وبعض سواد القلب قلبي المتيم
وليس خضابا ما علاه وانما • جرى فيه بعد الدمع ما غير ردي
ولم يعدمني اللون لون سواده • خلا انني اشقى وقيل له انعم

وقال وقد حاكى الشاعر المفلق ابو العباس احمد بن عبد المنان بيتا لكاتب وفي عينه خضرة

يا احمد المرتضى للعلا • ومن حان في صنعه كل زين
تراءى في العلم روضا نضيرا • فلا تنكرن خضرة حول عين

وله فيه

لك الخير عدم السياه بدلنا ظري • بزمردة خضرة من لجينه
فلا تنكروا ما راع من ذاك انني • لصانع تبر القول نافد شينه
ولا عجبا ان غر البك صانعا • فاوجب عدم السبك خضرة عينه

وقال فيمن يعرف بالجهال

الا ترفهان توافوا فاذكروا • مع الليل اوتارا لهم دونها نهال
اجروا نصالا لم يكن كالها ابتغوا • ولا تنكروا الاجرا منهم بجهال

ولما كتب الرئيس الكاتب الجليل ابو عبد الله الغزي مداعبا

يا عصبة كل فتى منهم علم • فرغتم من كتبكم ردوا القلم

اجابه ابن الحاج المذكور بقوله

الا حتشوا ما قد اعرتم لغيبة • تكرمكم بالصفح عن فعلهم قاض
ولا تطمعوا في الرد فالناس كلهم • رأوا ان مولانا له القلم الماضي

وقال الراوي اشيء مما تعلقته من خط الكاتب العلامة الصدر البارع الحاج الفاضل الناظم الناثر الجامع للمحاسن والمفاخر ابي اسحاق ابرا هيم بن الحاج اليزمي ما نصه كتب الي الفاضل النحرير ابو الفضل بن رضوان متمثلا بقول المامون ملك الثلاث الانسات عناني فكتبت اليه في النوبة

هنيالك البشري فدمركما • تريد بسعي للسعادة جامعة
وان كنت من اهل الصلاح فلا تكن • عما يل قلب منك عن حب رابعة

فاجابني بقوله

يا سيدي ذكرتني بالرابعة • لعلها لكل خير جامعة
اني اخاف ان تكون واقعة • فتفرك المغازل المطاوعة

ولابن الحاج المذكور من قصيدة طويلة

لمن الخيام

لمن الخيام سطت ببيض صفاح • وارت سوادا غال كل صباح
ان مزقت رقعت بنقع كتائب • او قوضت عمدت بسمر رماح

وله في رثا الطبيب ابن عمار واقترح عليه ذلك ابن جزي

الا اسعدا عيني على المهند والبكا • فقد واصل المهند الجرح تذكاري
وابدى الردا فقد ابن عباد انمطا • فلا غرو ان ابكى لفقد ابن عماري

وقال مما يكتب في الترس

انا الترس قد انيطت بالامر عدتي • ليوم جهاد مطلع غير مقمر
فلا تقوا بي الا عداء رجعهم ولا • تبالوا بترع الرزقة البيض والسمر
ولا تنظروا ستري لمقتل حامل • فحيثما كنت شاهد تر احرف الستر

وله يهنئ السلطان ابا عنانا امير المومنين المريني بالابلال من المرض

مواهب الا انهن مواهب • قضى الله ان تقضى فتم المطالب
شفاء امير المومنين وانه • لاكرم من تحدى اليه الركائب
وكم قلت غاب الشمس والشمس ضلة • ورانت على قلبي الهموم النواصب
ولم يعيبا لكن شكا الفرد فارس • واوحش منه مجلس الملك غائب
لك الله يا خير الملوك وخير من • تحن له حتى العناق السوارب
وقل لمن وافى بشيرا نفوسنا • فما بي لا بعض بها انت واهب
اقول لجرد الخيل قد بطونها • مقعدة منها الحرب سناسب
طوالع من تحتا لسجاج كانها • نعام بجنبات العزيم خواصب
محجلة غرا كان ذرا عها • بكارات جرت فيها الصبا والجنائب
من الاعوجيات الصوافن ترتمي • اذا رجعت يوم التراع مناقب
مبينا فقد صح الامام الذي به • نقل ليتوفى المرهفات التواعب
ومتاصل الفعل المعد جادة • لضرب كازعق النحول الضوارب
ومن حطم الستر الطوال كعوبها • بطعن كامتاح الركية شارب
وكر على ارض العدا بفوارس • كانهم في الحرب اسد غوالب
كان ظباهم في الهياج اكفهم • تجود وارواح العداة مواهب
كان رماح الخط احسابهم وما • حوت من نفوس المعتدين مناقب
ثم ما ثم حرث عن البجراء بني • مرين فنهج القول بلج لاحب
من البيت سادت قيس غيلان فخرة • فطالت معاليه وطابت منابت
واحيى له ملك الخليفة فارث • ما ثر غالتها الليالي الذواهب
كريم فلا الحادي البخايب خشق • لديه ولا المضني فضت كتائب
انا ملة يروي الورى صوب جوده • فلولا دوام الراي قلت السحائب

وكم خلت برقا في الدجا نور بشره • فشيم سناه الناجيات النجايب
فاخلق لمن يدري البرق خلبا • فلا الصوم هام لا ولا الجود ساكب
اعرني امير المومنين بلاغة • فاني عن عجز لدحك هايب
وانطق لساني بالبيان معلما • فاني في التسليم للجود راغب
وكيف ترالي بعد في الجود رغبة • وجودك لي فوق الذي انا طالب
وقد شبت الايام لا شبت ثمرها • تعقدنها لم يذر ما شب شايب
بلغت بك الامال حتى كانها • وقد صدقت ما شيت صدقا كواذب
عجبت وما قولي اذا ليت منجب • فلا برحت تنمو لدنيا لنجايب
وحسبي دعا لو سكت كنيته • كما قيل لكن في الدعاء مذاهب
وما انا الا عبدك المخلص الذي • يراقب في اخلاصه ما يراقب
فحدها بتا لعذرا الامح انه • نموا البحر قل هل يجمع البحر حاسب
بقيت بقا الدهر ملكك قاهر • وبيمك فياض وسيفك غالب
وعوفيت من ضر واعطيت اجرها • ولا روعت الا عداك النوايب

وقال رحمه الله

ولولا ثلاث جاجر بل ساءلا • لحرا لورى عنها لاشرق فتداني
مقاماتك اسلام ارتد لفعله • ثوابا وايمانا اديم واحسان

وقال رحمه الله انشد في السلطان امير المومنين ابو عنان فارس ابن امير المومنين ابي الحسن المريني رحمه الله تعالى لنفسه

يا سلما بارض تلك البلاد • حيي فاسا وحي اهل البلاد
ان تنات بشخصها عن عياني • فهما مصورتي في فوادي

انتهى قلت تذكرت بهذا البحر الروي والغرض قول الفقيه الكاتب العلامة الناظم الناثر ابي عبد الله محمد بن يوسف التغري كاتب سلطان تلمسان امير المسلمين ابي حمو موسى بن يوسف الزياني يمدحه ويذكر تلمسان المحروسة

ايها الحافظون عهد الوداد • جددوا انتسابنا بالحياد
وصلوها اصايلا بليال • كلاول نطقي في الاجياد
في رياض منضدات المحابي • بين تلك الربا وتلك الوهاد
وبروح نيدات المبابي • بادیات لتسا كسهب بواد
رق فيها النسيم مثل نسيبي • وصفا النهر مثل صفو وداد
وزها الزهر والغصون تثنت • وتغنت علينه ورق سواد
وانبري كل جدول كحسام • عاري العدد سل في الجلاد
وظلال الغصون تكتب فيه • احرفا سطرت لغير مداد

تذكر الوشم في معاصم جود • فقضب فوقه ذوات امتداد
وكوس المنى تدار علينا • بجنى عنة وتقل اعتقاد
واصفرار الاصيل فيها مدام • وصفير الطيور نغمة شاد
كم عدونا لها الاسى ورحنا • جاد هاراج من المزن غاد
ولكم دوحة على الدوح كادت • ان تريح الصبا لنا وهو غاد
رقنا الشمس في عشاياه حتى • اخذت منه رقة في الجماد
جددت بالمزوب سجو غريب • هاجه الشوق بعد طول البعاد
يا حيا المزنجها من بلاد • عز لي الجبع زنها في فوادي
وتعاهد معاهد الانس منها • وعهود الصبا بصوب الهماد
حيث معنى الهوى وملهى الغوانى • ومراد المنى وسيل المراد
ومقر العلى ومرقى الاماني • وبحر العتى ومجرى الجياد
كل حسن على تلمسان وقف • وخضوعا على ربى العباد
ضحك النور في رباها واربى • كضحاكها على كل ناد
وسماتاجها على كل تاج • على كل واد
يدعي عزها الجمال فيقضي • حسنها ذلك دعوى زياد
وشعري فمت معنى علاها • من خلاها فمت في كل واد
حضرة زانها الخليفة موسى • زينة الحلي فاطل الاجياد
وحباها بكل بذل وعدل • وحماها من كل باغ وعاد
ملك جاور الندى في المعالي • فالنهايات عنده كالمبادي
معقل للهدى منيع النواحي • مظهر للعلى رفيع العماد
قائل الحل والاعادي جميعا • بغزار الظبي وعزالايادي
كلما صنت السحاب اغتنت • راحتاه عن السحاب المزاد
كم نميات له وكم صدقات • غاديات على العفاة بواد
فايادي خليفة الله موسى • اجزعدنة على السوراد
ركب الجود في بسيط يديه • فقلاف به تلاقى العباد
حل باريه ملجا للبرايا • كالحيا صانا حياة البلاد
حل من خصه بتلك المزايا • بابرات من طارف وتلاد
سيم خلق الجنى وشجايا • سهد الجد انها كالسهاد
يا امام الندى وشمس المعالي • وغمام الندى ويدر الناد
لك بين الملوك سر خفي • ليس معناه للعقول ببادي
فكان البلاد كفك تمحي • كاذ فيها من بينتي لعناد

قبضت كفك البنات عليه • فابى بالاذعان خلف انقياد
بكم تصلح البلاد جميعًا • انا راكم صلاح البلاد
لم تزل دايمًا تحن الينكم • كحنين المتيم للسواد
لو اعينت بمنطق شكركم • مثل شكر العفاة للاجواد
قد اطاعتكم البلاد جميعًا • طاعة ازعمت انوف الاعادي
فاريحوا الجياد انتبتموها • واقروا السيوف في الاغماد
وامنوا خالدين في عز ملك • قايم السعد دايم الاسعاد
واليكم من مذهبات القوافي • حكما سهلت لنا المقاد
كل بيت من النظام مشيد • عطر الافق بالثنا المشاد
ذو ابتسام كزهر روض بحوز • وانتظام كسلك در بجاد

ولابي الكارم مندبل ابن الامام الشهير صاحب المقدمة الاجرومية قصيدة في المعنى وافقت قصيدة التغري في البحر وبعض المطلع فلا ندري ايهما نسج على منوال الاخر اذ هما متعاصران الا ان ذلك قالها في تلمسان وهذا في مدينة فاس

وهي

ايها العارفون قدر الصبوح • جددوا انسنا بباب الفتوح

يعني بباب الفتوح احد ابواب فاس كما ان باب الجياد في كلام التغري احد ابواب تلمسان ثم قال ابن اجرم بعد المطلع •

جددوا انسنا ثم جددوا • نشر الطرف في مجال فسيح
حيث شابت مفارق الوز نورًا • وتساقطن كالجمان الصريح
وتبا منه كلما الحر يحكي • شفقا مزقته ايدي الريح
وكان الذي تساقط منه • نقط الحن من دم مستفوح
واذا ما وصلتم للمصلى • فتمهلوا بموضع التسبيح
وبطيفوره فطوفوا الكيما • تبصروا من ذراه كل سطوح
ولتقيموا هناك لمحة طرف • لترد وا به دماء الروح
ثم حطوا رحالكم فوق نهر • كل في وصفه لسان المليح
فوق حافاته حدائق خضر • ليس عنها لعاشق من تروح
وكان الطيور فيها قيان • هتفت بين اعجم وفصيح
وهي تدعوكم الى قبة الجوز • هلموا الى مكان سليح
فيه ما تشتهون من كل فور • مغلق في الكمام او مفتوح
وغصون تهيج رقصا متى ما • سمعت صوت كل طير صدوح
فاجيبوا دعاها ايها الرب • وخلوا مقالك كل فصيح

واجنحوا

واجنحوا للجنون فهو جدير • وخليق من مثلكم بالجنوح
واخلعوا ثم للتصابي عذارا • ان خلع العذار غير قبيح
واذا شئتموا مكانا سواه • لمواجلي من ذلكم في الوضوح
فاجمعوا امركم لنحوي اني • جاء كالطل من قطار فسيح
عطرت جانبيه كف الغوادي • بشذى عرف زهرها الممنوح
قل لمن يارا ان شممت شذاها • قول مستخبر اخي تجريح
اين هذا الشذا الذكي من المتيصوم والزندوا لقضاوالشيح
حبذا ذلك المهاد مهادًا • بين ذاك من الربا وتروح
فيه للحسن روضة وزوايا • وانشراح لذي فؤاد قريح
وحجارته حجار طبول • غير ان التطبيل غير صحيح
تنثر الشمس ثم كل غدو • زعفرانا مبللا بنضوح
وسبوم هناك يسبي عقولا • ويحكي لحاظ طرف طموح
وعيون بها تفتر كل عيون • وكلاها ناسو كلوم الجروح
قرنت فوقها طنافس زهر • ليس كالمهن بينها والمتوح
كلما مر فوقهن طليح • عاد من حسنهن غير طليح
فانهضوا ايها المجنون مني • لنري ذات حسنها الملموح
هكذا يريح الزمان والا • كل عيش سواه غير ريح

وما احسن قول الكاتب التغري يمدح تلمسان وسلطانها المذكور انفا

فالبشر بيد ومن جاب نورها • منتسما او من بغور جاها
قد فايلتزم النجوم بزمر • وتروحها بيروحها وفياها
حسنت بحسن مليكها المولى ابي • حمو الذي يحيي حمى ارباها
ملك شمايله كزهر رياضها • ونداه فاض بها كفيض عباها
اعلى الملوك الصيد من اعلائها • واجلها من صفوها ولبابها
غارت بغرة وجهه شمس الضحى • وتنقبت بخلا بثوب ضيائها
والبدر حين بدت استعاله • حسنا تضاءل نوره وحياها
لله حضرته التي قد اشرقت • خدامها فسموا بخدمته بها
فالثم في يمناه بيلغها المنى • والمدح في عليا ه من ايسارها

وقال والتغري المذكور قصيدة لامية بديعة في مدح السلطان ابي حمو اوصف بلاده تلمسان واجاد فيها الى الغاية ونهى

قم منصرا من الربيع المقبل • ترعى بسر المختني والمجتلى
واشق نسيم الروض مطلوا وما • امداك من عرف وعرف فاقبل

وانظر الى زهر الرياض كانه • درر على لبنات زبرجد الحلي
في روضة فاضت يداها بالندى • وقضت بكل مهيع لكل مؤمل
بسطت بارجا البسيطة عدلها • وبسطت بكل معاند لم يعدل
سلطانها المولى ابو حمو الرضي • ذو المنصب السامي الرفيع المثل
تامت تلمسان بدولته على • كل البلاد بحسن منظر الجلي
راقت محاسنها ورق نسيمها • فحلى بها شعري وطاب تغزلي
عرج بمنعرج باب جيادها • وافتح بها باب الرجا المقفل
ولتعذ للعباد منها عدوة • تضيح ممو النفس عنك بمعزل
وضريح تاج العارفين شعيبها • زر ثم ثناك فحيذا ذاك الولي
قران للدين والدنيا معا • تحظى ذنوبك اوكروبك تنجلي
وبكفها الضحاك قد منحتها • تشرح نفوسك في الجمال الاجمل
وتمش في جناتها ورياضها • واحنح الى ذاك الجناح المحفل
تسليك في دوحاتها وتلاعها • تنم البلابل واطراد الجدول
ويرون العشاق سلوة عاشق • فتنت والحاظ الغزال الاكحل
بنواسم وبواسم من زهرها • تهدي لك انفاسا كعرف المندل
فلوامر القنين من حجر ازهرها • قدما تسلى عن معاهد ماسل
لوخام حول فنائها وظبائها • ماكان محتفلا بحومة حومل
فاذكر لها كيما يسقط لوابها • فهواي عنها الدمر ليس بمنسل
كم جاد لي فيها الزمان بمطلب • جادت اخلاق الغمام المسبل
واعد الى اصغيف يوما ثالثا • وبه تسل وعنه دايا فاسال
وادتراه من الازاهر خاليا • احسن به عطلا وغير معطل
بنساب كالايم انيابا دايما • اوكالحسام جلاه كف الصيقل
فزلا لربي قد خلا • وجماله في اعين قد حلي
وافصد بيوم رنا لشقوات • وبعذب منهلها المبارك فاهل
يجري على در الجينا سايلا • احلى واعذب من رحيق سلسل
واشرف على الشرف الذي بازائها • لتري تلمسان العلية من عل
تاج عليه من المحاسن بهجة • احسن بتاج بالبهاء مكلل
واذا العشية شمسها مالت قفل • نحو المصلي سلمة المتهلل
ويملعب الخيل النسيج مجالة • اجل النواظر في التقاط الحفل
فلحلبة الاسراق كل عشية • لعب بذاك الملعب المتهلل
فتري الجلي والمصلي خلفه • وكلاهما في حرية لايا شلي

هذا يكر

هذا يكر وذا يفر فينثني • عطفا على الثاني عنان الاول
من كل طرف يستبي قيد النوا • ظرف فتنة المتامل
ورد كان اديمه شفق الدجا • او اشهب كشهاب رجم مرسل
او من كميت لا نظير لحسنه • سام معم في السوابق يحول
او اخمر قاني الاديم كمسجد • او اشقر بزهي بعرف اشعل
اوادهم كالليل الا غرة • كالصبح بورك من اغر محجل
جمع المحاسن في بديع شياته • مهمي ترق العين فيه تسهل
عقبان خيل فوقها فرسانها • كالاسد تنقض انقضاض الاجدل
فرسان غبد لواد اسار الوغى • حاموا الدمار اولوا النجار الاطول
فاذا دنت شمس الاصل لفرعها • فالي تلمسان الاصيلة فادخل
من باب سلمها لباب جديدها • متنزها في كل ناد احفل
وتان من بعد الدخول هنيهة • واعدل الى قصر الامام الاعدل
ذو الموئل والديار كابية • والسر في التكان لا في المنزل
فاذا امير المومنين رايته • فالثم تري ذاك البساط وقبل
فالجد لفظ في الحقيقة مجمل • وخلاه تفصيل لذاك المجمل
تبري لعبد الواد بالملك الذي • خلصوا به من كل خطب معضل
باعزهم جارا وامنعهم حمى • واجلهم مولى واعظم موئل
بالعادل المستنصر المنصور والما • مون والمهدي والمتوكل
وكفاهم سعدا بو حمو الذي • يحمي حماهم بالحسام الفيصل
وبحسن نيته لهم وبجده • وبسعده وبسعيه المتقبل
ذو الهمة العليا التي اثارها • حلت به فوق السماك الاعزل
بحر الندى الاحلى وفخر المنتدى • وسنى الدجا الاجلى ورزين المحفل
ينهل منه لنا الجدى به الدجى • بجلي يسفر وجهه المتهلل
مني به زمن الربيع وقل له • تبري بانلح من خلاك واجمل
وعلا علاه من صنيعة فضله • تزداد نا فحة السلام الاكمل

كانه عارض لهذه القصيدة قطعة في بحرها ورويها في مدح مدينة فاس لبعض العلما واظنه القاضي المزدغي ومني

يا فاس حيي انتعارضك مزنتي • وسحابك من صوبي الغمام المسبل
يا جنة الدنيا التي ازريت على • حمض بمنظرها البهي الاجمل
عرف على عرف وبحري تحتها • ما الدر من الرحيق السلسل
وبساتين من سندس قد زخرفت • نجما ولالا يم او كالفيصل

وبجامع القرويين من ذكرن • انس يذكن بهيج تململ
وبصحنه زمن المصيف عجايب • فمع الشتي الغرب فيه استقبل
واشرب بتلك البيلة الخابه • واكرع بها عني فديتك وانهل

وقد تمثل لسان الدين رحمه الله في مدينة فاس بقوله التالي

بلد اعارته الحمامة طوقها • وكساه ريش جناحه الطاوس
فكانما الانهار فيه مدامة • وكان ساحات الديار كؤوس

وما احسن قوله اعني لسان الدين في مدح تلمسان

حتى تلمسان الحيا فربوعها • صدف تجود بدرها المكنون
ما بيت من فضل عميم ان ستى • اروى ومن لا لين بالممنون
اوبيت من دين اذا قدح الهدى • اوري وديبا لم تكن بالدون
ورد النسيم لها بنشر حديثة • فكاد نمرت افنانها بغنون
واذا جيبة ام يحيى ابجبت • فلها الشوق على عيون العون

يعني بجيبة ام يحيى عين ماء بتلمسان من اعذب المياه واحفها وكانت جارية بالقصور السلطانية ولم تزل الى الان منها بقية اثار ورسوم والى الله وحده ومن مدح تلمسان الحاج الطبيب ابي عبد الله محمد بن ابي جمعة الشهير بالتلالبني رحمه الله

اوقول

سقيا الله من صوب الحيا هاطلا وبلا • ربوع تلمسان التي قد زها استعلى
ربوع بها كان الشباب مصاحبي • جرت تالي اللذات في دارها الذيلا
فكم نلت منها من زمان قضيته • وكم نهج الدهر المضين بها البلا
وكم غاز لبتي العقيد فيها تلاعبا • وكل عذول لا اطيع له قولا
وكم ليلة بتنا على رغم حاسد • نذير كؤس الوصل اذ بالصفا تلا
وكم ليلة بتنا بصفصيفها الذي • تسامي على الانهار اذ عدم المثلا
وكم بتة عاقلها الحسن بيشتي • يعود المسن الشيخ من حسنها طفلا
نعم وغدير الجوزة التالبة الحجى • نعمت بها طفلا ومت بها كهلا
ومنه ومن هيزام يحيى شرابنا • لانها في الطيب كالنيل بل احلى
وعاد هاما القلب ناضر دائمه • به روضة للخير قد جعلت حلا
به شيخنا المشهور في الارض ذكره • ابو مدين لم تلا به دانيا اهلا
لها بهجة تزري على كل بلدة • بتاج عليها كالعروس اذا تجلى
فيا جنة الدنيا التي راق حسنها • فحازت على كل البلاد به الفضلا
ولا عجب ان كنت في الحسن هكذا • وموسى الامام المرتضى فيك قد حلا
ولا حسد يا فيك منه محاسن • كان سناها حاجب الشمس اذ اجلا

مطلع

مطاع شجاع في الوغى ذو مهابة • حسام على الباغين في الارض قد سلا
كريم حليم حاتمي نواله • سعيد حميد يصدق القول والفعلا
له راحة كالغيث ينهل وذقها • وصارم نصر هزه الحد لا فلا
نمو الملك الارقى هو الملك الرضي • نمو الملك الاسنى هو الملك الاعلى
ومن هذه الاوصاف فيه تجمعت • حقيقا على كل المعالي فقد استولى
امام حباه الله ملكا موزرا • فلا ملك الا لعزته ولا
من الراب وافانا عزيز المظفرا • بجبر من الضر المنوط به ذيلا
بدت لمليك الغرب شدة باسه • والغمامة للمعتفين وما اولى
فبادر بالصلح خوف فواته • وسالمه اذ كان ذاك به اولى
فكان بحمد الله صلحا مهنيا • به طابت الدنيا وحزنا به السلا
له في المعالي رتبة لا ينالها • سواه وكت في فضائله تتلا
لطاعته كل الانام تبادرت • فيا سعده من وافي ويا ويح من ولى
احسادة من توافان قلوبكم • بحمر العضا محاها ابدا تقتلي
لقد جبر الله البلاد بملكه • به مليت امنا به مليت عدلا
فلازال هذا الملك فيه مخلدا • وصارمه الامضى وغاربه الاعلى

ومما مدحت به تلمسان قول الامام الصوفي ابي عبد الله محمد بن خميس الذي قدمنا ذكره في هذا الكتاب ونبض ما يتعلق به وذكرنا ايضا فيما مر بعض امداحها

تلمسان جادتك السحاب الرواجح • وارست بواديك الرياح اللواقح
وسحت على ساحات بادجيادها • ملث بصابي تربها ويصافح
يطير فوادي كلما لاح لامع • ويهتل دمعي كلما ناح صادح
فمني سعر من جفوني مايح • وفي كل شطر من فوادي قادح
فما الماء الا ما تسح مدامعي • وما النار الا ما تجن الجوانح
خليلي لا طيف لعلوق طارق • بليل ولا وجه لصبحي لايح
نظرت فلا ضوء من الصبح ظاهر • لعيني ولا نجم الى الغرب جانح
بحقكما كفا الملام وسامحا • فما الخل كالخل الا المسامح
ولا تعذلا اني واعذرا في فعلما • يرد عتابي عن عليه ناصح
كتمت هواها ثم بح بي الاسى • وكيف اطيق الكتم والدمع فاضح
لساقية الروي عندي مزية • واذ زعمت تلك الرواسي الرواسح
فكم لي عليها من عهود ووروحة • تساعدني فيها المنى والمنايح
فطرفي في علي تلك الساتين سارح • وطرفي الى تلك الميادين جانح
تحاربها الاذهان وهي نواقب • وتنهبها الاحلام وهي بوارح

ظبا معاينها عواط عواطف • وطير محاينها شواد صواد ح
تقتلهم فيها عيون نواظر • وتبكيهم منهم عيون نواضح
على قرية العباد مني تحية • كما فاح من مسك الملطمة فايح
وجاد ثري تاج المعارف ديمة • تفض بها تلك الربى والاباطح
اليك شعيب بن الحسين قلوصنا • نوازع لكن الحسور فوازح
سعيت فما قصرت عزيل غاية • فسعيك مشكور وبختك رابح
نسيت وما انسى الورنطوة وقفة • افاح فيها روضة وافاح
مطلا على ذات الغدير وقديد • لانسان عيني من صفاه صفايح
اما وك امرد منحى عبية صدقت • علنه فتاما يقول المكاشح
لئن كنت ملانا بدمعي طافحا • فاني بسكران بحبتك طافح
وان كنت مهري في ثلاثك سابحا • فذاك غزالي في عبابك سابح
قراح اتى بنيصب من راس سامق • بمثل حلام مشحتا لقرائح
ارق من الشوق الذي انا كاتم • واصفى من الدمع الذي انا سافح
اما ومروي من لا اسميه ابتي • لعرضي كما قال النصيح لناصح
ابعد صباي واعتكافي وخلوتي • تقال فلان ضيق الصدر رابح
بعث نوادي فيه بالني صلة • وكم صالح مثلي غدا وهو طالح
واي مقام ليس لي فيه حاسد • واي مقال ليس لي فيه مادح
الا قل لزهان البلاغة اسرجوا • فقد جا كم مني المكاني في المكافح
ايجعل ذكري عندهم ومنوايه • ويغمط شيخي عندهم ومنوا شاح
بدور اذا جن الظلام كواهل • واسناد الاح الصباح كوالح
تركك سوف البز لا عن تهاون • وكيف وظبي سايح فيك يابح
واني وقلبي في ولايك طامح • وناظر وبصري في سماطك طامح
ايا امل ودي والعشير موتمن • اتقضي ديوني امن غرمي فسامح
وهلا لذا الظبي الفصاحي لمذ • ينطع من قلبي بعينيه ناصح
كبت بها عنه حيا وحشمة • وروحة اعتذاري في القضية واضح
وتلمسان هذه بي مدينتنا التي عقب بها القايم وقد نزلها
كما سبق في اخبارهم ونبي من اخبار مدائن المغرب مآوها وحسبما قال ابن مرزوق
يكفيك منها ما وها ومنوا وها وقال الكاتب ابو زكريا يحيى بن خلدون في
كتابه بغية الرواد في اخبار بني عبد الواد وايام بني حمو الشاخة الاطواد بعد
كلام في شان البربر ما صورته ودار ملكهم وسط بين القفار والنل يسمى بلغة
البربر تلمسن كلمة مركبة من قلم ومعناه بجمع وسن ومعناه انسان اي القفار والنل

فيما ذكر شيخنا العلامة ابو عبد الله الابلي رحمه الله تعالى وكان حافظا بلسان القوم وينا
تلمسان وتنوا ايضا مركب من تل ومعناه لها وشانا يلها شان مدينة عربية في الممتد لدنة
الهواء عذبة الماء كريمة المنبت فتعددت بسفح جبل ودوين راسه بسيط اطول من شرقا الى غرب
عروسا فوق منصة والشمارخ مشرفة عليها اشراف التاج على الجبين وتطل منها على
فحص افيح معد للفلاحة تشق ظهور الاسلحة عن مثل اسنمة المهاري وتبقر من بطونه
عند تدميث المغانم العذاري وبها للملك تصورات اشتملت على المصانع الغايته
والصروح الشامقه • والبساتين الرايقه • مما زخرفت عروشه • وتمنعت عروسه • وتنوست
اطوله وعروضه • فازري بالحور نق واخجل الرصافه • وعبث بالستبر • وتنصب اليها
من على انهار من ماء غير اسن • تنجابه ايدي المذانب المذانب • والاسراب المكنورة خلالها
تترسله بالمساجد والمدارس والسقايات بالعصور • وعلية الدور • والحمامات
فينعم الصهاريج ويفيق الحياض ويسقي ربعه خارجها مغارس الشجر ومنابت الحب فهي التي
سحرت الالباب رواء واصالة التي جمالا ووجد الماء وحوز فيها المثال • فاحالوا واطابوا
الى ان قال فانا انشد ساكنها قول الحاجة لاستحقاقها اياه عندي

ماجنة الخلد الا في منازلكم • ونار كنت لو خيرت ما اختار
لا تنقوا بعدها انا خلوا ستر • فليس يدخل بعد الجنة النار

وتوسطت قطرا واكور عديدة تعرها امشاج البربر والعرب مزيعة الجنات منجية
للحيوان والنبات • كريمة الفلاحه • زاكية الاصابه • فربما انتهت في الروح الواحد
منها الى اربعماية مدكير لما طال في ذلك ابن خلدون المذكور مما يوقف عليه في الكتاب
المذكور • ومما ينسب للسان الدين بن الخطيب رحمه الله تعالى في وصفها ما صورته
تلمسان مدينة جمعت بين القفر والريف • ووضعت في موضع شريف • كانها ملك على
راسه تاجه • وحوالية من الدوحات حشمه واعلاجه • عبادها يدها • وكنهها كنفها
زينتها زيانها • وعيشها اعيانها • مواها المقصور بها فريد • ومواها الممدود صحيح
عيده • وماوها بارد وصريد • حجتها ايدي القدرة عن الجنوب فلا تحول فيها ولا تحوم
خزانة ورع • ومسرح مرتع • فواكهها عديدة الانواع • ومتاجرها فريدة الانتفاع
وبراسها رواق ورفاع • الا انها بسبب حيا الملوك مطمعة للملوك • ومن اجل جمعها
الصيد في جوف الفرا • معلوبة للامرا • املها البيت عندهم الراحه • الا فيما قضت
عليه الراحة • ولا فلاحة الا فيمن اقام رسم الفلاحه • ليس بها لسع العقارب الا
بين الاقارب • ولا اشطاره • الا فيمن ارتكب الخطاره • انتهى وقد كنت بالمغرب نوت
ان اجمع في شانها كتابا ممتعا اسميه بابي النيسان في ابنا تلمسان • وكتبت بعضه
ثم حالت بيني وبين ذلك لعزم الاقتار • وارتحلت منها الى حضرة فاس حيث ملك
الاشراف يمند الرواق • فشغلت بانوار الامانة والفتوى والخطابة وغيرها • ثم

ابن مر

ارتحلت بنية الحجاز ٢ الى الحقيقة الحجاز • وها انا ذا الان في البلاد المصرية
وفي علم الله ما لا نعلم والتسليم لاحكام الاقدار اسلم • والله يختم لنا بالحسنى بجاه نبيه
المصطفى صلى الله عليه وسلم وبها ولدت انا وابي وجدي وجد جدي وفوات بها
ونشات الى ان ارتحلت عنها في زمن الشبيبة الى مدينة فاس سنة ثلاثة عشر والفالي
انا رتحلت منها للمشرق اواخر رمضان سنة سبع وعشرين والف ودخلت مصر برجب من عام
ثمانية وعشرين والف والتام بشعبان عام سبعة وثلاثين والف وابت منها الى مصر
اواخر شوال من العام وشرعت في هذا المولف بالقعدة من العام وقد تخرج بتلمسان
من العلما والصلحا من لا ينضبط ويكفيها افتخارا ذكر ولي الله سيدي ابو
مدين بها وبنو شعيب ابن الحسين الاندلسي شيخ المشايخ وسيد العارفين وقدوة
السالكين قال الشيخ ابي عبد الله محمد بن النلماني في كتابه النجم الثاقب • فيما
لاولياء الله من المناقب كان الشيخ سيدي ابو مدين فردا من افراد الرجال وصدرا من
صدور الاولياء الابدال جمع الله له علم الشريعة والحقيقة واقامة ذكر الوجود
هاديا داعيا للحق يقصد بالزيارة من جميع الاقطار واشتهر بشيخ المشايخ وذكر الناس
وغيرهم انه خرج على يديه الف شيخ من الاولياء اولي الكرامات وقال ابو الصبر كبير شيخ
وقته مدين زاهدا فاضلا عارفا بالله تعالى خاض بحار الاحوال ونال اسرار المعارف
خصوصا مقام التوكل لا يشق غباره • ولا يجهل اثاره • قال الناد لي كان مبسوطا بالعلم
مغبوطا بالمراقبة كثير الاتفاق بقلبه الى الله تعالى حتى ختم له بذلك اخبرني من شهد
وفاته انه رآه في آخر الرمق يقول الله حق وكان من اعلام العلما وحفاظ الحديث خصوصا
جامع الترمذي كان يقوم عليه ورواه عن شيوخه عن ابي ذر وكان يلازم كتاب الاحيا
ويكثف عليه ويرد عليه الفتاوي في مذهب مالك فيجيب عنها في الوقت له
مجلس وعظ يتكلم فيه فيجتمع عليه الناس من كل جهة وتمر به الطيور وتتوقف
فتسمع وربما مات بعضها وكثيرا ما يموت بمجلسه اصحاب الحيات تخرج عليه جماعات
كثيرة من الحدائق فارباب الاحوال وكان شيخه ابو يعزى يثني عليه جميلا ويخطه بين
اصحابه بالتعظيم والتبجيل وقرا بفاس بعد قدومه من الاندلس على الشيخ الحافظ
ابي الحسن بن حرزهم وعلى الفقيه الحافظ العلامة ابي الحسن بن غالب وذكر عنه انه قال
كنت في اول امري وقرا بي على الشيوخ اذا سمعت تفسيرا بية او معنى حديث فتنفت
به وانصرفت لموضع خال الخارج فاس اتحدث ما وي للعمل بما فتح به علي فاذا خلوت
تاتيني غزالة تاوي الي وتونسني وكنت امر في طريقي بكلاب الترى المتصلة بفاس
فيدورون حولي ويتبصبصون لي فبينا انا يوما بفاس اذا برجل من معارفي بالاندلس سلم
علي فقلت وجبت ضيافته فبعت توبا بعشرة دراهم فطلبت الرجل لادفعها له فلم
اجده منذ ذلك فخليتها معي وخرجت لخلوتي على عادتي فرزت بتريتي فتعرض لي الكلاب

ومنعوني الجواز حتى خرج من القرية من حالتيني وبينهم ولما وصلت لخلوتي جاتني الغزالة
على عادتها فلما شمتني نفرت عني وانكرت علي فقلت ما اوتي علي الا من اجل هذه الدراهم
التي معي فرميتها عني فسكنت الغزالة وعادت لحالها معي ولما رجعت لفاس جعلت
الدراهم معي ولقيت الاندلسي فدفعتها اليه ثم مررت بالقرية في حرزوجي للخلوة فدار
بي كلابها وبضبضوا على عادتهم وجاتني الغزالة فشممتني من قرني لقدمي وانست بي
كعادتها وبقيت كذلك مدة واخبار سيدي ابي يعزي ترد علي وكراماته بيدا ولها الناس
وتنقل الي فلا قلبي حبه فقصدته مع جماعة الفقرا فلما وصلت اليه اقبل على الجماعة دوني
واذا حضر الطعام منعني من الاكل معهم وبقيت كذلك ثلاثة ايام فاجهدني الجوع وتحيرت
من خواطر ترد علي ثم قلت في نفسي اذا قام الشيخ من مكانه امرع وخبي في الكان فقام
ومرعت وخبي فمشت وانا لا ابصر شيا وبقيت طول الليلة باكيا فلما اصبح دعا بي
وقربني فقلت له يا سيدي قد عميت ولا ابصر شيا فمسح بيده على عيني فعاد بصري ثم سح
على صدري فزالت عني تلك الخواطر وفقدت الم الجوع وشاهدت في الوقت عجايب من بركاته
ثم استاذنته في الانصراف بنية اداء الفريضة فاذن لي وقال ستلقى في طريقك الاسد
فلا يروعك فان غلب خوفه عليك فقل له بحرمة يدنور الا انصرفت عني فكان الامر كما قال
فتوجه الشيخ ابو مدين للشرق وانوار الولاية عليه ظاهرة فاخذ عن العلما واستفاد
من الزهاد والاولياء وتعرف به وعرفه بالشيخ سيدي عبد القادر الجيلاني فتراعليه في
الحرم الشريف كثيرا من الحديث والبسه خرقة الصوفية واودعه كثيرا من اسراره وحلاه
بملابس انوار فكان ابو مدين يفتخر بصحبته ويعد افضل مشايخه الاكابر وعن بعض
الاولياء قال رايت في النوم قايلا يقول قل لابي مدين بث العلم والا بتاتي ترتع غدا مع
العوالي فاتك في مقام ادم ابي الذراري فقصصتها عليه فقال لي عزمت علي الخروج للحجاز
والشام في حتى ابعد عن العمران ورويا ك هذه تعذل بي عن هذا العزم وتامرني بالجلوس
فقولك ترتع غدا مع العوالي اشارة لحديث خلق الذكر مراتع اهل الجنة والعوالي اصحاب
عليين ومعنى قوله لابي الذراري زادم اعطي قوة على النكاح وامره ولم يجعل له قوة على
كوز ذرية مطيعين مومنين وكذا خز اعطانا الله العلم وامرنا ببثه وتعليمه ولا
قدرة لنا على كونا تباعا مومنين وكان يقول كرامات الاولياء نتايج معجزات نبينا صلى
الله عليه وسلم وطريقته هذه اخذناها عن ابي يعزي بسنده عن الجنيد عن سري السقطي
عن حبيب العجمي بالسند الى ربنا العزة جل جلاله وعن العارف سيدي عبد الرحيم المعزي قال
سمعت سيدي ابا مدين يقول اوقفني ربي عز وجل بين يديه وقال لي يا شعيب ماذا
عن يمينك قلت يا رب عطاوك قال وعن شمالك قلت يا رب قضاوك فقال لي يا شعيب
قد قضاعتك لك هذا وغفرت لك مذا وغفرت لك مذا فطوبى لمن زاك او راي
من زاك وعن سيدي ابي العباس المرسي جلت في ملكوت الله فراي سيدي ابا مدين

متعلقا بساق العرش وهو يومئذ استقر ارزق فقلت له وما علومك وما مقامك
فقال علومي احد وسبعون علما وامامتي قرابع الخلفا في الاولية وصفاتي ستة
من الصفات الربانية ملات عظمة سري وجهري واضا بنون بري وبحري فالمقر
من كان بر عليما ولا يسموا الامر اولي قليا سليما الذي يسلم مما سواه ولا يكون في
الرعا الا ما جعل فيه مولاه فقلت له العارف يسرح في الملكوت بلا شك وترى الجبال تحسبها
جامدة وهي تمر مر السحاب وسيل عن الحيا فقال الاولة وام الذكور وسطة الانس بالذكور
واعلاه ان لا ترى يتا سواه واختلفنا مثل مجلسه مثل الخضر لي او نبي فراي رجل صالح
منهم معروف بالولاية النبي صلى الله عليه وسلم تلك الليلة فقال صلى الله عليه
وسلم الخضر هنيا ابو مدين ولي وذكر النادي وعين مان رجلا جاه ليعترض عليه فجلس
في الحلقة فاخذ صاحب الدولة في القراة فقال ابو مدين ما مثل قليلا امر الفتى للرجل
وقال له لم جيت فقال لاقتبس من نورك فقال له ما الذي في كمك فقال له مصحف
فقال له افتحه واقرا في اول سطر فاذا فيه الذين كذبوا شعيبا الى الخاسرين فقال
له ابو مدين لما يكفيك هذا فاعترف الرجل وتاب وصلح حاله وذكر صاحب الروض عن
الشيخ الزاهد ابي محمد عبد الرزاق احد خواص اصحابه قال سمع شيخنا ابو مدين في بعض
بلاد المغرب فراي اسدا افترس حمارا وهو ياكله وصاحبه جالس بالبعد على غاية الحاجة
والفاقة فجا ابو مدين واخذ بناصية الاسد وقال لصاحب الحمار امسك الاسد واذنب
به واستعمله في الخدمة موضع حمارك فقال يا سيدي اخاف منه فقال لا تخف لا يستطيع
ان يوذيك فمر الرجل يقوده والناس ينظرون فلما كان اخر النهار جا الرجل ومعه الاسد
للشيخ وقال يا سيدي هذا الاسد يتبعني حيث ذهبت وانا اشد بالحوف منه لا طاقة
لي بعشرته فقال الشيخ للاسد اذهب ولا تعد ومتى اذيتم بني ادم سلطهم عليكم
ومن المشهور كراماته انه كان مرة يوما على الساحل فاسر العدو وجعلوه في
سفينة فيها جماعة من اسري المسلمين فلما استقر في السفينة توقفت عن السير
ولم تتحرك من مكانها مع قوة الريح ومساعدتها واتفق للروم انهم لا يقدرون
على السير فقال بعضهم انزلوا هذا المسلم فانه فتين ولعله من اصحاب السرائر
عند الله تعالى واشاروا له بالنزول فقال لا افعل الا ان اطلقتم جميع من في
السفينة من الاسارى فعلموا انه لا يتخلص من ذلك فانزلوهم كلهم وسارت السفينة
في الحال **ومن كراماته** انه لما اختلف طلبة بجاية في حديث اذا مات المومن اعطي
نصف الجنة واشكل عليهم ظاهر ايموت مومنين فيستحقان كل الجنة فجاوا
اليه وهو يتكلم على رسالة القشيري فكاشفهم في الحال بالسؤال وقال لهم
المراد انه يعطى نصف حسنة هو فيكشف له عن مقعده ليتنعم به وتقر عينه ثم
النصف الاخر يوم القيامة وكان وليا وقته يا تونة هذا البلد انا للاستفتا فيما

يعرض لهم من المسايل وذكر تلميذ الصالح سيدي عبد الخالق التونسي عنه انه قال
سمعت برجل يسمى موسى الطيار يطير في الهوى ويمشي على الماء وكان رجل يا تيني عند
صدع الفجر فيسالني عن مسايل لا يفهمها الناس فوقع ليلة في نفسي انه موسى الذي
يسالني الذي سمعت به وطال علي الليل في انتظاره فلما طلع الفجر نقر الباب رجل فاذا
هو الذي يسالني فقلت له انت موسى الطيار فقال نعم ثم سالني وانصرف ثم جاني
مع رجل اخر فقال لي صلينا الصبح ببغداد وقد منا مكة فوجدنا ثم في صلاة الصبح
فاقمنا معهم وجلسنا حتى صلينا الظهر واتينا القدس فوجدنا ثم في الظهر فقال
صاحبي هذا بعيد معهم فقلت لا فقال لم اعدنا الصبح بمكة فقلت له كذلك كان
شيخي يفعل وبه اقتدى واختلفنا فاتيناك للجواب فقال له ابو مدين فقلت لهم
اما اعادة الصبح بمكة فان فيها عين اليقين وببغداد علم اليقين وعلم اليقين اولى من
عين اليقين وصلاتكم الظهر بمكة ونحن امرنا القرى فلذلك لا نعاد في غيرها قال
فقتعنا به وانصرفا وكان استوطن بجاية ويقول انها معينة على طلب الحلال ولم
يزل لها يزداد حاله على مر الليالي رقعة ترد عليه الوفود وذو الحاجات
من الافاق ويخبر بالوقايع والعيوب الى ذوسي به بعض علما الظاهر عند
يعقوب المنصور وقال له انا نخاف منه على دولتكم فان له شبها بالامام
المهدي واتباعه كثير وزن بكل بلد فوقع في قلبه وامته شانه فبعث اليه في
القدوم عنه ليخبره وكتب لصاحب بجاية بالوصية به والاعتنا وان يحل غير
محل فلما اخذ في التفرشق على اصحابه وتغيروا وتكلموا معه فسكتهم وقال
لهم ان منيتي قريب وبغير هذا المكان قدرت ولا يدلي منه وانا شيخ كبير ضعيف
لا قدرة لي على الحركة فبعثنا الله تعالى لي من يحملني اليه برفق ويسوقني اليه احسن
سوق وانا لا اراي السلطان ولا يراني فطابت نفوسهم وذهب بوسهم وعلموا
انه من كراماته فارتحلوا به على احسن حال حتى وطنوا به حوز تلمسان فبدت له
رابطة العباد فقال لاصحابه ما اصلحه للرقاد فمرض مرض موته فلما وصل واد
اش بدا اشتد به المرض وترلوا به لمناك فكان اخر كلامه الله حق وتوفي رحمه الله
تعالى عشية يوم الاثنين فحمل الى العباد مدفن الاولياء الاوتاد وسمع اهل تلمسان بجنازته
فكانت من المشاهد العظيمة والمحافل الكريمة وفي ذلك اليوم تاب الشيخ ابو علي
عمر الحاك وعاقبا الله تعالى السلطان فمات بعد بسنة او اقل ونقل المنتور
باخباره ان الدعا عند قبره مستجاب وجربه جماعة وقد زرته مرارا كثيرة
ودعوت الله تعالى عنده بما ارجو اقبوله وقد اطال في ترجمته التادلي في كتابه
التشوف لرجال التصوف وقد افردها ابن الخطيب التلمساني بتاليف سماه انس
الفقير وعز الحقير **ومن كلامه** من رزق حلاوة المناجات زال عنه النوم ومن

اشتغل بطلب الدنيا ابتلي فيها بالذل ومن لم يجد قلبه زاجرا فهو خراب وقوله بفساد العامة تظهر ولاة الجور وفساد الخاصة دخاجلة الدين الفساق ونحوه وقوله من عرف نفسه لم يغتر بثنا الناس ومن خدم الصالحين ارتفع ومن حرمه الله اختارهم ابتلاه الله تعالى بالمقت من خلقه وانكسار العاصي خير من صولة المطيع وقوله من علامة الاخلاص ان يغيب عنك الخلق في مشاهدة الحق وسئل عن المحو والشيخ فتال المحو من شهدت له فانك بالتقديم وتركك بالاحترام والتعظيم والشيخ من هداك باخلاقه وايدك باطراقه وانارباطنك باشراقه الى غير ذلك من كلامه النير ونحوه كثير لاشاجل له وله نظم كثير مشهور باي الناس ومما ينسب له قوله

بكت السحاب فاضحكت لبكائها • زهر الرياض وفاضت الانهار
وقد اقبلت شمس النهار بجلة • حضرا وفي اسرارها اسرار
واتى الربيع بخيله وجنوده • فتمتعت في حسنه الابصار
والورد ينادي بالورود الى الجنى • فتسابق الاطيار والاشجار
والكاس ترقص والعقار تعشقت • والجو يضحك والحبيب يزار
والعود للغيد الحسان مجاوب • والطار اخي صنوته المزمار
لاتحسبوا الزمر الحرام مرادنا • مزمارنا التسبيح والاذكار
وشرابنا من لطفه وغناؤنا • نعم الحبيب الواحد القهار
والعود عادات الجميل وكاسنا • كاس الكياسة والعقار وقار
قالوا تطيبوا واستغموا • قبل الممات فذكركم غدار
والله ارحم بالفقير اذا اتى • من والديه فانه غفار
ثم الصلاة على الشفيع المصطفى • ما رنمت بلغاتها الاطيار

وانما ذكرت ترجمة سيدي الشيخ ابي مدين للتبرك به ولكونه شيخ جدي فانا في بركته لتولجدي اياه وعاله ولذريته بمظاهر قبوله ولانا ذكرنا في هذا التاليف كثيرا من مناقب ابنا الدنيا فاردنا كمانة ذلك بذكر الصالحين والله الموفق **الباب التابع** في ذكر بعض تلامذته الاخذين عنه المستندين به على المنهاج المتلقين انواع العلوم منه • والمقتبسين انوار الفهوم من سراجه الوهاج **اعلم** ان تلامذة لسانا الذين رحمة الله كثيرون الا انه لم يرزق السعادة في كثير منهم بل بادروه بالعداوة واجتهدوا في ايصال المكروه اليه • فمن اشهرهم الوزير الكاتب ابو عبد الله بن زمرك وارث مرتبته من بعده • ومقتعد اريكة سعده • وقد الم به في الاحاطة • وكان اذ ذاك من جملة اتباعه • اذ قال لما محصله محمد بن يوسف بن محمد ابن احمد بن محمد بن يوسف القرشي يكنى ابا عبد الله ويعرف بابن زمرك اصله من سرقي الاندلس وسكن سلفه رندة البيازين من غرناطة وبه ولد ونشا ونمى من مناجه

حاله

حاله هذا الفاضل صدر من صدور طلبة الاندلس وافراد نجبائها مختصة مقبول هش محبوب عذب النكاهة حلو المجالسة حسن التوقيع • خفيف الروح عظيم الانطباع شهي المذاكرة فطن بالمعاريض حاضر الجواب • مشغلة من شغل الذكا تكاد تخدم جوابه • كثير الرقة فكه غزل مع حيا وحشمة • جواد بما في يده • مشارك لاخوانه • نشا عفا طامرا كلفا بالتراة عظيم الدووي • ثاقب الذهن • اصيل الحفظ • ظامر البال • بعيد مدى الادراك جيد الفهم • فاشتهر فضله وذاع ارجه • ونشا حسن • واصطلع بكثير من الاغراض وشارك في جملة من الفنون • واصبح متلقف كرة البحث • وصارح الحلقة ومطنة الكمال تترقى في درج المعرفة والاضطلاع • وخاض لجة الخفط • وركض قلم التقييد والتسويد والتعليق • ونصب نفسه للناس متكلما فوق الكرسي المنصوب • وفوق الخل المجموع مستظهرا بالفنون التي بعد فيها شاوه من العربية والبيان وما يقذف به لجا النقل من الاخبار والتفسير متشوفا مع ذلك الى السلوك مصاحبا للصوفية اخذا نفسه بارتياض ومجاهدة ترعى في الادبي فكان املك به واعمل الرحلة في طلب العلم والازدياد فترقى الى الكتابة عزو لدا السلطان امير المسلمين بالمغرب ابي سالم بن ابراهيم بن امير المسلمين ابي الحسن علي بن عثمان بن يعقوب ترعرع السلطان وعرف في بابه بالاجادة ولما جرت الحادثة على السلطان صاحب الامر بالاندلس واستقر بالمغرب انس له وانقطع اليه وكرس في صحبة ركابه الى ان استرجاع حقه فلطف منه محله وخصه بكتابة سره وثبات الحال • وذا الدولة وكانت له الطايلة فاقر على رسمه معروف الانقطاع والتفاني كثير الدولة مضطلعا بالحظة خطا خطا وانشا ولسانا وتقدا فحسن منابه واشتهر فضله وطهرت مشاركته وحشت وساطته ووسع الناس تخلقه وارضى السلطان حمله وامتد في ميدان النظم والنثر باعه فصدر عنه من المنظوم في امداحه قصايد بعينية الشاو في مدى الاجادة ونمو بحاله الموصوفة الى هذا العهد اعانه الله وسدده **سيوحة** قرا العربية على الاستاذ رحلة المغرب في فنها ابي عبد الله بن الحداد ثم على القاضي الشريف امام الفنون اللسانية ابي القاسم محمد بن احمد الحسني والفقه والعربية على الاستاذ المفتي ابي سعيد بن لب واختص بالفقيه الخطيب الصدر المحدث ابي عبد الله بن مرزوق فاخذ عنه كثيرا من الرواية ولقي القاضي الحافظ ابا عبد الله المقري عند ما قدم على الاندلس وذاكره وقرا الاصول الفقهية على ابي علي منصور الزواوي ويروي عن جملة منهم القاضي ابو البركات بن الحاج والمحدث ابو الحسين بن الملساني والخطيب ابو عبد الله ابن اللوشي والمقري ابو عبد الله بن بيبش وقرا بعض الفنون العقلية بمدينة فاس على الشريف الرحلة الشهير ابي عبد الله العلوي الملساني واختص به اختصاصا لم يحل فيه من الاستفادة مران وحنكة في الصنعة **ومن شعره** وشعره متزام الى هدف الاجادة خفاجي النزعة كلف بالمعاني البديعة والالفاظ الصقيلة غزير المادة فمن ذلك ما خاطب

بر ومني مزاول لما نظمه قصيدة مطلعها • اما واتصداع النور من مطلع الفجر • ومني طويلة
ومن بدايعه التي عقم عن مثلها قياس قيس • واشتهرت بالاحسان اشتهار الرند بادويس
ولم يحل بجارته ومياريه الابويح وويس • قوله في اغذار الامير ولد سلطانه • المنوه
بمكانه ومني من الكلام الذي عنيت الاجادة بتذهيبه وتهذيبه • وناسب الحسن من مدحه
وتشبيبه •

معاذ الهوى اذ اضجع القلب سالبا • وان يشغل اللوام بالعذل باليا
دعاني اعطي الحب فضل مقادتي • ويقضي علي الوجد ما كان قاضيا
وذود الذي رام العواذل صبوة • رمت بي في شعب الغرام المراميا
وقلب اذا ما البرق او مض ومضة • قدحت به زندا من الشوق واريا
خليلي اني يوم طارقة النوى • شقيت بمن لو شاء انعم باليا
وبالخيف يوم البقر يا ام مالك • تخلفت قلبي في حبالك غانيا
وذي اشر عذب الثنايا مخصر • يسقي بماء النعيم الافاحيا
احوم عليه ما دجى الليل ساهرا • واضحي دون الورد ظمآن صاديا
يضيق ظلام الليل ما بين اضلعي • اذا البارق النجدي ومض بداليا
اجير تنا بالرمل والرمل منزل • مضى العيش فيه بالشبيبة حاليا
ولم ار رنعا منه اقضى لبانة • واشجى حمامات واحلاه حانيا
سقت ظلة الغر الغوادي ونطت • من القطر في جيد الغصون لاليا
ابثكم اني على النأي حافظ • ذمام النوى لو تحفظون ذماميا
اناشدكم والحر اوفى بعهده • ولن يبدد الاحسان والخير جازيا
هل الورد الا تحاماه كاشح • واحقق بي مستعاه من حاد واشيا
تاوبني والليل يذكي عيونه • وكبكب من ذيل الدجنة طافيا
وقد مثلت زهر النجوم بافقه • حبابا على نهر المجرة طافيا
خيال على بعد المزار قريبي • فاذكرني المالكن عنه سالياقيا
عجبت كيف امتدي نحو مضجعي • وليس بيني للنعم والسوق باليا
دفعته نار الصبابة فامتد • وخاض لها عرض الدجنة ساريا
ومما اجد الوجد سرب على النقي • سواجع يقتلن الطلى والتراقيا
نزعن عن الالحاظ كل مسدد • فعاد زنافلا ذا القلوب دواميا
ولما تراي الريب قلت لصاحبي • وايقنت ان الحب ما عشت دائيا
حذارك من سقم الجفون فانه • سيعدي بما يعتي الطبيب المداويا
وانا مير المسلمين محمد • ليبعدي نداه السارياة اللواميا
تضيئ النجوم الزاهرات خلاله • وينبعث في روع الزمان المعاليا

معالا اذا ما النجم صوب طالبا • مبالغها في العز حلق واثبا
يسابق علوي الرياح الى الندى • ويقضح جدوي راجيه الغواديا
ويقضي عن العوراء اعضا قادر • ويرجح في الحلم الجبال الرواسيا
مهام يروع الاسد في حومة الوغى • كما راعت الاسد الظبا الجوازيا
مناقب تسمو للفخار كانما • تجاري الى المجد النجوم الجواريا
اذا اشتق الاملاك يوما لغاية • ابيت وذاك المجد الا التساميا
بهرت فاخفيت الملوك وذكرها • ولا عجب فالشمس تخفي النواريا
جلوت ظلام الظلم عن كل معتد • ولا غرو ان تجلوا البدور الدياجيا
هديت بتنزيل الله من فضل رشده • فلا زلت مهديا اليها وهاديا
افرت وحي الملك مما افدته • وطوقت اشراف الملوك الايادياقيا
وقد عرقت منها سرين سوابقا • تقترها بالفضل احرى الليالياقيا
وكان ابو زيان جيدا معطلا • فزينته حتى اغدى يك حاليا
لك الخير لم تفضد بما قد فدته • جزاء ولكن همة مي ماهيا
فما تكبر الاملاك غيرك امرا • ولا ترهب الاشراف غيرك نابيا
ولا تشتكي الايام من ذا فتنة • فقد عرفت منك الطبيب المداويا
وانلتنا اوليت ما انت اهله • واوردتها وردا من الامن صافيا
تلافيت هذا الثغر وهي على شفى • واصبحت من ذا الحوادث شافيا
ومن بعد ما سات ظنون باهلها • وحاموا على ورد الاماني صواديا
فايا ملون العيش لا تقللا • ولا يعرفون الامن الا اماتيا
عطفت على الايام عطفة راحم • والبستها ثوبا متانك ضافيا
فاض من تلقائك الملك رشده • ونال بك الاسلام ما كان راجيا
وقمت على الاسلام نفسا كريمة • تضد عدوا عن حماه وعاديا
فراي كانشق الصباح وعزمة • كما صقل التيز الحسام اليمانيا
وكانت وماح الخط خصاد وابلا • فانهلت منها في الدماء صواديا
واوردت صفح السيف ابيض ناصعا • فاصدرته في الروع احمر قانيا
لك العزم تستجلي الخطوب بهديه • وليلي اذا انتيوا الصوار وماضيا
اذا انت لم تفخر بما انت اهله • فما الصبح وضاح المشارق غاليا
وبهنيك دون العيد عيد شرعته • تبث به في الخافقين التهانيا
اقمت بها من فطرة الدين سنة • وجددت من رسم الهداية غانيا
صنيع تولى الله تشييد فخره • وكان لنا اولى فيه مجازيا

لوذ النجوم الزهر لو شئت بـه • وقفت من الزلفى اليك الاماينا
وما زال وجه اليوم بالشمس مشرقا • سرورا به والليل بالشهب حاليا
على مثله فليعتد للفخر تاجه • ويبنوا به فوق النجوم مراقيا
به يعمر الانواء كل مغوث • ويحذو به من كان بالفقر ساريا
ويوسف فيه بالجمال متقنع • كان له من كل قلب مناجيا
واقبل ما شاب الحيا مهابة • يقلب وجه البدر ازهر بابيا
واقدم لا هيابة الخطل واجما • ولا قاصرا فيه الخطى متوانيا
واقبل ما شاب الحيا مهابة • يقلب وجه البدر ازهر بابيا
واقدم لا هيابة الخطل واجما • ولا قاصرا فيه الخطى متوانيا
شمايل فيه من ابيه وجده • نرى العرف فيها مستنكا وبادبا
فيا علقا اشجى القلوب لوانا • فديناك بالاعلاق ما كنت نفتدى
جريت فاجريت الدموع تقطعا • واطلعت فيها للسرور نواشيا
وكم من وليد ذوزبابك مخلص • يفديه بالنفس النفيسة واقيا
وصيد من الحيين ابنا قيلة • تكف الاعادي وتبتدي الاعاديا
لها ليل غزا اعذ والنات • اعاد واصباح الحي اظلم داجيا
فوالله لولا ان توخيت سنة • رضيت بها ان كان ربك راضيا
لكانت لها للاعوجيات جولة • نثيب من الغلب المشاب النواصيا
وتترك اوصال الوشيج مقصدا • وبيض الظبا حمرا المتون وواميا
ولما قضى من سنة الله ما قضى • وقد حصدت منه النجوم المساعيا
افضنا نهنيه منك اكرم منعم • ابى لعميم الجود الا تواليا
فيهنيه صفاح الهند والمال الله • وسمر العوالي والعتاق المذاكيا
ويهنيه البنود الخافقات فانها • سيعقدها في ذمة النصر غازيا
كاني به قد توج الملك يافعا • وجمع اشتات المكارم ناشيا
كاني به يبغي الصوارم والظبا • ويخطم في لام الضلال العواليا
وقضى حقوق الخير في منعة الصبا • واحسن من زين الكمال التقاضيا
وما نموا الا السعد ازمت مطيها • وسددت سهما كان ربك راميا
فلا زلت يا فخر الخلافة كافلا • ولا زلت يا خير الايمة كافيا
ودمت قرير العين منه بغبطة • وكان له رب البرية واقيا
نظمت له حر الكلام نمايما • جعلت مكانا للدر فيها القوافيا
لان بها تباي الملوك نفاسة • وجعلت لحري ان تكون لاليا
ارى المال ترميه الجديدان نابليا • وما ان ارى الا المحامد باقيا

ووردت

ووردت على السلطان ابي سالم ملك المغرب رحمة الله تعالى عليه وفد الاحابيش بهدية من ملك السودان ومن جملتها الحيوان الغريب المسمى بالزرافة فامر من يعاني الشعر من الكتاب بالنظم في ذلك الغرض فقال ونبي من بدايعه

لولا نا لق بارق النذكار • ما صاب واكف دمعي المدرار
لكنه مهما تعرض خافقا • قدحت يدا الاشواق زندا وار
وعلى المشوق اذا تذكر معهدا • ان يغري الاجفان باستعبار
امذكري غرناطة حلت بها • ايدي السحاب ازمة التيار
كيف التخلص للحديث ودونا • عرض الفلاة وطامح زخار
هذا على ان الغريب متركبي • وتوجع النيح الستفاح شعار
فلكم اقمت غداة رمت عليهم • ابغي القرار ولات حين قرار
وطفقت استقري المنازل بعدهم • نحو البكا مواقع الاثار
انا بني الامال تخدعنا المنى • فتحاذع الامال بالتيسار
نتجشم الاموال في طلب العلى • وتروع سرب النوم بالافكار
لا يحرز المجد الخطير سوى امرئ • يعطي الغرائر صهوة الاخطار
انما يفاخر بالعتاد فخرة • بالمشرفية والعتي الخطار
مستبضع مرئي المواقف فاصل • في حمله الايراد بالاصدار
فاشد ما قال الجهول الى الردى • عمه البصائر لا عمى الابصار
ولرب مربد الجوانح مزبد • سبح الهلال بلجة الزخار
فتقت كمايم جبخه عن انجم • سفرت زواهر هن عن ازهار
مثلت عن شاطي الجرة نرجسا • تقتطف منه عن خليج جار
وكانما بدر التمام بجبهه • وجه الامام بمحفل جرار
وكانما خمس الترياق راحة • درعت مسير الليل بالاسبار
اسرجت من عزمي مصابيح الهدى • تهدي السراة لما من الاقطار
وارتاع من بازي الصباح غزا • لما اطل فطار كل مطار

ومنها

وغريبة قطعت اليك على الوفا • بيدا تبيد بها هموم السادي
تنسيه طيبته التي قدامها • والركب فيها ميتا الاخبار
يتعاورها من كل مشتمل الدجا • وكانما غيناه جذوة نار
تشدوا بحمد المستعين حداتها • يتعللون به على الاكوار
ان مسهم لغب الهجير اجلهم • منه نسيم ثنائك المعطار
خاضوا لها لج الفلا فتخلصت • منها خلوص الدر يغدو سرار

سلمت بسعدك من غوايل خلها • وكفى بسعدك حاميا لذمار
وانثنك يا ملك الزمان غريبة • فيك النواظر نزهة الابصار
موشية الاعطاف رائقة الحلى • ومنت بدا يبها يد الاقدار
راق العيون اديمها فكانه • روض تفتح عن شقيق بهار
ما بين مبيض واصفر فاقع • سال اللجين به خلال نضار
يحكي حدائق نرجس في شاطئ • تنساب فيه ازاقم الانهار
نخذ واقوايم كالجذوع وفوقها • جعل اشم يبنون مستوار
وسمت بجيد مثل جذع مائل • سهل التعطف ليس خوار
تستشرف الجدرات منه ترايبا • فكانما نوقا تيم بمنار
فات بكلكلها واقلع جيدها • ومشى بها الاعجاب مشي وقار
خرجوا لها الجم الغفير وكلهم • متبجح في لطف صنع الباري
كل يقول لصحبه قوموا انظروا • كيف الجمال تعاد بالاسيار
القت بنابك رحلها ولطالما • القى الغريب به عصي المسيار
علمت ملوك الارض انك فخرها • فتسابقت لرضاك في مضمار
يتبوؤن بر وان بعد المدى • من جانبك الاعلى اعز جوار
فارفع لوا النخر عنيز مدافع • واستجذبوا ليول العسكر الجرار
واهنا باعياد الفتوح مخولا • ما شئت من نصر ومن انصار
واليكها من روض فكري نفحة • شف الثناء بها على الازهار
في فضل منطقها وراتق وسمها • مستمتع الاسماع والابصار
ومميل من اصغى لها فكانني • عاطيته منها كوس عقار

وانشد السلطان في ليلة ميلاد رسول الله صلى الله عليه وسلم عقب ما فرغ من البتية الشهيرة بيانه

تامل اطلال الهوى قفا لما • وسح الجوى والسقم منها تعلما
اخو زفرة هاجت له الوجد ذكره • فانجد في شعب الغرام وانهما

وسرد لسان الدين هذه القصيدة بطولها ومحى تقاريظ التسعين بيتا ثم قال ما نصه وانشد السلطان في وجهة للقصيد اغلها واطلق اعنة الجياد في ميادين ذلك الطراد وازسلها قوله

حياك يا دار الهوى من دار • نوا السماك بديمة مدرار
واعاد وجهك ريا الظلما مشرقا • منضاحكا بمباسم النوار
امذكري دار الصبابة والهوى • حيث الشباب برق غض نضار
عاطيتني عنها الحديث كانها • عاطيتني عنها كوس عقار

ايه وان اذكيت نار صبابتي • وقدحت زند الشوق بالتذكار
يا زاجر الاظعان ويحك مسهلا • اشبهتها في زفرة واوار
حنت الى نجد وليست دار • وصبت الى هندية والقار
شاقت به برق الحما واعتادها • طيفا لكري بمزار
هل تبلغ الحاجات ان حملتها • انا لوفاء سجية الاحرار
عرض بذكري في الخيام وقل اذا • جيت العقيق مبلغ الاوطار
عار بتوميك يا ابنة الحيين ان • تلوي لدى يون وانت ذات يسار
امنعت ميسور الكلام اخا الكرى • وبخلت حتى بالخيال الساري
وابان جاري الدمع عذرهما به • لكن اضعت له حقوق الجار
مذاو قومك ما علمت خلالهم • او في الكرام بذمة وجوار
الله في نفس به كلما • هبا النسيم نظير كل مطار
بالله بالميا ما منع الصبا • الا لتهتيب لعرفك المعطار
يا بنت من تشدو الحداة بذكره • متغلغلين به على الاكوار
ما ضر سمعة حاجر لو انها • امتدت لنا خبرا من الاخبار
هل يا ترى من بعدنا متاود • منجاوبات منتهز الاطيار
وهل الظبا الانسات كهدنا • يصرعن اسد الغاب وهي ضواري
يفترن من قاماتها والحاظها • بالمشرفية والقنى الخطار
اسعرت قلبي حين هن ضبابة • فرميتني من لوعتي بجمار
وعلى الكثيب سوانح خرد الحلى • بيض الوجوه يصدن بالافكار
ادنى الحجيج مزارهن ثلاثة • بمنى لوان مني يدار قرار
لكن يوم النفر حدن لنا بما • عودتنا من خيفة وتفار
يا ابن الاولى قد احرزوا اقصى العلى • وسموا بطيبار ومة وبجار
وتنوبوا عن صوب الغمام اكفهم • وتنوبوا اوجههم عن الامطار
هذا لسعدا في علم الهدى • والمصطفين لنصرة المختار
اضحت بحدوارث مجدهم وحائم • ومشرف الاعصار والامصار
وخبة كاخضل الضياح نقايه • ويد تمد انامل بحار
جردت دون الدين عزمة ارع • حدثت منها سنة الانضار
حطتا البلاد ومن حوته ثغورها • وكفى بسعدك حاميا لذمار
لله رحلتك التي نلنا بها • اجر الجهاد ونزهة الانضار
اوردتنا فيها لجودك موردا • مستعذب الايراد والاصدار
وافضت فينا من ندا لك موها • حسنت مواقعها على التكرار

افحكت ثغر الثغر لما بجيئه • وخصصته بخصايص الايثار
حتى الفلاة تقيم يوم ورودها • سنن الغري بثلاثة الانوار
وسرت عتاب الجو تهذيل الذي • تصطاد من وحش ومن اطيار
والارض تعلم انك الغوث الذي • تضفي عليها وافي الاستار
ولرب ممتدح الابارح موحش • عالي الرتاب متباعد الاقطار
هل المسارح لايراع فنيضه • الا لبانة فارس مغوار
سرحت عنانا للرياح فيه وزعا • القت بساحته عصي التيسار
باكرته والافق قد خلع الدجى • سنحا ليلبس حلة الاستفار
وحري به فخر النهار كما له • سكبا لتدبيج سلافة من قار
عرضت به المستفزات كانها • خيل عراب جلن في مضمار
ابتعتها غر الجحاجل كوكبا • تنقض رجما في سماء عيار
والهاديات نوقها عبل النوى • منتدفق كتدفق التيار
اذجيتها شعواء رايعة الخلي • فرميته منها بشعلة نار
ابيت فيه الرمح ثم تركته • خضب الجوانح بالدم المستوار
حامت عليه الذابلات كانها • طير اوت منه الى اوكار
طفقت ارابئه غداة اثرتها • تتقي الفرار ولات حين فرار
هل ينفع الباع الطويل وقد غدت • يوم الطراد قصيرة الاعمار
من كل منخرط بلحمة بارق • فاتت خطاه مدارك الابصار
وجوارح سبتت الية ظلالها • فكانما طالينه بالنار
سود وبيض في الطراد تتابعت • كالليل طاردته بياض نهار
ترمي بها وهي الحنايا فتمرا • مثل السهام ترعن عزاوتار
ظنت بان ينجو لها كلا ولو • اعزبته بارابب الاقمار
وبكل فتخاء اذا ازمعت • فكانها نجم السما الثاقب
رجل الجناح مضعف كالزرد • في مخلب منه وفي منقار
اجل الطريد من الوحوش وان • طيرا اتاك به على مقدار
وارتينا الكتب الذي اعددته • ملات مجالا فسيح النطار
بيض وصفر حلت مطرح سرحها • روضا تفتح عن شقيق بهار
من كل موشي الاديم مفوف • رقمت بدايعه يد الاقتدار
خلط البياض بصفرة في لونه • غلس تخالط سدفة بنهار
سرحت تحضر الجواب كانما • تنساب فيه ارقم الانهار
قد رضعته السارياة لبانها • وتطلن فيه ازنة النوار

اخذت

اخذت سعود لحذرها فالحكمة • اعزت جنون المرء باستعبار
لما ازلت الشمس صفرة حاسد • لجبينك المتالق الانوار
نفثت عليك التحي نفث معوذ • من عينها المتوقع الاضرار
فارفع لوا الفخر غير مدافع • واسحب ذيول المفخر المجار
وامنا بعقدك السعيد محولا • ماشيت من عز ومن انضار
قد جيت دارك حسنا ومؤملا • متمتعا بالحسنى وعقبى الدار
والتيكها من روض فكري نضرة • سقيا لشابها على الازهار

ومن شعره في غير المطولات قوله

لقد زادني وجدا واغرى بي الجوى • ذيال الظلام قد الفتا
تشير وراء الليل منه بنانة • مخضبة والليل قد جب الكفا
تلوح سنا ناحين لا تنفح الصبا • وتبدو سوارا حين تثني له العطفا
وقطعت به ليلا يطار حمي الجوى • واونة يبدو واونة يجتفي
اذا قلت لا تبدو اشال لسانه • وان قلت لا يخبو الضيا به كفا
الى ان افاق الصبح من غمر الدجا • واندى هميم الروض من طيبه عرفا
للناس يا مصباح اصبح مبجتي • وقد شفها من لوعة الحب ما شفا

ومما ابتدله صدر الرياسة

ازور بقلبي مهند الانس والتوى • وانهب من ايدي النسيم رسايلا
فيا ليت شعري والامانى تعلل • ايرعى لي الحي الكرام الوسايلا
وهل جيرتي الاولى كما قد عهدتهم • يوالون بالاحسان من جاسايلا

ومن ابيات التزاميات

فيا دي قد تملكه الغرام • ووجدي لا يطاق ولا يرام
ودمعي دونه صوبا لغوادي • وشجوي فوق ما يشكو الحمام
اذا ما الوجد لم يبرح فوادي • على الدنيا وساكنها السلام

وفي غرض بيطار من الابيات

ومشمل بالحسن احوى مهفهف • قضى رجع طرفي من محاسنه الوطر
فابصرتا شباه الرياض محاسنا • وفي خده جرح بدا منه لي اشر
قتلت بجلاسي خذوا الحذر انما • به وصف من اسقامهم البخر والحور
ويا ويحه قد جاورت سيف لحظه • ومن شانها ندمي من اللمح بالبصر
تخيل للعينين جرحا وانما • بدا كلف منه على صفحة القمر

وانما يرجع الى باب الفخر والعزي لقد صدق الايمة في الجود والجود سيمة • جبلت على ايثارها يوم مولدي

ذريني فلو اني اخلد بالغنى • لكنت صنينا بالذي ملكت يدي

وقال

لقد علم الله اني امرؤ • اجر ذيل العفاف القشيب
فكم غض الدهر اجفانه • وفازت قداحي بوفر الحبيب
وقيل رقيبك في غفلة • فقلت اخاف الاله الرقيب

وفي مدح كتاب الشفا طلبه الفقيه ابو عبد الله بن مرزوق فعند ما شرع في شرحه

ومسري ركاب للصبا دونت به • بخايب سحب للتراب قروعها
فمثل سيوف البرق ايدي حداتها • فتنهل خوفا من سطاها دموعها
تعرض عزيا يبتغين معرسا • فقلت لها مر اكش وربوعها
لتسقي اجدانا بها وضرائحا • غياض الى يوم المعاد فجيعها
واجدر من تسكى عليه براعة • لصفحة طرس المداد بجيعها
فكم من يد في الدين قد سلفت له • برضى رسول الله عنه صنيعها
ولا مثل تعريب الشفا لشوقه • فقد بان فيه للعقول جميعها
بمرات حسن قد جلتها يد النهى • واوضاحه يلتاح فيه بديعها
بحوم امتدا والمداد يجنها • واسرار غيب واليراع تذيعها
لقد خرت فضلا يا ابا الفضل شاملا • فيجزيك عن نصح البرايا شفيعها
ولله ممن قد تصدى لشرحه • فلبأه من عز المعاني مطيعها
فكم مجمل فصلت منه وحكمة • اذا كتم الاد ماج منه تشيعها
محاسن والاحسان يبدو خلالها • كما اقترن زهر البطاح ربيعها
اذا ما اجلت العين فيها تخالها • نجوما بافاق الطروس طلوعها
معانيه كالآل الرلال الذي ضحى • والفاظه در نمرق فضيعها
رياض سقاها الفكر صوب ذكا • فاخصب للوراد منها مربعها
تفجر من عين اليقين زلالها • فلذ لاربا بالخاوص نزوعها
الا يا بن جار الله يا ابن وليه • لانت اذا عد الكرام رفيعها
اذا ما اصول المرء طابت وزكت • فلا عجب اذا شبهته فروعها
بقيت لاعلام الزمان نبيلها • مدى ولاحسات الحظوب نزوعها

مولده اربع عشر سنة من عام ثلاثة وثلاثين وسبعمائة انتهى كلام لسان الدين في الاحاطة في ترجمة تلميذه ابي عبد الله بن مرزوق قلت رايت بخط ابي الحسن علي بن لسان الدين رحمهما الله تعالى على هامش هذه الترجمة من الاحاطة كلاما في حق ابن مرزوق رايت ان اذكره بجملته الآن وان تقدم بعضه في هذا الكتاب فمن ذلك انه كتب على حاشية الاولى الترجمة ما صورته انبعه الله خيرا وعامله بما يستحقه فبهذا ترجمه

والدي

والدي مولاه الذي رفع من قدره فيهم ولم يتقلده احد غيره كما انا الله شر من احسانه اليه انتهى وكتب على قوله نشأ عفا طاهرا الى اخر ما فصله هذا الوعد ابن مرزوق من شياطين ابن حماد بابيار من قتل اباه بيده اوجعه ضربا مما من ذلك ومن اوحش عباد الله تربية واخرقهم صولة واجهلهم شكالا واستعمله ابي في الكتابة السلطانية فحينا ايام تخولنا عن الاندلس منه كل شهر ونوكان الشيب في قتل ابي مصنف هذا الكتاب الذي رباه واديه واستخدمه حسبما هو معروف وكفانا الله شره من اخ انه انتهى وكتب على قوله والده فترقى الكتابة الى اخر ما صورته على يد سيدي ابي عبد الله بن مرزوق ولا حول ولا قوة الا بالله انتهى وكتب على قوله معاذ الهوي اصحى القلب ساليا الى اخر ما فصله هذه التصنيدة نظم لمولاي الوالد تغمده الله برحمته منها السنيب طه ومذاجرت عادته معه في الامداح السلطانية حضرت لذلك والله المطلع على ذلك قاله ابن المصنف علي بن الخطيب انتهى وكتب على قوله لولا انا لتوارث الذكار الى اخر ما صورته هذا الرجل ليطان كثيرا ما ينظم في هذا الوزن بيتين حمانة هذا الراحتي لا يتركها جملة اذا الرجل ابن حمار مكاري حداد فالتس يتميل بالطبع انتهى وكتب على قوله حياك يا دار الهوي من ذار الى اخر ما صورته انظر كثرة تحريكه لحمان هذا الذراعلقت لديها ما لحوينا انتهى وكتب على قوله وجواح سبقت اليه ظلالها الى اخر ما صورته سرق طريه ابراهيم بن خاجة فانظرها بجده مترف المعاني والالفاظ مع ان والدي نظم له اكثرها على حسب عادته معه قاله ابن الخطيب انتهى وكتب على قوله يا مصباح ما نضمه كان يجب ان اسمه مصباح وهو الان يجوز العقل بتونس يحترف بالحياكة انتهى وكتب على قوله الا بمتي في الجواد الى اخر ما صورته كذبت يا بخس مزاين الخزلك اوليتد لست والله من الجود في شيء نعم سحتة عين الجود انتهى وكتب على قوله لقد علم الله اني امرؤ والى اخر ما معناه الا والله فانت مشهور بكذا يا قرد فمن ان العفاف وانت بالاندلس كذا وكذا الى ان قال واحسنهم بيتا قاله مولاك الذي ربيت في نعمته ونعمة الله علي ابن الخطيب بالقاهرة انتهى وقد نسبه الى ما لا يليق فالله اعلم بحقيقة الامر وكتب غير على قول ابن مرزوق ارور بقبلي الابيات المتقدمة عند قوله سايلا في موضعين ما صورته معا من السوال فحصل على الايطا المذموم انتهى قلت اما ما ذكر ابن لسان الدين من ان اباه كان ينظم لابن مرزوق في اخر ايام لسان الدين وبعد موته ما لبدا آيم التي لا تنكر كما ستذكر واما كونه سعى في قتل لسان الدين مع احسانه اليه فقد جوزي من جنس عمله وقتل بمراي من اهله ومسمع وازهقت معه روح اينيه حسبما نذكر ومذ اقتاص الدنيا

وعفوه الله في الاخرة منتظر للجميع ولنذكر ترجمة ابن زمرك من كلام ابن السلطان ابن الاحمر
في مجلد ضخم رايته بالمغرب جمع فيه شعر ابن زمرك ونوشحاته وعرف به في اوله اذ قال
ما نصه اما بعد ما يجب من حمد الله في كل حال وشكر على ما اولى وييسر من صلاح
الاحوال والصلاة على سيدنا محمد صفوة الانبيا وسيد الارسال والرضى عن اله من صحب
وانصار وال فان من المعلوم ان الادب له بالمشرع علاقة تؤديه الى الاستحسان وتوثر
من اشتهر به بالملاحظة بلحظ الحظ مع تعاقب الاحيان ولاحضا ان ايام مولانا الجد المؤيد
المنتبي بالله تولاه الله برضوانه كان عمرا في وجوه الايام ومواسم تجمع النظم والنثر
من الرؤسا والاعلام الاخذين باعنة الكلام السابقين في حلبة النثار والنظام
وانا الفقيه الرئيس المذكر الناظم الناثر ابا عبد الله محمد بن يوسف بن زمرك
عفى الله تعالى عنه وحشره بمزاحمة مولانا رحمه لكتابته وصرفه في الوجوه
المتعددة من رسالته وجوابه وكان بذلك خليقا لما جمع من ادوات الكمال علما
وتحقيقا واذراكا ونبلا وفقها واصولا وفروعا وادبا وتحصيلا وبيانا وتفننا
ونظما ونثرا سلا لما كان قد اخذتنا الايام سني صبحه وخابت وسايل نصحه وعادت
بعده وانها بعد فوز قدحه وعثر بين اقدام اقوام لا يعرفون تاي ذخر فقدوا ولا اي مطلق
من تضريباته الجميلة قيدوا مستبصرين بالجهل في دياجي غيهم معجبين بما ان يكبوا من
جياد بغيهم جميعهم بلحظة بمثل داميه والفاظ حاميه ايضا بحوته باوجه قد
خلت عن الوجاهة سيماها الحسد وضيرها التخطيما قدره الواحد الصمد فخر على
الالوف لم يوسد كان جبينه سيف صقيل فيا لله من اشلاء هنالك ضايعه واغلاق
غير مصونه ووسايل مختون واذمة قطعت ارحامها ولم يرع ذمامها وعاثت
الايزي الغاتكه حينيذ على بنيه وان تكبوها شنعا في المله وذونيه

هل كان الاحيا تحيي العباد به ... هل كان لا قذي في عين ذي عور
ان قال قولا تري الابصار حائرة ... لما يحير من وحي ومن امر
يا لهفتي لو قد كنت حاضره ... غداة جرعه ادهى من الصبر
لما تركت له شكوى بمضيعه ... ولا توليت صريع الناب والظفر
وكان ما كان مما لست اذكره ... فظن خيرا ولا تسال عن الخبر

وان سال سايل عن الخبر الذي المعنا بذكره وضمنا مذا البيت ذا من قطيع ابن قذلك
عند ما نسب صاحب الامر اليه ما راب وقله وابنيه للجبين معفرين بالتراب وصد
في جنح الليل والمضجع بين يديه يتوسل بابانته ويتشفع بعظيم بركاته فاخذته
السيوف وتقاورته الحتوف واذهبه سليبا قتيلا مصيرا مضراع منزله كيبا
مهيلا وكفا على بعد من هذه الازقة التي اوزت القلوب شحا طويلا وذكرتنا
لعناية مولانا الغني بالسجابه اعظم ذكري فاعزبنا برثايه خلقا وفكرا وارتجلنا

عند ذكره

عند ذكر الان هذه الابيات اشارة ممتنعه وكناية في التلوان تطمعه وارضينا
بالشفعة اوذاه وارغمنا بنا بينه اعداه ولما تبلج الصبح الذي عينين وتلقينا
راية الفرج بالراحتين عطفتنا على انيابه عواطفنا لشفقه واطلقنا لهم ما ثات
لا يذي عليه صلة الرحم ظالما اضاعها من جهل الازمه واحفر عهود تخدمه
لمن سلف من الايمه وصرفنا للبحث والتفتيش وجوه امالنا وجعلنا ضم ما
نثرته الحوادث من منظوماته من اكيد اعمالنا وكان تعلق بحفوظنا جملة وافره
من كلامه مشتملة على ما راق وحسن من نثار ونظامه اضفنا ذلك الى ما وقع
عليه اجتهادنا من دقاعة الحايلة المنتهبة بايدي النوايب الثايرة المستلبة
بتعدي النوايب فخلص من الجملة قلايد عقيان وعقود درر ومرجان نرتاح
النفوس النفيسة لانشادها ويحضر الابصار عند ايرادها الى ما يتخللها من تخليد
ما نثر سلفنا والاستادة بعظيم ملكنا فسرغنا في تقييدها وابدها الشاردة واحيا
رسومها البايدة كلفا بالادب لوضوح فضله وقادية لما يجب من رعاية اهله ولنبتدا
بالتعريف بحال هذا الرئيس المنبه عليه وتظهر ما كان يضمر من الميل اليه في كلماله
او عليه فنقول هو الفقيه الكاتب الماجد الاوحد ابو عبد الله محمد بن يوسف بن محمد
ابن احمد بن يوسف الصريح ويعرف بابن زمرك اصله من سرقوسه الاندلس وسكن سلفه
بالبيازين من عرصاطة ذوها ولد فتى شاب كالشهاب يتوقد مختضر الحرم والاعين
باطالة فواضله تشهد ومكتبة الفية القرايتة يوثر بالجناب المهند فاستقل ولم
يبلغ حد وجوبا لفترضات الا وهو متحمل الروايتة وملمتمثل لفوايد الدرايتة ومضاع
كل يوم اقلام العلوم ومشتهد بمصابيح الحدود والرسوم فافتتح ابوابا لكتب النحوية
بالامام ابي عبد الله بن النحاس والاية الكبرى في فن العربية وتردد الاعوام العدة
الى قاضي الجماعة ابي القاسم الشريف فاخذ الاضعاف وبذ النحاة البلغا مما اوجب ان
رثاه عند الوقوف على ضريحه بالقصيدة الفريدة التي تاولها اعزي سراة الحي بالاطراد
واهتدي في طريق الخطبة ومنابع الصوفية بالخطيب المعظم ابي عبد الله بن مرزوق
الوافد على مولانا الجد ابي الحجاج رضي الله تعالى عنه في عام ثلاثة وخمسين وسبعماية
الذي جنح واياه فقد عند تعريبه الى المغرب في دولة السلطان ابي سالم فتوجه بالعمامة
التي ارتجل بين يديه فيها

توجتني بعمامة ... توجت تاج الكرامه
فروض حمدك يزهي ... مني بسجع الحمامه

واخذ علم الاصلين عن الحافظ الناقد ابي علي منصور الزواوي وبرع في الادب اثنا الانقطاع
واول الطلبا ابي عبد الله بن الخطيب ولكن لم يحمد بينهما المالوا قتدي به في العلوم
العقلية بالشريف ابي الله التلمساني قدوة الزمان وحصلت له الاجازة والتحديث

بناحي الجماعة وشيخ الجملة ابي البركات بن الحاج وبالخطيب البليغ ابي عبد الله اللوشي ٥
وبالخطيب الورع ابي عبد الله بن يعيش العبدري عن جميعهم وبواجب محافظتنا على عهدهم
اذ خن واردتنا بالاجازة الشامة عذب وردهم وصل سببنا بهم الكثير من شيوخنا مثل الامام
المنظم ابي محمد عبد الله بن جزي ومعلمنا النقة المجتهد ابي الله الشريشي والقاضي الامام
ابي عبد الله محمد بن علي بن غلاق وغيرهم رحمة الله تعالى عليهم لذلك صار صدرا في نوادي
طلبة الاندلس وافراد نجبائها فاشاه الحاضر يجد في حضله ويتلقاه من بامر فضله فكاهة
ومجالسة بهيئة ممتعة ومحادثة ارقبضة مزمن وجوابا مطنبا المفصل وذمناسابا
لايضاح المشكل مع انقياد الطبع وارسال الدمعة في سل الخنوع والرقة وتسريح
الجيين عند تلقي الموعظة وصون الوجه بجليات الحيا ومقابلة الناظر اليه بالاحتشام
والمبادرة للاستدعا على طهارة وبذل وسع وكرم نفس لم يعهد احمل منه شاركه منه
لاخوانه ولا امتع منه بجامة الى مبالغة في الهشة والبشر والايثار مما منح وجنوح
الى خيار الصالحين ذلك بالانضوا الى شيخ الفرق الصوفية الولي ابي جعفر بن الزيات
واخيه الفاضل الناسك شيخنا ابي مهدي قدس الله معناه وسوا ممن اهل الاندلس
والعدوة وحمله اشد الحمل على كل ملتبس كابي زكريا البرغواطي وسواه ومن نذيراته
زعموا على ابي الحسن المحروق لميله عنه

ولدا التقتير والرياط ولكن نسبه للسلوك ذاتا فتتار

وخطب لاديب يافعا وكهلا وحاز علمه ادراكا ونبلا ولما كانت الحداثة على
مولانا الجد رحمه الله واحتازا الى المغرب كما تقرر في غير هذا كلف به وانس اليه
لحلاوة منطق ورفع استيحاش ومراوضة خلق ثم كرني صحبته ركابه فعملت
منزلته ولطف محله وقفنا على دقعة من رقاعه ومنويبدي فيها ويعيد ويبدي
خدمته سبعا وثلاثين سنة ثلاثة بالمغرب وباقيها بالاندلس انشد نثرها ستة
وستين قصيدة في ستة وستين عيدا وكلما في منازله السعيدة من القصور والرياض
والعشار والسيكة من نظم رايق ومدح فايق في الثياب والطاقات والطرز
وغير ذلك ومولي وكتبا واكلة واوا كل ابنه مولاي ابا الحجاج ونما كبير الملوك
اهل الارض وهنائه بذلك بكذا وكذا قصيدة وفوض لي في عقد الصلح بين الملوك
بالعدوتين وصلح النصاري عقدته في ست مرات الخمسة فوض الي في ذلك قلتا صدق في
جميع ما ذكر والعقود بذلك شاهدة له وخصه عام ثلاثة وسبعين بكتابته
واستعماله بعدا عوام في السفارة بينه وبين ملوك بعض فحمد منابه ومتاجاله
ورغد جنابه وكان هنالك بعض بقولات تشين وجهه اجتهاده ونوى مما اختتبه
من سوء مقاصده وما صرفه من قبيح اغراضه وهاجت الفتنة فكانت سفارته
اعظم اشيابها وعند الاشد من عمره عرضت لافكان تقليات وافقدته عن قداح

السياسة افات مختلفات واشعرته حدة ذهنه انه مستحبط في اشراك توقعات فقعد
بجامع مالقة ثم بمسجد الحمرا ملتيا على الكرسي فنونا جملة وعلوما لم يزل يتلقاها عن اوليا
التعظيم والتجلة فانجاز الى مايدة انعم بها لقة طامنهم البحر وتراي الابصار بهم وبحايرهم
البحر وكان التقتير اغلب عليه لفرط ذكائه وما قيد وحصله ايام قراته واقرايه فمايشت
من بيان واعجاز قران وايات توحيد واخلاص ومنابع صوفية توذن بالخلاص يوم الاخذ
بالنواص ومرارا عدة سمع ما يلقيه والي الامر وباسنة البلوي التي اذاقه مرها واماته
الى طية الهلاك ظهرها ويا قرب ما كانا لفوت والحساب لقلت من متناعد هذه القرب
التي ليت قلت التدجيح جوابا لتعلم فانطقنا ونحن نشير الى هذا الرايس وتبتدل طاعته
بعد انقضا اعوام شاهدة باضطلاعه واحراز شيم ادتنا الى علو مقداره واستقامة
مداره قال عمر مولانا جدنا الى الشفاذ ورمت ان يكتب به هذا اسم الجماد فظهر الحتي
وسقط به الليل على تركان قدظا لما حرب الوفي والصفي وكان من شانه الاستخفاف
باولياء الامر من حجابا لدولة والاسترسال في الرد عليهم بالطبع مع الاستغراق
في غمار التترا اندلسا وغربا ومرجات خطوط نفسه استيلا وغضبا اما الجراة فاستفي
سيوفها واما اكلنا الشما على الارض فنواضم نوع صنوفها واما المجامرة فوقف
بميدان الاعتراض صنوفها واما المجاملة فنكر معروفها اداه هذا النبا العظيم
الى سكني المقتل بقصبة المرية وعلى الاثر كانا لفرج قريبا وسطور المواخذة
قداوسعها العفو تقريبا ونالته هذه المحنة عند وفاة مولانا الجد الغني بالله
وكانت وفاته في شهر صفر عام ثلاثة وتسعين وسبعمايتة لاسباب يطول شرحها
اظهرها مراسة في لسانه واغترار بمكانه وتقريب بين خدام السلطان والعوانه
فكبا الليدين واللغم الى ان من الله بسراحه واعاده الى الحضرة في اول شهر رمضان
المعظم من عام اربعة وتسعين وسبعمايتة فكان ما كان من وفاة مولانا الوالد رحمه
الله وقيام اخينا محمد بالامر فاستمر الحال اياما قلايل وقدم للكتابة الفقيه ابن
عاصم لمدة من عام ثم اعاد المذكور الى خطته وقد مات بعض اخلاقه وخمدت
شراسته وحلا بعض مذاقه فاكان الا كلا وليت واذا به قد ساء مذهبا مشهدا
وغيبا واوسع الضمائر شكا وريبا وغلبة الاخر عليه وغلت مراجلها لديه
فصا تقلب على جمر الغضا ويتبرم بالقضا ويظهر النصح وفي وطنه التشفي
ويتم نفسه بالصلاح ويتمثل بالخنوع ويشير بانه الناصح الامين ويتلو اقوله
تعالى ولكن لا تحبون الناصحين ورتب على المستغلين كبيرهم وصغيرهم ذنوبا
لم تقترفوها ونسب اليهم نسبا من التضييع لم يقترفوها وانهم احتجبوا الاموال
واساؤا الاعمال والاقوال فلم يظفر من ذلك بكبير طايل ولا حصل على تناول
اعداده على حاصل هذا على قلة معرفته بتلك الطريقة الاستغلالية وعدم

اطلاعه بالامور الجبايية • فمن نفس يروع بهرها وبكدر بالامتحان الى اقوام حله سعد
واشقابه • وامتحنوا ومنهم الميرون من تزوين واعتدابه • وسيئالون يوم لايغني
مال ولا بنون • وصار يصرفه اعراضه • ويظهر اضاده • بين افتضاح بما كان الاعجام
خيرا من التقابه • وان عمر المتكين المستضعف لاحاجة في طول بقابه الى مجابهة
عهد منه ايام شبيبته نقيضتها العكس في شاخته تقرحها المنغص وتعريضها
لايريح نفسه من جهده • ولايقنع من الخلجة عند حده • وقد كان نقل سمعه فما
اجابته • وطعنت اخلاقه فيهم الناس وساطته • وربما استخلف فلم يكن بين
اللازمة الا الخبث عن قصد وغير قصد • ودعا على نفسه وابنايه بالجاز وعد
وان يكفيه الله وليهم قاتل عمد • فسبحان القاهر فوق عباده الرحيم بهذا
الشخص وبالاموات من شيعته واولاده فاشتمل على ذلك الى احد الليالي فهلك
في جوف الليل في جوف دار على يد خدومه تتلقاه زعموا عند الدخول عليه وهو
بالمصحف رافعا به يديه • فجدلته البيوت • وتناولته الحتوف • فقضى عليه
وعلى من وجد من خدامه وبنيه • كل ذلك بمراي عين من اهله وبناته • ولم يتفقوا
الله فيه حق تقاته • فكانت اكبى الفجايع • واقطع الوقايع • وسانا لقالة وعظم
المصاب • وكلني الى اظن انفاد وكتاب انتهى كلام ابن الاحمر في مقدمة كتابه
وقد اطلعت منه على نصار نفاحوا لابن زمرك وقتله على الوجه الذي يعلم منه
ان قاتل لسان الدين بن الخطيب لديه لايترك • بل قتله اقطع من قتل لسان الدين
لان هذا قتل بين عياله واهله وقتل معه ابناه ومن وجد من خدمه ولسان الدين
رحمه الله تعالى خلق بمفرده وعند الله تجتمع الخصوم ومنوا لعفو الغفور وقد
فهم من مضمون ما سبق ان قتل ابن زمرك بعد عام خمسة وتسعين وسبعمايه ولم اقف
على اسن على ما مضمون ما سبق غير ما تقدم ولا باس ان نلم بشيء من نظمه البارع مما
كنت انتقيته بالمغرب من تاليف ابن الاحمر المذكور واوردت كثيرا منه في ازهار
الرياض فمن ذلك قوله في ذكر غرناطة العلية وتهنية سلطانها الغني بالله ببعض
المواسم العيدية ووصف كرايم من جياده وانا رملكه وجهاده •

يا من يحن الى نجد وغاديها • غرناطة قد نوت نجد بواديها
قف بالبتيكة وانظر ما بباحتها • عقيلة والكثيب الفرد جاليها
تقلدت بوشاح النهر وابتسمت • ازهارها ومياه حلي في تراقيها
واعين الرجس المطلول يانعة • ترقرق الطل دمعا في اماقيها
وافتر ثغر اقاح من اناملها • معتلا خده وزد من نواحيها
كانما الزهر في حافاتها سحرا • دراهم والنسيم الندن يجنيها
وانظر الى الدوح والانهار كيفما • مثل الندامى توافيها سوافيها

كم خولها

كم خولها من بدور تجتنى زهرا • والنهر قد سال ذوبا من لاليها
نهر المجم والنهر المطيف به • زهر النجوم اذا ما ميشت تشبيها
يزيد حسنا على نهر المجرة قد • اعناه درجاب عن ذرا ريها
يبدي المنجم رايه وناظره • مسميات ابانتها اسامتها
ان الحجاز معاينه بالاندلس • الفاظها طابقت منها معانيها
فتلك تجدستها كل منسجم • من الغمام يجنيها ويجنيها
وبارق وغديب كل مبتسم • من الغدير يحليها تحليها
وان ارادت تري وادي العقيق فرد • دموع عشاقها حمرا جوا ريها
وللبتيكة تاج فوق مفرقها • توقد الدراري لو تحليها
فان حمراها والله يكلاها • يا قوتة فوق ذاك التاج يليها
ان البدور لتيجان مكللة • جوا مر الشهب في ابهى تجاليها
لكنها حدقت تاج البتيكة اذ • راث از اهر زهرا تجليها
بروجها لبروج الافق مخجلة • فشبهها في جمال لاتضامنها
تلك العصور راقت مظاهرها • تهوي النجوم قصورا عن معاليها
لله عينا من راي سحرا • تلك المنان قد رقت حواشيها
والصبح في الشرق قد لاحت بشاشته • والشهب تستن سبقا في مجاريها
تهوي الى الترب لما غالها سحر • وغض النجم من اجفان واشيها
وساجع العود في كف الندم اذا • ما استوقفت ساجعات الطير تشبيها
يبدي افانين سحر في ترنمه • يضي العقول بها لحسا ويسبيها
بجسنه ناعم الاطراق تحسبها • لالبا ومنوره في لآليها
متاتل بلحاظ قوس حاجبها • ترمي القلوب بها عمدا فتصميها
فباكر الروض والاغصان مايلة • يثني النفوس لحاشوقا تثنيها
لم يرفض الدوح بالاكمام من طرب • حتى شذا من قيان الطير ها ديها
واسمعتها فنون السحر مبدعة • ورق الحمام وغناها مغنيها
غرناطة انس الرحمن ساكنها • باحت بسر معانيها اعانيها
اعدى نسيمهم لطفا نفوسهم • فرقة الطبع طبع منها يتعدا
فخلد الله ايام السرور بها • صفرا عتيبها بيقطنا ليا ليها
وروض الحل منها كل منبجس • اذا استكت بعليل الجد يزويها
يحكي الخليقة كفا كلما وكفت • بالجود فوق هوات الارض يحييها
تغني الغماة وقد امنت مكارمه • عن السوال وبالاحسان تغنيها
لها بنان فاعيت نيا جلها • جودا ولا سحبه يوما تدانيها

فان تصب سبخة بالماء حين همت • بعشجد وجبين ضاب هامتها
يا ايها الغيث انت الغوث في زمن • ملوكه ثلمت لولا تلافتها
ان الرقاب اجزاك الله صالحة • ملكت شرقا وغربا من براعيها
ان الخلايق في الاقطار اجمعها • سوايرانت في التحقيق راعيها
فكل مصلحة للخلق تحكمها • وكل صالحة في الدين تنويها
اذا ائتمنت رضا ونهي تجذبه • فرحمة الله بالتسقي تحيتها
يا رحمة بستنا الرحمن بالدليس • لولاك زلزلت الدنيا بمن فيها
في فضل جودك قد علمت سيخها • في ظل امنك قد قامت وارديها
في طول عمرك يرجو الله املها • نبصر ملكك يدعو الله داعيها
عوايد الله قد عودت فضلها • لتبلغ الخلق ما شاءت امانيها
سل السعود وحل البيض معتمة • واضرب بها قدية الثليث تغريها
لله ايامك الغرا التي اطردت • فيها السعود بما ترضى ويرضيها
لله دولتك الغراء ان لها • لكافلا مزلها لعرش يكفيها
هنيهات ان تبلغ الاعداء ماريته • في جزرها وجزور الله تحميها
هذ سيوفك في الاجفان نائمة • والمشركون سيوف الله تفنيها
سرين لك في الاخلاق قد عرفت • حتى عواقبها حتى اعاديها
لم يحجب الصبح شهبا لا فتوعن بصر • الا وتمديك للابصار يهديها
يا ابن الملوك وابنا الملوك اذا • تدعو الملوك الى طوع تليها
ابنا نضر ملوك عز نضرهم • واوسعوا الخلق تنويها وترفيها
هم المصابيح نور الله موقدها • تضيء للدين والدنيا مساكنها
نجم النجوم واقوى الهدي يطلعها • فوز المهنة تهنا عزالها هاديها
نجم البدور كمال ما تبادرها • نجم السعود من ظلام لا توارثها
قضت قواضبها الا انقضاضها • وامضت الحكم في الاعداء مواضيها
وخلدت في صفاح الهند سيرتها • واسندت عن عوالينها معاليها
واورثتك جهادا انت ناصره • والاجر منك يرضيها ويحظيها
كم موقف ترهب الاعداء موقعه • والخيل تروي ووقع السمر يرديها
نادت عجاجته واليوم محتجب • والنقع يوتر غيما من ذوابيها
وللاسنة شهب كلما غربت • في الدارعين تجلت من عوالينها
وللسيوف بروق كلما لمعت • ترجي الدما ورياح النصر يرجيها
اطلعت وجها تريك الشمس غرته • تبارك الله ما اسمى نشايتها
من ازين للشمس نطق كله حكم • يفيدها كل حين منك تبديها

لله الجهاد انا تجري سوابقها • فللرياح جياد ما تجاريها
اذا ابترت يوم سبق في اعنتها • نزى اليروق طلاحا لا بتاريها
من اشهب قد بدا اصبحا تراعيه • فانه سامها عزا وتنويها
او اسقر مر عن شقرا البروق قد • ابتى لها شفعا في الجو تبنيها
او احمر جرة في الحرب منتقد • يعلو لها سرر من باس مذكيها
لونا العقيق وقد سال العقيق دما • بعطفة من كماة كر يدميها
او ادهم ملاصد الليل تقتله • اهلة فوق وجه الارض يبديها
ان جات الشهب ليلا في مقتله • فصبح غرته بالنور يهديها
او اصفر بالعشيات ترتدي مرحا • وعرفه بتمادي الليل يبنيها
ممو بنضارته من عجب • فليس يقدم تنويها ولا يتها
ورب نهر حسام رقة ابيته • متى ترده تفوس الكمي يرديها
وذابل من دم الكفار مشربه • يجني الفتوح وكف النصر يجنيها
وكم هلال لقوس كلما بنصت • نزى النجوم رجوما في مراميها
ايمنة الكفر ما يممت ساحتها • الا وقد نزلت قسرا اصايصها
يا دولة النصر هل من مبلغ ولهى • مضين انك تحميها وتنشيها
او مبلغ سالف الانصار ما لكنه • والله بالخلد في الغر وسن يحزيها
ان الخلافة اعلى الله مظهرها • ابتت لناشرفا والله يبقيها
يا ابن الذين لهم في كل مكرمة • مفاخر ولسان الدهر يمليها
اصحاب خير الورى مختار بحرته • جيران روضته اكرم باهليها
سمتهم الملة السمحا تكرمه • انصارها وبهم عزتا والبها
في حنين وفي بدر وفي احد • تلقى مفاخرهم مشهورة فيها
وفي سوال السير المرفوع سندها • فعن مواقفهم تروي معانيها
ما ثر خلد الرحمن اثرتها • بيضا من كتاب قاريها
ماذا يجيد بليغ او يتمته • من الكلام ووحي الله تاليها
لله الجهاد بر تجري الرياح له • مما لك الارض من شتى اعاليها
تحدي الركاب الى البيت العتيق • فكم عمرت منه نواديها
بشاير تسع الدنيا وساكنها • اذا دعا باسمك الاعلى منادیها
كي خلافتك الغراء منتبة • الا الا له يوالي من يوالیها
وقد افاد بنيه الدهر تجربة • ان السعود تعادي من يعاديها
اذا رميت سهام العزم صايبة • فما رميت بل التوفيق رامیها
شكرا لمن غطت منا مواهبه • وان نعد فليس العد يحفيها

عما قريب تري الاعياد مقبلة • من المنوح ووفد النصر حاديها
وتبلغ الغاية القصوي بتاير ها • فقد اظلت بما ترضي مباديها
فامنا بما شيت من صنع تتربه • وانوالا ما في فالاقدار تدنيها
مولاي خذها كما شبت لاعتنا • ولو تباع لكان الحسن يشريها
ارسلتها حيثما الارواح مرسلة • نوادرا تنثر البشري امالها
جانك تهنيك عيد الفطر مبجة • تحسنها ولسان الصدق يطريها
البشر في وجهها والعين في يدها • والسحر في لفظها والدر في فيها
لو رصع البدر منها تاج مفرقه • لم يرضه والدراري ان تحليها
فان تكن بنت فكري وهو اوجدها • فمالك في حجة كانت تربيها
في روض جودك قد طوقتني منا • طوق الحمام فما يخفي شوقيها
ولو اعرت لسان الدهر شكرها • لكان يقصر عن شكر يوفيها
بقيت للدين والدنيا امام تدى • مبلغ النفس ما ترجوا امانيها
والسعد يجري لغايات تؤملها • ما دامت الشهب تجري في مجاريها

وقال رحمه الله شاكرا لنعم وصلته من المذكور في عاشورا

مولاي يا بن الشابتين الي العلي • والرافعين لواها المنشورا
ان لوحظوا في المغلوات فانهم • طلعوا بافاق العلاء بدورا
او فوا في المكرمات فانهم • تطوا باسلاك الفخار شذورا
ابنا انصار النبي وصحبه • في الذكر اصبح فخرهم مذكورا
والمورثين وراثنا اني بها • في الحشر خلد وصفهم منظورا
فاضت علينا من نداك غمائم • وتبخرت من راحتيك بحورا
من كف من شفق الضيا تخاله • لصفاجوهر تجتدي نورا
نعم منوعة تعدد وفرها • اعجزت عنها شكري الموفورا
في موسم للدين قد جددته • واقتفينا عيده المشهورا
اضعاف ما المدينتنا من منة • تهدي اليك نوالها عاشورا
وعلي الطريق بشاير محمودة • التاك خبرها بها مسرورا

وقال يضمن زهر الربيع الصنعي الاجتنا بجبل الفتح وقد وقع له السلطان المعني بالله المذكور بذلك فارتحل قطعا منها

اتوني بنوار يروق فضاة • كحد الذي امنوي وطيب تنفسه
وجاوا به من شاهق متمنع • بتمنع ذاك الطيب في ظل مكمنه
رعى الله مني عاشقا متنعما • بزهر حكي في الحسن خد موسه
وان هيجوا النسيم بنحة • حكت عرفه طيبا قضيبي بنانه

ومنها

ومنها

رعى الله زهرا ينتمي لقرنفل • حكي عرف من انوي فاشراق خده
ومنبته في شاهق متمنع • كما امتنع المحبوب في نيله صده
اميل اذا الاغصان مالت بروضة • اعانق منها القضب شوقا لقده
وانفو لخفاق النسيم اذا سري • وانهوي ارج الطيب من عرف نده

ومنها

اقر بعيني لذاري الزهر ريانعا • وقد فارع المحبوب في الحسن قضه
وما ابصرت عيني كزهر قرنفل • حكي خده من ابتي العوادو عرفه
تمنع في اعلي الهضاب لحبتني • تمنعه مني اذا رمت لمسه
وفي جبل الفتح اجتني نفاولا • بفتح لباب الوصل يمنح عطفه
وما ضر ذاك العنصر و هو مرنح • اذا ما انثني نحو المتيم عطفه

قال ابن الاحمر في الكتاب المذكور فيما مر ومن قصايده التي يود الصبح سماعها والنسيم اللذ نذقة مغناها • انتهي مولانا الجد رضي الله تعالي عنه عند صوله خالصة لمقامه • وكثير خدامه القايد خالد رحمه الله من تلمسان بالهدية وتجديد المقاصد لوديه • ووافق استيلاف ذاخة من الذات العليه ومن بعض فروع دوحتها الزكيه •

اوردها تلالا من لحاظك واجس • فقد غال منها التكرابنا تجالس
اذا امانها في الشيب عن اكوس الطلا • تدير علي الخمر منها باكوس
عذيري من لحظ ضعيف وقد غدا • يحكم منا في جسوم وانفس
وروض شباب ماس غصن قوامه • وفتح فيه اللحظ ازهار نرجس
وما نال ورد الخد منه منعت • يعير اقاح الثغر طيب تنفس
وكم جال طرفا الطرف في روض حسنه • يتيه فيه العنار بين دندس
اما وليالي الوصل في روضة الصبي • وما لمناجاتي وعهد تاتبي
لئن بيتت تلك العهود احبتي • فقلبي عهد العامرية ما نبي
وحاشي لنفسي بعدما افترقودها • من الشيب عن صبح به متنفس
والبسها ثوب الوفاء خليقة • به ليس الاسلام اشرف ملبس
وجد دسيف الروض للفتح المبين مواسما • اقام بها الاغيانا فراح معرس
واورثه العليا، كل خليقة • نماه الي الانصار كل مقدس
فيا زاجر الاظعان ويحي ضوامرا • بغير العلي والوحش لم تتانس
اذا جيت من دار النبي بربه • مناخ العلي والعز فاعقل وعرس
فان شيت من بحر السماحة فاغترف • وان شيت من نور الهداية فاقبس

امولاي اجاز التعدمنك لاية • انارت بها الاكوان حذوة مقبس
اذا شيتان ترجي التصبي من المني • تزول لك الافلاك مرفوعة السني
فترجي بسهم من سعود لصايب • سديد الاغراض الاماني مقرطس
اهنيك بالابلال من شفاوه • فاشكر من تلقائي وقد سجي
ودغبي ارذ عيناك فيّ غمامة • تجلل صوب العارض المتبجس
اقبل منها راحة اثر راحة • انتك بها الركبان من بيت مقدس
ومن نسب الفتح المبين ولادة • اليه بغير الفخر لم يتناسس
فيا ايها المولى الذي بجماله • خلابت هذا العصر في الفخر تابتي
لامنت موسى عن غوادي سمية • ولولاك لم يبرح بخيفة موجس
بعثت بميمون النقيبة في اسمه • خلود لعز ثابت متناسس
فجاك بالمال العريض هدية • لها الدين اثواب المسرة تكتسي
وشفعها بالصافنات كانها • وقد راق مرآها جاذر مكنس
تنص من الاشراق جيد غزالة • وتزنو امن الايحاش عن لحظ اسوس
لك الخير موسى مثل موسى كلامها • بغير شعار الود لم يتلبس
فلازلت في ظل النعيم وكل من • تعاديك لا ينفك يبغي باوس
عليك سلام مثل حدك عاطر • تنفس وجه الصبح عنه بمغطس

وقال في مولد عام سبعة وستين وسبعماية والمرفي اخرياتها يوصف المسود الاسني الرفيع المبني

زار الخيال بامين الزوراء • فجلا مساه غيابب الظلماء
وسرى مع النسمات يسحب فيلها • فاتت تمم بعنبر وكباء
مذ وماشي الذهن المني • الا زيارته مع الاهفاء
بتناحيا لين التخنا بالغضى • والسقم ما تخشى من الرقباء
حتى افاق الصبح من غمراته • وتجاذبتا بيدي النسيم رداء
يا ساليي عن سر من لخبيته • السر عندي ميتا لاحياء
يالله لا تسكوا الصبا واكتو • لسوي لاحية او اموت بداء
يا دين قلبي لست ابرح غاينا • ارضي بشقي في الهوى وعناء
ابكي وما غير النجيع مدامع • اذكي ولا ضرم سوى احشاء
المقوا اذا نهقوا البروق واينني • لسري النواسم مذ بي سماء
بالله يا نسم الحجاز فقابلن • اغريته بتنفس الصعداء
عجبا له يندي على كبدي وقد • ازكي بقلبي جمرة البرحاء
يا ساكني البطحا اي ابانة • لي عندكم يا ساكني البطحاء

اترى استوي يوما تحت قداها • وينوز قدحي منكم بلقاء
في حكم قمر فوادي افقده • تقدير لشي من قريب ناي
لو تشتي الايام يوم ودعه • والركب قد زاد في علي الزوراء
ابكي وبيسم والمحاسن تجتلي • فعلقت بين تبسم وبكاء
يا نطق جاذبتها ايدي النوي • حتى استهلت دمعي بدماء
من لي بثانية تنادي بالاسي • قد كنت ايدا سرقتي الغلواء
ولرب ليل بالوصال قطعته • اجلو دجاه باوجه الندماء
انست فيه القلب عادة حلمه • وحشت فيه اكوس السراء
وجريت في طلق الصبا بي جانحا • لا انثني لمعادة النصحاء
اطوي شبابي للمشيب مراحلا • بزواجل الاضباح والامساء
يا ليت شعري اطوي الـ • ـقبل الرسول محاينا البيداء
فتطيب في تلك الربوع مدايحي • ويطول في ذاك المقام ثراي
حيث النبوة نورها متالق • كالشمس تزهي في سني وسناء
حيث الرسالة في ثنية قدمها • رفعت لهدي الخلق خير لواء
حيث الضريح ضريح اكرم مرسل • حاز الوجود وشافع الشفعاء
المصطفى والمرتضى والجنبي • والمنتقى من عنصر العلياء
خير البرية مجتباها ذخرها • ظل الاله الوارف الافياء
تاج الرسالة ختمها وتمامها • وعمادها السامي على النظراء
لولاه للافلاك ما لاحت بها • شهب تنير دياجي الظلماء
ذو المعجزات الغر والايات البي • ـن الزين عن عد وعن احصاء
وكفاك ردالشمس بعد غروبها • وكفاك ما قد جاء في الاسراء
والبدر شق له وكم من اية • كانا لها حجات ينبع الماء
وبليلة الميلاد كم من رحمة • نشر الاله لها ومن نعماء
قد بشر الرسل الكرام ببعثه • وتقدم الكهان بالانباء
اكرم بها بشرى علي قد مرت • في الكون كالازواج في الاعضاء
ثم اية الله التي انوارها • تجلو ظلام الشك اي تجلاء
اشنى بها الاسلام بيرقه ون • والكفر اضبح فادح الارجاء
والشمس لا تخفى بزية فضلها • الا على ذي المقلة العمياء
يا مصطفى الكون لم تعلق بها • من بعد اي الخلق والانشاء
يا مظهر الحق الجلي ومطلع • النور السني الشافر الاضواء
يا ملجا الخلق المشفع فيهم • يا رحمة الاموات والاحياء

يا ابي المرضي ومنتجع الرضي • ومواسي الايتام والضعفاء
اشكوا اليك وانت خير موئل • داء الذنوب وفي يديك دواء
اني مددت يدي اليك تضرعا • حاشا وكلا ان يخيب رجائي
ان كنت لم اخلص اليك فانما • خلصت اليك محبتي وولائي
وبسعد مولاي الامام محمد • بعد الامانى ان يناح لنائي
ظل الاله على البلاد وانلها • فخر الملوك لسادة الخلفاء
غوث العباد وليث مشتجر القنى • يوم الطعان وفارج الغمراء
كالتبر في سطواته وسماحه • يجري صباه بزعزع ورخاء
وقت سجاياه وراقت بحلى • كالنهر وسط الروضة الغناء
كالزهر في ايراقه والبدر في • اشراقه والزهر في لالاء
يا بن الاولى اجالهم وجالهم • فلق الصباح ولو اكل الانواء
انصار دين الله حزب رسوله • والثابتون بحلبة العلياء
يا بن الخلايف في بني نصر ومن • حاطوا ذمار الملة السمحاء
من كل من تعقد الملوك بيابه • ينتظرون سحايب النعماء
قوم اذا قادوا الجيوش الى الوغى • فالرعب رايدهم الى الاعداء
والعز محلوب بكل كتيبة • والنصر معقود بكل لواء
يا وارثا عنها مناقبها التي • تسمو امرا قبها على الجوزاء
يا فخر اندلس وعصمة اهلها • يجزيك عنها الله خير جزاء
كم خضت طوع صلاحها من محنة • لا تهتدي فيها القطى للماء
تهدي بها حادي السرى بغرائم • تهدي نجوم الافق فضل ضياء
فازفع لوآء الفخر غير مدافع • واسحب ذيول العزة القعساء
والمنة يمناك السعيد فانه • كهف ليوم مسورة وعطاء
لله منه هالة قد اضبحت • حرم العفاة ومفزع الاعداء
نقتا بها طير الرجا فتجتني • ثمر المنى من روضة الالاء
لله منه قبة مرفوعة • دون السما تفوت لحظ الراء
راقت بدايع وشيها فانها • وشي الربيع بمنسقط الانداء
عظمت ميلاد النبي محمد • وشفعته بالليلة الغراء
اجيت ليلتك سائرا فاقدتنا • فوت القلوب بذلك الاحياء
يا ايها الملك الهمام المجتبى • فاتت علاك مدارك العقلاء
من لي بان احصي مناقبك التي • ضاقت بهن مذاهب الفصحاء
واليك منها روضة مطلولة • ارجت ازاهرها بطيب ثناء

فافتح لها اكناف صفحاتها • بكرات تمشي على استحياء

قال ابن الاحمر ومن اغدار يات ابن الاحمر الحكمة نستفاد رصفنا المثنامية في كل فن حسن تحلية غريبة ووصفا حسبما اقتضته ملاحظة النسبة الرقيعة مولانا رحمة الله عليه واحتفاله المناسب لعزمكه من تعميم الخلق بالجملي في دقوائم واستدعا اشراف الاسم من اهل المغرب وسوائم تقتنا في مكارم متعددة اياها على اصالة المجد مغربية واعراقهم الملك بما لتتميم الانس من اوضاع معربة ومباهات بفرض الجيوش والكتا للعدو والكافر ومكاثرا من محمالية دولته بالعدد الوافر مما الجم اللسن الذكي عياء وعاذر الاعذار الدنو بي منيا كيفما انه ابوته المولوية عنا وعن ابائنا وتلقي بالقبول الكفيل بتجديد الرضوان ما نضل له من خالص في غايتنا انه منعم جواد قوله في الصنيع المختص من ذلك بمولانا الوالد قدس الله روحه وذلك عام ٧٦٤ معاذ الهوى ان اصحب القلب سالبا الفضيلة وقد تقدمت بتمامها فراجعها ثم قال ومن ذلك ما انشد في الصنيع الثاني المخصوص بعمينا السيد بن الامير بن سعد ونضر رحمة الله عليهما واجاد في وصف الجد والجد والطلبة وغرايب الاوضاع •

اللمحة من بارق متبسم • ارسلنه دمعا تضرم بالدم
واللمحة تهتوا بيانات اللوى • يهتفوا فوادك عن جوانح مغرم
يا عادة عذرية من يوم ان • خلقا الهوى تعتاد كل متيم
فذكنت اعذل ذا الهوى من قبل ان • ادري الهوى واليوم اعذل كل من
كم زفرة بين الجوانح ما ارتقت • حذر الرقيب ومدمع لم ينسجم
ان كان واشي الدمع قد كتم الهوى • مبهات واشي الشقم لما يكتم
ولعاجد نواي رسم دارس • فذكا زيتي عن خفي توهم
وذكرت عهدا في حماه قد انقضى • فاطلت فيه تردد وتلوم
ولربما اشجى نوادي عنده • وزقا تنفت سجوها بترنم
لا اجدت الله الطلول فطالما • اشجى الفصيح بها بكا الاعجم
يا زاجر الاظعان يخرها الكرى • قف بي عليها وقفة المتلوم
لتري دموع العاشقين برسمها • حمر الحواشي الرداء المعلم
ومن عهدتبها الشبيبة والهوى • سقيا لها ولعهدها المتقدم
وكتيبة للشوق قد جمعتها • اعروبها السلوان غر ومصطم
ورفعت فيها القلب بيذاخا فتى • وارت للعشاق فضل تهمم
فانا الذي شاب الحماسة بالهوى • لكن من انواه ضايق مقدم
فطفقت من قدا القوام باسمر • ورميت من غيج اللحاظ باسهم
يا قاتل الله الجفون فانها • تهمار مت لم تخطا كلة الرمي

ظلمت قبيل الحب ثم تنصت • للمتهم فيها فترة المتظلم
يا ظبية سخت باكناف الحمى • سقي الحمى صوب الغمام المنسجم
ما ضرّ اذ ارسلت نظرة فاتك • ان لو عطفت بنظرة المترحم
قد رابني خفقا قراضيب فؤاده • من تعليلك وانت لم تتالم
ولقد خشيت بان تقاد بحرحه • فوهبت لحظك ما احلك مزدم
كم خضت دونك من غمار مغارة • لا تهتدي فيها الليوث لحشم
والنجم يسري مزدجاه باسهم • رجف المفلد بالثريا اسلم
والبدر في صحن السما كانه • مرات هند وضاح يزدهي
والزهر زهر والسما حديقة • قمقت كما يم جنحها عن انجم
والليل مربد الجوانح قد بدا • فيه الصباح كغرة في ادهم
فكانما فاق الصباح وقد بدا • مراي ابرش لاح للمتوسم
ملك افاض على البسيطة عدله • فالشاة لا تخشى اغتدا الضيغم
مؤمنتي اما لكل موفق • مؤمور د الصادي وكنز المعدم
لاحت مناقبه كواكب اسعد • فرات ملاح نون عين الحمى
ولقد تراءت باسمه وسماحه • فباي الجلال من الجمال تواءم
مثل الغمام وقد تضاحك برقه • فافاد بين تجهم وتبسم
انسي سماحة حاتم وكذاك • يوم اللقاء بيثقة بن مكدم
سير تسير النيران سمديها • وتغير عرف الروض طيب تنسم
فالبدر دونك في علي وانت • والبحر دونك في ندي وتكرم
ولك العقاب الحمر ترفع للندا • فتري الغمائم تحتها كالاجم
يذكي الكبا بها كاذ دخانه • قطع السحاب بحومها المتغيم
ولك العوالي المرتشرع للقنا • فتخرصر عي للبيدر ن والدسم
ولك الاياد يحا البيض قد طوقتها • صيد الملوك ذوي الفلاد الاقدم
شيم يقر الحاسدون بفضلها • والصبح ليس ضياؤه بمكتم
ورث السما عن ابيه وجدت • فالاكرمان ابن الاكرم ابن الاكرم
تعلو المعالي كابرا عن كابر • كالرمح مطرد الكعوب مقوم
وتسمو ارتب العلا بجدتها • ما بين جد بي في الخلافة وابنم
يا ال نصر انتم سرج الهدى • في كل خطب قد بهم مظلم
الفاتحون لكل صعب متفل • والفارجون لكل خطب مبهم
والباسمون اذا الكماة عوابس • والمقدمون على السوا د الاعظم
ابنا انصار النبي وحزبه • وذوي السوابق والجوار الاعظم

سل عنهم

سل عنهم احدا وقد رأتلقهم • انمل العنا بها وانمل المتمم
وبفتح مكة كم لهم يد في يومه • بلواجر الخلق من متقدم
اقسمت بالحرم الامين ومكة • والركن والبيت العتيق وزمزم
لولا مآثرهم وفضل علائهم • ما كان يعزى للمفضل للمتقدم
ماذا اقول اشي وقد اثنت علي • عليا هم اي الكتاب المحكم
يا وارثا عنها مآثرها التي • قد شيدت للفخر اشرف معلم
يا فخر اندلس لقد مدت الي • غلياك كفا للاياذ المستصم
اما سعودك في لوي فتكللت • بسلامة الاسلام فاخلد واسلم
وافيت مذ اغرو مو علي شني • فشفيت معضل ذا ية المستحكم
ورعيته بسياسة دارت علي • محتطه دوار التوار بمعصم
كم ليلة قدبت فيها سامرا • تندي الامانا في العيون النوم
يا سطرة الالطاف وهي خفية • ومهب ريح النصر للمتنسم
لله دولتك التي اثارها • سير الركاب لمجدها ومتهم
ما بعد يومك في المواسم بعد ما • انبعت عيد الفطر اكرم موسم
وافتك اشراف البلاد ليوم • من كل ندب للعلى متسنم
صرفوا اليك ركابهم وتيمموا • من بابك المنتاب خير مييمم
وبتوا منه بدار كرامة • فالكل بين مقرب ومنعم
والروض يخنال بجلة سندس • من كل موشي الرقوم منمنم
وريا حه نسمت بنشر لطيمة • واتاحه بسمت بثغر مسلم
واوينا فيه بجانب جمة • لم نجر في خلد ولم تتوهم
ارسلت مرعان الجياد كانها • اسراب طير في التوقة حوم
من كل منخرق بخطفة بارق • قد كاد يسبق لحمة المتوهم
طرف يسبك الطرف في استباقه • فكانه ظن بصدر مرجم
ومسافر في الجو يجنب اتنه • يرقى الى اوج السما فيسلم
تام استراق السمع وهو ممنع • فاصيب من قضب العصي باسهم
رجمته من شهب النضال حوائر • لولا تعرضه لها لم يرجم
ومدارة الافلاك اعجز كنهها • ابداع كل مهندس ومهندم
يمشي الرجال بجوفها وجميعهم • عن مستوي قد مينه لم يتقدم
ومنوع الحركات قد ركبت له • يمشي على خط به متوهم
فاذا استوى في جوه ثم استوى • ابصرت طيرا حول صورة ادهي
يمشي على فنن الرشاء كانه • فيه مساور ذابل وارقم

واليك من صون المقول عقيلة • وقفت بباب وقفة المترحم
ترجو اقبولك ونواكر منحة • فاسنح به خلدت في مستكرم
طارت فيها وصفك غريبة • فنظمت شاردة الذي لم ينظم
ودعوت رباب ليبيانا بهم • كم غادر الشعراء من متردم
ماذاك الا بعض انعمك التي • قد عمتنا كيف شكر المنعم

ثم قال وانشد من ذلك في الصنيع المخصوص بعنا الامير ابي عبد الله رحمة الله تعالى عليه واطيب وضعف دار الملك وغير ذلك من ضخامة انار مولانا رضي الله تعالى عنه

سل سل الافق بالزهر الكواكب حاليا • فاني قد اودعته شرح حاليا
وحملت مغتل النسيم امانة • قطعت بها عرض الزمان اماميا
فيا من رأى الارواح وفي ضعيفة • احملتها ما يستحق الروايا
وساوس كم حدثت وجدي بالهوى • فعذبه الغلب المغلب عاديا
ومن يطع الاحاظ في شرعة الهوى • فلا بد ان يعصي نصيحا ولاحيا
عدلت بقلبي عن ولاية حلمه • غداة ارتقضي من جاير اللحظ ليليا
وما الحب الا نظرة بعقب الهوى • وتعتب ما يبقي الطبيب المداويا
فيا عجبا للعين تمشي طليقة • ويصبح من جراها القلب عانيا
الا في سبيل الله نفس نفيسة • يرخص منها الحب ما كان غاليا
ويا رب عهد للشباب قضيته • واحسنت من دين الوصال التناسيا
خلوت بمن اهواه من غير رقيبة • ولكن عناني لم اكن عنه خاليا
ويوم من الظبيا شهدت به • اجد وصالا بالليا فيه باليا
ولم اضح من حمر اللحاظ وقد غدا • به الجو وضاح الاستن ضاحيا
وجرد من غدا العمامة صارما • من البرق مصقولا الصفيح يمانيا
تبسم فاستبكي جفوني غمزة • ملات بدر الدمع منها دانيا
واذكرني ثغرا اطيب لوزده • ولولا الهوى العذري ما كنت باديا
وراح خفوق القلب مثلي كانما • يرق الحي من لوعة الحب ما بيا
وليلة بات اليد رفيها مصافحي • وباتت عيون الشهب تجري تداينا
كرعب بها بين العذيب وبارق • بمورد ثغرات بالدرحاليا
رشفت به شهد الرضاب بسلافة • وقبلت في ماء النعيم الاقاحيا
فيا برد ذاك الثغر دونك غلتي • ويا حر انفاسي اذيت فؤاديا
ورضة حسن الشباب نضيرة • هصرت بغصن الباس فيها المجانيا
وسيفي وزوده الحداد مني • فاصبح فيها نرجس اللحظ ذاويا

ومالت

فملك استفاد الدهر كل عجيبة • يباهي بها الاملاك اخرى ليالي
وعنك يروي الناس كل غريبة • تحظ على صخر الزمان الاماليا
وفيه مبناك الجميل فانه • يفوق على حكم السعود المبانيا
فكم فيه للابصار من متنزه • يجدد بهش الحليم الامانيا
وتهوي النجوم الزهر لو ثبتت • ولم تك في افق السماء جواريا
ولو مثلت في سابقيه وسابقت • الى خدمته نوصيك منها الجواريا
به الهوى قد حاز لبها وقدها • به القصر فاق الشام مبنى ومغنى
وكم حلة حللته بحليها • من الوشي تنسي الثاير ي اليمانيا
وكم من قسي في ذراه ترفعت • على عمد يا للنوريات حواليا
فتحسبها الافلاك دارت • تظل عمود الصبح اذ بات باديا
سواري قد جاءت بكل غريبة • فطارت بها الامثال تجري سواريا
به المرمر المجلو قد شف نوره • فيجلو امن الظلماء ما كان داجيا
اذا ما اصاب الشعاع تخالها • على عظم الاجرام منها كاليا
به البحر ذفاع العباب تخاله • اذا ما انبرى وفد النسيم باديا
اذا ما جلت ايدي الصباح صحيفه • ارتنا در وعا اكتسنا الاياديا
وراقصته في البحر طوع عنانها • تراجح الحان القيان المغانيا
اذا ما علت في الجو ثم تحدرت • تحلي عروض الجان النواحيا
بذو سبجين سال بين جواهر • غدا مثلها في الحسن ابيض صافيا
تشابه جار للعيون بجامد • فلم اذر ايا منهما كان جاريا
فان شئت تشبيها له عن حقيقة • نضيب بها المري وبوركت راميا
فتالا رقصت منها البحيرة متنها • كما يرقص المولود من كان لاهيا
ارتنا طباع الجود وهي وليدة • ولم ترض في الاحسان الا تعاليا
ستغتر زهر الروض عند بروده • وقامت لكي تهدي الى الدهر سماقيا
كان قد رات نهر الجنة ناضبا • فقامت بان تجري اليه السواقيا
وقامت بنات الدوح فيه مثالا • فرادى ويتلوا بعضهن مثانيا
وواضع في مجرا لغرام ترعرعت • وشبت فشبت حبها في فؤاديا
بها كل متلف الغدايرسلسل • تخيل به ايدي النسيم مداريا
واشرف جيد الغصن فيها معطلا • فقلدتا النوار منه التراقيا
اذا ما تحلت در زهر غروسه • يثبت لها التمام بالطيب واثنيا
مصارقة النقدين فيها بمثلها • اجازيها النقدين منها كما هيا
فان ملات كفا النسيم بمثلها • دراهم نوار ظل عنها مكافيا

فملا

فملا عجز الروض حول غصونها • دنانير شمس تترك الروض حاليا
تزود في اقنانها الطير كلما • بخت به ايدي الغيان الملاهيا
تراجعها سجعا فتحسب انها • باصواتها تملي عليها الاغانيا
فلم تدر روضا منه انعم نضرة • واعطر ارجا واخلي بحانيا
ولم تر قصرا منه اعلى مطالعا • واوضح افقا واقسح ناديا
معاني من نقل الكمال اتيتها • ورثت منها بالجمال المغانيا
وفاتحة مغناه بعيد نزعته • تثب بي في الخافقين التسامي
ولما دعوت الناس بخوضيعه • اجابوا لهم من جانب النور داعيا
واموه من اقصى البلاد تقربا • وما زال منك السعد يدني الاقاصيا
ولا ذكرت يوما لعرض جوده ومنه • بموقف عرض كنت فيه المجاريا
جريت به كلا على حال سعيه • فما عزست يمناه اصبح جانيا
واطلعت من خزا لوقود بواده • تذكر يوم النفر من كان ناسيا
وحين غدا يذكي بنا يد للقري • فلا عز وان اجريت فيه المذاكيا
وطاحة في الجو عز مطالبة • يرد مداها الطرف احسر عاريا
تمد لها الجوزاء كف مشارع • ويدنو لها بدر السماء مناجيا
ولا عجب ان فاتت الشهب العلي • فان جاوزت منها المدا المتناهيا
فبين يدي مثواك قامت لخدمته • ومن خدم الاعلى استفاد المعاليا
وشاهد داني ببابك واقف • وقد حسدت زمر النجوم مكانيا
وقد رضعت ثدي الغمام قبلها • نجز ياض كن فيه نواشيا
فما ابينت عن قرار اصلها • اراد تعالي مرقى الغمام تعاليا
وعدت لها الستجب عيدا ومعلما • لذاك اغتدت بالرمز تملي المعانيا
فاضحكت البرق الطروب خلاله • وباتت لاكواس الذاري معاطيا
رات نفسها طالت فطنت بها • تفوت على زعم اللحاق المراميا
فخفت اليها الزايلات كانها • طيور الى وكن اطلن تهاويا
حكت شجا النخل والنخل حوله • عصي الى مثواه تهوي عواليا
فمن بنت منها الرمية مدرك • ومن طاس في الحوت حلق وانيا
وحضن منيع في ذراها قد رتي • فابعد في الجو الفضال المرقيا
كان بروق الجو غارت وقد رت • بروح فصور يد تهز سواميا
فانشات بر حاصا عد امستر لا • يكون رسولا بينهن مداريا
تطور حالات اتى في ضروبها • بانواع حلي تستقر العواليا
فجل رخليها وشاح بخضرها • وتاج اذا ما حل منها الاعاليا

وما نبوا الاطير سعد بذروة • غداة اجرا من اشتهى الصبح بازيا
امولاي يا فخر الملوك ومن به • سيبلغ دين الله ما كان راجيا
بنوك على حكم السعادة خمسة • وفاعدد للعين ما نلت وافيا
تبث لهم كنت الثريا معيدة • ويصبح منتل النسيم روافيا
اسام عليها للسعادة منيم • ترى العز فيه مستكاً وباديا
جعلنا ابا الحجاج فاتح طرسهم • وقد عرفت منك الفتوح التواليا
وحيك من لم ترض بليلهم • محمد الارضى فلا زلت راضيا
اقمت برهن فطن الدين سنة • وجددت من رسم الهداية عافيا
وجاوا به ملئ العيون وسامه • يقبل وجه الارض ازهر باهيا
فيا عاذراً اما كان اجرا مثله • فذلك لا يدعى الاسود الضواريا
وجانك من نضر النحايا كرائماً • كما فتقت ايدي التجار الغواليا
ووافتك من ارض الحجاز تميمة • تتمم صنع الله لازال باديا
وناداك بالتهويل سلطان طيبة • فياطيب من اندى اليك منادياً
وقام وقد وافا ضريح محمد • لسلطانك الاعلى هنالك داعيا
سريرتك الرحمن جزاك بسعيها • الهٔ يوفي في الجزاء المساعيا
فوالله لولا سنة نبوية • عهدناه مهديا اليها وهاديا
وعذر من الاعذار قرر حكمه • من الشرع اخبار رضى عوالياً
لراحت بها الحجر وابو الوقف • تشيب بمبيض المطول الغواليا
لك الحمد فيه من صنيع تعده • فثالثة في الفخر عز رثانيا
تشد له الجوزا عقد نطاقها • لتحذو فيه كي تنالا المعاليا
وهنيت بالامداح فيه وقد غدا • وجودك فيه بالاجادة وافيا
ودونك من بحر البيان جواهراً • كرمن فايثرن الاغوالياً
وطارت فيها وصف كل غريبة • فاعجزت من يأتي ومن كان ماضيا
فيا وارث الانصار لا عن كلالة • تراث جلال ليس تحتوي الرواسيا
بامداحه جاء الكتاب مفصلاً • يرتله في الذكر من كان تاليا
لقد عرف الاسلام مما افدته • مكارم انصارية واياديا
عليك سلام الله فاسلم مخلداً • تجدد اغياداً وتتلى اعادياً

ثم قال ومن ذلك في الصنيع المختص بالامر الجلة احيا المزلة ولثنا ابي ابي الحسن واحيا ابي العباس وابن عمنا ابي عبد الله وصل الله سعودهم ولقد ابدع في تشييده وتاسيسه وبسط يد الحسن من براعته وتحبيره وذلك على اثر عودة مولانا رحمه من سبته لما عادت الى ملكه

ارقت

ارقت لبرق مثل جفني يامرا • ينظم من قطر الغمام هوامرا
فيبسم ثغر الروض عنه ازاهرا • ويضحك حكي وجه الخليفة باسرا
تحتم من نور الهدى وتجددا • شنائي منتل النسيم اذا ابترا
واسند عهدي الحديث الذي جلا • وقد فتق الازهار مسكاً وعنبرا
كانا لغني بالله في الروض قد سرى • فهب به الارواح عاطرة الثرى

عذيري من قلبي الى الحسن قد صبا
تهيجه الذكرى ويصبو الى الصبا
وتجري جياد اللهو في ملعب الصبا

ولو ابن نضر ما افاق واعتبا • راى وجهه يضحك الهداية فاهتدا

اليك اميرالمسلمين شكاية
جنى الحسن فيها للقلوب جناية
واعظم فيها بالعيون نكاية

واطلع في ليل من السراية • سحاباً حمله بالصباح قد ارتدا

بعديك تهدي النيرات وتهتدي
وانوارها جذوي يمينك تحتدي
وعدلك للاملاك اوضح مرشدي

باثاث في مشكل الامر تقتدي • فبالسلطان الجمال قد اعتدا

تحكم تحكم منا في نفوس ضعيفة
وسل شيبوفا من خضوب بخيفة
الم يدر انا في ظلال خليفة

ودولة امن لا تراع مثيفة • بها قد رعى دين الهوى وتمهدا

خذوا بدم المشتاق لحظا اراقه
وبرقا باغلام الثنية شاقه
وان كلفوه فوق ما قد اطاقه

يبث حديثا ما الذ مساقه • خليفتنا المولى الامام محمدا

تقلد حكم العدل دينا ومذهبا
وجوز الليالي فذ ازاح واذهبا
فيا عجبا للمشوق اذكى والهبا

وسل صباحا صارم البرق مدها • وقد بات في جفن الغمامة مغمدا

يذكر في ثغر لاسما اشنبا
اذا انتهت تجلو من الليل غيهبا

كرم امير المسلمين اذا احتبى
واجرى به طرفا من الصبح اشهبا • واصدر في ذات الاله وارد
فسبحان من اجرى الرياح بنصره
وعطر انفاس الرياض من بشره
فبرد الصبا يطوي على طيب نشره
ومنها تجلى وجهه وسط قصره • تري هالة بدر السماء بها بدا
امام افاد المعلوات زمانه
فما الحتف زمرا ليحوم مكانه
ومد على شرق وغرب امانه
ولا عيب فيه غير ان بنانه • تفرق مستجدنه في نحر الندا
هو البحر مدا العارض المستهللا
علوا اليذر لكن لا يزال مكللا
هو الدهر لا يحتي الخطوب ولا ولا
هو العلم الخفاق في هضبة العلى • هو المنار المشهور في نضد الهدا
اما والذي اعطى الوجود وجوده
واوسع من فوق البسيطة جوده
لقد اصحب النظر العزيز بنوده
ومد بافلاك السما بنوده • وابحر للاسلام بالنصر موعدا
امولاي قد نحتك رايا ورابة
ولم يبق في سبق المكارم غاية
فتندي سجايا كابن رشد نهاية
وان كان هذا السعد منك بداية • يبقى على مر الزمان مخلدا
سعودك تغني عن قراع الكتايب
وجودك يزري بالغمام السواكب
وان زاحمتها شبهها بالمناكب
ووجهك بدر المنتدي والمراكب • وقد فسحت في الخواطر مجال المدا
بنوك كامثال الاناميل عدة
اعدتهن تحتي من الله نعمة
ورتبهم برد الخلافة جدة
اطلالهم في ظل ملكك مدة • الة يطيل العمر منك مؤبدا
بدور باوصاف الكمال استقلت

غمام بنياض النوال استهلت
يثوف على الاعداء بالنصر سلت
نجوم بافاق العلا تحملت • ولاحتكاشات سعودك اسعدا
وان ابا الحجاج سيفك منتضي
وبدر بافاق الجمال تعرضا
بنورك يا شمس الخلافة قد اضا
وراقت على اعطافه حلل الرضا • فحل محلا من علاك ممهدا
مليك له تغنوا الملوك جلالة
يجر ذيال الفخار مطالة
وتفرق اسد الغاب منه بسالة
وترضاه انصار الرسول سلالة • فابناؤه طابوا فروعا ومحتدا
الا مر في روض الخلافة اينعت
رواتر في افق العلا تطلعت
جواهر اغيت في الجمال وابدعت
وعز قيمة الاعلاق قدرا ترفعت • يسر بها الاسلام عينا ومشهدا
يهنيك ولي العهد كرم عهدك
وانجز من تخليد ملك وعدك
تنظم منهم تحت ظلك عقدك
واورثهم فخرا ابوك وجدك • فاعلى عليا حين احمد احمدا
تحوط بهم ملكا عزيزا وملة
وتلحظ عين السعد منهم اهلة
ستبدو على افق العلا مستقلة
وسحبا بيياض العلى مستهلة • تجر بحر السماحة مزبدا
وبخلك نصر تقتفي بخيل رسمه
اميرة زين العقل راجح حلمه
اتاك بخيل يستضاء بنجمه
لحبة رسول الله سماه باسمه • وباسمك في هذ الموافقة اقتدا
اقمت باعذار الامانة سنة
وطوقت من حلي بنجرك منة
واسكنتها في ظل برك جنة
ملوك بجلباب الحيا تتنعوا • اصابهم من رافق نصرك منتدا

وقد اشعروا الصبر الجميل نفوسهم
واصغوا به فوق الحلا كبوسهم
وقد زينوا بالبشر فيه نفوسهم
وعاطوا كؤس الانس فيه جليسهم • وابدوا على هول المقام تجلدا
شمايل فيهم من ابيهم وجدهم
تقضل ايا الفخر منها بجدهم
وتنبسها الامصار قدما لسعدهم
تقفي بها نورا مصابيح سعدهم • ولم لا ومن صحب الرسول تسودا
فوالله لولا سنة قد اقامها
وسيرة هدي المصطفى علمتها
واحكام عدل للجنود رسمتها
لجالت بها الابطال تقصد سمتها • وتترك اوصالا لوشيج منضدا
ويا معذرا ابدى لنا الشرع عذره
طرقت حمى قد عظم الله قدره
واجريت طيبا يحمد الطيب نشره
لقد جئت ما تستعظم الصيد اسره • وقد يرتقي ان يقبل الخلع قردا
رعى الله منها دعوة مستجابة
افادت نفوس الخالصين انابة
ولم تلف من دون القبول حجابة
وعاذرها لم يبد عذرا مهابة • فاوجب عن نقص كما لا تزيدا
فنقص كمال المال وفر بضابه
وما السيف لا يعدد مشق وبابه
ولا الزهر الا بعد مشق لهابه
بتقطع براع اللحظ حسن كتابه • وبالغصن يزداد الذبال توقدا
ولما قضوا من سنة الشرع واجبا
ولم نلق من دون الخلافة حاجبا
افضت تهني منك جذلان واهبا
افاض علينا انعما وسوابغا • نعود بذاك الجود فيما نعودا
مهنا مهنيا قد بلغت مؤملا
واطلعت نورا يبهر المتاملا
واحرزت اجر المنعمين مكملا

تبارك من اعطى جزيلا واجملا • وبلغ فيك الدين والملك مقصدا
الا في سبيل العز والفخر سوتم
يطل به ثغر المسرة يبتسم
وعرف الرقي من حيث يبتنتم
وارزاق ارباب السعادة تقتسم • فحي وصفه ذهن الذكي تبلدا
وجلت في هذا الصنيع مصانعا
تهني بدورا التم منها مطالعا
وابديت فيها للجمال بدائعا
واغربت للاحسان فيها مشارعا • يود بها نهر المجرة مورودا
واجريت فيها الخيل وهي سوابق
وانطلقت في الروع فهي لواحق
نجوم وافاق الطراد مشارق
نفوت النماح الطرف منها بوارق • اذا ما تجاري الشهب تستبق المدا
وتطلع في ليل القتام كواكبا
وقد وردت نهر النهار مشاربا
تقود الى الاعداء منها كواكبا
فترسم من فوق التراب محاديا • نحوز رؤس الروم فيهن سجدا
سوابح بالنصر العزيز سوابح
وهن لابواب الفتوح فواتح
تعود اليك النصر والله ماخ
فازلت باب الخير والله فاتح • وما تم شيء قد عدا بعد ما بدا
رياح لها هاشي البروق باعثة
ظبا فارجز الظلام فجئة
تعيها من البدر المتمم جثة
وتنزع من زهر النجوم اسنة • فتقذف شهب الرجم في ثغر العدا
فاشهب من نسل الوجيه اذا انتمى
جرى فشاى شهب الكواكب في السما
وخلف منها في المعد اجمما
ترى في جماه لا في الصباح وريما • يقول له الاصباح نسيك لك الغدا
واحمر قداد كي به الباس جمرة
وقد سلب الياقوت والورد جمرة

اذا ربه ساق من الحرب خمشت
وابدي حبابا فوقها الحسن نفنف • يزين لها حدا اسيلا موردا
واشقر مهما شعشع الركض برقه
اغار جواد البرق في الافق سبقه
بما شئتا قد طل الحسن افقه
الم تر انا نبدع خلقه • سنا على اغطافه الحسن عسجدا
واصفر قد زود الاصيل خماله
وقد قد من برد العشي جلاله
اذا استرجوا جنح الظلام ذيالة
فمرتجم نقضي بحاله • وفي ذيله ذيل الظلام قدارتدا
وادهم في منح الدجي متجرد
يجيش لها بحر من الليل مزبد
وعرته نجم فيه تتوقد
له البدر سرج والنجوم متلد • وفي فلق الصبح المبين تقيدوا
واشهب كالقرطاس لاح صباحه
على الحسن مغداه وفيه مراحه
وللظبيات الانسات مزاجه
تراه كتنوان اسالته راحه • وتحسبه وسط الجمال معربدا
وذامنبة في الحي مك عنانها
وقد لفعتها الشحب برد عنانها
ينوء تارتداد الطرف لمح عيانها
وخمتما الجوزا سبط بنانها • وصاغت لها حلي النجوم مقيدا
اذا هاعمود الصبح علو المصاعد
واوهمها قرب الهدى المتباعد
فباتته سيتا في محال الروائد
واتحفتا الكف الخضيب بساعد • فطوقتا الرمز النجوم بها يدا
وقد قذفتها للعشي حواصب
قد انتشرت في الجو منها ذوايب
تزاور منها في الفضاء حبايب
فبينهما من قبل ذاك مناسب • لانهما في الروض قبل تولدا
بنات لام قد جبين لروحها

دعاها

دعاها الهوي من بعد كتم لبوحها
فاقلامها تهوي لحظ بلوحها
فبالامس كانت بعض اغصان دوحها • فعادت اليها اليوم من بعد عودا
ويارب حصن ذي ذراها قد اعتلا
اغارت بروج الافق في مظهر العلا
بروج فضور شدتها متطولا
فانشا بزجاجا صاعدا متنزلا • يكون رسولا بينهما متردد
وهل هي الا هالة حول بدرها
يصوغ لها حليا يليق بنحرها
تطور انواعا تشيد بنحرها
فتجعل برجليها وشاح بخصرها • وتاج باعلي راسها قد تنضدا
الا اذا استراق السمع وهو ممنع
فقام باذيال الدجي يتلفع
واصغي لاخبار السما يتسمع
فاتبعه منها ذوايل شرع • لتقذفه بالرجم مني وموحدا
وما هو الا قايم مد كفه
ليتنال من زيا السموات لطفه
لتولي نولاه واحكم رصفه
وكلف ازياب البلاغة وصفه • واكرم منه الفاظ المنجدا
ملاقي ركن من فؤاد النواسم
مقبل ثغر للبروق البواسم
محتم كف بالنجوم العواتم
مبلغ قصد من حضور المواسم • تجدده منهما صيغ تجددا
ومضطرب في الجو اثبت قامة
تقدم مني في الهوي كرامة
تطلع في غض الرشاء كمامة
وتحسبه تحت الغمام غمامة • يسيل على اغطافها عرق الندا
نموي واستوي في حاله وتقلبا
تخاطف برق قد تلقى خلبا
وتحسبه قد راق في الافق كوكبا
ومنهما مني واستوقف العقل عجبا • تقلب فيه العين لحظا مردد

لعذرام برقي للسماء بسلم
فيمشي على خط به متوهم
اجل في الذي يهديه فكر قويم
تريحا برا قد حل صوت ادم • وخابر هواه الغضا تمردا
ومنتب للخال سموه ملجا
له حكمات حكمها فاه الجا
تخالف جنسا والداه اذا انتما
كما جنسه ايضا تخالف نغمها • عجيبة اذ لم يلد ونولدا
تلاثتا في الذكر جاء تبيينة
مزالة للاسماء لتا الله زينة
وانزل فيها اية مستبينة
واودع فيها للجهول سكينة • والاوه فيها على الخلق عددا
كسوة من الوسمي اليماني هودجا
يمد على ما فوقه الظل سجسجا
وكم صورة تجلي لها بهر الحجا
وجزل وقود تارة تصدع الدجا • وقلب حسود غاظ مذكيه موقدا
وما هي الا مظهر لجهاده
ارتنا بها الافراح فضل جهاده
ملاعبها مزت قدود صعاده
واذكرت الابطال يوم اطراده • فما ارتبت فيه اليوم صدقته غدا
الاجد الرحمن صنعا حضرته
ودوح الاماني في ذراه هصرته
بقصر طويل لو وصفت فيه اختصرته
يقيتطرف الطرف نهما نظرته • ومن وجد الاحسان قيدا تقيدا
دعوته له الاشراف من كل بلدة
فجاباما له مستجدة
وخصوا بالطاف لديه معدة
اياد بفياض الندا مستهدة • فكام من فطنة قد تزودا
وجانك مزال النبي عصابة
لها في مرامي المكرمات اصابة
احبتك حبا ليس فيما ستراثه

وليت

وليت دواعي العوز منه اجابة • وناداتم التخصيص فابتدروا الندا
اجاروا اليك البحر والبحر يزخر
لبحر سماح مده ليس يحسر
فرواهم من عذب جودك كوثر
واليت نعماك ما ليس يحصر • وعظهم نزحوا النبي محمدا
عليه صلاة الله ثم سلامه
به طاب من هذا النظام اختتامه
وحيا بحمد الله حلوا كلامه
يعز على اهل البيان مرامه • ويمشي له زهر الكواكب حسدا
ابت لها حادي الركاب مشرفا
حديث جهاد للنفوس مشوقا
رميت به من بالعراق فنوقا
وارسلت منه بالبديع مطوقا • حماما على روح الثناء مغردا
ركضت به خيل البيان الى مدى
فاحرزت خصل السبق في حلبة الهوى
وقطت من نظم الدراري منضدا
وطوقت جيدا للمحزعقدا منضدا • وقمت به بين السماطين منشدا
نشقت من الاحسان فيه فرايدا
وارسلت في روض المحاسن رايدا
وقلدت عطف الملك منها قلايدا
تعودت فيها للقبول عوايدا • فلا زالت للفضل الجميل معودا
ولا زالت للصنع الجميل مجددا
ولا زالت للفخر العظيم مخلدا
وعمرت عمرا لا يزال مجددا
وعمرت بالابنا اوحدا وحدا • وقرت بهم عينا ك ما ساء توحدا

وقال في عيد

بشرى كما وضح الزمان واجمل • يغشى سناها كل من يتهلل
ابدى لنا وجه النهار طلاقة • واقتر من ثغر الاقاح مقبل
ومنابر الاسلام بالملك العلي • بجلالك او بحليتها تتكلل
تجلو لنا الايام منك محاسنا • تزوي على مر الزمان وتنقل
فالشمس تاخذ من جبينك نورها • والبشر منك بوجهها يتهلل

والروض ينبح عن ثيابك طيبه • والورق فيه بالمحامد يندك
والبرق سيفك من سيوفك منتضى • والسحب تهمي من يديك وتهمل
يا ايها الملك الذي اوصافه • درعلى جدا الزمان ينصل
الله اعطاك التي لا فوقها • وحباك بالفضل الذي لا يجهل
وخبّه كاحمر الصباح ثيابه • لضيا آيه تعشق البدو والكمل
تلقاه في يوم السماحة والوغى • والبشر في جنباته يتهلل
كتابت لا تكف عن السدا • ابدًا فانصف الحيا تسترسل
وشمايل كالروض باكر الحيا • وسرت برتياه الصبا والشمال
خلقا بن نضرة في الجمال لخلقه • ما بعدها من غاية تتكمل
نوز علي نوريا نهي مستطر • في حسنه لمؤمل ما يامل
فاق الملوك بسيفه وبهبته • فبعدله وبفضله يتمثل
واذا تطاول للعهد عميدهم • فله عليه تطاول وتطول
يا ايه الله التي انوارها • يهدي بها قصد الرشاد الضال
قالوا الذي البست معالم رشده • هيهات قد وضح الطريق الامثل
قد ناصح الاسلام خير خليفة • وحمى عزيز الملك اغلب مشمل
فلقد ظهرت من الكمال بنوي • وعنايه الله اشتملت ذراها
فالجود الا من يديك مقتر • والعيش الا من نداك ممحل
والعمر الا تحت ظلك ضايع • والعيش الا في جنابك محل
حيث الجهاد قد اعتلت رايانه • حيث المغانم للعفاة تنفل
حيث العقاب الحمر ترفع للقري • قد عام في ارجايهن المندل
يا حجة الله التي برهانها • عز الحق به وذل المبطل
قل للذي ناواك برفع يومه • فوراءه ملك يبوك ويفعل
والله جل جلاله انا مهلت • احكامه مستدرجا لا يهمل
يا ناصر الاسلام وهو فريبة • اشد العلي من حولها تتسلل
يا فخر اندلس وعصمة اهلها • لك فيهم النعما التي لا تجهل
لا يهمل الله الذين رعيتهم • فلانت اكفي والعنايه اكفل
لا يبعد النفر العزيز فانه • اوي اليك وانت نعم الموئل
لولا نداك لها لما نفع الندي • ولحب من وزد الصنايع منهل
لولاك كان الدين يخبط خبطه • ولكان دين النصر فيه يضمحل
لكن حييت النجح من سحر التي • وحيي النجوح لمن عداك مؤمل

ولقبل

ولقبلها استفتحت كل ممنع • من دونه بابا المطامع مقفل
ومتى نزلت بمعقل تمتاشت • فالعصم من شعفاته تستنزل
واذا غزوت فان سعدك قاهر • الا تخيبه فان قصدك يحمل
فمن السعود ايام جيشك تركب • ومن الملايك دون جندك جحفل
وكتيبة ارددتها بكتيبة • والخيل تمرح في الحديد وترفل
وكل مخمر كلمعة بارق • باليذبل والاسلة ينصل
او في نهاد كالظليم وخلفه • كفل كما ماج الكثيب الاهيل
حتى اذا ملك الكمي عنانه • ينوي كما ينوي جواجد ثكل
حملت سوداء كريهة يوم الوغا • ما عامها الا الوشيج الذبل
بسوابح الدروع غدائر مضمولة • والسمر قصب فوقها تتهدل
من كل معتدل القوام مثقف • لكنه دون الضريبة يعسل
اذكيت فيه شعلة من نصله • يهدي بها افضل عنه المشعل
ولرب لماع الصقال مشهر • ماض ولكن فعله مستسل
رقت مضاربه وراق فرنده • والحسن فيه بحمل ومنصل
فاذا الحروب تعرقت اخراجها • ينساب في تلك منها جدول
فاذا دعي لنيل الغنام رايته • وكانه فيه ذيال مشغل
فاعجب لها من جذوة لا تنطفي • في بحر زخرت ومن الامثل
مي ستة اجنبتها وفريضة • اديتها قربانها تتقبل
فاذا الملوك تفاخرت بجدودها • فلانت اخفي بالجهاد واعدل
يا بن الذين جالهم وقواهم • شمس الضحى والعارض المتهلل
يا بن الامام بن الامام بن الامام • وقدرها لا يجهل
اباؤك الانصار ذلك شعارهم • فلحيتهم اوي البني المرسل
فهم اولي نصروا الهدي بعزايم • مصقولة وبصاير لا تخذل
ماذا يجر شاعر في مدحهم • وبفضلهم اثني الكتاب المنزل
مولاي لا احصي ما ترك السني • بجدودها تنضي الخطي الذلل
واذا الخصايص ليس يدرك كنهها • سيان فيها مكثر ومقلل
فاليك من شوا لغن وجهه • اندا كها يوم اغر محجل
غدرا اذا قال العبيد رونق خشنها • فقد انتظم خليقها يستحمل
وضعت لبانا العلم في حجر التي • فرفقها منه مرضع خمل
ملك البيان بها بسيل احاده • لولا صفاتك كان عنها يعدل
جاءت تهنيك العيد ايمن قادم • واني بشهر صيامه يتوسل

وطوى الشهور رواحلا معدودة • كما يري بفنا جودك ينزل
واني وقد شف النحول هلالة • ولشوقه للقاء وجهك يخجل
عقدت عرقبة العيون مسترة • فكبر لطلوعه ومهلل
فاسلم لانك مثله في غبطة • ظل المني من فوقه يتهدل
فاذا بقيت لنا فكل سعادة • في الدين والدنيا بها تتكمل

قال ابن الاحمر ومن جياد ما انشيء المتميز بالسبقية ومبارقات نهايته في المرام العقيقية قوله بهنيه رضوان الله عليه بطلوع مولانا الوالد قدس الله روحه

طلع الاله وافقه متهلل • فكبر لطلوعه ومهلل
او في علي وجه الصباح بغرة • فغدا الصباح بنورها يتجمل
شمس الخلافة قد امدت نورها • وبسعدها يزجي التمام ويكمل
لله منه هلال شمس طالع • لضيائه نفضوا اليدو والكمل
والحق يا شمس الهداية كونيا • يعشي سناه كل من يتأمل
والتاج تاج البدر في اقق العلي • ما زال بالزهر النجوم يكلل
ولئن حوي كل الجمال فانه • بالسهل انهي ما يكون واجمل
اطلعت يا بدر السماح هلاله • والملك افق والخلافة منزل
بيد وانهلالات السروج وانه • من نور وجهك في العلي يتكمل
قلدت غطف الملك صارما • بعنايه ومضاء يه يتمثل
حليته بحلي الكمال وجوهر الخلق النفيس وكل خلق يخجل
يقرو امامك والسعود امامه • وملايك الشفع العلي تترتل
من مبلغ الاذواء من يمن وهم • قد توجوا وتملكوا وتبجلوا
ان الخلافة في بنيهم اطلعت • فقرا به سعد الخليفة يكمل
من مبلغ قحطان اساد الشرا • ما غابها الا الوشيج الذبل
ان الخلافة وهو شبل ليوثهم • قد حاط منه الدين ليث مشبل
يهنيء بني الانصار ان امامهم • قد بلغته سعوده ما يامل
يهنيء اليهود فانها ستظله • وجناح جبريل الامين يظلل
يهنيء الجياد الضافرات فانها • بفتوحه تحت الغوارس تهدل
تغني المذاكي والعوالي والظبي • فيها الي نيل المني يتوصل
يهنيء المعالي والمفاخر انه • في مرتقي اوج العلي يتوغل
سبقت مقدمة الفتوح قدومه • واتاك وهو الوادع المتهلل
وبدت بحوم السعد قبل طلوعه • تجلو المطامع قبله وتوشل
وروت احاديث الفتوح غرائبا • والنصر اعلي والبشائر تنقل

التتا

التتاليك بالسعود زمامها • فالسعد يمضي ما تقول وتفعل
فالفتح بين مبجل ومؤجل • بنبيك ما مضيه الذي يستقبل
اوليس في شان المشير دلالة • ان المقاصد من طلابك تكمل
ناداتهم داعي الضلال فاقبلوا • ودعاتهم داعي الهدى فتجدلوا
عصوا الرسول اباية وتحكمت • فيهم سيوفك بعدها فاستنملوا
كانوا جبالا قد علت هضباتها • نسفتهم ونخ الجلاد فزلزلوا
كانوا بحارا من حديد زاخر • اذكتهم نار الوغا فتبسلوا
ركبت ظهرها الاداهم كلما • بتحركون الي قيام تصهلوا
كان الحديد لباسهم وشعارهم • واليوم لم تلبسه الا الارجل
الله اعطاك التي لا فوقها • فتحا به دين الهدي يتكمل
جدت للانصار حلي جهادها • فالدين والدنيا به تتجمل
من يحج البيت العتيق وزمزما • والوفد وفد الله فيه ينزل
متسابقين الي نهاية رحمة • من كل ما حدب اليه تنسل
متهاكفوا فواج القطا قد ساقها • ظلم شديد والمطاف المنهل
من كل مرفوع الاكف ضراعة • والقلب يخفق والمدامع تهمل
حتي اذا رؤت الحديث مسلسلا • بيض الصوارم والرماح العسل
من فتحك الاسني عن الجيش الذي • بثباته اهل الوغا تتمثلوا
اهدتهم السرا نضت دينهم • واستبشروا وجدا بها وتهللوا
وتناقلوا عنك الحديث مسندا • لسماعه واهتز ذاك المحفل
ودعوا بنصرك وهو اعظم مخبرا • ان الحجيج بنصر ملكك يخجل
فاهنا بملكك واعتد شكرا به • لطف الاله وصنعه تتحول
شرفت منه باسم والد الذي • يحيي به منه الكريم المفضل
ابديت من حسن الصنيع عجايبا • تروي علي مر الزمان وتنقل
خصصته باعلاك الحمراليتي • تحفوقها النصر العزيز موكل
هدرت طبول الزحف تحت ظلالها • عنوان فتح اثرها يستجلل
ودعوت تلمسان البلاد وكلهم • يبني الجميل وصنع جودك اجمل
وردوا وردوا النعيم اجدها الظما • فصفا لهم من وردكنك منهل
واثرت فيه للطراد فوارسا • مثل الشموس وجوههم تتهلل
من كل مضاح الجبين كانه • نجم وجنح النقع ليل مسبل
برد الطراد علي اغر محجل • في مرجه يبطل اغر محجل
قد عودوا قنص الكماة كانما • عقبانها ينقض منها الجدل

يستبعون هواد جاموشية • من كل يذرع فوق ما يتخيل
فتصورت منها غرايب جمة • تنسي عقول الناظرين وتذهل
وتضمنت جزل الوقود حمولها • والنضر في التحقيق ما يتحمل
والعاديات اذا نلت فرسانها • اي لقتال ضفوفها تترتل
لله خيل شانها السوابح • تجر القتام وموجه مستنيل
من كل يسرق بالثريا ملجم • بالبدر يسرج والاهلة تنعل
او في بهاد كالظليم وخطته • كفل كما ماج الكثيب الاهيل
بين اليوارق غيران جيادها • عن سبق خيلك يا مؤيد تنكل
من اشهب كالصبح يعلو سرجه • ضيغم بحمل الضلالة يافل
او ادهم كالليل قلد شبهه • خاض الصباح فابتنته الاركل
او اشقر سال النضار بعطفه • وكساه صيغة نهجة لا تضل
او اخمر كالجمر اضمر باسه • بالركض في يوم الحفيظة يشعل
كالخمر ترع كاسها لنداميها • وبهاجاته غرة تتنيل
او اصفر ليل العشي ملاحة • وبذيله للنيل ذيل مسبل
اجملت في هذا الصنيع عوايدا • الجود فيها مجمل ومفصل
انشات فيها من ندالك غايما • بالفضل تتساق السماحة تهمل
فجرت من كفيك عشر اجر • تزجي سحاب الجود وهي لاغل
من قاس كفك بالغمام فانه • جهل القياس ومثلها لا يجهل
لتحوا الغمام وجهها بحكمهم • والوجه منه مع النوى يتهلل
والتحف تسح بالمياه وجوده • ذهب به المثل الغنى تتموّل
من قاس بالشمس المنير وجهه • البيته في حكمه لا يعدل
من اين للشمس المنير راحة • تسحو اذا انحل الزمان المحمل
من اين للشمس المنير منطق • ببيانه درر الكلام تفصل
من قاس بالبدر المنير كماله • فالبدر ينقص والخليقة تكمل
من اين للبدر المنير شمائل • تسري برقاها الصبا والشمأل
من اين للبدر المنير مناقب • جهادها تنضي المطي الذلل
يا من اذا فتحت نواسم حمده • فالمسك يعبق طيبه والمندل
يا من اذا لمحت محاسن وجهه • تعشو العيون ويبهر المتأمل
يا من اذا قليت متاخر قومه • اي الكتاب بذكرها تتنزل
كفل الخلافة منك يا ملك العلى • والله جل جلاله لك اكفل
مأمونها وامينها ورشيدها • منصورها مهديها المتوكل

حب

حب الخلافة ان تكون وليتها • ويجرها من كل من يتحيل
حب الزمان بان تكون امامه • فله بذلك عزة لا تنهل
حب الملوك بان تكون عبيدها • ترجوا الذي من رحيله لا تكل
حب المعالي ان تكون امامها • فعليك اطناب المفاخر تعتدل
يا حجة الله التي برزها • عز الحق بها وذل المبطل
انت الامام ابن الامام ابن الاما • م وفخرها لا يعدل
علمت حتى لم تدع من جاهل • واعطيت حتى لم تدع من بخيل
وعنايته الله اشملت ردآءها • وعلمت منها عروة لا تفصل

ومنها

اخذت قلوب الكافرين مهابة • فعقولهم من خوفها لا تعقل
جبنوا البروق صوارما مسلولة • اذواحهم في باسها تتسلل
وترى النجوم مناصلا مرعوبة • فيبيت منها الخائف المتنفل
يا ابن الاولى اجمالهم وجمالهم • شمس الضحى والعارض المتهلل
مولاي لا احصر مآثرك التي • بجهادها يتوصل المتوسل
اضحيت في ظل امتداحك ساجعا • ظل المنى من فوقه يتهدل
طوقته طوق الحمامة انعما • فغدا يتوك في المحافل يعدل
فاليك من صوغ المقول عقيلة • انمذ اكمامها صنع اغر محجل
عذراء اذاق الصنع ذوق جنسها • فغدا بنظم حليها يتكلل
خيرتها بين المنا فوجدتها • اقصى منالها انها تستقبل
لازلت سمسا في سماء خلافة • وهلالك الاسماء يستم ويكمل

قال ومن رقيق منازعه في بعض سنن مولانا رضوان الله عليه بالغض السلطاني من سلسل قوله

تنسي الغداة الشاذ منها خطر • فالقلب من سنهم الجنون على خطر
فضح الغزالة والاقاحة والتي • مهما تشي او تبتسم او تنظر
عجبا لليل ذوابتي من سنه • والوجه منه صباح قد سفر
عجبا لعقد الثغر منه منظما • والعقد من دمعي عليه قد انتثر
ما رمت ان اجني الاقاح بثغره • الا وقد سل السيوف من الحور
لم انسه ليلا ارتقاب هلاله • والقلب من تلك الظهور على خطر
بتنا نراقبه باول ليلة • فاذا به قد لاح من نحف الشهر
طالعته في روضة فحللته • والطيب من هدي وتلك قد اشتهر
وكلانما بيدي بحاسن جمة • ملء النسيم والمسامع والبصر

والكاس تطلع شمسها في خت • فتكاد تشجي بالاشعة والنظر
نورته كجبينه وكلاهما • يجلو اظلام الليل بالوجه الاغر
هي نسخة للشيخ فيها فتنة • ما ان يزال الدهر عنها من الكير
افرغت في جسم الزجاجة روحها • فرايت روح الانس منها قد بهر
لا تسق غير الورد من فضلة كاسها • فالغصن في ذيل الازاهر قد عثر
ما مبيحات النيم مع التحر • الا وقد شاقا النفوس وقد سحر
ناجي القلوب الخافقات لمثله • ووشى بها تحيي الكمام من الزهر
وروي عن الضحاك من زهر الربا • ما اسعد الزهر عنه عن مطر
وافرش خدود الورد تحت نعالها • واجعل بها لون المضاعف من خضر
وانظم عنا الطير فيه مدايحا • وانثر من الزمر الدراهم والدرر
المنتقى من شرف الشرف الذي • في مدحه قد انزلت اي السور
والمجتبى من عنصر النور الذي • في مطلع الهدى المقدس قد ظهر
دوسطوة نهما كفى ذو رحمة • نهما عفى ذو عفة نهمي فدر
كم سايل للدهر اقسم قايلا • والله ما ايامه الا غرر
مولاي سعدك كالمهند في الوغى • مولاي وجهك والصباح تشابها
ان الملوك كواكب اخفيتها • ولكلانما في الخافقين قد اشتهر
في كل يوم من زمانك موسم • وطلعت وجدي في مظاهر كالقمر
فاستقبل الايام بيدا ودها • في طيه للخلق اعناء كبر
قد ذمت الشايا ضعف ما • وبرفد العز نزله تمر
يا بن الذين اذا تعد خلالهم • قصفضعضعت منها الحاسن في التحر
انا وردوا هشيم اليوم غدا را • نقد الحساب واعجزت منها الندر
سايل بيذر عنهم بذر الهدى • مضغولة فلطا لما جدوا الصدر
وانال سوا قعهم بكل مشهر • فيهم على حرب الضلال قد اقتصر
يحد الشايا ماسهم وجدودهم • والمغازي في الصحيح وفي السير
فمثل هديك فلتنر شمس الضحى • في مضحك الوضي المنزل منسطر
ما ذا اقول وكل وصف معجز • ومثل قولك فليبغاخر من فخر
تلك المناقب كالكواكب في الدجى • والقول فيك مع الاطالة مختصر
ان غاب عبدك عن حماك فانه • بالقلب في تلك المشاهد قد حضر
فاذكر فان الذكر منك سعادة • وبها على كل الانام قد افتخر
ورضاك غنمه غاية ما بعدها • الا رضى الله الذي ابتدع البشر

فاشكر صنيع الله فيك فانه • بالقلب في تلك المشاهد قد حضر
وعليك من روح الاله تحية • تتنوا اليك مع الاصايل والبكر

ثم قال ومن اعراضه الوقتية استرسالا مع الطبع البديهي في الشكر عن ضروب من التحف التي يتحفها التحف السلطاني باوليا خدمته بنذ متعددة فيما يظهر منها

يا خير من ملك الملوك بجوده • وبفضله قد اشبه الانملاكا
والله ما عرف الزمان واهله • امنا ويمنا داميا لسنولاكا
واقتا تملي بالرياض عشية • في روض جاهك تحتظل دواكا
فوجدته قد ظله صوب الندى • بسحايب تنهل من نعمناكا
وسقاين مشحونة التي بها • بحر السماح بجيش من نعماكا
رطب من الطلع المفيد كانها • قد نظمت من ختمها انسلاكا
من كل مكان النبي تجتبها • واجتبها الانصار من اولاكا
وبدايع التحف التي قد اطلعت • مثل البدور زانت الافلاكا
لطفت من النور المبين تجسمت • حتى حسبنا انهن هداكا
يحلو على الافواه طيب مذاقها • لولا التجدد خلتهن ثناكا
طافت بها النشا الصغار كانها • سرب القطا لما ورد نداكا
بحوايم تهما سمعت كلامهم • وندا هم مولاي املاكا
بلغت في الابنا عبدك سوله • لازلت تبلغ في بنيك مناكا
تتدارسون من الدعا صحايفا • كي ما يطيل الله في بقياكا
فبقيت شمسا في سماء خلافة • وتم البدور امتد هن سناكا

ومنها وقد اهدى اليه نعمة الله اطبا قا من حب الملوك

كتب الاله على العباد محبة • لك كان فرض كتابها موقوتا
وانا الذي شرفته من بينهم • حتى حبلت له المحبة قوتا
مازلت تتحفه بكل ذخيرة • حتى لقد اتحفته الياقوتا
والى الملوك قد اعتزى من عزة • فغدا له يا قوتها ممتوتا

ومنها في مثل ذلك

يا خير من ملك الملوك • اهدى يتيمي حب الملوك
فكانما يا قوتها • نظمت لنا نظم السلوك
ان الملوك اذا احسوا • فغنايهم ان اتملوك
وكذا العفاة اذا شكوا • فغنائهم ان تيالوك
فاتته بتيل من عاك • املاك من املل السلوك
لازلت تطلع غرة • كالشمس في وقت الدتيوك

ومنها وقد امتداه صنيدا مما صاده اولاده رضي الله تعالى عنهم

يا حبذ من ورث السماح من الاولي • نصروا الاولي ونبوا الايمانا
في كل يوم منك تحفة منعم • والي الجميل واجزل الاحسانا
قد اذكرت دار النعيم عبيده • وتضمنت من فضله رضوانا
تهدي موالي الذين تفترعوا • عن دوح فخرك في العلي اغصانا
حلالك الاعلي فتيضا اقبلوا • في صنيعه الارواح والابدانا
فتخصني منه باوفر قسمة • نسخت لعبدك في الرضا ميدانا
لله من مولي كريم بالذي • تهدي الموالي تحفا العيدانا
تدعوا بني الي الغني بريه • يا ربنا اغنى الذي اغنانا
وعليك من قدس الاله تحيته • تهديك منه الروح والريحانا

ومنها وقد امتداه اصنافا من الفواكه

يا من له الوجه الجميل اذا بدا • فاقت محاسنه البدور كمالا
والمنتمي من جوهر الفخر الذي • فات الخلائق عزة وجلالا
ما ابصرت عيناي مثل هدية • ابدت لناضع الاله تعالي
فيها من التفاح كل عجيبة • تذكي برياها صبا وشمالا
تهدي لنا الجيب وخت • وتري من الورد الجني مثالا
وبها من الاترج شمس اطلعت • من كل شطر للعيون هلالا
ويحفها ورق يروق كانه • ورق النضار وقد اجاد صقالا
لون العشية ذهبت صفحاتها • ورقت ورقت بهجة وجمالا
وبها من السفل الشهي مذكر • عهد تولي ليته بنوالا
من حضرة • نعتي العفاة وحسب الاماما
فاودت تجديد العهود وداعا • كتب المشيب علي عذاري لالا
اذكرتني العهد القديم ومعتدا • كانت سموس الراح فيه تلالا
فاودت من ذكراك كاس مدامة • وسربت من حبي لها خمريالا
فبقيت سكرا في سماء خلافة • لا يستطيع لها الزمان زوالا

ومنها يوم عاشورا

يا ايها المولي الذي بركاته • رفعت لواء للورى منشورا
لك راحة تزجي الغمام بانملا • فجرت منها بالنوال بحورا

فاليوم موسم قربة وعبادة • وغدا ظفرت باجر عشورا
راعيت فيه سنة نبوية • تروي الثناة حديثها المشهورا
لازال غامك كله في غبطة • لقيت منها نضرة وسرورا

ومنها في بيض قطعه

واليت ما اوليت يا بحر الندا • ووحق جودك ما رايت كماذه
فاذا بهرلها اللسان حسامه • فضيات فخرك قد قضت بتفاذه
علمت فرسان الكلام نظامها • كتعلم التلميذ من استاذه
والبحر تمتاز السحاب عن ما ثه • فتجوده من عيشها برذاذه

ومنها وقد امتداه باكورا

يا وارث الانصار ونبي مرتبة • بخيارها انبي الكتاب المنزل
امديتني الباكور ونبي بشارة • ببواكر الفتح الذي تستقبل
وولادة لهلال ستم طالع • وجه الزمان بوجهه يتهلل
تهوا ول الانوار في افق الندي • وتري الاهلة بعده تسترسل
مولاي صدق الفال قد جربته • من لفظ عبدك والعواقب احمل

ومنها في جنة

طعامك مزدار النعيم بعشته • فشرفته من حيث ادري ولا ادري
بهضبته نعما قد سمونا لاوجها • فصدنا باغلاها الشهي من الطير
وفوزا قد دنا بها له بدرها • كما دارت الرمز النجوم علي البدر
وقد حلت فوق الروس لانها • هدية مولي حل في مفرق الفخر
فما شيت من طعم ذكي مهتاء • وما شيت من عرف ذكي ومن نشر
فلوانها قد قدمت لخليفة • لاعطها قدرا وبالغ في الشكر
وكم لك من نعما علي عميمة • يقل لادني الجميل من الذكر
فلازلت يا مولي الملوك مبلغا • اماني ترجوها الي سالف الدهر

ومنها شكرا عن كتاب

مولاي يوم الجمعه • سعوده بجمعه
فانعم صباحا فاغتنم • اوقاته المجمعه
وابشر بصنع عاجل • اعلامه مرتفعه
وانتظر الفتح الذي • يابيك بالنصر معه
وبيضه وسمره • الي العداة مسرعه
والطف موجود فرد • بفضل ربي مشرعه
فاحتني شرفتني • برفعة مرتفعه

بل روضة ممطوتة • ازهارها ممنوعه
حديقة قد جدتها • بصوب جود مترعه
ورايه منشورة • وآية مستبدعه
كم حكم لطيفة • في طيها مستودعه
عقيلة صورتها • من الجمال مبدعه
سقيتني من فضلها • بفضل كاس مترعه
فدم واملاك الورى • على علاك مجمعه

ومنها شكرا عن خلعة

يا بدر تم في سما خلافة • حفت بجوم السعد هالة قمره
البست عبدك من ثيابك ملبسا • قد قصرت عنه مدارك شكره
ورضال عنه خير ما البسته • فلقد اشاد بجاهه وبشره
البستني اركبتني شرفتني • اهديتني ما لا اقوم بحصره
نظري لوجهك وهو اجمل • يزري على شمس الزمان وبدره
اغلى واعظم منه لاسيما • وانا المنعم في الحضور بشره
لازلت مولى الملوك مؤملا • وخلال للاسلام مخرد مشره

ومنها وقد خلع رضوان الله عليه على رسول من ارسله

اجرى سماح مد عشرة ابحر • تفيض غمام الجود وهي الانامل
بفضلك غيث للبلاد وانملها • يروض محل الارض والعام ماحل
لك الخير انا شيحت بحر سماحة • يعم نداه فالموامل ساحل
خلعت على هذا الرسول ملابسا • بها تستنير في عداك المساءل
وبلغته اماله كيف شاءها • فبلغت يا مولاي ما انت آمل

ومنها وقد مرض بعض ابنائه رحمة الله على الجميع قوله سائلا عن حاله

اسايل بدر التم كيف ملاله • واسأل عوالة الرحمن جل جلاله
واسأله تجميل راحة التي • وسيلتنا فيها النبي وآله
ستبلغ فيه ما تؤمل من مني • ويرضيك يا بدر الكمال كماله

وفي مثله

اقول لبدر التم كيف ملالكا • نعمت صباحا بالسعود والكا
وبلغت في النجل الكريم سعادة • تقر بها عينا وينعم بالكا
وخصصت بالبشرى من الله رتبا • كما عم انظار الجهاد نوالكا

ومن التورية باسم قايد ولاه رضي الله تعالى عنه على جماعة من الجند

يا ايها المولى الذي ايامه • تهمي بسحب الجود من الآيه

ابشر بجيشك بالسعادة كلما • يغزو وانصر الله تحت لوايه

وانشده رضي الله تعالى عنه في ملبس اتخذه

امولاي يا بن الطيبين الى العلى • ومن نصروا الدين الحنيفي اولا
عنيت بنور الله من كل زينة • والبست من رضوانه اشرف الحلي
وقارك زاد الملك عزا وهيبة • وسوغه من رحمة الله منهلا
ويا شمس هدى في سما خلافة • فابناؤه الزهر المنيرة تجتلي
تبارك من ابداك في كل مظهر • جميلا جليلا مستعاذا موملا
فيخجل منك الشمس شمس هداية • وتحيد منك البدر بدرا متمما
اذا انت البست الزمان واهله • ملابس عز ليس يدركها البلى
وطوقا جياد الملوك ايا دنيا • وتوجتهم بالتخر تاجا مكللا
فاسيت فالبس فالتماجد كلها • تبارك ما انهى واسنى واجملا
الاكل من صلى وضحى ومن دعا • ومد يديه ضارعا وتوسلا
وجودك شرط في حصول قبوله • وجودك ثري كفه فتنقلا

وقال برسم ما يرسم على ثوب في بعض هذا يا مولانا رحمه الله تعالى للسلطان ابي العباس

اهدي يا ابا العباس • ملك العلى والباس
ثوب السماء لانه • بدر بدا للناس
فلق الصباح بوجهه • عودته بالناس
يكسوا اماما لم يزل • بحلى المحامد كاس
فناله من مفرقد • ثوب التقي لباس
اذيا له من حمله • مسكية الانفاس
وكبرن مدح زدا • بالمدح في القرطاس
ان كنت في لون السما • بنسبة وقياس
فلانت يا بدر العلى • شرفتني بلباس
انا منتدامي وقو • فك ساعة من ياس
لتري بر يا منا اطلعت • زهرا على احيناس
او راقها توريقها • بغضيضها الميناس
ومدامدح مدامتي • ومن الحبا بر كاسي
فالله يمتع لابسي • بالبشر والايناسي

وفي مثل ذلك

ان الامام محمدا • اهدي الخليفة احمدا
للباسه ثوبا وقد • لبس المحاسن وارتدا

وغمامة الشفق التي • من فوقها شمس الهدى
ياحسنها اذ سلت • من كمة غيث الندا
وكان وشي رقومها • بالبرق طرز عسجدا
وبطرز لون السما • ء ووجهه قرب بدا
لله منه مشتبل • حل المنا لما سعدا

ثم قالوا نشده وهو على جواد ادهم •

تجلى لنا المولى الامام محمد • على ادهم قد زان بحسن اديمه
فابصرت ضحى حال وقد • مثل ذاك الطرف بعض نحومه

وكتب له مدية زهر

اموالاي تعبيلي لبنانك شائقي • ولا ينكر الظمان شوقا الى البحر
ولما رايتك الدهر ما طلني بها • وسوقني من حيث اذري ولا ادري
بعثت لك الزهر الجني لعلة • يقبلها عني ثغور من الزهر

وكتب منتشوقا

كتبت ودمعي بلل الركب قطن • واجري به بين الحمام السواقيا
حنينا لمولي انالف المال جوده • ولكنه قد خلد الفخر باقيا
وماعت بعد البين الا لانني • ارجي بفضل الله منه التلاقيا

وانشد ايضا وهو بحال نالم

كاني بلطف الله قد عم خلقه • وعافا امام المسلمين وقد شفا
وقاضي قضاة الختم يحلل ختمه • وخط على رسم الشفا له اكتفى

وفي مثل ذلك

لك البشر يا مولاي ابشر بعصمة • عقدت مع الايام في حفظها صلحا
وعافيته في صحة مستجدة • تجدد للدين السعادة والنجحا
فوجه التهاني مشرق متهلل • وجرالاماني بعد ما عام قد اضحى
وقد ظهرت للبرهنك علامة • علامتك العليا تقول لنا صحا

وفي مثل ذلك

يا اماما قد تحدثناه من الدهر ملاذا • خط يمناك ينادي صح مذ اصح مذا

وقال مهنيا بالشفا

الحمد لله بلغنا المنى • لما راينا ك وزال العنا
وقرت بالاجر دكيت العدا • وقرت بالعز وطيبا الثنا
فالحمد لله على ما به • من علينا من ظهور الشفا

وقال في نحو

نعم

نعم قرت العينان وانشرح الصدر • وقد لاح من وجه الامام لنا البدر
مررنا بليل البيد يكذب فجره • فلما تجلى فجره صدق الفجر
اعز الحيا بالحباء متتابع • زهاه الكلام الحر والنسب الحر
امام الهدى قد خصه بخلافة • الاله في خلقه النهي والامر

وقال في مثله وقد ركب رحمه الله تعالى لمعاهد حضرته

هنيا هنيا لانتاذ لعهده • وبشرى لدين الله انجاز وعده
فقد لاح بدر التم في افق العلى • وحل كما يرضى منازل سعده
وطاف امير المسلمين محمد • بحضرته العليا مبلغ قصده
ولاحت بها الانوار من بشر وجهه • وفاحت بها النوار من نشر حمده
وابصرت الابصار شمس هداية • واشرقت الارجاء من زهر رفده
ولوحت الاعلام فيها بنصفن • كما لوح الصبح المبين بسنده
ستهدي له الايام كل مسرة • ويجبيه بالرحمن اشارحبته
فسل حسام السعد واضرب به العدا • وحل حسام الهند في كتر غمده
فيسعك سيف الله مهما سللته • يقيم حدود الله قائم حده

وقال وقد عاد رحمه الله تعالى من بعض متوجهاته الجهادية لجبل السوار

على الطائر الميمون والطالع السعد • فدتك مع الصنع الجميل على وعد
وقد هفت من جبل السوار لتجتلي • قتابل للفتح المبين بلا عد

وقال مما رسم في طيقان الابواب بالمباني السعيدة التي ابتناها رضي الله تعالى عنه

انا ناج هلال • انا كرسي جمال • يجلي الابريق فيه • كم رؤس ذي احتيال • جود مولاي ابن نصر
قد حباني بالكمال

وفي مثله

من راى التاج الرفيعا • قد حوى الكرم البديعا
تحت الافلاك منه • قوسه الشمل المنيعا
دمت ركنا للتهاني • انظم الشمل الجميعا

وفيه للمغني بالله قصر للتهاني بصطفيه

فيه محراب صلاة • تتقى الابريق فيه
تاليا سورة حسني • والمعالي تقتفيه

وفيه

اي قوس ذي جمال • سهمه سهم السعادة
ملك الابريق فيه • عود الاحسان عادة
ذو صلاة من صلاة • كلما اب اب معاده

وقال وفي المغني مما كتب به لعمنا الامير سعد رحمه الله تعالى

انظر لافق الجمال • به الابارين تقتعد
حسن بديع حباه • به الامير المجدد
فخر الامانة سعد • به الخليفة يسعد
وكيف لا واكسوه • فخر الملوك محمد
عليه حلي رضاه • في كل يوم تجدد

وفيه ايضا

رفعت قوس سما • يزهي بتاج الهلال
قد قلدته نهوضي • ذرا الذرا بالموالي
نرى الابارين فيه • تهدي عذب الزلال
قد زان قصري سعد • بسعد المتوالي
فدام بعمر رحيبي • في كل موهبة موالي

وفي الغرض

ما نرى في الرياض اشبابي • يسحر العقل حسني الزاهي
مزن روضي امين سعد • ونمو بجل المعتني بالله
دام منه بعز تقي عز • امر بالسعود اوتابي

وقال في عرض السكر عن معطي صنها جي لمدحه اياه

لمن قبة حمراء مد قصورها • نطابق منها ارضها وسماؤها
وما ارضها الا خزاين رحمة • وعاقد سما من فوق ذاك غطاؤها
وقد شبه الرحمن اخلقتا به • وحبك فخرا بان منه اعلاؤها
ومعروشة الارجا مروشة بها • صنوف من النعما منها وطاؤها
نرى الطير في اجوافها قد تصفقت • على نغم عند الالهة كناؤها
وبنيتها صنهاجة عزانة • تنصرها قد حوى خلفاؤها
حبتني بها دون العبيد خلافة • على الله في يوم الجزا اجزاؤها

وفي مثله

ما للغوا لرجمعت في قبة • قد نسادها كرم الامام محمد
في صخ صرح بالزجاج ممرده • وجود مولاي الامام محمد
ما ان رايت ولا سمعت بطائر • عن ثوب موسي الرياش مجرد
ان لم تكن تلك الطيور تزودت • فلشكر هذا العبد سجع مغرد
صنت عليها للغوا كه كلما • قد غاهدته بدوحها المتورد
لو ابصرت صنهاجة اوضاعه • دانت له املاكها بتعبد
عود تبني الصنع الجميل تفضلا • لازلت حيز معود وتعود

وبسورة

وبسورة الانعام كم من اية • فيها لقابا بالنوال مجود

وقال تذييلا ليبتي ابن المعتز

ستقتني ليل شبيه بشعرها • بهيمة خديها بغير رقيب
فاميت في ليلين للشعر والدجى • وسمين من حمر وضر جيب
الى ان بدا الصبح المبين كانه • محيا ابن نصر لمريش نروب
شمايلها نهما اديرت كوسها • قلايا اشماع وانس قلوب

وقال مذيلا على بيت ابن وكيع

مي في اوجه الندامى عتيق • ومني مثل المضار في الاقداح
كابن نصر تراه في الحرب ليثا • وتمو بدا الندى وغيث السماح
ذكر قدتني قدود الندامى • واعاد الحياة في الارواح

وقال مما يرسم للمعتني بالله

للمعتني بالله ملك • برده بالعز مذهب
دام في رفعة شان • ما جلا الاصباح غيهب

وقال ايضا

يا بن نصر لك ملك • ليس تعدوه الفتوح
دمت دوما للمعالي • ما سري في الجسم روح

ومن مقطوعة

وابن فضل له محي كصبح • ان تجلي جلي كل كروب
ذو حسام كانه لمع برق • في بيان كانها غيث سحب

ومن اخري

وكان النجوم في غسق الليل • جمان يلوح في ابنوس
وكان الصباح في الافق تجلي • تحلي النجوم مثل العروس
وكان الرياض تهدي ثناه • للمعتني بالله فوق الطروس

وقال من قصيدة اولها

اضيا مدي ام ضياء نهار • وشذي المحا مدام شذا الازهار
قسما بهديك في الضيا وانه • شمس غدا لشهب بالانوار

ومنها

كم من لطائف للهدي اوضحتها • خفيت لطايفها على الافكار
كم من جرايم قد غفرت عظيمها • مستنزلا من رحمة الغفار
علمت ملوك الارض انك فخرها • فتسابقت لرعاك في مضمار

ومنها يصف الجيش

ساكت به تحت الحجاج سفينة • لتحت بريح العزم ذات اضطرار
ارست بجود الجود في يوم الندا • وحزت جميع الحرب في تيار
القي بايدي الريح فضل عنانه • فكاد يضيق لمحة الابصار

ومنها

فيك العرب بمي انبرت يوم الوغى • قداغربت عن لطم ضنع البار

ومنها

ان خاض في ليل الهجاج رايته • تجلو اديجنته بوجه نهار

ومنها

كم فيهم من فارض ضيف طارق • وضحت شواهد فضله للقار

ومنها

يا ايها الملك الذي ايامه • غرر تلوح باوجه الاعصار
قد زارك العيد السعيد مبشرا • فاسمح لالف منهم بمزار
لما ازدهته عواطف لطفتها • عطفا اليك عطفت سوار
فاني يوم منك هذا صالحا • كي يبتمد النوز بعد سرار
واتاك يسحب ذيل سجع غدقت • تغري جفون المزن باستعبار
جادت بجاري الدمع من قطر الندا • فرعي الربيع لها حقوق الجار
فاعاد وجه الارض طلقا مشرقا • منتضاحكا بمباسم الستوار
لما دعاك الى القيام ربنة • حكمت داعي الجود والايثار
فافضت فينا من نداك مواهبا • حسنت مواقعها على التكرار
فلمثنا بعيد عاد يشتمل الرضا • جدلات يزفل في حلي استبشار

ومنها

لا عذر لي ان كنت فيه مقصرا • ستر صفاتك اوجه الاعذار
فاذا انظمت من المناقب درها • شرفتني منها بنظم دراري
فلذا لنا نظمها قلايد لؤلؤ • لالاوها قد شنت بالانوار

وانشد على الحد المقدس رحمة الله تعالى

ضريح امير المسلمين محمد • تحفك ربي بالسلام المردد
وحفك من روح الاله تحية • مع الملا الاعلى تروح وتغتدي
وسنت جيوب الزمر فيك كما ايم • يرف بها الريحان من خضل ندي
وصابت من الرحمى عليك غمائم • تروي ثرى هذا الضريح المسجد
وزارتك من حور الجنان وانس • نواعم في كل النعيم المخلد
وجادتك بالبشرى ملايكة الرضى • كما جاء في الذكر الحكيم المجسد

وضاع

وضاع فمنك الروض طيب تربه • وعاد منك المزن اكرم معهد
رضي الله والصفح الجميل وعفوه • يوالي على ذاك الضريح المنضد
ويا صاحد فاز من جوهر العلى • بكل فريد بالنفاسة منفرد
اعندك ان العلم والحلم والحجى • وزهر الحلى قد اودعت طي ملحد
وهل انت الا هالة النمر الذي • بنور هداه الشهب تهدي وتهتدي
ويا عجبا من ذلك الترب كيف لا • يفيض بحر السماحة مزبد
لعنصاقت الاكوان في حجيبة • بما حزت من فخر عظيم وسودد
قد منت على الرحمن اقدم منعم • وزودت من رحماه خير مزود
اقام بك المولى الامام محمد • مؤتل فوز بالشفيع محمد
فجاء كما ترضى فيرضى به العلا • واعجز للامال اكرم موعد
ومنظار العدل في كل وجهه • والناكث الباغي في كل معتدي
وقام بمفروض الجهاد عن الورى • وعود دين الله خير معود
قضى بعد ما قضى الخلافة حقها • وعامل وخيه الله في كل مقتصد
وفتح بالسيف الممالك عنوة • ومد ته املاكها كل مجتد
وكثر تمثال الصليب واخربت • نواقيس كانت للضلال بمرصد
وطهر محرابا وجدد منبرا • واعلن ذكر الله في كل مسجد
وذلت له الاملاك مرها ومغريا • وكلهم التي له الملك باليد
وطبق مغمور البسيطة ذكره • وسارت به الركبان في كل فدفد
وسافر عزه دار النتاء ليجتلي • بما قدم اليوم السعادة في غد
وقام بامر الله حق قيامه • بعزمة لاوان ولا مسترد
لين سار للرحمن خير مودع • وحل من الفردوس اسنى مصعد
فقد حظت المولى الخليفة يوسفا • يعيد له عن الساعي ويبتدي
سبيلك في سبل المكارم يقتفي • وهديك باخر الايمة يقتدي
محمد جلى الخطب من بعد يوسف • ويوسف جلى الخطب بعد محمد
ولو وجد الناس الفداء مشوعا • فذلك يبذل النفس كل موحد
سبيلك ارض كنت غيث بلادها • وتبكيك حتى الشهب في كل مشهد
وتبكي عليك الستجن جفونها • بدمع يروي غلة الجذب الصدد
وتلبس فيك النيرات ظلامها • حدادا ويزكي النجم جمر مسهد
وما بي الا امين قد تسهدت • فكحلها جمر الظلام بمرقد
فلا زلت في ظل النعيم مخلدا • وبخلك يحيى بالبقاء المخلد
واورد ك الرحمن حوض نبيه • واصدر من خلفت خير مورد

عليك سلام مثل حمدك عاطر • بفض ختام المسك عن تربك الندّ
وصلى على المختار من آل هاشم • صلاة بها نرجو الشفاعة في غد

وقال يستعطف السلطان الوالد ابا الحجاج

بما قد حزت من كرم الخلال • بما ادركت من رتب الجلال
بما حزت من دين ودنيا • بما قد حزت من شرف الجمال
بما اوليت من صنع جميل • يطابق لفظه معنى الكمال
تمهد في يفضلك واعتزاما • ذنوبا في المعاد وفي المعالي

ايعطش اولادي وانت غمامة • تعم جميع الخلق بالنفع والسقيا
وتظلم اوقاتي ووجهك نير • تفيض بها الانوار للدين والدنيا
وجدك قد سماك ربك باسمه • واورثك الرحمن رتبته العليا
وقد كان اعطاني فانا سائل • وسوغني من غير شرط ولا منّا
وشعري في غير المصانع خالد • يحييه عني في الحياة وفي الحيا
ومازلت تمدي المدح سكانها • فتحمله الارواح عاطرة الريا
وقد اكثر العبد التشكي وانه • وحقك يا فخر الملوك قد استحيا
وما الجود الا ميت غير انه • اذا نفحت يمناك في روحه يحيي
فمن ثما ان يدعوا الدين محمد • فيدعوا المولانا الخليفة بالبقيا

وقال فيه ايضا وقد نزل بالوجه من مرج الخضرة

منزل اليمن والرضى والسعود • انجزت فيه صادقات الوعود
كل يوم تزاهة ان تنقضت • انشدتها السعود بالله عودي
جمع المسلمين وصف كمال • بين ناصر عم الملوك وجود
فاهنئ بغبطة وغنّ ملك • انت والله فخر هذا الوجود

وقال ايضا مشيرا الى تولية العلامة

لك عزة ود الصباح جمالها • ومحاسن تهوى المدور كمالها
وشمائل تحكي الرياض خلالها • وانا بل ترجي الانام خلالها
للمستعين خلافة نفرية • عرفت ملوك العالمين جلالها
وانا الذي قد نال منك معالي • تهدي النجوم الزاهرات منالها
تهديك ما قد نلت من بعضها • فالنحر كل النحر فيمن نالها
في كل يوم منك منه منعم • لو طاولت سمك السما ما طالها
بلغت اما لا العبيد فبلغت • فيك العبيد من البتا اما لها

وقال ايضا وكتبها اليه مع خمسة اقلام

ايا ما لكا يبدو للعين حسنه • بنوي ملك قد حل من عالم القدس
لك الخير خذها كالانامل خمسة • تفوز مرادا لك الكمل بالحمس
فمن انصرفت عيناك مراه فليتل • اعوذ برب الناس واية الكرسي

ثم قال ابن الاحمر وقال يخاطب مولانا الوالد رحمة الله عليه وقد مر معه بنحص ديته والثلج قد عم اذبيته وبسط ازديته في وجهه نوجهها مولانا الجد نعمة الله الى مالقه

يا من به رتبا لامانة تقتلي • ومعالم الفخر المشيدة تبتني
ازجرها فالثلج حالا انثنه • تلج اليتيم بنصر مولانا الغني
بسط البياض كرامة لقدومه • فاقتر ثغرا عن مسرة مقتني
فالارض جوهرة تلوح لمعتل • والروح مزهرة تفوح لمجتني
سبحان من اعطى الوجود وجوده • ليدل منه على الجواد المحسن
وبدايع الاكوان في اتقانها • اترى سير الى البديع المتقن

ثم قال ومن اوليات نظمه يخاطب شيخه الوزير ابا عبد الله بن الخطيب مادحا قوله • اما واضماع النور من مطلع الفجر الى اجن • وقد تقدمت ثم قال

وقال يراجع الكاتبا زكريا ابن ابي دلامة

على الطائر الميمون والطالع السعد • انتني مع الصنع الجميل علي وعد
واحييت يا يحيى بها نفس معزم • بجيل حيا دالدمع في ملعب الشهد
نسيت وما انسى وفاي وخلتي • واقفر ربع القلب الا من الوجد
وما الطل في ثغر من الدر باسم • باذكى واصفى من ثنائي ومن وردي
فاصدقها من بحر فكري جواهرا • تنظم من در الدراري في عقد
وكنت طويل القول لا ضرورة • دعتني الا ايجاز في سور الحمد

وانشد السلطان ابا العباس المرسي في غراب من انشائه

انى نعيق الدهر جتك قد غدا • يجلك منه طائر اليمن والسعد
اذا ما مضى فوق الرؤوس شراعه • اراك جاثما مد للزجر والمد

وانشد فيه ايضا

لك الخير سان الحصن يحرس عينه • وهذا بعين الله يحرس دائما
تبيت له خضر الثريا معيدة • تقلد زهر النجوم تمائما
فيا جفن لا تسنك في الحفظ دائما • وان كنت في لج من البحر عائما

انتهى ما انتخبته من كلام ابن الاحمر في حق ابن زمرك وذلك جملة من نظمه وقد رايت لذا غرر ذلك ببعض موشحات ابن زمرك المذكور مما انتقيته من كلام ابن الاحمر فمنها قوله منشوقا الى غرناطة ومادحا النبي يا الله المستطع

بالله يا قامة القضيب • ومخجل الشمس والقمر
من ملك الحسن في القلوب • وابد اللحظ بالحسور
من لم يكن طبعه رقيقا لم يدر بالذة الصبا • ورب جهد اراقها • تملكه نفحة الصبا
نشوان لم يشرب الرحيقا • لكن ابى الحسن قد صبا
فعذبا القلب بالوجيب • ونمر العين بالسطر
وبات والدمع في صبيب • يقدح من قلبه الشرر
عجبت من قلبي المعنى • بهفوة اماته لو تلاحى • لو كان للصب ما تمنى • لطار شوقا بلا جناح
وليل الدوح ان تغنى • اسهر ليلى الى الصباح
عساك ان زرت يا طبيبي • والعين تحمى من السهر
كم شاون قاد لي الحتوفا • بمزبح القلب قد تمكن • سيل من لحظه سيوفا • فالقلب بالروع ما سكن
حلفت من عاد لي لوفا • احر للالث والسكن
عرناطة منزل الحبيب • وقرنها التول والوطر
تبهر بالمنظر العجيب • فلا غدا ربعها المسطر
عروسة تاجها البيكه • وزهرها الحلي والحلل • لم ترض من عزها شريكه • بحسنها يضرب المثل
ايدها من مليكة تملكها اشرف الدول
بدولة المرتجى المهيب • الملك الظاهر الاغر
تحفا من برده القشيب • في حلة النور والزهر
كرسيها جنة العريف مراتها صفحة الغدير • وجوهر الظل عن سوف بحكمة صنعة القدير
والانس فيها على صنوف • من هدئل ومن هذيل
كم خرق الزمر من جيوب • وكلما انتقب بالدرر
فالغض كالكاعب اللعوب • والطرف قد وبلا وتر
ولايم النهر في اختفاله • وفرح دن الهوى جديد • سلطانها اهل العلوم محمد الظافر السعيد
ومخجل البدر في الكمال • سلطانها المجتبى المزيد
اصبح مولى عز الذنوب • اكرم عاف اذا قدر
وشمس هدى بلا مغيب • وبحر جود بلا حصر
مولاي يا عاقد البنود تظلل الاوجه الصباح • اوحت يا نجبة الوجود عرناطة حالة الشماح
سافرت بالنيروز والسعود • وعدت بالفتح والنجاح
يا ملهب القلب للغيوب • ومطعم النهر والظفر
اسمعك الله عز قريب • على السلامة من السفر

وقال ايضا من الموشحات الرائقة في مثل اغراض هذه الثابتة المطلع واشار الى محاسن وصف الرشاد

نسيم عرناطة عليل • لكنه يبري العليل
وروض زهر الجليل • ورسته ينبع السليل
اسقى بجدد بي المصلي مباكرا روضة الغمام • سقى بجدد بي المصلي • يبسم الزهر في الكمام
والروض في الحسن قد تحلى • وجرد النهر عن حسام
ودوحها ظل ظليل • يحن في ذبعه المتيل
والبرق والجو مستطيل • يلعب بالصقار والصيل
عقيلة تاجها البيكه تطل بالمرقب المنيف • كانها فوقه ملكه • كرسيها جنة العريف
تطيع عز بجد سبكه • شموسها كلها قطين
ابدعك الخالق الجميل • يا منظر اكله جميل
قلبي الى حسنه يميل • وقلبنا قد صبا جميل
وزاد الحسن فيك حسنا • محمد الحمد والسماح • جد د للفخر فيك معنى • في طالع اليمن والنجاح
تدعي دساوا وفيك معنى • يخصك الفال يا فتاح
فالنصر والسعد لا يزول • لانه ثابت اصيل
سعد وانصار قرب • اباؤه عترة الرسول
ابدى به حكمة البتيل • وتوج الروض بالقباب • وروع الزهر بالغدير • وزين الدرع بالجاجم
فوهديل ومن هديل • ما اولع الحسن بالشباب
كتبت على وضها البتول • وطرفها بالسري كليل
فلم يزل بينها يجول • حتى تبدت له بجول
للزهر في عطفها رقوم تلوح للعين كالنجوم • والمندي بينها رسوم • عقد الثنا فوقه نظيم
وكل وادبها يهيم • ولم تزل حولها غيوم
سبلها مدمنة نيل • والين الغل المستقبل
وعين وادبه سيل • من فوق خلته اسيل
كم من ظلال له ترف تضفو اله فوقها ستور • ومن دجاج به نشيف • ما بين نور وبين نور
ومن شموس بها تضيف • نذيرها بينها النذور
مزاجها العذب سلسبيل • يا هل الى رشفها سبيل
وكيف والبيب لي عذول • وصيغه صنعة الاصيل
يا رحة بالحي ظليله كم نلت في ظلك المني • وروضك الله من جميله • يحيي لها الطيب الحيا
وبرقها صادق المحيله • ما زال بالغيث محسنا
الجزي وعدك القبول • فلم اقل مثل ما يقول
يا رحة الحي يا مطول • شرح الذي بيننا يطول

ومن ذلك ما كتب به الى المعنى بالله تعالى المطلع

ابلغ لغزاطة سلام • وضف لنا عهدي السليم
فلو زي عطيفها ذمام • ما بت في ليلة السليم
كم بت فيها على اقتراح • اعلى من خمر الرضاب • اذيو فيها كوس راح قد زانها المزج بالحبا
اختال كالمهر في الجاح • نشوان في روضة الشباب
اضاحك الزهر في الكمام • مباهيا روضة الوشيم
واقطع الغض في الغوام • اذهب من موجها نسيم
بيننا اناوا السعاف ضاف • وظله فوقنا ممديد • وموزد الانس فيه ضاف وبرده رايق جديد
اذلاح في العود غير خاف • صبح به بشه الوليد
ايقظ من كان ذا منام • لما انجلى ليله البهيم
وارسل الدمع كالغمام • في كل وادبه اهيم
ياحبذا عهدهم كريم • وفعلهم كله جميل • لا نعدلوا الصب فيهم • فقلبه قد صفا جميل
القرب من ربعكم نعيم • وبعد خطبه جليل
كم من رياض به وسيم • يزهابها الرايض الوسم
عذيرها ازرق الحمام • وبينها كله جميم
اعندكم انني بناس • اكابد الشوق والحنين • اذكر اهلي بها وناسي فاليوم في الطول كالسنين
الله حبني فكم اقاسي • من وحشة الصب والبنين
مطارحا ما جع الحمام • شوقا الى الالف والحميم
والدمع قد لح في انسجام • وقد وهي عقده النظيم
ياساكني خيتة المريخ • اسكنتم خيتة الخلود • كم تم من منظر سريف • قد حفت بالبين والسعود
رب طود به منيف • اذ واحه الحضر كالبنود
والزهر قد سل كالحسام • لراحة الرب بالندى
والزقد راق بابتسام • مقبلا راحة الندمم
بلغ عنا المقام صحبي • لازلتم الدهر في هنا • لقاكم بغية المحب • وقربكم غاية المنى
فعهدكم قد تركت قلبي • فجدد الله عهدنا
ودارك الشمل بانتظام • من ربي فضله العميم
في ظل سلطاننا الامام • الطاهر الطاهر الحميم
مومن الغدر وتيمما • تخاف من سطوة العدا • وفاجع الكرب ان المنا • ومذهب الخطب والردا
قد راق حسنا وفاق حلما • وما عدا غيرها ابدا
مولاي يا نجبة الانام • وخاير النخر في القديم
كم راقب الدهر في التمام • شوقا الى وجهك الكريم

ومنها موشحة عارض فيها موشحة ابن سهل التي اولها • ليل الهوى ينيطان وهي

المطلع

نواهم البنان • تنثر سلك الزهر
والظل في الاغصان • ينظمه بالجوهر

وراحة الاصباح • اضامها المشرق • تنشرها الارواح • فلا تزل تخفق • والزهر زهر فاح
لها عيون ترمق • فايقظا النديمان يبصرن ما لم يبصر جوابر الشيان
قد عرضت للمشتري • قدحت لي زندا • يا نهار اذا البارق • اذكرتني عهدا اذا الشبايد اليق
فالشوق لا يهتدي • ولا الفواد خافق وكيف بالسلوان والقلب هزم النكر وحب البحران
يحجب وجه القمر لو اشموس الكاس • نذيرها بين الدور • واعرج الاياس • منا على ربع الصدور
لكن لها وشواس • يغري بريات الحذور • كم والهة يمان
يصبح وجه مسفر • ضيا وه فذيان
من تحت ليل يثمر • يا مطلع الانوار كم فيك من مرأى جميل • ونزهة الابصار • ما مر لو تشفي الغليل
وعرفها يزري الخليل • فضيلك الفتيان
يسقى بزمع همر • فلاح الاشجان
فيض الدموع يجري هل في الهوى ناصر • او مل تجار الهايم • لو كان لي من آر طيف الخيال الحالم ما بالكم
ودمع عيني ساجم • والحب ذو غدوان
تجمد في ظلم البري • وصارم الاجفان

يريد بالحور حماك في صبا ذكرتة عهد الصبي بواعث الحب فاذت اليه الوصيا لم تهذب بالغلب
ريح الصبا الاميا • بليلة الاذدان
قد ضحت بالعنبر • يسير غض البان
منها بفضل الميز طيبها احمد فخر الملوك المجتبى • من برج الطود من حلم اذا اجتبى قد جرد السعد
منه حساما مذهبا • فالياس والاحسان
والغوث للمستنصر • تحمله الركبان

تحية للميز عصابة الكتاب حولها الفوز العظيم • تحنا لي في ثواب حولها الفوز العظيم فجنها الاطنان
في الحمد والشكر العميم • خليفة الرحمن
لازلت سامي المظهر • يا موزد الظمان
وراس لمن خذها على دعوي تزري على الروض الوسيم جات كما تهوي اريح من لدن النسيم قد طارت شكوى
من قالي في الليل السليم ليل الهوى ينيطان
والحب ترب الشهر والصبر لي حسوان
والنوم عن عيني يبري وله في الصبوحيا
ريحانة البحر قد اظلت • حضرا بالزهر قد تزهر
وراية الصبح اذ اظلت • في مرقب الشمس تنتشر
فالشيب من عادة الصباح ترعد خوفا وتخفق • وادمع الليل في جماح • احنة البرق يطلق.

والافق في ملتقى الرتاج • باذمع الغيث يشرق
والتحب بالجو مزاسهلت • فالبرق يبسم بجوهر
صفاحة الذهبات حلت • في ساحة الجو تسهر
كم للصبا ئم من متبل • بطيبة الزهر يبتهد • والنهر كالصارم الصقيل • في حليه يتمدد
ورب قالبه وقيل • للطير في حين تنشد
فالس الورق قد اكلت • مدا يحا عنه تسكر
ونسمة الصبح حين كلت • في سندس الروض تعثر
والكاس في راحة النديم تجلو بها عين الهموم • اقتبستا النار في القديم من قبل ان تخلق الكوز
والدهر في ملعب النسيم • للزهر في عطفه رقوم
فلبة الحلي قد تحلت • والطل في الحلي جوهر
وبهجة الكون قد تجلت • والروض بالحسن يزهر
يذكرني وجنة الحبيب والاس في صفحة العذار • وشاربا الشارب المحبب • بين اقاح وجلنار
بدر بزهر بغصن الشبيب • تلاقه دونها العقار
حلت لاهل الهوى وحلت • بالذكر والوهم تسكر
كم من نفوس بها استلت • فالها الدهر منكر
يا غضبان يميل زهر اريان في روضة الشباب • لو كنت تصغي لرفع شكوى اطلت من قصة العتاب
ومن لسلي بيت بجوي • للبدر في رفرف السحاب
عزائم الصبر فيك حلت • وعقدة الصبر فيك تذخر
قد اكثرت منك ما استقلت • وليت لو كنت تستعفر
كم ليلة بتها وبتا صدين في التهدد والرقاد • اسامر النجم فيك حتى • احتانها السواد
ارقت بدر الدجا واتا • فدلحت في هالة الفؤاد
تشي وليت ما تولت • دغفا على الشوق تضبر
لو شمسها البحر ما تولت • ولم تكن عنك تتغفر
علمها الصبر في الحروب • سلطانها عاقد البنود • معفر الصيد للجنوب • اعز من حف بالجنود
نصرت بالرعب في القلوب • والبيض لم تبرح الغمود
عنايته الله فيه حلت • تبعده الدين ينصر
والخلق في عصره تملت • عنايها لين يحصر
مولاي يا نكتة الزمان دار بما ترتضي الملك • جلت باليمن والامان • كل مليك وما ملك
لم يدر وصفي لاعيا ني • املك انت ام ملك
جنود ك الغلب حيث حلت • بالفتح والنصر تخبر
وعادة الله فيك دلت • انك بالكفر تظفر

يا اية الله في الكمال • ومجمل البدر في التمام • قدمت بالعز والجلال والدهر في ثغر ابتسام
تختال في حلة الجمال • والبدر قد عاد في اختتام
زخارة الفخر قد اظلت • حضرا بالزهر تزهر
وراية الصبح اذ اطلت • في مغرب الشرق تنتشر

وقال سامحه الله تعالى

قد طلعت راية الصباح • واذن الليل بالرحيل • فباكر الروض بانشراح • واشرب على زهر الاصيل
فالورق تيتم من السنات • لمنبر الروح تخطب
تسجع منت اللغات • كل عن الشوق يعرب
والغصن بعد الزها يا تي • لاكوس الطل يشرب
وادمع التجب في انسياح • في كل روض لها سبيل
والجو مستبشر النواحي • يلعب بالصارم الصقيل
قم واغتنم بهجة النفوس ما بين نور وبين نور • وشمع الصبح بالنفوس تديرها بيننا اليدور
ونية الشرب للكؤس • تمزج من ريقة الثغور
يا اجمل الراح فوق راح • صفرا كالشمس في الاصيل
تعاد الصدر ذا انشراح • للانس في طية مقيل
ولا تذر حرمة الجنون • فسكرها في الهوى جنون • والتحتمن اسمهم العيون • فانها زايد المنون
عرضت منها الى الفنون • وكل خطب لها يهون
انيم بالعادة الرداح • والجسم من حبها عليل
لويت منها على اقتراح • نفقت من ريقها الغليل
اواعد الطيف للمنام • ومن لعيني بالمنام • اشهر في ليلة التمام • وانت يا بدر في التمام
والتم الزهر في الكمام • عليه من ثغرك ابتسام
سفرت عن مبسم الاقاح • وريقك العذب سلسبيل
قل لي يا ربة الوشاح • هل لي الى الوصل من سبيل
يا كعبة الحسن زدت حسنا وللهوى حولك المطاف • وغصن بان اذا تثنى لو حان عن زهرك القطاف
الا انعطاف على المعنى • فالغصن يزهى بالانعطاف
اضحيت تزهو على الملاح • بذلك المنطر الجميل
ووجهك الشمس في اتضاح • لو انها لم تكن تميل
ما الزهر الا بنظم در • تحدى بحسنه العقود • للملك الظاهر الاغر • اكرم من حف بالسعود
محمد الحمد وابن نصر • وباسط العدل في الوجود
ساجل السحب في السماح • بالغيث من رفده الجليل
ويخجل البدر في الباح • بغرة ما لها مثيل

من السلاح

يا مسرب الحب في القلوب • وواهب الصفح للصفاح • نصرت بالرعب في الحروب والرعب اجدى
قد لحت من عالم الغيوب • لم تعدم الفوز والفلاح
مراكش بهنيك افتتاح • والصفح في فتحها جليل
بشراك بالفتح والنجاح • والشكر من ذلك الجليل

وقال ايضا المطلع

في كوش المغرب ذاك الانس • راحة الارواح
وعلى الروض مسكي النفس • عاطر الارواح
قد كسا الارواح وشيا مذهبا • يبهر السما • عنبر قد حل من فوق الربا يبهج النفسا
فاختذ للهو فيه مركبا تلحق الاتا •
منبر المغرب عليه قد جلس • ساجع الاذواح
خلل السندس حضرا قد لبس • عطفه المرتاح
قم نرى هذا الاصيل شاجا حسنه قد راق • ولاذيال الغصون ساحبا في حلي الاوراق
وانديم قال لي مخاطبا قول ذي اشفاق
عادة الشمس بغرب تختلس • هات سمس الراح
انا رانا الجو وجها قد عبس • اوقد المصباح

ووجوه الشرب تغني عن شموس كلما تجلي • بلحاظ اسكرتنا عن كوس خمرها احلى مظهرات
من خفايا في النفوس سورا تتلي
ما زمان الانس الا يختلس • فاغتنم يا صاح
وعيون الشهب تذكي عن حرس • تحضم النصاح
ما ترى ثغر الوميض باسما يظهر البشري وثنا الروض هبانا ساما عاطر نشر اب من
ازهاه درا ما قيلا يشري •
ركب المولى مع الظهر العرس • وسقى وارتاح
بجنود الله ذيا يحترس • اذ غدا اوراح
وجب الشكر علينا والهنا بعضنا بعضا • فرمان السعد وضاح الثنا وجهه الارضا
امرت فيه العوالي بالمنا ممراعضانا
بجتني الاسلام منها ما اقترن سيفه النصاح
في ضمير النفع منها قد هجس • شهبة تلتماح
يا امانا بالحسام المنتضى بعد الخفا • نزك الوضاح نهما او مضا اعجل البرقا • وديون
السعد منه تقتضي يوسع الحقا
لك وخية من صياح مقتبس • بشر وضاح
وخميل الصفح منه ملتمس • منتعم صفاح

هاكما

هاكما تمزج لطفا بالنسيم • كلما تبا • فدانت بالبراق الصنع الجسيم تشكر الربا انجلت من
قاد في الصبح الوسيم مغرما صبا •
عرد الطير فنيه من نفس • يا مدبر الرياح
وتعري الفجر عن ثوب الغلس • وانجلى الاصباح

وقال ايضا رحمه الله

قد انعم الله بالشفا • واستكملت راحة الانام
فلتنطق الطير بالهنا • وليضحك الزمر في الكمام
وجوده بهجة الوجود • وبروه راحة النفوس فدلاح في مرقى السعود • واستبشرت اوجه
النفوس فالدوح يومي الى السما اكمامه منطق الروس
والزمر في روضة السما • كالزمر قد راق ابتسام
والصبح مستشرف اللوا • والبدر مستقبل التمام
محاسن الكون قد تجلت بما لها العقل يبهر • عرائس بالبها تجلت والظل في الحلي جوهر
والسن الورق قد املت • مدائحا عنه تستكر
تستوقف الخلق بالغنا • كانها تحسن الكلام
تطيب لله في الثنا • تقول سلمت يا سلام
كم من ثغور لها ثغور تبسم اذ جاها البشير • ومن خدور بها بدور يشير منها له المشير تتول
اذ حفها السرور • تبارك المنعم القدير
قد انعم الله بالبقا • في ظل مولى به اعتصام
قد صادق النجم في المدى • فالدا عنا له انتصام
بهنيك مولاي بل بهنني • بيمنك الدين والهدى • فالغرب والشرق منك يغني بمذهب
الخطف والردي
يا مورد الانس الظما • قد كاد يشفها الاوام
وقرة العين بالبها • رددت للاعين التمام
لو ابدلا الروح في اليسار • بذلت بعض الذي ملك • فانت يا نفس مستعان مولاك
بالفضل جملك
لم ادر اذ اسطر العبارات • املك ام وافى ملك
لازلت مولاي في هنا • مبلغ القصد والمرام
ودمت للملك في اعتلا • منجحا ذيالة النمام

وقال في مالقة المطلع

عليك يا رتبة السلام • ولاعدا رتبك المطر
مدخل في قصرك الانام • قرب المنى والوطر

والدوح في دوضك الانيق للشكر قد حطت الرؤس • والجوم وجهلنا السرايق تحدث اوجه النفوس

واغيل الزهر لا تنام • تستعذب التهنيد والتهنيد

تنفقت تحتها النمام • ترقيك من اغيل الزهد

عروسة انت يا عقيله • تجلي على مظهر الكمال • مدت لك الكف مستقيله تمسح اعطاف النسيم

والبحر مرائك القتيله • يكلل القضب بالدرر تسف من ذلك الجمال

والحلي زهر لك انتظام • يكلل القضب بالدرر

قد راق من نعن ابتسام • والورد في خدها حفر

ان قيل من بجلها المغدي ومنزله وصلها مباح • اقول اسني الملوك رفدا نخله الفخر بالصفاح

محمد الحمد حين يهدا • تناوه عاطر الرياح

تخبر عن طيبه الكمام • والخبر يغني عن الخبر

فالسعد والرغب والهمام • والنصر اياته الكبر

ذو غرة تسحر البدورا وطلعة تخجل الصباح • كم راية سامها ظهورا تظلل الاوجه الصباح

وكم جهاد جلاه نورا • اظفر بالفوز والنجاح

الطاهر الطاهر الهمام • اعز من صال وافتخر

لسيفه في العدا احتكام • جرى به سابق القدر

يا مرسل الخير في الغوار لو تطلب البحر تلحق • لك الجوار اذا تجاري سوابق الشهب تسبق

تغر في لجة البحار • فالكفر منهن يغترق

فالدين والنصر الكلام • بسيفك اعتز وانتصر

كذاك اسلافك الكرام • هم نصروا سيد البشر

وقال من عزهذا البحر في شيمالقة المطلع

قد نظم الشمل تم انتظام • واعتنم الاحباب قرب الحبيب

واستضحك الروض نور الغمام • عن مبسم الزهر البرود الشنيب

وعمم النور رؤس الربا • وجلل النور صدور البطاح • وصافح القضب نسيم الصبا فالزهر

يزهو عن غيونه وقاح • وعاود النهر زمان الصبا • فقلد الزهر مكان الوشا

واطلق العصر برود التمام • في طالع الفتح القريب المريب

خدودها قامت مقام الغمام • فلا اشتكي بعدها بالمغيب

اصبحت يا رية بحلي الشموس جمالك العين بها يبهر • والبشر يسري في جميع النفوس

ورايه الاسن بها تشهر • والدوح للشكر يحط الرؤس والنجم الزهر بها تزهر

ورابح النهر عنا الحمام • وقد شدت تسبح بحمد الخطيب

بمنبر الفضل الرشيق القوام • لما انثنى يخطو بعد رطيب

يا حبذا منبرك فخر العصور بروج طالت بروج السما ما مثله في سالفات العصور ولا الذي شاد ابن ما النما معيد

كم فيه من مراي بهيج ونور • في مرتقا الجوبه قد سما

خليفة الله وفهم الامام • اتحفك الله بصنع عجيب

بهنيك غض قد غدا في التمام • ممهد في ظل عيش خصيب

نواسم الوادي بمسك تفوح • ونفحة الند به تعبق • وبهجة السكان فيها تلوح

وجوه من جوها نورها يشرق

ورد وضته بالسر تبوح • بلابل عن وجده تنطق

لو ان لمن نفهم عنا الكلام • فهي تهنيك منا الاديب

وهن قد نسل منه الحمام • بلحظه الرجس لحظ المريب

فاخجل الايام عصر الشباب واجل الاجاد يوم اللقا بادرة العصر وشمس الغياب

وهار والاحزاب في الملتقا •

يشرلنا الرب بحسن المآب • متعك الله بطول البقا

ولا بزال العصر قطر السلام • يخالد في برد الشباب العيب

يتلو عليك الدهر في كل فا • نصر من الله وفتح قريب

وقال من المخلع في الشفاء المطلع

في طالع اليمن والسعود • قد كملت راحة الانام

فاشرق النور في الوجود • وابتسم الزهر في الكمام

قد طلعت راية النجاح • وانهزم البوس والعنا وقال حي على الفلاح مؤذن الفوز بالمنى

والدهر يابى بالاقتراح • مستقبلا وجهه الهنا

تحقق مئون اليمن والسعود • والسعد يقدم من امام

والانس مستبحع الوفود • والملطف مستعذب الحمام

واكوس الطل مترعات بانامل الشوس الندي • والطير منتشة اللغات تشدو باصوات

والغض يذهب غم يات • بالسندس المفضض مرتدي

والدوح يومي الى السجود • شكرا لذي الانعم الجسام

والريح خفاقة البنود • تبارا لروض بالغمام

مظاهر للجمال تجلي قد نمر اعطافها السرور • وبامر الحسن قد تجلي ما بين نور وبين نور

قد هنات بالشفاء ولي • بعصر نخر العصور

ما بين بابس وبين جود • قد مهدا الامن للانام

فالذي واعين رقود • وكان لا يطعم المنام

والكاس في راحة السقاة • تروح طورا وتغتدي • يهديها رايق السمات ما بين برق وفرقد

والشمس تذهب للبيات • قد لبست ثوب عسجد

والزهر في اليانع المجود • يقابل الشرب بانبتسام

والروض من حلية الغمام • فدجرفا للنهر عن حسام

مولاي يا اشرف الملوك وعصمة الخلق اجمعين امدك من بحر الملوك بقذفه بحر المين

خيلت تنظيمه سلوكي • وانت لي للمجد المعينين

تحية الواحد المجيد • ورحمة الله والسلام

عليك من راحم ودود • يا محجل البدر في التمام

وقال من الرمل المجزو

وخيه هذا اليوم باسم • وسنا الازهار ناسم

هاتها كوسا حاليات للسرور • وارتقب منها شموسا • اتري الروض عروسا • في حلي نور ونور

وانت رسل النواسم • تحتلي هذي النواسم ان هذا الصنع يأسر

قد اهلت بالبشاير اضحكت ثغر الازاهر • سختي في يمن طايره • وتظن كالجواهر • فانثروها في المشاعر

واشيعوا في العوالم • العني بالله سالم

اي نور يتوقد اي بدر يتلالا • اي فخر يتخلد • اي غيث يتدلا • انما المولى محمد رحمه الله تعالى

كفه بحر المكارم • وهي اج المباسم

خير املاك الزمان من بني سعد ونصر • ما تري ان السوابي في صعيد البر تجري

قد اطارتها الهبابي • دون بحري وبحري

مذعرات بحر النعايم • كلها حار وعايم

فهنيا بالشفا يا امير المسلمين • ولناحي المنه • ولجميع العالمين • انجهر نا بالدعا يبطئ الداء امين

ذمنت محروس الكارم • بظبي البيض الصوارم

وقال يهني السلطان موسى بن السلطان ابي عنان وقد وجه اليه الغني بالله له وعيال له عند تملكه الغرب من فيله • المطلع

قد نظم الشمل تم النظام • ولاح تالا قار بعد المغيب

واضحك الروض من ثغور الغمام • عن بسيم الزمر البرود القشيب

وعاود الغض زمان الصبا • واشرب الانس جميع النفوس

وعمم النور رؤس الربا • وجلل النور وجوه السموس

واطرب الغض نسيم الصبا • فالدوح للسكر يخط الرؤس

واستقبل البدر ليالي التمام • وصافح الصبح بكف خفيب

وراح الاطيار بجنح الحمام • بكل ذي لحن بديع غريب

نواسم الوادي بمسك تفوح • ونفحة المندب به تعبق

وبهجة السكان منه تلوح • وجو من نور مشرق

وعرفه بالطيب منه يفوح • كانه من عنبر يفتق

والنهر قد سل لكل الحسام • حبابه تطفو وطور اتيب

ونغزه قد لاق منه ابتسام • يهني الاحباب بقرب الحبيب

كواكبا براجهن الخدور • يلوح منها كل بدر لبياح

جواهرا مندافن التصور • نظمها السعد كنظم الوشاح

ياحبذا والله ذاك السرور • ببشر المولى بنيل اقتراح

ابتهج الكون بمولى الانام • واختال في برد الشباب القشيب

وعاده يجدد مثل الغلام • شبابه قد عاد بعد المشيب

اكرم به والله وفد الكريم • مولى بنا الحرة في مقدمه

مرضاتها تحظى بباري النسيم • وتوجب التوفيق من منعمه

يبشر بالنصر وفتح حبيم • وخير اجمع في مقدمه

لقاوه البر وسك الختام • بشرك الله بصنع عجيب

وقصرك الميمون قصر السلام • حظ محظوظ من سميع مجيب

مولاي يهنيك وحق الهنا • قد نظم السمك كنظم السعود

قد فزت بالفخر ونيل المنا • وانجز السعد جميع الوعود

وقرت العين وزال العناء • وكلما مر صنيع يعود

فلا يزال الملك خلف الدوا • يجوز في التخليد اوفى نصيب

يتلو عليك الدهر بعد السلام • نصر من الله وفتح قريب

وقال رحمه الله تعالى يصف غرناطة والقطر وغيرهما

لله ما اجمل روض الشباب • من قبل ان ينتج زمر المشيب

في عهد ادرت كاس الرضاب • حبابها الدر بثغر الحبيب

من كل من يخجل بدر التمام • اذا بدا وجهه المعبون • ويفضح الغض بين القوام وابن منه لين

ولحظه يمضي مضاء الحسام • ويذهل القلب بسحر الجفون

ابصرت منه اذ يحط النقاب • شمسا ولكن لها من مغيب

اذا تجلت بعد طول ارتقاب • مرقت عنها اللحظ خوف الرقيب

من عاذري منه فواقا صبا للامع البرق وخفق الرياح • يطير اذ هبت نسيم الصبا • نغبن الترح خفوق الرياح

ما اولع الصبح عند الصبا • وما على من قد صبا من جناح

قتلبه من شوقه في التهاب • قد اخرق الاكباد منه الوجيب

والجفن منه سجمه في انسكاب • قد روض الخد بدمع سكيب

غرناطة ربع النوى والمنى • وقربها السول ونيل الوطر • وطيبها بالوصل لو امكنا

لم اقطع الليل بطول السهر

عما قريب حق فيه المنا • يمن في العفوة بعد السفر

ويجد الناس نجاح الاياب • بكل صنع مستجد غريب
ويكتب الفال على كل باب • نصر من الله وفتح قريب

ما لت الاملاك الا القنص لانه النائل بصيدها لعداكم شارد جرع فيه الغصص واورد الحرد
وردا الردا وكم بدا الغصن لبان حصص • قد جمع الناس لها والندا

ومنها بعد ابيات من الوزن والروي

ولاي مولاي وانت الذي جددت للاملاك عهد الجلال والشمس والبدر من العود
لما زانت منك بديع الجمال

والروض في نعمته يغتذي • بطيب ما قد حرقته من خلال
ليزال يزان بحسن المان • تستضحك الروض ببغر شنيب
دمت محروس العلى والجناب • بعصمة الله السميع المجيب

انتهى ما انتقيته من كلام ابن زمرك من كتابه ابن الاحمر وقد عرفت منه ما تعني بالغني بالله ابن الاحمر من الفتوحات والسعود وهو الاحق بقول لسان الدين بن الخطيب رحمه الله تعالى

ملك اذا غابت منه جفونه • فارقده والنور فوق جفونه
واذا التفت بعينه وخرجت • ابوابه لثم الملوك يمينه

وكان الغني بالله المذكور معتقدا في الصالحين حتى انه كتب وهو بفاس يخلوع الى ضريح ولي الله سيدي ابي العباس البستي بمراكش من انشاء وزير لسان الدين علي لسانه يا ولي الله انت مطاع • الابيات والنثر بعدها • وقد ذكرتهما في الباب الخامس فراجعه وكان ذلك بفضل الله تعالى عنوان رجوعه الى ملكه • ونظم تلك الاماكن في سلكه حتى حصل له من الستعد ما لم يحصل لغيره حيثما يعلم ذلك من كلام لسان الدين وابن زمرك وغيرهما والبستي المذكور هو سيدي ابو العباس احمد بن جعفر البستي الخزرجي الولي الصالح العالم العارف بالله تعالى القطب ذو الكرامات الشهيرة والمناقب الكبيرة • والاحوال الباهرة • والفضائل الظاهرة • والاخلاق الطاهرة نزيل مراكش وبها توفي سنة احدى وستمائة • وولادته بسبتة عام اربعة وعشرين ودفن خارج مراكش • وقبره مشهور مقصود باجابة الدعاء وقد زرته مرارا كثيرة فرايت عليه ازدحام الناس مما لا يوصف وهو تريا قد مجربة قال لسان الدين بن الخطيب رحمه الله تعالى كان سيدي ابو العباس البستي رضي الله تعالى عنه مقصودا في حياته مستغاثا به في الازمان • وحاله من اعظم الايات الخارقة للعادة ومبنى امره على انفعال العالم عن الوجود وكونه حكمة في ناثر الوجود له في ذلك اخبار ذائعة • وامثال باهرة • ولما توفي ظهر هذا الاثر على تربته • ونشيت بحفه واستحب على مكانه عادة حياته • ووقع الاجماع على تسليم هذه الدعوى • وتحفي الناس من مباشرة قبره بالصدقة الى بعيدها له

من اماكنهم

ومن اماكنهم على بعد المدى وانقطاع الاماكن القصي تحملهم اجنحة نياتهم فتهوي اليه بمقاصدهم من كل فج عميق فيجدون الثمرة المعروفة والكرامة المشهورة وقال ابو الزيات كان ابو العباس مقداما على بسطة في اللسان وقدرة على الكلام لا يناظر احدا الا افحمه ولا يسأله الا اجابه كان القرآن والحجج على طرف لسانه حاضرة يأخذ بمجامع القلوب ويلجم العامة والخاصة ببيانه ويأتيه المنكرون للانكار فانصرفوا الا مسلمين منقادين وشانه كله عجيب وهو من عجائب الزمان وحدثني مشايخنا انهم سمعوه يقول انا القطب وحدثني ابو الحسن الصنهاجي من خواص خدامه قال خرجت معه مرة لصهريج غاية الزمان يوم غرقة فجلسنا هناك وصلينا فقال لي انما سمي هذا المكان وغل كما يقولون لعل الله تعالى ينفعنا برحمته معهم فعد مكانا دايرا بالعين الكعبية ومحل غمر الماء الحجر وموضعا اخر مقام ابراهيم فطاف بالعين اسبوعا وانا اطوف بطوافه وكبر على المنصهر في كل طواف وصلى مثل المقام ركعتين تامتين واطال في سجود الثانية ثم استند الى الشجرة ثم قال لي يا علي اذكر كل حاجة لك من حوائج دنياك تقضى فانا الله تعالى وعد في هذا اليوم من يعرف له ان يقضي حوائجه فقلت له ما اريد الا التوفيق فقال لي ما خرجت معك من باب المدينة حتى وقفت سألته عن حال بدايته الى نهايته ولم تنفعل له الاسباب وتستجاب له الدعاء ولم صار دايما بالصدقة والايثار من شكا اليه حالا او تعذر عليه مطلب هذه الدار فقال لي ما امر الناس الا بما ينتفعون به وانى لها قرات القرآن وقعدت بين يدي الشيخ ابي عبد الله التجار وتلميذا القاضي عياض ونظرت في كتب الاحكام وبلغت من السن عشرين سنة وجدت قوله تعالى ان الله يأمر بالعدل والاحسان فندبر ته وقلت انا مطلوب فلم ازل ابحث عنها الى ان وقفت على انها نزلت حين اخى النبي صلى الله عليه وسلم بين المهاجرين والانصار وانهم سألوا النبي صلى الله عليه وسلم ان يعلمهم حكم المواخات فامرهم بالمشاطرة ففهمنا ان العدل المامور به في الاية هو المشاطرة ثم نظرت الى حديث تفترق امتي على ثلاثين فرقة الحديث وانه صلى الله عليه وسلم قاله صبيحة اليوم الذي اخى فيه بين المهاجرين والانصار وذكر له الانصار انهم شاطروا المهاجرين فقال لهم ذلك بادئ فعلمت ان الذي هو عليه واصحابه المشاطرة والايثار فعقدت مع الله تعالى نية الا يأتيني سني الا شاطرت فيه الفقراء فعملت عليه عشرين سنة فامر لي الحكم بالخاطر فلا احكم على خاطري بشيء الا صدق فلما اكملت اربعين سنة راحت تندبر الاية فوجدت الشطر هو العدل والاحسان هو ان لا يأتيني قليل ولا كثير الا امسكت ثلاثة وصرفت الثلاثين لله تعالى فعملت عشرين سنة فامر لي الحكم في الخلق بالولاية والعزل فاقول من شئت واعزل من شئت ثم نظرت بعد ذلك في

اول ما فرضه الله تعالى على عباده في مقام الاحسان فوجدت شكر النعمة بدليل اخراج
القطر عن المولود قبل ادينهم ووجدت اصناف من نظر فاليه الصدقات لكنا نوا
وسبعة اصناف فاخراضرفها فيها للاحسان والزيادة وذلك ان لنفسك عليك حقا
وللزوجة حقا وللرحم حقا وللبتيم حقا وللضيف حقا وذكر صنفين اخرين فاشتملت
لهذه الدرجة وعقدت مع الله تعالى عقدا ان كلما ياتيني امسك سبيعه حق النفس
وحق الزوجة واضرف الخمسة اسباع فاقت عليه اذ نبته عزعاما فاحمر لي الحكم في الما
فيم قلت يارب قال لي لبيك ثم قال ان نهايتي بتمام عمري وعنوان تنقضي لي ستة اعوام
تكملة العشرين عاما قال الصنهاجي فارخت ذلك اليوم فلما مات وحضرت جنازته تذكرت
التاريخ المكتوب وخففت العدد فنقصت من الستة الاعوام ثلاثة ايام خاصة فيحتمل
ان تكون من السهور الناقصة والله تعالى اعلم بالصواب وقال ابو بكر بن ساعد
جاء بعض السلاطين الى ابي العباس وهو راكب وقال له الى متى تخيرنا ولا تضرج لنا عن الطريق
فقال له هو الاحسان فقال له بين لي فقال له كلما اردت ان يفعله الله معك فافعله
مع عبيده وقال له ابو الحسن الجبان الا ترى ما فيه الناس من الخط والغلا فقال انما
حبس المطر لجلهم فلو تصدقوا المطر قبل ان يحابك العلاحين تصدقوا بل ما انفتم
بمطروا فقالوا له لا نجد في احد ولكن مر لي في خاصته شيء فقال له تصدق بمثل
ما انفقت فقال له ان الله تعالى لا ينيا مل بالدين ولكن استسلف فاحتال وتصدق
بها كما امر فالتفت الى البحيرة التي عرتها والشمس بذيه الحر فانبثت من المطر
ورايت جميع ما عرست مشرفا على الهلاك فاقت ساعة فاذا السحابة امطرت البحيرة
حتى رويت وظننت ان الدنيا كلها مطرت فخرجت فاذا المطر لم يجاوزها انتهى
والحكايات عنه كثيرة في مثل هذا وقال ابن الخطيب القسطيني في رحلته حضرت
عند الحاج الصالح الورع الزاهد ابي العباس احمد بن غانم بمدينة سلا احد العقدا
من كرامة الاولياء فقال له لا تقطع بالموت لكرامة انتظر الي السبتي يشير الى الشيخ
الفقير الفقيه العالم المحقق ابي العباس السبتي المدفون بمراكش وما ظهر عند قبره
من البركات في قضاء الحاجات بعقب الصدقات سمعت يهوديا يلجا ببركته وينادي
باسمه في اثر اصابته لانع المسلمين فسالته عن سببه فاخبر انه وجد بركته في غير موطن
فسالته عما رد اليه في وقت فقال لي وحقها انزل على موسى بن عمران ما اذكر لك الا
ما اتفق لي مرة ليلة مع قافلة في مفازة فرجب دابتي فاشتكت في قتلي وسلب
مالي فجلست وبكيت وبيني وبين الناس بعد وقلت يا سيدي ابا العباس خاطرك
فقال لي والله ما انعمتا الكلام الا والمل القافلة اصابهم سيب وقفوا وضربت
دابتي وخف عرجها لمرزاك وانفصلت بالناس فقلت له لم لا تسلم فقال حتى يريد
الله تعالى وعجبت من كون ذلك من يهودي ومن شهادة من عدو في الدين ولقد

وقفت

وقفت على قبر مرات وسالت الله تعالى في اشياء يسرني منها سوالي منها انا كون ممن يشتغل
بالعلم ويوصف به وان ييسر علي فهم كتب عينتها فيسر الله علي في ذلك في اقرب مدة وكان
السبتي اتيا في احواله ما ادرك صحبته الا الخواص من الناس وكان اصل مذهبه الحض على العدقة
وكان من عجبا في اجابة الدعا بنزول المطر واختصاصه بكان دون اخر وقال لاصحابه انا
القطب وكان تنقله على ابي عبد الله النحار ووقفت على قبره وله بركات وانوار وكان
السبتي اتيا في المناظرة واوذي باللسان كثيرا جدا فضحك وتجاوز وراى عبد الرحمن بن يوسف
الحسني النبي صلى الله عليه وسلم في النوم فقال له يا رسول الله ما تقول في السبتي
وقال كنت شيخي الاعتقاد فيه فقال لي بعد ان تبتسم نور من الساق قال فقلت يا رسول
الله بين لي فقال هو ممن يمر على الصراط كالبرق قال فخرجت بعد الصبح فلقيني ابو
العباس فقال لي ما راايت وما سمعت والله لا تركنك حتى تعرفني فعرفته فضاح كلمة
الصفار من المضطفى انتهى بتصرف اختصار وقال ابن الزيات وحدثني ابو العباس
الصنهاجي وغيره ان رجلا يعرف بابن الكفاف وكان غنيا فدار عليه الزمان وافتقر
حدثه نفسه وصل لابي العباس السبتي وعليه ثوب خلق تظهر منه عورته فشكا اليه
حالته فاخذ بيده الى ان خرج معه من باب تاغروت فجاز الى مطهرة هناك قال
فدخل ابو العباس المطهرة وتجرد من ثوابه وناداني وقال لي خذ هذه الثياب
فاخذتها وكان بعد العصر فاردت انا ري ما يكون من امره فصعدت الى حائط
هناك الى قرب الغروب فاذا ابن خرج من الباب على دابته معه زمة فلما راايته
نزلت اليه فقال لي يا بن لفقيه ابو العباس فقلت هاهو في الساقية عريانا فقال
لي امسك الدابة فسمعت الفقيه يقول له اين تلك الثياب فاخذها منه وخرج
فلما راني قال وما لك مما قلت له خفت عليك فلم اقدر على الانصراف اتركك
فقال افتري الذي فعلت ما فعلت له بتركتي بمسالتي عن سبب وصوله اليه
فذكر له ان احدى الكرايم امرته ان يحمل اليه تلك الثياب وقالت له لا تدفعها الا
للفقيه ولا يلبسها الا هو وهذه قصة صحيحة مشهورة قال ابن الخطيب وروضته
بباب تاغروت احد ابواب مراكش عرجا فلة البنا ربما يتبرع متبرع باختفالها
فلما سمعت عن الاقدار وزرتها فشاهدت داخلها اشياخا من اهل التقشف والتصوف
نسال قوت خفيته الناظر اليها قطر حمات الله عليها لكثرة زايرها فيقوم ذو الحاجة
بابها خالعا فضله منتخضرا انية ويقعد بازا الفقير ويخاطب بحاجته ويضع بين
يدي النجوى صدقة على قبر ويديها في اواني في الفقير معدة لذلك ومن عجز عن
التقديم تصدق بالطعام ونحوه فاذا خف الزايرا خر النهار عمدة القايم الى التربة
فيما اودع هناك في تلك الاواني وفرقه على الحاوج الحافين بالروضة وبحصون
كل عشية ويعمهم الرزق الموضع فيها وان قصر عنهم كملوا في غد قال ابن الخطيب

وروضته بباب تاخر لسان الدين وترافع خدام الروضة لتناهي البلد وتخاصموا في
امر ذلك الرزق الموضع لمثال فسالهم القاضي عن خرجته اليوم فقالوا تحصل في هذه
الايام في اليوم الواحد ثمانماية مثقال ذهبا وربما وصل في بعض الايام الف دينار وما
فوقها • فروضته هذا الولي يوان الله بالمغرب لا يخصي دخله ولا يحصر جبايته فالقبر
يسيل واللجين يفيض وذو الحاجة كالطير تغدو خماصا وتروح بطانا يختص برحمته
من يشا والله ذو الفضل العظيم • قال وانا ممن جربا المنقول عنا للنير فاطرد القياس
وتزينا للشهرة وتعرفت مزيدا زيارته ما تحققت من تركنه وشهد على برهان دعوته
انتهى وقال الشيخ ابو الحجاج يوسف التادلي في كتابه التشوف الى رجال التصوف
كان ابو العباس جميل الصورة ابيض اللون حسن الثياب فصيح اللسان معتدلا على الكلام
عليما صبورا يحسن الى من يؤذيه ويحلم على من يسيء عليه رحيما عطوفا محسنا الى الناس
والارامل يجلس حيث انتهت به الجلوس من الطرق والسوق ويحض على الصدقة وينهى
بها ويقول معنى قول المصلي الله اكبر اي من نقص عليه شيء فهو راي يشا من متاع الدنيا
في نشبه اكبر فلم يجره ولا كبره ومعنى رفع اليدين للتكبير تحلت من كل شيء لا قليلا ولا كثيرا
وهكذا يتكلم بنحو هذا في جميع العبادات ويقول سر الصوم ان تجوع واذا جعت تذكرت
الجايع وما يقاسيه من نار الجوع فتصدق عليه فمن صام ولم يعطف على الجايع فكانه لم
يصم الى غير ذلك من كلامه في مثل هذا وكان اذا اتاه امرؤ يامره بالصدقة ويقول له
تصدق وينفق لك ما تريد واحيانا في ذلك كثيرة عجيبة قال التادلي وحدثني
ولده الفقيه ابو عبد الله عن ابيه انه قال كان ابتداء امري وانا صغير اني سمعت كلام
الناس في التوكل ففكرت في دقيقه فرايت انه لا يصح الا بترك شيء ولم يكن صندي به
فتركت الاسباب واطرحت العلايق ولم تتعلق نفسي لمخلوق فخرجت سايحا متوكلا
ومرت نهاري كله فاجهدني الجوع والتعب وقد نشات في ذهابية العيش وما مشيت
قط على قدمي فبلغت قرية فيها مسجد فتوضات ودخلت المسجد فصليت المغرب والعشا
وخرج الناس فقمت لاصلي فلم اقدر من شدة الجوع والتعب فصليت ركعتين وجلست
اقرا القرآن الى ان بقي جزء من الليل واذا قارع يقرع الباب بعنف فاستحاب له صاحب
الدار فقال لعل هرات بقرتي فقال لا فقال انها ضلت وقد اكثر عجلها من الحنين فطلبها
فلم يجدها في القرية فقال لاحدهم لعلها في المسجد وقت العتمة فتحوا باب المسجد
ودخلوا فوجدوني فقال صاحبها لينتن ما اظنك اكلت الليلة شيا فجيء بكسرة
خبز وقدح لبن ثم مر ليا تيني بالماء فوجد بقرته في وسط الدار فخرج الجيران وقال
لهم ما زالت البقرة من الدار وما كان خروجي الا هذا الفتى الجايع في المسجد ثم ترعني
انا مشي معه لمنزله فابيت وكان في اول امره لم يكن في التصدق ويعلم الحساب
والنحو وياخذ الاجرة على ذلك وينفقها على طلبة العلم الغربا ويمشي في الاسواق

ويذكر الناس ويضرهم على ترك الصلاة ويابى بالطعام على راسه ويبات ليلة عند الطلبة
فارتفقا فواتهم بالمذاكرة فاذا بالحرس قد قرعوا باب الخندق فقام اليهم الفتى بخدمته
فقالوا له ما نعلمون من رفع صوته بالليل يقتل ثم قعدا اثنان من الحرس على باب الخندق
ليحملون اذا طلع الفجر فجا الفتى فاخبرهما فاذا هو كاحد فعظيم وايقنا بالهلاك فاخذ ابو
العباس في الضحك ولا يبالي ثم خلا بنفسه عند التحر ساعة ثم قال لنا لا خوف عليكم
فقد سبق هبتكم من الله وهاذان الحرسيان يقتلان ان شا الله تعالى فتقبل الجزا عندك
على الافعال من الخير والشر وما لم يفعلا ما يوجب قتلهما بل جزاوهما يرد وعانا كاد وعانا
فقال العلما ورثة الانبيا وترويعكم عظيم لا تيا بلة منهم الا القتل فازلنا نعاوده
في ذلك حتى قال لفقوتهما ان يضرب كل واحد منهما ماية سوط ثم اجاز عند الله الخدان
صاحب الوقت بالجامع الاعظم فوجدا تابوته مفتوحا ورد الحرسيين على قرب فلم يشك انهما
حلاه فحملا رجته العصر قبل طلوع الفجر فقالا لنا ابو العباس احضروا على ضربكما كاد اداه
قتلكم فتبعناهم وحضر حتى ضرب كل واحد ماية سوط وكرامات ومناقبه كثيرة لا تحصى
وكان يقول اصل الخير في الدنيا والاخرة الاحسان واصل الشر فيهما البخل قال الله تعالى
فاما من اعطى الاية وقال ويؤثرون على انفسهم وقالا نا بلونا تهم كما بلونا اصحاب
الجنة وقال سارعوا الى مغفرة من ربكم وقال لن تنالوا البر حتى تنفقوا مما تحبون
وقال انا عرضنا الامانة على السموات والارض الاية فهذه الامانة هي الرزق فاعطت
السموات ما فيها من الماء وهو المطر والارض ما فيها من الماء النازل من الجبال والجبال ما فيها
كذلك وابت الارض وابت ان تحمل ما حمل الانسان جميعها عنده ومنع الناس الكين
انه كان ظلوما جهولا وفي الحديث ثم الاقلون وربا الكعبة الا من قال هكذا وهكذا
الحديث ولما اراد الله تعالى اهلاك فرعون وقومه دعا عليهم موسى بالبخل فقال
ربنا انك اتيت فرعون وملاه زينة الى قوله دعوتكما • وقال رضي الله تعالى عنه
في حزن كثيرا ما يتراهذه الاية افراتيا الذي تولى الى قوله سوف يرى وكان يقول
من قال ان الله تعالى لا يجازي على الصدقات فقد وافق اليهود في التربة
على الله لانهم قالوا يد الله مغلولة غلت ايديهم انه لا يجازي على الصدقات
قال تعالى غلت ايديهم الى اخر ان يجازي على العطا كيف شا وكان يتول في قوله
تعالى والذين يكنزون الذهب والفضة الاية انما كويت هذه المواضع لان الغني يمر على
المسكين بوجهه بجنبه ثم يظهر فعوقبت هذه المواضع بالكي بالنار لاعراضه على الغير
ومنازعة رحمة الله تعالى في امثال هذا كثيرة انتهى ملخصا وحدث ابو اسحاق
ابراهيم بن ابي يعمور انه دخل صحبة الشيخ سيدي ابي العباس السبتي الى الاندلس
عثمان بعوده فقال لي ادع الله ايها الشيخ فقال له ارجع الى الله تعالى حتى ترجع

بحيث ان تستحي انه المرمز والمعاني واخرج عن بعض ما عندك من فضول الدنيا الا بنا الجنس
لتكون ممن وفي شح نفسه فحينيذ يجعل لك ما ترجو من الدعاء التفاتي الحامزين
فقال في المرض فوايد لا ينبغي ان يجهل الاولى معرفة قدر العافية • الثانية تجتنب بعد
الذنوب الثالثة توقع الثواب • الرابعة تنقية الجسم من فضول الاخلاط • الخامسة
كثرة ذكر الله تعالى والتضرع اليه • السادسة حدوث الرقة والسنة • السابعة
وتحي العظمى الصدقة والخروج عن رذيلة البخل انتهى • وحدث الكاتب ابو القاسم
ابن رضوان عن ابي بكر بن منظور عن بعض اعيان مراكش انه توفي واوصى ابنا له كان من
اهل البطالة ان يعد الى الف دينار من تخلفه فيدفعها للشيخ سيدي ابا العباس
البستي ففعل وقال للشيخ ان ابي توفي واوصاني ان ادفع اليك هذه الالف
دينار تصنعها حيث شيت فقال له الشيخ قد قبلتها وصرفتها اليك قال يا سيدي
وما تامرني ان افعل بها قال خذها قال فانصرفت من عنده وسوت ظنا بتوليه
ثم قلت وانا انفق مثل ذلك على عادتي في الوجه الذي ذكر لي فلا فعلن بها ما افعل
بغيرها فاخذتها في محفظة وخرجت التمس الزي فاذا المراة على دابة وغلام
يقودها فاشرت الى الغلام فقال لي نعم فاتبعني الى بستان لي فنزلت المراة فادخلتها
الى قبة كانت في البستان فاخذ الغلام الدابة وصار ناحية وقال اغلق الباب ففعلت
ثم اقبلت الى القبة فاذا المراة تبكي بكاء شديدا حتى طال بكاؤها وبكيت لبكايها
فقلت لها ما شانك • فقالت ما دعوتني لاجله ودع عنك هذا ويحبها يزيدان في
الذي دعوتك لاجله لا يصلح مع البكا بل مع الانس والانشراح للصدور وزوال
الانقباض ورفع الخجل فقالت نترك البكا ونرجع للانس على ما تحب وتوفي غرضك
فقلت لاختي اعلم سبب بكايك والحت عليها • فقالت انا زوجة حاجب الملك الذي سجنه
فقلت نعم قالت فانا ابنته ولم يبق له احد غيري وقد سجنه الملك واخذ امواله
فازلت ابيع ما ترك ابي وانفقه عليه حتى لم يبق بيدي شيء فلما اعيتني الحيلة
فيما انفقه الجات نفسي ووقفت هذا الموقف وانا بكر ما راى لي احد وجها قط
فرميت لها بالالف وقلت والله لاقربت منك هذا الوجه ابدا فانتهى الدنانير على
والدك الي ان تنفذ فابعثي لي غلامك اعلمه منزلي ولير سمي دارك واشتري على
صيانتك والافعلتك وتراني والله لا ازال ابيع املاكي وانفقها على والدك
حتى اموت او تبيني كل ما املكه • ثم خرجت التمس الغلام فاذا بجماعة يطلبون البنت
وقالوا ان الملك رضي على والدها ورد علينا ضياعه واملاكه ووصله بعشرة
الاف دينار وفقد بنته فلم توجد فسقط في يد الغلام الذي كان في خبرها مع الدابة
وظن الامر على ما جرى بيني وبين البنت فبادرته وقلت له لا عليك فتجاهل في
جزها حتى ينصرفوا ففعلت فدخلت الى البنت فاعلمتها ان الملك رضي على والدك ورد عليه

وقلت ح

مالة

مالة ووصله فسيري الى دارك فركبت دابتها وانصرفت فدخلت على والدها فقال
لها اين كنت وما الذي اخرجك عن دارك وتمم بها فقالت اخرج عني كل من في الدار فقال
فاخبرته امر هائم الشاب من اوله الى اخره ورمت بالالف دينار وقالت هذا الذي اعطاني
لانفقها عليك فقال ابوها هذا والله الكبريت الاحمر والله لو كان ابوك كما فاما انفقت
انا زوجك منه فوجه الى العبد الذي كان معها الى الشاب وقال له ان سيدي يدعوك
قال فحسبنا ان يوضع عند الامر على غيره وجهه لم افق حتى اقام من علم بمكاني فدخلت
اليه فقام الي وعانقني وقبلني فقال اما الان وانت من اعياني الناس فقد قرت
بك عيني وقال والله لو كان ابوك كما فاما انفقت لبنتي انا زوجك منها فاقام
من المجلس حتى وجه الي العدول واشهد على نفسه بانه زوج ابنته فلانة من هذا
الشاب ونقدها عنه السطر الواحد من العشرة الاف دينار التي وصل بها الملك واجلا
له عنه السطر الثاني والذي له من الحلي كذا وكذا ومن الثياب كذا وكذا حتى اتى اكثر
املاكه حتى انفقها على ذلك فحصل من اثاث الشيخ البستي رضي الله تعالى عنه في
تلك الالف دينار على الضعاف مضاعفة من الاموال وظفر بنت حاجب الملك انتهى
رجع الى ابن زمرك رحمه الله تعالى قال الشاطبي في الانشادات والافادات ما صورته
افادة افاد في صاحبنا الفقيه الكاتب ابو عبد الله بن زمرك اترياه الى وطنه من رحلة
العدوة في علم البيان فوايد ذكر منها الان ثلاثة الفقه في اللغة وهو النظر في مواقع
الالفاظ وان استعملتها العرب ومثل هذا الوجه قولهم عاد اذا اشتهى لكن لا يستعمل
قوم الامع اللحم ولا يستعمل عام الامع اللبن فتقول عتا الى اللبن وكذلك قولهم اصفر
فاقع واحمر قاني ولا يقال بالعكس ومذاكير والثانية تجري الالفاظ البعيدة عن طرق
المزايا والابتذال فلا ينبغي ان يستدل بالجوسي من اللغات ولا المبتذل في السن العامة والثاني
اجتناب كل صنيعة تخرج الذهن عن اصل المعنى او تشوش عليه اذا المقصود الوصول في
بيان المعنى الى قضاه والايتان بما يحصله بريئا ومكنه في الذهن وتجري كل صنيعة
تمكن المعنى وتحرض السامع على الاستماع واخبرني ان كتاب المرقبة يحافظون في شعرهم وكتابتهم
على طريقة ويذمون ما عداها من طريقة المولدين وانها خارجة عن الفصاحة ومذاهب
البلاغة لا توجد الا فيها انتهى وذكر من شرح بديعته الحلي من المغاربة وهو الشيخ النحوي
عبيد النعالبي في شوامد حسن الختام ان منه ختام قصيدة للكاتب البارع ابي عبد
الله المعروف بابن زمرك الاندلسي مدح بها ملك المغرب عبد العزيز حين قدم عليه رسولا
من صاحب الاندلس وهو قوله

ولو انشدت بين العذيب وبارق • لغار الظباء الغر يا حبذا الشرف

انتهى ولم يظهر لي وجه الظهور الا بنية على حسن الختام ولا بد فالله اعلم • وقد اطلنا
في ترجمة ابن زمرك فلنختم نظامه بموشحة له ذكر فيها مولديه تضمنت مدح المصطفى

صلى الله عليه وسلم

لو ترجع الايام بعد الذهاب • لم تقدح الايام ذكر الحبيب
وكل من نام بليل الشباب • يوقظه الدهر بضيح المشيب
يا راكب العجز الانهضة • قد ضيق الدهر عليك المجال
لا تحتقر الصياد وضة • تنام فيها تحت ظل الظلال
فالعيش نوم والردى يقظة • والمرء ما بينهما كالخيال
والمرء قد تدركه السحاب • والملتقى بالله عما قريب
وانت مخدوع بلمع السراب تحسبه ولا بتريب

والله ما الكون بما قد حوى • الا ظلال تنوم الغافلا • وعادة الظل اذا ما استوى • تبدله
منتقلا اذا كلا • انا الى الله عبيد الهوى • لم نعرف الحق ولا الباطلا • فكل من يرجو سوى
الله خاب • وانما الفوز لعبد منيب • يستقبل الرجي بصدق المتاب
ويرقى الله الشهيد الغريب

قلصا

يا حسرتي مر الصبي وانقضى • واقبل الشيب بقبح الاثر • وانجلتا والرحل قد
وما بقي في الجرعتين الخير • وليتني لو كنت فيما مضى • ادخر الزاد لطول السفر
قد حان من زكي المصابيح ياب • وزايد الرشد اطال المغيب • يا اكمه القلب بعين
الحجاب • كم ذا اناديك فلا تستجيب

هل يحمل الزاد لدار الكريم • والمصطفى الهادي شفيع مطاع • فجاهه ذخر الفقير العديم
وحبه زادي ونعم المتاع • والله سماه الرؤف الرحيم • فجاره المكفول ما ان يضاع
عسى شفيع الناس يوم الحساب • وملجا الخلق لرفع الكروب • يلحقني منه قبول يجاب
يشفع لي في موبقات الذنوب

يا مصطفى والخلق رهن العدم • والكون لم يفتق كمام الوجود • مزيته اعطيتها في القدم
بها على كل نبي تسود • مولدك المرقوم لما نجم • انجز للامة وعد السعود • ما دين لو يسمح
لي بالجواب • سهرة بثي يا رب بثي القلوب • اطلعت للهدي بغير احتجاب • شمسا ولكن
ما لها من غروب

ومن تلامذة لسان الدين رحمه الله الطبيب العالم بن المهنا شارح الفية ابن سينا
وشرحه عليها من انبع الشروح • وقد نقل فيه عن لسان الدين كثيرا واعتمد عليه
في امور الطب وقد طال عهدي به الان وهو من الكتب المشهورة بالمغرب • ولم ار به
هذه الديار المشرقية ومن تلامذة لسان الدين رحمه الله تعالى الاديب الكاتب
العالم العلامة القاضي ابو بكر بن حزي الكلبي وابو الشيخ ابي القاسم وابنيه
العلامتين الناظمين الناثرين الكاتب ابي عبد الله محمد والقاضي ابي بكر المذكور فلي راجم
في الباب الثالث • ورايت بخط علماء المغرب انا ابا بكر المذكور روى عن لسان الدين

ابن الخطيب رحمه الله تعالى في جميع تواليفه مع انه متقارب في السن • ولكن الاضافات
في ذلك الزمان غير معدودة وقد عرف به لسان الدين في الاحاطة والذي فهمت من عبارته
في الاحاطة انه غير صاحبنا فلا يطلقها غالبا الا على تلامذته وربما اطلقها على غيرهم
كما يخفى على من مارس كلامه رحمه الله تعالى واتقن تاريخ اهل المغرب والاندلس رحمهم
الله تعالى اجمعين ومن تلامذة لسان الدين رحمه الله تعالى مؤدبا اولاد الملوك وعلمهم
القرآن وسنة رسول الله صلى الله عليه وسلم ابو عبد الله الشريسي وهو الذي تولى
اولا نقل الاحاطة من مبيضتها كما سبقت الاشارة اليه في كلام حفيد السلطان
ابن الاحمر واحكم النسخة فكانت في مجلدات سنة وكان لسان الدين التي اليه بالمبيضات
اعتمادا منه وثقة به لاستعمال لسان الدين بامور المملكة ومن تلامذة لسان الدين
القاضي الكاتب ابو محمد بن عطية بن يحيى بن عبيد الله بن طلحة بن احمد بن عبيد الرحمن
ابن غالب بن عطية المحاربي قال في الاحاطة صاحبنا الفقيه الخطيب كاتب الانشا
بباب السلطان ابو محمد نسيج وحده اتى اصالة البيت وعناق النشاة مفضود الترب
بينه الصرمم محول في الاصالة بارع الخط جيد القريحة سيال المداد نشط البنان
جلد على العمل خطيبا ناظم فاثر قرايز ناطة وولي الخطابة بالمسجد الاعظم والقضا
لفتين يليه في حداثة السن ثم انتقل الى غرناطة فجاجات به الكتابة السلطانية
باخمة بالحق ادته الى هضبة امانة مستطهرة مبطل كناية فاستقل ريشا في عرض
اعاتي وانتشالي من هفوة الكلفة على جلل الضعف والمام المرض ثم كنت الحبرة
منه عقد الحمالة على الدولة واترعاجا منا لا تدلس عن سواه لا توارى وعوت
لا يرتاب في اشوعها ولا يتمارى فسبحان من علم السن فجورها وتقواها اذا العشق
بالدايل لناهق فكانا له انتقامه وجارحة صيده واجولة كيده فسبحان الذي
وهتك الاستار ومذق الاسباب وبدل الارض غير الارض والسموات وبرز قد في ادنته زقوم
الفضيحة وبسخلة الغي الهداية وبلغ في شتاتها الى الغاية عنوان عقل المرء
اختياره يجري على جمل دعوته طوالا احرق يسمي السمع فيسمي الجابة بدويا الحاجور يا
ذا ملاعن عواقبا الدنيا والاخرة طرفا في سوء العهد وقلة الوفا مردودا في الحافرة
منسلخا من زاية السعادة تشهد عليه بالجهل بين وتقيم عليه الحجة شرهة وتبوء
بمنوات الندم جهالته ثم اسلم المحروم مصطنعه احوج ما كان اليه وتبرا منه ولحقته
بعد مطالبة مالية لغي لاجلها ضغطا وتوالان بحال الخزي واحتقاب تبعات
واستدعيت شيا من نظمه ونثره حال التقتيف ليترجم به فكتبت الي ما نصه

يا سيدا فاق في مجد وفي شرف • وفات سبقا بفضل الذات والسلف
وفاضلا من سبيل المنة منحرفا • وعن سبيل المعالي غير منحرف
وتحفة الزمن الاتي به فلقد • رباه حانك منها على التخف

ومعدنا للفضل الدر حولها • حواه منه لدي التشبيه كالصدف
وبحر علم جميع الناس مغترف • منه وسيل المعالي غير مختلف
من ذا يخالف شيئا نادعلي علم • او يجحد الشمس نورا وهو غير خفي
ما ات الاوحيد العصر في شيم • وفي ذكاء وفي علم وفي طرف
لله من منتم للمجد منتسب • بالفضل منتظم بالعلم منتصف
لله من حسب عد ومن كرم • قد ساده السلف الاخيار للخلف
ايه ايا من به تباهي الوزارة اذ • كنت الاحق بها في الذات والشرف
يا صاحب القلم الاعلى الذي حمدت • فيه المعالي فبعض البعض لم اصف
يا من يقصر وصفي في علاه ولو • انسي مدحي حبيبا في ابي دلف
سرفتني عندما اسديت تطمي • نظما تدوينه في ابدع الصحف
وزمما راق تغتر في تبسمه • حتى اذا نالة المام منه تنشف
اجل قدرك ان ترضى لمنتجع • سوء كلمة خطاع الحسف
هذا ولو انني اتيت به • بافحت بالطيب زهر الروضة الانف
لكنت اقضي الي المقصير من خجل • اذ لست بالبعض مما تستحق اني
فحسبي العجز عما قد اسرت به • فالعجز حتما قضا زي كل معترف
لكن اجبت الي المطلوب ممتثلا • وان غدوت بمرمى القوم كالهدف
فانظر اليها بعين الصفح عن زلل • واجعل تصفحها من حملة الكلف
بيت للدهر تطويه وتنشره • لتسموا من الغرابا سم غير منصرف

ثم ذكر شعرا وان مولده بوادي اش اخر عام تسع وسبعمائة ثم ولي الخطابة والامامة بها على ثمانية وثلاثين وسبعمائة ثم ولي القضاء بها وباعمالها على ثلاثة وار تبين وسبعمائة ثم انتقل للحضرة اخر رجب عام ستة وخمسين وسبعمائة ومن شعره قوله

الا ايها الليل البطي الكواكب • متى يتجلى صبح بليلك المارب
وحتى متى ارعى النجوم مراقبا • فمن طالع منها على اثر غارب
احدث نفسي انا رأي الركب سايرا • وذ بني بتبصيني يا قطبي المغارب
فلا فزت من نيل الاماني بطايل • ولا قمت من حق الحبيب بواجب
فكم حدثتني النفس انا نبلغ المني • وكم علمتني بالاماني الكواذب
وما قصرت بي عن زيارة قبره • معاهد اين من زوصال الكواعب
ولا احتباوطان نبت بي ربوعها • ولا ذكر حل حل فيها وصاحب
ولكن ذنوبا اثقلتني فهانا • من الوجد قد ضاقت علي مذاهبي
اليك رسول سوقي بخمدة • فيا ليتني نمت صدر الركايب
فاعلت في تلك الاباطح والربا • سراي مجدا بين تلك السباسب

وقضيت من ثم البقيع لبانتي • وجيت الغلي ما بين ماش وراكب
وروّيت من ماء بزمزم غلتي • فنلته ما اشتهاه يوما لشارب
حبيبي شفيعي منتهى غايتي التي • ارجو ومن ترجو ليس بخايب
محمد المختار والحاشر الذي • باحمد حاز الحمد من كل جانب
رؤف رحيم خصنا الله باسمه • واعظم بماح في الثناء وعاقب
رسول كريم رفع الله قدره • واعلى له قدرا رفيع الجوانب
وشرفه اصلا وفرعا ومحتدا • يزاحم افاق السما بالكواكب
سراج الهدى ذو الجاه والمجد والعلى • وحر الورى الهادي الكريم المنا
هو المصطفى المختار من آل هاشم • وذو الحسب العد الرفيع المناصب
هو الامد الاقصى هو الملجا الذي • ينال به من رغوبه كل راغب
امام النبيين الكرام وانه • لكالبدفيهم بين تلك الكواكب
بشير نذير منفصل منطوك • سراج منير يبذ نور الكواكب
شريف منيف باهر الفضل كامل • نفيس المعالي والجلي والمناقب
عظيم المزايا ماله من مماثل • كريم السجايا ماله من مشاب
ملاذ منيع للجا عاصم لمن • يلوذ به من بين آت وذاهب
جليل جميل الخلق والخلق ماله • نظير ووصفا الله حجة غالب
وناميك من فرع نمته اصوله • الى خير مجد من لوي بن غالب
اولي الحسب العد الرفيع جنابه • بدور الدجا بحي اوضدور الكتائب
له معجزات ماله من معارض • واياث صدق ماله من معاقب
تحدي بهن الخلق شرقا ومغربا • وماذاك عن حاد عنها بغايب
فدونكها كالانجم الشهب عدة • ونور سنى لا يختفي لمراقب
واخصاوها منها تتبعت مغوز • وهل بعد نور الشمس نور لطالب
لقد شرف الله الوجود بمرسل • له في مقام الرسل اعلى المراتب
وشرف شهرا فيه مولده الذي • جلا نوره الاشني دياجي الغياهب
فشهر ربيع في الشهور متقدم • فلا عز والا تحز ضربة لازب
ففيه منها ليلة قد تلالات • بنور شهاب بين الافق شاهب
لها من امير المسلمين بها المني • وان نال من مولاه اسنى الرغايب
على حين احيا ها بذكر حبيبه • وذكر الكرام الطاهرين الاطايب
والف سلام للمحبين فيهم • فسار على نهج من الرشد لاحب
فسوف يجازي عن كريم صنيعه • بتخليد سلطان وحسن عواقب
وسوف يرينا الله في نصر دينه • عزايب صنع فوق تلك العزايب

فيحيي حي الاسلام شرقا ومغربا • بما سوف يبقي ذكره في العجائب
الهي ما لي بعد رحال مطلبي • اراه بعين الرشد اشفي المطالب
سوي شروة القبر الشريف وانه • لموهبة فاقت جميع المواهب
عليك سلام الله ما لاح كوكب • وما راق الاظعان حادي الركائب

وقال لسان الدين رحمه الله وليس لهذا الرجل انتحال لغير الشعر والكتابة وغير هذا الشعر قران فقال ان ينتهر الشعر والاسترخاء الي ما دون هذا النمط فهو بغير ان شعرا وسكلا وبلدا لطف الله تعالي بناويه انتهي باختصار ومن كلام لسان الدين ابن الخطيب رحمه الله تعالي الكاتب احمد بن سليمان بن فركون ومن نظمه علي لسان من يرثي بالدآد

قالوا اكلت به غلاما حاكا • فاجبتهم في فيه ما يرضي المحك
نهما جنيت بحسنه وبحتيه • علقت فوقي منه حرزا من سبح

ورايت بخط الوادي آشي ما صورته وجدت بخط لسان الدين وخاتمة اعلام البيان المجيد بن ذي الوزارتين ابي عبد الله بن الخطيب رحمه الله تعالي في طرة اسم الكاتب احمد بن سليمان بن فركون المختص به المتاقب بما انفرد به من انتساخ ٥ تاليفا بن الخطيب ما نصه يسقط هذا الساقط من الديوان انتهي ولعل لسان الدين انما امر باسقاطه من الاحاطة لما يتهم به من معني بينيته السابقتين ويحتمل ان تكون لغير ذلك والله سبحانه وتعالي اعلم **الباب الثاني في ذكر اولاده** الزاقلين في خلل الجلالة المقتضين اوضاف الجميلة وخلاله الوارثين العلم والعمل • والرياسة والمجد عن غير كلاله • ووصيته لهم الجامعة لاداب الدين والدنيا المشتملة علي النصايح والامتداح النبوية الكافية والحكم المنتقاة من انواع الضلالة وما يقع في ذلك من المناسبات الفوايد والامتداح النبوية التي لها علي حسن الختام اظهر دلالة اعلم وفقني الله تعالي واياك لمرضاته وجعلنا ممن يعتبر بالتمر في معطاته انا ولاد لسان الدين ثلاثة عبد الله ومحمد وعلي وكلهم حدث عن ابيه وعن ابن الحباب اما محمد فقد نال حظه من التقوف ولم تكن له الي خدمة الملوك تشوف انتهي ولم يحضرني الان نص من ابنايه ما اكتبه لعدم وجود الكتب التي هي مظان ذلك اذ قد تركتها بالمغرب وقد سبق من كلام ابن خلدون انا ولاد لسان الدين في كتابه الاحاطة في تاريخ غرناطة فقال في حقه ما ملخصه عبد الله محمد بن علي بن سعيد بن الخطيب التلمساني في حسن الشكل جيد الفهم يغطي منه وماد الكون حمة حركة منقبض عن الناس قليل البشاشة حسن الخط وسط النظم كتب عن الامر بالمغرب وانتدم واقتضي صكوكهم بالاقطاعات والاحسان واختال في خلعهم • ثم لما كانت

الميناة كتب من سلطانه وطنه معزز الحظة بالقيادة قراءل قاضي الجماعة الخطيب ابي القاسم الحسني والخطيب ابي سعيد فرج بن لبا التغلبي واستظهر بعض المبادي في العربية واستجيز له من ذكر ميلاده من اهل المشرق والمغرب وسفن فرتفع عن الوسط الي الاجادة يكلله عذر الحداثة فمنه قوله في مولد اربعة وتسعين وسبعمائة

بحق الهوي ما حداة الحمول • فتوها قليلا بتلك التلول
معا مدمرت عليها السحاب • بيرق خفوق ودمع همول
احن عليها حنين العشار • وابكي عليها بشجن طويل
فيا سعد عوج عليها الركاب • فبينها لقلبي شفاء الغليل
سقاها من الرمز صوب الغمام • وحيا يعرفا لنسيم العليل
ولا زال فيها يجر الذيول • فيحيي النفوس بجر الذيول
لئن حلت يا ربع عن عهدنا • فعهد الهوي ليس بالمستحيل
ومما شجاني وميض خفوق • كغلبي عداة الهوي والرحيل
وميض اذا سلة المزن ومنا • يضي سناه كعضب صقيل
اطار الفواد فواد المشوق • واعزي الشهاد بطرف كليل
فبت اطاول ليل التمام • بوجد جديد وصبر جميل
ودمعي بساجل دمع الغمام • وشجو الحمام عدا الهديل
فيا ليت شعري وهل من سبيل • علي الوجد يوما بصبر جميل
وهل يسمح الدهر بعد العناد • بجبر الكسير وعن الذليل
وهل راجع عهدنا بالحمي • علي رغم دهر ظلوم جهول
فيا حسن ماوي لمرأي جميل • ويا طيب ماوي بظل ظليل
وفي ذمة الله ركب سروا • يجدون والليل مرخي السدول
نشاوي بكاسين كاس الهوي • وكاس من الامن مثل الشمول
يؤمون يا خير ام القري • وقبر النبي الشفيع الرسول
ديار بها الوحي وهي السما • تنزل اكرم به من نزول
بها اشرق الدين كالشمس نورا • وازمن الشرك وقتا فقول
فيا حادي العيس يطوي الفلا • بوخدا الفلاص ونص الرميل
سقايا لطواها السري • وشق الحزون وقطع السهول
نشدتك بالبيان نبانا الحما • وبالمورد العذب والسلسبيل
اذا ما حللت لدي طيبة • وبيت محل الرضا والقبول
وقبر بوي فيه خير السوري • وبشري الكليم وفخر الخليل
فابلغ تحيته صب مشوق • عدته عواديا لزمان الحذول

وقل يا رسول الهدى والشفيع • اذا ضاق صدرك من سلسبيل
عليك الصلاة وطيب السلام • يجيئك عند الضحى والاصيل
نبي كريم رؤف رحيم • بنص الكتاب وحكم العقول
امام الهدى المجتبى المصطفى • بارقى شهيد واهدى دليل
به اظهر الله دين الهدى • وعلم كيف سواء السبيل
وقام باعباء دين الاله • اتم القيام بفعل وقيل
فاكرم بليلة ميلاده • على كل وقت وعصر وجيل
لك الله من ليلة فضلها • تجر على النجم فضل الذيول
وايد بالنصر مولى اقام • مواسمها فعل بر وصول
اعاد بها الليل مثل النهار • بوجه كريم وفعل جميل
وابدى الرضا نحوها والبتول • واكرم به من خليل كفيل
سمى النبي الكريم الرسول • وسيف لا اله الجليل
محمد المنتجى المستجار • مبيد العدا ومنيل الجزيل
من النفر الغر اشد الكفاح • واهل السماح عشى النزول
تراهم لدى السلم اطواد حلم • ويوم الكريهة اساد غيل
كماة العفاة ومحمى العفاه • وما وى الغريب ومندى الخجل
فبأس حكى النار عند الخدام • وجود حكى السحب عند الهمول
فيضلى عداه لدى الحرب نار • ويروى نداه زمان المحول
قلت البيض يوم الوغا • فلستري عزمه ذا فلول
ملك كفيل لمن يرتجيه • بكل مرام بعيد رسول
وفرع كريم حميد الخلال • نماه الى المجد طيب الاصول
فقام لنا ما مري في الرضا • بسيم العطا ومهيب العقول
وحز مسوق لارض الحجاز • اذا لاح ايماض برق كليل

وقال يمدح السلطان ابا عبد الله محمد بن يوسف بن نصر من قصيدة

لمن طلل بالرقتين محيل • عفت دمنتيه شمأل وقبول
يلوح كباقي الوشم غير البلي • وحادت عليه الستحي ونئي همول
فيا سعد مهلا بالركاب لعلنا • نسايل ربعا فالمحب سؤول
فقد العيش تنظر نظرة تذيب الاسى • ويشفي بها بين الضلوع غليل
وعرج على الوادي المعدس بالحما • فطاب لديه مربع ومقيل
فيا حبذا ذاك الديار وحبذا • حديث بها للعاشقين طويل
دعوت لها ساقي الحما وربوعه • ونيض وعرف للنسيم عليل

وارسلت

وارسلت دمعي للغمام مساجلا • فسال على الخدين منه مسيل
فاضحى ذاك الربع من بعد محله • رياضا يغض الروح بميل
لئن خالد رسم الديار عما عهدته • فعهد الهوى في القلب ليس يحول
وما نجاني بعدنا سكن الهوى • بكاء حمامات لهن هديل
توسدن فروع البان والبخم ما • وقدان من جيش الظلام رحيل
فيا صاحبي دع عنك لومي فانني • كلاي على سمع المحب ثقيل
تقول اصطبارا راعن معهد الهوى • وهيهات صبري ما اليه سبيل
ولله حينا ما رانى وللاسا • غداة استقلت بالخليط حمول
تطاول ليلي الم سمي مسعرا • وقد بان عني مترل وخليل
فيا ليت شعري هل يعود كما مضى • وهل يسمحن الدهر وهو بخيل
وهل راجع عهد الحمى يتما الحمى • وظل بعين الدمع فيه ظليل
وايام انس كم نعمنا بقربها • وقد غاب عنا حاسد وعذول
حلفت برب الراقصات الى منى • لهن الى البيت العتيق ميل
لجود امير المسلمين محمد • بكل مرام في الزمان كفيل
مليك اتاه الله في الملك عزة • يروع الاعادي باسها ويهول
هو الملك المنصور والبطل الذي • يهون عليه الخطب وهو جليل
اذا فلت البيض الرقاق وجده • اخا عزمات ما يهن فلول
يقصر باع المدح دون صفاته • ويرجع عنها الفكر وهو كليل
من الغر البيض الوجوه لدى الوغا • لهم غرر وضاحة وحجول
سموا اماموا والحرب قد شب نارها • والخيل في جنح العجاج سهيل
اذا سئلوا يوم الندى فوالهم • تفيض شآبيب له وسيول
لهم عز دين الله شرقا ومغربا • واضحى دين الكفر وهو ذليل
هم السادة الانصار والعرب الاولى • حمى الدين منهم حي وقبيل
لهم يوم بدر والرسول امامهم • تقول به ازماحهم وتطول
فاضحى اصحاب الصليب كانهم • كثيب لوطي الرهفات مهيل
وقد امن الاسلام كيد عدوه • وعود ربيع الفكر وهو محيل
وعز ربوع الحالمدينة والرضا • لهم منه فوز عاجل وقبول
فمن ذا يجاريهم او يدانيهم عصابة • جزاؤهم عند الاله جزيل
لكم يا بني نصر من المجد هضبة • تزول الرواسي وهي ليس تزول
فيا سيد الاملاك والواحد الذي • اذا عد فخرا لم يزعه عذول
لعمرك ان الاعز امنك مؤيدا • له النصر نصر والحسام ذليل

فلم يدركوا ما املوا غير ساعة • كذاك متاع الاحرزين قليل
تعاديت في باب الخلود بسخطه • كلاب عليهم بعد ذاك عويل
ابى الله الا ان عيوا بنيلهم • فويل لهم من منكر ونكير
فامنحوا حديثا في البلاد ويومهم • وسا صباح عندهم واصيل
لبعد امام يترك العصم سعيه • ويروي نداه والزمان يحول
وفرع كمال في الخلافة ثابت • نمته الى المجد الزكي اصول
حكى وجهه شمس النهار اذا بدا • وريا عرف الروض منه بليل
اعاد لنا بالعدل ايامه التي • عهدنا فدارت للسرور سهول
فدام لنا ما يعرف الصبا • واومض برق في الظلام كليل
وغر سوق للحجاز اذا بدت • لعينيه منه شامة وطفيل
واشرق نجم مثل قلبي خافق • وحان له عند الغروب افول
ولا زالت الاقدار تجري باهله • وصنع الهه العرش فيه جميل

وقال في امداد بن السلطان رحمه الله تعالى ورضي عنه

اثرها عزمة تنضي الركابا • واذ ديت لها العيس انكابا
لعل الوجد يطفي منه نار • ابت الا زفيرا والتهابا
اما بعد الاولى نرجو اقلوبا • تسارع نحو ارضهم انقلابا
فيا اخوي كفا عن عتابي • فلست بسامع ابدا عتابا
تذكرت العقيق فسالدمعي • عقيقا من تذكره مذابا
افول النسمة مرت صباحا • يعطر عرفها القفر الايابا
الا يا مدنف كوني رسولي • وكوني ان رجعت لي الجوابا
نشدتك بلغي صحبي سلامي • اذا جيت المعاهد والقبابا
يلومونني العواذل في اشتياقي • اذا ما القلب حز وجدي تصابا
وكم بينا لاباطح من مهاة • ترو ع بلحظها الاسد الغضابا
رمتني ثم قالت ونحي تزري • ولم تحذر بفتكها العقابا
اذا ما الشهب للغرب استمالا • وفود الليل بالاصباح شابا
اوجه انا فدت الليل طبعي • كلمع البرق تخترق السحابا
فقلت لقد بخلت علي شوق • ابا الاحزاما واكتيابا
وكيف له بنوم بعد وجد • يذيب لهيبه القلب القلابا
سينصرني من الانصار ملك • اذا ناداه مظلوم اجابا
كريم الذات من ملاء كرام • لقد طابت سجايا منه وطابا
تواضع رحمة وعلا محلا • وسهل منه للناس الجنابا

فليس

فليس يصيد عن حد واه راج • وليس يسيد عن عافيه بابا
له عطفت علي الزاجي جميل • ينيل من الزرا ظفرا وفابا
وعظمتا من الارجاء حتى • ترى الغزلان تحتشي الذيابا
امولاي الذي احيى المعالي • وقد بليت والحقت البرابا
مددت علي البلاد جناح عدل • وكف الجور تستلب استلابا
وياب الدهر مما قد جناه • فحدت له بعفوك حين تابا
وسكن عزد ولتك الدواهي • فكانت رحمة دفعت عذابا
ويا لله اعذار سعيد • دعوتا للسعد فيه فاستجابا
عجبت لمقدم والروع يهنو • بافيه الكماة وما استرابا
ومن مثل اطاع اخا سلاح • وحكمه اصطبارا واحتسابا
ومثل عذر لعاذر ليث غاب • اظن فواده والعقل غابا
فلولا سنة حكمت ومدي • اصبت وقد سلكت به الصوابا
لحامته عصبتنا الانضار عنه • باسياف تقدنها الرقابا
من القيد الذين لهم نفوس • لغير الفخر لا تصل الطلابا
تنير الليل افهمهم اذا ما • ارادوا المنبر او خوا الركابا
دعوت به الانام ليوم حشر • ولم تدخر لهم الا الثوابا
راوا من زخرف الدنيا متاعا • يذكر بالجنان لمن انابا
وابهتهم فما عاطوا حديثا • ولا عرفوا السؤال ولا الجوابا
ولا مكثوا به دهرا طويلا • لما ذكر الطعام ولا الشرابا
وطارت للصوار بكل ضار • كما انتبعت عفريت شهابا
ضربت به علي الاذان منها • فلم يسطح خراكا واضطرابا
ومعصوب الجبين بتاج روق • يروع خوان الاسد الغضابا
تعرفان تحتا الارض ثورا • فرام بان يشق له الترابا
وكلت به هضيم الكشح اجني • حديد الناب تحسبها حرابا
تباعد مجمع الشدقين منه • وسال الموت بينهما لعابا
فانبته كوحي الطرف حتى • توتو منه جازرة غلابا
وصاح به الصوار وقد راه • جليس الكلب قد منع الايابا
فغض الطرف انك من نمير • فلا كعبا بلغت ولا كلابا
وارسلت الجياد الى استباق • كان بوارقا شعشعت سحابا
فمر وراقب ومن كميت • واشهب يلهب الارض التهابا
وساقية العماد اذا اطلت • الى الاوداج تنتاب انتسابا

تحوم بها العصي فراش ليل • تروم بسمعه منها اقترابا
تحث لها الحلوم المقوم منا • فترسل نحوها الجرد العرابا
عجائبها بدعت غليلك فيها • ومثلك يبدع الامر العجابا
محمد لا عدمتك لا تزحمدا • فقد احسنت في الملك المنابا
وزكي نفسك الرحمن لما • زاك ملكت للمجد النصابا
تذاركتا البلاد ومن عليها • فامست للتنافس والتعابا
لغداولينتا بيض الايادي • لغنظوقتنا المتن الرعابا
روت عنك العوالي في المعا • حديث الفخر حقا لا انتسابا
ستفتح من بلاد الشرك ارضا • قد اعتقلت عقابلها اغتصابا
وتعمل في العدا بيض المواضي • الى ان ينكر السيف القرابا
فما كانت من الضهيا تعرف • تقيد الشيخ من طرب شبابا
وطاف بها من الرهبان نيذ • يهنك من دجا الليل الحجابا
تجد الانس عودا بعد بدا • وربع اللهم تتركه خرابا
باعذب من ثنايك حين يطوي • بها الركب الاباطح والهضابا
امولاي استمعها بنت فكر • تخيرها فابرزها لبابا
وخاض على فرائدها العوالي • وشق على نقابيها العبابا
وهنالك الاله يكل نعما • تعوذ دلك الامانى في الصعابا
ودمت لعزة الاسلام ركنا • الى ان ينيل السيف المنايا

وقال — وانشدها السلطان ليلة الميلاد عام خمس وستين وسبعمائة

نفس الصبا المندي الى نسيما • قد رام ممتنعا ورام عظيما
يا ليل ليتلقى السري خبر الورى • فاري معاهد للورى ورسوما
واسابق الركبان فوق لجبته • تفري من البيض العراض اديما
واحط رحلي في كريم جوار • ارجو اعتصاما في الجنان مقيما
حتى اذا بلغوا الذي قد املوا • ورأوا امتاما بالرضى موسوما
وترامحوا في الترب يبتلمونه • اراب في الورد الظما الهيما
فيلتذ ذاك الترب من شوقي الى • من لحله واقمت فيه لزيما
وبكيت من دمع المساقي زمزما • وتركت جسمي كالحطيم حطيما
صلى عليه الله ما ميت صبا • تهدي من الطيب الزكي شميما
شرعت من التاييد سيف هدايته • ازدت تظباه فارسا والروما
كسر الاكاسرة العرا ولمزيدع • ان رد قيصر قاصي امهزوما
لله منها ليلة اضحى بها • مستهل الهدى لاولي الهدى متوسما

ابدى امير المسلمين اعيتها • تذعانها من المقند الكريم حسيما
ملك اقام الله منه لخلقه • مولى وفا بالعباد رحيما
يجمع دمار المسلمين من الردا • ويبيح ريعا للعدي وحريما
بمحمد قد عاد دين محمد • غض الرياض وكان قبل هشيما
احيى به الخلافة بعدما • كانت باطباق التراب رميما
من آل سعد الخزرجي بن عباد • طابوا فروعا في العلى وارموما
تلقاه في يوم الكريهة والوغا • والخيل عابسة المبوث غيوما
تابى خلالا العدل والشيم العلى • من ان يرى بيغي دمن مظلوما
كفل العباد وفخرها وثناؤه • ترك المديح على الطروس رقيما
لازال ليلي العيش طلعا والعلى • مرقى وصرف الحادثات خدوما
ما المتن غض في الحديقة ناعم • لما احن من الشمال شميما

مولد بن زاطة يوم الست سابع عشر صفر عام ثلاثة واربعين وسبعمائة انتهى

ومما خاطب به لسان الدين رحمه الله ولد عنه الله المذكور ما في المناضة من قوله انشدت لبني عنه الله وقد وصل لرباوي من الباب السلطاني في حيث جرايته ووظيفته وابخر حديث ما قد بين زاطة في شجون الكلام فقال

يا بني عبد الاله احتسابا • عن اناث ومنزل وعقار
كيف يا سي على حسانة جزء • من يرى الكل في سبيل الجبار
هدف لانتني سهام الليالي • من سباق تجامه وبدار
واحد طائر وسهم مصيب • ليس ينجي منها استمال احذار
عزني الدار صرف الهم فيها • فتاخ الرحيل ليس ببدار

انتهى وقال ايضا رحمه الله مما انشدته ولدي عبد الله وامرته يحفظه والتاديب به والنهج بحكمته

اذا ذممت يمينك لا تضيع • مبارك في البنا ولا المضيعه
وليس لك اغتنام فالعوس يرمي • وما تدري ارشقتها قريبه
وما بغريبة نوب الليالي • ولكن السجاة هي الغريبه

قال ومن المنظوم في قريب من هذا النوع قوله

يا الله هذا القطر ساعد القطر • دمت فدلوني الى من يرفع الامر
تشاغلت بالدنيا ونمت مفرطا • وفي شغلي او نومتي صرف العمر

وقال رحمه الله ومما قلته وقد انصرف عني الولد عبد الله رحمه الله تعالى الى مدينة فاس لاقامة رسمه من الخدمة وانجاني انصرافه لوقوع فرجه على قرح والله المستعان

بان يوم الخميس قرة عيني • حسبي الله اي موقف بيني

لوجني موقفا لنوي حين حتي • حان يوم الوداع والله حين
ما يقيني صروف هذي الليالي • واطالت مني والوت بديني
وبطن نازح وشمل شتت • كيف بيتي بعد ذين بعد ذين
يا الهي ادرك بلطفك ضعفي • انما اشتكيه ليس بعين

انتهى **وقال** رحمه الله انشدت يوما ولدي عبد الله وقد رأيت منه نشاطا انتقل مني اليه بعد التين

سرفا لدمع شبابي من يديّ • وفؤادي مستعر بالكمد
حملة الامر آه اذا بضرته • باع ما انتقدني من ولدي

وقد سبق هذان البيتان عند ذكر بعض نظم لسان الدين رحمه الله تعالى واما علي بن لسان الدين رحمه الله تعالى فهو شاعل البيت بعد ابيه النبيه وكان معنا حاجا للسلطان احمد المريني المستنصر بالله بن السلطان ابي سالم بن السلطان ابي الحسن المريني رحمهم الله تعالى وحكى بعضهم انه حضر معه في بستان سمع فيه ماء المذاكر الهتان • وقد بدي الاصيل سوامد الاصفرار • وازمع النهار • لما قدم الليل على الفرار • فقال المستنصر للاندجانية • ومالت بين سرحات البستان جداوله ومذانبه •

يا فاس ابي وايم الله ذو شغف • في كل ربع لهم معناه يستبني
وقد انست بقرب منك يا املي • ونطن فيكم بالانس تحييني

فاجابه ابو الحسن علي بن الخطيب بقوله المصيب

لا اوحش الله ربعا انت ساكنه • يا بهجة الملك والدنيا مع الدين
يا الهذا الحمى ابناك الاله لنا • فخر الملوك وسلطان السلاطين

وقد دخل رحمه الله تعالى الي مصر ولم يحضرني الان من احواله بعد دخوله مصر ما اعول عليه وقد كان وقف بالقاهرة على نسخة الاحاطة التي وجهها ابن لمضر واوقفها بخانقاه سعيد السعداء كما اشرنا اليه في ناصر فكتب بالحواشي كتابة مفيدة وقد ذكرنا بعضها فيما استدركناه من هذا الكتاب فليراجع اما تكميل لما اغفله ابن وامّا اخبار عما شاهده بحواشيه وروايته له عن المترجم به او جواب عن ابيه فيما انتقد عليه ولنذكر شيا منها غير ما تقدم بعد اشراد فصل الاحاطة **فنقول** قال في الاحاطة في حرف الميم في ترجمة شمس الدين الهواري الضرير شارح الفية ابن مالك وصاحب البديعية الشهيرة بالاعمى والبصير ما صورته محمد بن احمد بن علي الهواري يكنى ابا عبد الله ويعرف بابن جابر من اهل المرية حال رجل كفيف البصر مدل على الشعر عظيم الكفاية والمتانة على زمانته رحل الى المشرق وتضافر برجل من اصحابنا يعرف بابي جعفر

الاليري صار اروحين في جسد ووقع الشعر منهما بين لجميع اسد وشمر اللعلم وطليه فكان وظيفة الكفيف التظم ووظيفة البصر الكتب وانقطع الان خبرها انتهى

فكتب المذكور على اول الترجمة ما صورته نعم الرجل ورفيقه ابو جعفر احسن الله اليهما فلقد احسنا التحية في الغربة وانفرد بالتزامة والفضل وعلو الهمة الا ان المصنف قصر فيهما بعض قصور ومنهما يطلب الاعضاء والصنع فالرجل مات وذكر الاموات بالخير مشروع ومما والله اسرف الباصر بتطريهما علما وعملا انتفع الله بهما قاله ولده المولف علي بن الخطيب بالقاهرة انتهى **وكتب** على قوله ابنه وانقطع الان خبرهما ما نصه ومما الان بالبيرة من طب بخت انعام ولطف بحث اليهما الرواحل وتقرب اليهما اباط النجب انتهى **رجع** لتكميل ترجمة الشمس ابن جابر من الاحاطة قال لسان الدين بعد ما مضى ما نصه وجرى ذكر في الاكليل ما نصه محسوب من طلبتهما الجلة ومعدود فيمن طلع بافقهما من الاهلة رحل الى المشرق وقد اصيب ببصره واستهان في جنب الاستفادة بمسقة سعن على بيان عذره ووضوح ضن شعن وشعن كثير فيه قوله

سلوا حسن ذاك الخال في صفحة الخد • متى رقموا بالمسك في ناعم الورد
وقالوا لذاك الثغر في ذلك اللما • متى كان شأن الدر يوجد في الشهد
ومن هز غصنا لقد منها ليقتني • واودع عمرا تاني ذلك النهد
ومن متع النضنا للدان بوضعها • الى ان عرف الحسن من ذلك القد
فتاة فتت القلب مني بمقلة • لها رقة الغزلان في سطوة الاسد
تمنيت ان تهدي الي نهودها • فقالت دكينا البدر يهداه او يهدي
فقلت وللرمان ية من الجني • فشامت وقالت باللواحظ لا يبدي
فقلت اليس القلب عندك حاصلا • فقالت قلوب الناس كلهم عندي
فقلت اجعليني من عبيدك في الهوى • فقالت كفاني كم لحسني من عبد
اذا شئت ان ارضاك عبدا فجوعي • ولا تشكي واصبر على الم الصد
الم تران النخل يحمل ضرها • لاجل الذي يجنيه من خالص الشهد
كذلك يذل النفس سهل الذي التي • لما يكسب الانسان من شرف الحمد
الست ترى كف من جانة ظالما • اضاع كريم المال في طلب المجد

انتهى **وكتب** ابن المولف على هذه القضية **ما صورته** عارضته قوية وترعته خاجية كيف لا والشيخ ابو عبد الله صدر صدور الاندلس علما ونظما ونحوا زاده الله تعالى من فضله انتهى **رجع** الى الترجمة قال لسان الدين وقال العيني

ابن جابر

عرج على باب العذيب وفادي • وانشد قد يبك ابن حذام فوادي

واذا مررت على المنازل بالحمى • فاسرح ممنا لك لوعتي وسهادي
ايرفدينك يا نسيمة خبري • كيف الاحبة والحمى والوادي
ياسعد قد بان العذيب وبانة • فاترك لعذيبك قد بدا اسعادي
خذ في البشاشة مهجتي يوما اذا • بان العذيب ونور حسن سعادي
مكرر خذ في البشاشة مهجتي يوما اذا • بان العذيب ونور حسن سعادي
قد صح عيدي يوم ابصر حسنها • وكذا الهلال علامة الاعيادي

ومما تغلذه من جزء قيده لصاحبنا الفقيه الاستاذ ابي علي الزواوي مما ادعاه لنفسه

على لكل ذي كرم ذمام • ولي بمدارك المجد امتمام
واحسن ما لدي لمتاه حر • وصحبة معشر بالمجد هاموا
واني حين انت من اناس • يميل بهم الى المجد ارتياح
بموا الليل وادوا الليل نردا • ليبشر عن اديمهم الظلام
بموا اجعلوا متون العيش ارضا • فذعزموا الرحيل فقد اقاموا
فكل البلاد لنا ارتحال • وفي كل البلاد لنا مقام
وحول موارد العلياء منا • نصب سهامنا غرض المعالي
واذا ضلت عن الغرض السهام • وليس لنا من المجد اقتناع
وليس لنا من المجد اقتناع • ولو ان النجوم لنا خيام

ثم سرد لسانا الدين القضية بتمامها وذكر بعض ما سبق انشدني وتسين بيتا ولم تثبتها لطولها ثم قال بعدها • والله ولي النجاة بفضله **انتهى** وكتب الشيخ ابن مرزوق على قوله بخرتها الى اخر ما صورته ما انصف المنصف هذا الفاضل في ترجمته وقدره شهير • ومكانه من الفضيلة كبير • وعلمه غزير • ولعله لم يطلع الا على ما اودعه اقتني **انتهى** وكتب ابن لسانا الدين **ما صورته** نعم يا سيدي انا عبد الله بن مرزوق لم ينصف المترجم به المؤلف ولولا انهما بالحياة ما صدر منكم التنبيه ولوصلا تحت الصفيح لم تعلموا فيهما فلما مكنا لسان الدنيا بقلة الوفا سنة معروفة والحقد على الاموات سان المغاربة قال علي ابن المصنف **انتهى** والاخفا ان لسانا الدين لم يوف حقوق الشمس ابن جابر الهواري المذكور مع ان له محاسن جمة • ومن محاسنه رحمه الله تعالى

هاوكم يا اهل مكة قد حظا • فما لغريب من حيا الوري حرم التبعا
فلا يتحرك ساكن منكم الى • سواها وان جاز الزمان وان شقا
فكم ملك رام الوصول لمثلها • وصلتم فلم يقدر ولو ملك الخلقا
فبشراكم نلتم عناية ربكم • فها انتم في بحر نعمته غرقا

تزودت رسول الله في ساعة ومن • يزن فنوا السعيد بر حقا
متى جيتكم لا يغلق الباب دونكم • وباب ذوي الاحسان حاشاه اغلقا
بطيبة مثواكم واكرم مرسل • يلاحظكم فالله يجري لكم رفقا
فكم نعمة لله فيها عليكم • فشكرا وشكر الله بالشكر يتقا
امنتم من الدجال فيها فجولها • ملايكة يحمون من دونها الطرقا
كذا من الطاعون انتم بمامن • فوجه الليالي لا يزال لكم طلقا
فلا تنظروا الا لوجه حبيبكم • وان جات الدنيا ومرت فلا اكترقا
حياة وموتا تحت رحماه انتم • وحسرا فستر الجاه فوقكم ملقى
فيا راحلا عنها الدنيا يزينها • انطلب ما يفنى وتترك ما يبقى
اتخرج عن حرز النبي وحوزه • الى غير من تسقيه شلك قد حمقا
لئن سرت بتغي من كريم اعانة • فاكرم من خير البرية ما تلقى
هو الرزق مقسوم فليس بزايل • ولو سرت حتى كدت تخرق الاقنا
فكم قاعد قد وسع الله رزقه • ومرتحل قد ضاق بين الورى رزقا
فعش في حمى خير الانام ومت به • اذا كنت في النار ين تطلب الترقا
اذا قمت فيما بين قبر ومنبر • بطيبة فاعرف اين منزلك الارقا
لقد اسعد الرحمن جار محمد • ومن جار في تر حاله فهو الاشقا

ومن محاسنه رحمه الله تعالى المنضوون الزيتة **ومما قوله**

بادر قلبي لهنوي وما ارتاي • لما راى من حسنها ما قد راي
فقرب الوجد لقلبي حبها • وكان قلبي قبل هذا قد ناي
يا ايها العاذل في حبها • اقصر فلي سمع عن العذل ناي
لو انصر العاذل منها المحة • ما فض باب عذله ولا فاي
سرحت طرفي طالبا شاو العلى • وطالبا في حبها ما قد شاي
اني لارعاها على تتبيعها • عهدي ومثلي من وفا اذا واي
من منصفي من شاد ثم ارتجه • لحاجة من وصله الا وفا
فان قبضت النفس عن سلوانه • مدادتم يحن لي وسا
لا قطع الله بيدا فري جارها • بضا بر بيري الحصا واجا
حتى ازور ربة الخدر وقد • ذاد الكرى عني الوشاة ذواي
يا رب ليل قد تعاطينا به • حديث انس مثل ازهار الربا
في روضة تعانقت اغصانها • اذا وصلت ما بينها ريح الصبا
نادمت فيها من بني الحور شا • يضيء الدمن لم يكن قط صبا
حلو رخيم الدل في اعطافه • لينا وفي الحاظه بيض الظبا

لعله حبي

ايام كانا العيش غضا حشاه • عذب الجنى رياني من زمان الصبا
اي نهار وليل لم يبتنني • ماضاق معناه بنا ولا نبا
يا مربعا ما بين بجد والحما • ويا زمانا قد حباني ما حبا
الله يرعاه زمانا كم يحل • عن بذل ما نامله ولا ابا
فاي مغنى امل يممته • لمقصد حلت لثاقيه الحبي
هل ترجع الايام عيشا باللوى • فراقه كان اللهيم الاريا
قاتله لا اعبي بعيش قد مضى • ولا زمان قد تعدى وعثا
مذ علقت كفي بالهادي الذي • ساد الورى طفلا وكهلا وليا
كالبحر لا يغض يوما وردة • لوارادا ذا اصاف وشيا
منصل البتر لمن قدامه • لا يكن العودة ممن قد ابى
ولا يناجي نفسه في ضيقة • اي نهار ترهذا ومسي
ان رسول الله مصباح مدى • يهدي البرمن في دجى الليل الدلم
كيف بغي الجور يعتد واضح • كما تكت الهدي كفا من فتي
كم ذي مدى قد راضه بهديه • فانقاد كالعبد اذا العبد قفي
قد خالط الحلم سجايا طبعه • كمثل ما قد خالط الثوب الشنا
اقسمت لا زلت اولي مدحه • ما اشتد يا الناس زمانا ورخا
لولا اشتياقي لديار كرمت • لبعدها عيني لنا من قد رثا
ومدح من ارجو بامداحي له • اصلاح ما قد عات مني وعثا
لم احمل الشعر لنتي حمله • ولم يحثني فكري به ولا عثا
فما ارى الايام تبدي منصفا • ولا حكيت الدر من حسن الثنا
يا ضيعة الباب في دمن غدا • فيه فتيت المسك يعلو الحثا
ويل امر تجي ضيمها • مثلي لما تبديه من منع الحثا
هل ما رست لا الخاعزما اذا • ما فقد الناس من الخطب حثا
تسيل من جهد الترى لعطافه • كمثل ما سال من الروح الملثا
لما اعتصام بالرسول المجتبى • اجود من اضفى المعطايا وحثا
من ليس للدنيا محل عنده • ولا ينيل المال الا بالحثا
انا التقي لا يطيبني طمع • فابذل لوجه ليل برجي
لكن اذا اضطر زمان جائر • املت من ليس يرد من رجا
لا اسال الفضل ولو اني به • املك من حاز النهار والدجا
حبني بنو اعبد مناف بهم • يفتي من استفتى ويجوا من نجا
اولئك القوم الاولي من انهم • امن تمن لام يوما ونجا

يلقاك منهم كل وجه مشرق • كانه الليل اذا البدر سجا
اني مذ املتهم لم يبتني • عن طلب المجد نهار قد شجا
انا انا قد نكرني دهر عدا • فطال ما عرفني فضل الحجا
بطول العهد ذكري ومجدي ناشر • البتلا زال لهم مني شجا
انا الذي اعملت للمجد التري • لا استام الابن ولا انكو الرجي
كم سرت في البيد الا يتلقني • حر الهجير ولا برد الضحي
ارسلها عن الذي يسري بنا • كل عزيز السير صعب المنتحي
بطيخ معسوب الحصى مزدونها • كانما سهم عن القوس خطا
فكم بذلت الجهد في كسب العلى • وحزت بالنفس لحاني من لحا
ارغم اعدائي بحزم نافذ • يتركهم عرضا لتغتال بالرحا
ادود عن عرضي واحمي حسبي • بكرم جرد ومجد قد ضحا
اقسم بالبيت ومن طاف به • ومن نحا وجهته فيمن نحا
وكل من اعمل الله الخطا • محابها من الخطا يا ما محا
ومعشر فجوا وعجوا فلهم • بمرتقى المروة ذكر ووحا
لا زلت ارخيها لادراك العلى • حتى تري من جهدها مثل اللحا
يا عجبا لحاسدي في قدرها • بعيشه الغض علي وانتحا
كاني لم اعرق العز ولا • صاحبت دهري في سرور ورخا
وانما الدهر له تقلب • اذا ارتجى شدوان شد ارتحا
انا الذي لا ينثني من جوده • ان بخل الدهر لنا وان سخا
حر الورى طرا من الله به • اذهب عنا كل عني فانتجي
مشرف الله وحلى جيده • بجوهر من كل بحر موتحا
ربيته تواضع على علا • فما ازدهى بعنة ولا تحا
فكم حمى بهديه وكم وفى • وكم افاد املا وكم نحا
خلص من اسر الخطا يا جامة • فما على قلب امرء منها طحا
خففعنا نقل ما تحمله • فكم بنت من ثقله تشكو السجا
ان تحب الرسل سما قد بدت • فانه في افقها نجم هدي
وان يكن كل كريم قد مضى • طلا فقد اضحى لنا غيث سما
وان يكونوا انجما في فلك • فان بينهم تدر حدا
واسطة السلك اذا ما نظموا • وملجا القوم اذا الخطب غدا
كالبحر نيلا كالبدر جودا وسنا • فحبذا من اجتدي واقتدي
لحسن اخلاقا من الروض اذا • ما اختال في برد الصبا او ارتدى

وساقط الدمع عليه ومعه • فاثل برد الدمع منه واندي
تقديم نفسي من شنيع للورى • وقلت للنفس له مني فذا
نموا الذي انعشنا من بعدما • قد يئس العضو واذواه الصدى
وكنت في ليل الهوى ذا حيرة • فجا بالحق وانجى وهدي
فكم كسي من ثوب نعما قد قضا • وكم مدى بعلمه وكم غدا
من اقتدى بعين فاتئه • لم يتبع سبل الهدى ولا حذا
هل هي الا سنة الحق الذي • ارشد من لاذ بها او احتذا
كف اللسان وانباط الكذب الخبير وطيب الذكر هم قد شذا
احسن ما نال الفتى من كرم • الا يرى من اجله من ايتدي
والصمت عما لا يفيد قوله • من كلم يهدي فيمن هدي
لاسي كالصمت وقال المنتقي • يوما ولا انجى له من لاذي
من عيبه يشغله عن غيره • بات سليم العرض نفاح الشذا
ومن يصب عيب ومن يحسن اذى • لان له كل عصي وخذا
ومن يكن دنياه اقصى همه • لم ير ومن يدي الحجا ولا اغتدا
لا تنفق العمر سوى في حب من • نموا الذي في ستر الحق جري
يهديك من رشد ومجد واضح • روضين من علم وذكر قد سري
اجاد مدحا واقاد نائلا • وجاد حتى عمم الجود الورى
تري بني الحاجات نحوا به • قد اغملوا العين بحرنا في الورى
لهم الى رؤيته تشوف • تشوق الساري الى نار القرى
ذا يبتغي علما ومدانا نائلا • وخائب من قصده ليس يري
كانهم اذ راوا غرته • وقد حجيج غايبوا مرا القرى
وجنة لدين يحد الستير كذا • حد الصباح يحد الساري السري
مدا اذا ما اخلف الناس وفي • فاي مدي في بحر ساري الذرا
اذا شدت تالكف في امر به • فليس يا لوا فيه ولا لوا بي العرا
انهضني لهدية الى التقي • بعد قصور العزم والبارع الوري
نموا الشفيع المجتبى بجاهه • يميل ذاك الجاه حتا بجتزي
معذرة برلم اسل من سخط التو • اذ كان لي فيه عني وبجتزي
وما وجدت عزية ولم تجد • مسترغرات من الى الجود اعتزي
منصل البشر غضوبا للمدي • اذا اتاي من زاغ عنه او نزا
اضيع من ايام مبغي مامن • من قد لجا يوما اليه او ذرا
تحدثه كهفا فبت امنا • جزاه رب العرش خير ما جزا

ادبنا بيسته افلح من • نحى اليها النفس يوما او عترا
تجري يا حا الحسنى على الحسنا • شكر امرء راض الامور وحري
لست اجازي الشر بالشر ولا • اعزو الناوي السوء مثل ما عزى
لم ير عين كرسول الله ذا • حزم ولا اخلم ان دهر عزي
اذا الملمات الامور اقلقت • الفيته كانه طود رسا
بجلته فليعتقد المرء فا • اكرمها من معتدي ومؤتي
كن حذرا وان رايت بشرة • فضلها من حمة توق الاسي
لا يتاس وان تناي امل • وكلما عشي زمان فدعا
وان بدا صبح المشيب فاطرح • ما كان ذا ليل الشباب قد غا
ولا تظن الشيب برجي طيبه • بروز صبغ او مدام يحتسي
اذ الفتى توتر واعتد العصي • لقوسه عن وتر اعنى الاسا
فاذكر زمان الشيب في حال الصبي • عشي يلين للتقي قلب قسا
ما اقبح اللهو على المرء اذا • ما استغل الراس شيبا واكتسى
لا تحسب الراحة راحا قرفنا • للشرب منها فتيق ومنتشي
اذا دروها وقد جن الدجا • وسالهم نيرها فيمن وسا
قد حجب في دونها دهرا الي • ان برزت كانها صبح فشا
لم يبق من جوهرها الانسي • ينسي افراح الفتى اذا انتشى
كانها والكاس قد حفت بها • متيم اصبح مضروم الحشا
يديرها مختلف الحسن اذا • اقبل بدر واذا تاه رشا
يحكي العطا والطبي والفضل اذا • ما قد تثنى او تجنى او مشا
وانما الراحة وهذا المرء في • اعراض ساتورثا العين غشا
والمجد ايتاذك نيران الهدى • يعشو الها في الازمات من عشا
والجود ان تعطي فبا للندي • لا لافتخار او لجاه يختشي
خاب امرء لم يرا رضا حلها • من اصطفى رب السما وانتقى
ارسله الله مدى رحمة • اوضح والى الحق فينا ووصي
وخلص الانفس من اسر الهوى • في يوم هول فارفينه من قضا
ذي راقة تلقاه يوم العرض قد • مالبنا عن الجحيم ومضا
صلي عليك الله يا من جامه • يوم الحساب ملجا لمن عضا
يا من جري من كفه الماء ومن • حن له الجذع وسبح الحصا
بك اعتصامي يد نوم مزدنا • من رحمة الله ويقصي من قضا
ذي راقة تلقاه يوم العرض قد • مالبنا عن الجحيم ومضا

صلى عليك الله يا من جاهه • يوم الحساب ملجا لمن عصا
يا من جرى من كفه الماء ومن • حن له الجذع وسبح الحصى
بك اعتصابي بد نو من دنا • من رحمة الله ويقضي من قضا
هل خير احسانك يرجو المذنب • طال به خوف الخطا وانتفى
يا من سما في يوم بدر بدره • عز اليشتي كل من شق العصى
احصاهم رب السماء عددا • وانهم ادبى الفريقين حصا
يا محتبي من خير قوم حسبا • في ما اتى من زمن وما مضى
يا من دنا من قاب قوسين ومن • قيل له سل تعط قد نلت المنى
ومن ابى والناس من ظلمهم • في ظلمة ليس لها من مو تضي
فكان كالصبح على خد الدجى • فاذهب الاظلام عنا وانتضى
رضيت للارسال اذ دم يبس • الطين والماء فكنت المرتضى
اختارك الله رسولا هاديا • اكرم بما اختار لنا وما ارتضا
يا احلم الناس على من قد جنى • واعدل الخلق اذا ما قد قضى
يا مصرف الالنا ذا ملجا واو • جره في النيجا سيئا او نضى
يا با صحا احكم تشد الهدي • عزما فلما ينتقض ولا انقضى
يا مضعفا للناس ظل رحمة • باب العدا منها على جبر العفا
ادفع الترحبني فاذا • به اخواصد قد ان كان سقطا
وانف لنفس كرمت اعمالها • لن يترخ قدرها حت الخطا
ان يدر الهون الفتى في بيته • ليس كمن سعى اليه وخطا
وان خيرا من صديق ستي • ان يحجب الانسان في البيد القطا
ولا ترم ما تطيق نيله • فجنة الجنة ستر ممتطي
وتب من الدنيا مات خايت • فللبلى الى عدوات وسقطا
وخلها عنك ولا بت بها • تهف الكثر منها وعطا
وجنب الحرص تعش ذا عزة • افلح من عى شدة الحرص نطا
ولا تجد للنفس خطا واطرح • من امتطى الكبر تبس ما امتطا
لا تطرن صاحبا بغير ما • فيه فاطر الفتى كسر المطي
ما يحسن المدح سوى لمن يرى • مادحه يمدحه قد احتطى
خير عباد الله ذي العز الذي • لظله يا وي الريب والشطا
كم من يبابه وقبلان • يلقاه لاقى ما عجا وما عطا
اضبح من خرمية في حرم • يزفل في ظل هبات وخطا
في منزل ستان فيه ركبه • وضيفه فيما اقتني وما خطا

الرسول

ان رسول الله غيث واكت • اذا الهيا لصيف داج والسطي
اذا اعد للملمين القري • لم يدخر عن ضيفه ولا خطا
لما علت جوده الخزر وما • تمر من علم وحلم وبسطا
يمنته فوق طمر ضامر • منتظم الاعضا ملوم الشطا
ليس يمس الارض من سرعته • كانما يخشى بها مس اللغطا
يا موسع الالف جماع شيعا • ومن شتى الدوح اليه وسعي
واخضب الفرع بلمس كفه • وبادر المزن له لما دعا
وسلم الظبي عليه كرما • وكلم الميت فقام ورعا
واستشهد الفتى محي معلتا • بصدقه ومثبتا لما ادعا
اليك اغلت المطايا في الفلا • تنساب ما بين اراك ولعا
مسرعا جاملك علي في عنق • اكوم مخ قد اجاد ودعا
ازكى صلاة وسلاما ابدا • عليك ما ارتاح الظليم وارتعى
وسح الرعد بجمد من سقى • صوب الحيا فقال للارض لعا
فاشتملت بالنور كل فدفد • لم يك للتاج فيه مرتعا
وباكر البيد اغيث مسبل • فاخلف البتا للسيم ورعا
ودق سحاب تحت البرق به • استنة قد اشرعت يومروعا
واخضرت الدوح ومدت قبعا • فبينها حسن التام وصعا
وساقطت لها السحاب حملها • اذ خوف الرعد تساقط الفتا
ترى خرير الماء في قصيه • كانه ميت وود قد رعا
فسكن الغيط لهيب حمس • وفر لما ان راى لما طغا
غيث حيى الرمقنا عاشلما • حي رسول الله جود من نعا
تاه عن الحساد اع للهدي • لم ينتطم بيا كل ولا لغا
هذا اذا استكفيت في امر به • اجداك فيمن تنتجه وكفا
تهفو به ريح العلى الى العلا • كانه ناعم غصن قد هفا
محي الهدي والعدل في زمانه • من بعد ما القاتما على شفا
اخفى الهدى فوقر فاضحى وتوقد • اظهر بعدله فما اختفى
ان يقض بعدلا او متى يسالك • وان يقل يعدق وان يعد وفا
وان يحد بجزل وان جاد يعد • وان تشى يحن وان يحن عفا
بحر طما بدر سما غضب حمي • روض غاطت اقاد وسفا
لمجتدا ومعتدا ومعتد • او مشتك او مخبر خطبا جفا
مالي لا اضفي لك المدح وقد • اضحى به الحق علينا قد ضفا

استن خلق الجود فينا فاعتدي • بنا وزد المعالي قدصنا
الجود يعلي المرء والبخل لعمد • يحط من رتبته من ارتقا
والمزء احسنه لكنه • ان كان هذا مع علم وتقى
والجهل للانسان عيب قادح • ولو حوى ما لاكتبان نقى
والعلم في حالا لغنى والفتى لا • يزال يترقى بك كل مرتقى
ولا لوم المال فالمال حمى • من يحامل يلتمك شر ملتقى
قد جعل الناس على حب الغنى • فرقة فيهم شهات مشتقى
وما لذي الفقر لديهم رتبة • ولو افاد واجاد واتقى
ان الغنى طبت لملات الغنى • والفقر والا تداوبه الرقا
والحزم اجري ما به المرء اقتدى • فخامس وما به المرء وقا
من لم يبت مع الليالي حارسا • لعذرها غادرته فيما لقى
انضيت طرفي كي يرى طرفي ما • اجرته من طيب مجد قد زكا
فصدق الحاكي ما ابصرته • وفاق ما عاينته ما قد حكى
فسهلت دومة جندل التري • واسكت الايام من كان شكى
عجبت للايام من عز بها • ذل ومن يضحك لها يوما بكى
فكم لها من كسرة على فتى • جلد اذا ما لبب الحرب ذكا
نجب الاسد سطاه في الوغا • فذل حتى صار يضواه نيكا
وكم صريع غادرت ليس له • من ملجا يوما ولا من مستكا
عدت على بؤس وعدي وسنت • منها ابن حجر كاس ستيم كالذكا
واتلبت ملك بني ساسان لا • تترك له على الليالي بركا
لم يامن المامون من صولتها • ولا ابن هند من غوادتها حلا
واتبعت خضر الفضل وكم • بات الطلى يشتهمام فالطلى
وغالت الزبا في منعتها • فاظعنت عمرا بها فالاي
واقعدت في البكر حكمها • وجرعت مهلهلا كاس البلى
وكم سبت عز سا من نعمة • فمن قوافي كل فقر وفلا
وانملكت عادا واقتجرمها • وزودت منها تميما بالقلا
ودونواس ولجت في لجة • فمات عما بعد عز وعلا
واظعنت بابن زياد مثل ما • افنت يزيد خضرة لما اقلا
وسيف استله من غمدابه • من بعد ما قد خضعت له الطلا
ثم اعادته فحز الجيش عن • حوزته حز الثياب المجتلي
بي الليالي لست ارعى ضرفها • لا خاملا فيها ولا من قد سما

ولا رسول الله فيما لم • فولنا نعم الحمى
لله ما لك به من سيد • ينمي من المجد لاعلى منتمي
سليم صدر ذو وفا لم يحبس • في صدن غل امرء ولا عما
اوسعنا فضلا فاخايا اشري • اوي الى ذاك الجناب وانتمي
يا من غدا للخلق كهفا وحمى • فاكرم المثوى واوي وحمي
انا اتيناك من يارد ونها • موحشة بيدا او بحرطما
وانني من قبح ما اسلفته • ذا لهد رهنت ودمع قد هما
فلا تخيبني بما لك من سنا • عة ترجي وفضل قد نما
انك من قوم بهم يشفى العنا • ويذرق الساقة المبعد المرتمي
اعرض عن الجاهل منهما قد اسا • وحسبه من جهله ما قد حوي
ولا تلم ذا سفه فاسته • انك لمته لم يهتد ولا ارعوي
وان رايت من كريم عترة • فقل لعيي ولا تعبا اخوتي
وان يرعك من زمان فرقة • فاصبر لها فالصبر اشفى للحوي
لم اشكوا البعد عن حيز حمى • فقد صدني عن انسه سخط النوى
يا مترلا ما بين نجد والحما • وناده مارا بين كثبان اللوى
هل لي في تلك المعالي عودة • او جرعة من ذلك الماء الروي
لا تحجموا من لعب التنزيا • فاي انسان على حال شوي
ان عشت لاقيتهم وان امت • فانما الدنيا فنا وثوي
اذ رسول الله مذ اقلته • فالدمر قد اضمر بضحي ونوى
اي والذي قد زال الشري جاهدا • حتى اتى ميقاته وما رنا
قد فقد الفضل وصلي ونضي • انوابه مستغفرا مما جنى
ثم نوى ملبيا ثم مضى • حتى نا ذات الثنا والثنا
ثم اتى باب بني شيبة قد • ابصرها اثل قدما مذ دنا
فقبل الركن وطاف وسعى • ثم مضى مرتحلا نحو منى
ثم اتى الموقف يدعو راغبا • حتى اذا ما نفر القوم انثنى
ثم رمى جمرا فاض وامترى • معتمرا غايات المنى
ثم مضى مرتحلا فيمن مضى • ميمما طيبة لا يشكوا العنا
يبغي التي شرفها الله بمن • شاد بها الدين القويم وابتنى
فلم يكن ممن اذا جف حفا • بل يمم البئر وزار واعتنى
حلق علي لم يحوها الا امرء • نهاه عن بغدا العلى رعي الهنا
فان تقل من حازها قل للذي • له تنامي كل مجد وانتمى

مستنصم الزاحفين ان خطبت دنا • وكشفهم ان ناع امر وقعا
المرتشد الناصح لله فما • قصر في نصر الهدى ولا ألما
من جد في اذراك ما انام محمد • ولم يطب من قد تهادى وسنى
فلا يتصرك خوف خيبة • من خيل الخيبة في البذر وني
واكتب الحمد بما تبديه من • فتح الذي يبتدا مات الذي
واحرص على الجد وذيالك اطرح • فامرها امرء هيد المستي
والمرء ان فاته لم يكتئب • وان نال لم يفتخر ولا ازدهى
من لازم الكبر على الناس غدت • منتضع القدر ولو نال السها
اني تجنبا اليوم امالي الى • من كفه اكرم من صوب الحيا
يدني الفتى الى مدى امالهُ • ولو غدا من دونها الاوطل الليا
انا هزلنا لتوم زمانا معوزا • انعشهم حتى يرى لهم حيا
وان امات الجدب كل مخضب • بدا لتيران الثرى حيا
ارسل سحب هديه جارية • بالحق حتى حتى الدرحيا
اوقع في النفس مزمانا لسوي • ظام اذا اشتد بالحمل الحيا
لم يبن من فضل جميل كفه • ولاله في المكرمات معتبا
مالي لا ابلغ اقصى غايته • في مدح من بالغ جودا واغتبا
لكل شخص غاية يبلغها • ومالهُ في المعلوات منتبا
تعي يد السائل من معروفه • ولا تقصر كرما ولا اعتبا
والا نقد اكملتها في مدحه • مقصوة يقصر عنها من خلا
ضمنتها من كل فن درة • نظما فاضحت من نفيسات الحلى
حليتها جيدا معالية وما • املح حلى الحمد في جيدا لعلى
جعلتها مني ودائعا فاعجب • لنظمها الحلو الجني كيف حلا
من قارب الرحلة عن ذاك الحما • كيف احاد النظم يوما او درى
ارسلتها عن خاطر خامس • وجد فلي عن منقلتي طيب الكرى
وكيف اسي على بعدي من • قوم جرى من جودهم ما قد جرى
انصار دين الله والنادي الذي • لولاه وضح مذهب ظل الورى
فالغلب بين مشرق ومغرب • منتسم اللوعة مجذوب الغرى
اذا ذكرت الغرب خفت مهجتي • وبل دمعي من جوى الشوق الذرى
وان ذكرت حب من في مشرق • ابطا بي حبهم عن السري
ان يصف من وجه لشخص مورد • كدر من احزي فلا صفو يرى
فان ترحلت فقلبي عندكم • لم يرتحل عن بابكم ولا سري

ولا تزال

ولا تزال رسل شوقي ابدا • تترى على مجدكم الجزل الندا
ولن تمر ساعة الا هنا • بذكركم منتظم نظما وشذا
فليس عندي للنجاة مخلص • ان لم يكن منكم كوالا وخدري
بكم ملاذي وحماكم ملجاي • ليس سوى ذاك السماح المجتدى
وما ذخرنا عدة سواكم • مثلكم من يرتجى ويعتدا
لا وحش الله ديارا انتم • فيها ولا ازرى بها الله
ولا اصاب داركم ولا اخلا • ربعكم ما راح يوما واغتدى

ومن محاسنه ايضا البديعية المشهورة وهي المعروفة ببديعة العميان ولم يكن من محاسنه الا قصيدته التي في التورية بسورة الفرقان مدح النبي صلى الله عليه وسلم تكفي وهي من غرا القصائد وكثير من الناس ينسبها للقاضي عالم المغرب ابي الفضل عياض وكنت في اول الاشتغال ممن يعتقد صحة تلك النسبة حتى وقفت على شرح البديعية الموصوفة لرفيقه ابي جعفر فاذا هي منسوبة للناظم ابن جابر وهي

في كل فاتحة للقول معتبر • حق الثنا على المبعوث بالبشر
في العمر ان قد مشاع منعه • رجا لهم والنسا استوضحوا خبره
من مد للناس من نعماه مائدة • عمت فليس على الانعام منتظر
اعراف نعماه ما حل الرجاء بها • الا وانقال فال الجود مبتدر
به توسل اذ نادي بتوبته • في البحر يونس والظلماء معتكر
مود ويوسفكم جوف به امنا • ولن يروع صوت الرعد من ذكر
مضمون دعوة ابراهيم كاذ وفي • بيت الاله وفي البحر التمس اثر
دوامه كدوي النحل ذكرهم • في كل قطر فسبحان الذي فطر
بكهف رحماه قد لاذ الورى وبه • بشر يا بن مزم في الانجيل مشتهر
سماه طه وخص الانبيا على • حج الكان الذي من اجله عمر
قد افلح الناس بالنور الذي عرفوا • من نور فرقانه لما جلا عذر
اكابر الشعر للسن قد عجزوا • كالنمل اذ سمعت اذانهم سوره
وحشيه قصص العنكبوت اتى • اذ حاك نسجا بباب الغار قد ستر
في الروم قد شاع قدما امن وبه • لقمان وفق للدر الذي نثر
كم سجدة في طي الاحزاب قد سجدت • بيوفه فاز منهم رتبة عبر
سبا منهم فاطر التبع العلي كرما • لمن بيا سين بين الرسل قد شهر
في الحرب قد صفت الاملاك تنصره • فصاد جمع الاعادي هازما زمر
لعافر الذنب في تفضيله سور • قد فصلت لعان غير منحصر

سورة ان تبهر الدنيا فرخرفها • مثل الدخان فيغشى غير مختص
سورة ما ان تبهر الدنيا فرخرفها • مثل الدخان غير من نظن
عزت شريعته البيضا حين اتى • احتاف بدر وجند الله قد نصرن
فما بعد القتال الفتح منتظلا • واصبحت حجرات الدين منتقض
تعاقد الذاريات اقسم بي • ان الذي قاله حقا كما ذكرن
في الطور بصر موسى نجم سوده • والافق قد شق اجلا لا له قمرن
اسري فنال من الرحمن وافقه • في القرب ثبت فيه بصر
ازاه اسلا يقوي الحديد لها • وفي مجادلة الكفار قد نصرن
في الحشر يوم امتحان الخلق مثل في • صف من الرسل كل تابع اشرن
كف يسبح لله الحصاة بها • فاقبل اذا جاك الحق الذي قدره
قد ابصرت عنده الدنيا تعابنها • ما لت طلاقا ولم يصرف لها نظر
تحريمه الحب للدنيا ورغبته • عن زهرة الملك حقا عنه ما نظر
في نون قد خصت الامداح فيه عما • اثنى به الله اذ ابدي لنا سيرن
نجاه ما لنوح في سفينته • سفن النجاة وموج البحر قد عصر
وقالت الجن جا الحق فاتبعوا • مزملا تابعا للحق لن يذر
مدثرا سافعا يوم القيامة هل • اتى بنجلة هذا العلي وخسر
في المرسلات من الكتب انجلي بنا • عن نبئه سائر الاخبار قد سطر
الطامة النازعات الصم في • يوم به عبس العاصي لما ذعر
اذ كورت شمس ذا اليوم وانكدرت • وللسما انشقاق والبروج حلت
فجر اسم الذي في الخلق شفعه • ومهما اتاك حديث الحوض اذ نهر
فالنجم في البلد الحرام غرته • والشمس من نون الوضاح ستنر
والليل مثل الضحى لا فيه لمر • نشرح لنا القول في اجنانه العطر
والود عي التين والزيتون لابتدا • البنية في الحيز واقرا تنين خبر
في ليلة القدر كم حاز من شرف • في الفجر لم يكن الانسان قد قدر
كم زلزلت بالحياة العاديات له • ارض تبارعته للخوض منتشر
له تكاثر ايات قد اشتهرت • في كل عصر فويل للذي كفر
الم تر الشمس تصديقا له حبت • على قريش وجا الروح اذ امن
ارا يتا ان اله العرش كرمه • بكوثر سل يفي حوضه لهن
والكافرون اذا جا الوعد يطردوا • عن حوضه فلقد بتنا لكم فتن
اخلاص امداد شغلي فكم فلق • للصبح اسمعت فيه الناس منتشر

ازكي صلاتي على الهادي وعترته • وصحبه وخصوصا منهم عشر
صديقهم عمر الناد وقاخرهم • عثمان ثم علي هالك الكفر
سعد سعيد عبيد طلحة وابو • عبيدة وابن عوف عاشر النشر
وحمزة ثم عباس وآلهما • وجعفر وعقيل سادة حنين
اولئك الناس ال المصطفى وكفى • وصحبه المقتدون الشاده البرر
وفي خديجة والزهرا وما ولدت • ازكي مدحي ساهدي دايما دون
عن كل ازواجه ارضى واوتر من • اضحت براتها في الذكر منتشر
اقسمت لا زلت امديهم شدا مدحي • كالروض يثمر من اكمامه زهر

انتهت القصيدة وقد عارض بخاها جماعة فما ستوا لها غايا نا ومن معارضاتها نوبخهم

باسم الاله افتتاح الحمد والبتن • مصليا بصلاة لم تزل عطر
على نبي له الرحمن ممتدح • في العمران ايضا والنسا ذكر
كنا بما بينه الانعام فضله • ووصفه التم في الاعراف قد نشر
انا له نزلت ايضا براة من • بحبته ومن هو مشغول بما امن
به نجا يونس من حوته ونجا • هود ويوسف من سجنه عبر
اقسم برعد ابراهيم ان له • في حجر نحل نرى الايات مشتهر
سبحان عاجله حمقا لامته • ومريم زوجته نفسه
طه به الانبيا الحج قد وفدوا • والمومنون على النورا قتفوا اثر
ايات فرقانه ذلت لها الشعرا • وسورة النمل قد قصت لنا سبا
والعنكبوت على غاره نسجت • والروم ولت برعب منه منكسر
لتمام حكمته من بعض حكمته • فاسجد لرب على الاحزاب قد نصر
كم في سبا عبر للقلب قد فطرت • فلذ بيا سين تنجو يا اخا البرر
قد صفت الانبيا والرسل فاطبة • خلف النبي باذن الله مؤتمر
انصاد قلبي الهوي تنزيل منته • وغافر الذنب كم ذنب له غفر
كم خلعة فصلت للطايفين له • وامرهم بينهم شوري بلا نكر
لا تلهم زينة الدنيا وزخرفها • كانوا يرونها كدخان له قتر
اذا جا الخلق والاحقاف قد سرقت • فذاك يوم على الكفار قد نصر
محمد خص بالفتح المبين وقد • اتاه في الحجرات الوحي بالحنين
قافا لوفاق وذو الطور نجم مد • وشق ربنا اسما للمصطفى قمر
رحمن واقعة كل الحديد لها • كم من مجادلة في الحشر محتذر
من يمتحن جمعنا في يوم جمعتنا • فليس يلقى به غش ولا كدر
مطهر من نفاق ليس بينهم • تغابن ظلمة وانيا تم القدر

وحرموها وفي ملك لها زهدوا • كزهد صاحب نوق حققن خبن
ان تسالوني عن نوح نبي هدى • والمصطفى بسامع الحق الذي جبن
مزمل اسمه مدثر وله • يوم القيامة للانسان ما صهن
للمرسلات بنا في يوم نازعة • عبوس تكوير شمس فيه منغطن
مطفف الكيل قد بانت خسارته • يوم تشق لتسما ابراجها الفتن
كم طارق سبح الاعلى بغاشيه • والفجر بلدته بالشمس مشتجن
والليل قم ولا تنزل صلاة ضحى • يشرح لك الصدر والخيرات مدخن
بسورة التين اقرا انها نزلت • في ليلة القدر والانوار منتشن
ولم يكن مثل خير الرسل احمدنا • منه تزلزلت الكفار والفتن
بعاديات لها قرع بهامته • اعني التكاثر من قلب له بتن
من كان في عصر من مقاته • يلقاه قبل قريش قارعة تهن
ويل لمانع ما عون شراه غدا • مباعدا كوثر الهادي الذي ائتمن
الكافرون اذا اجا نصر خالقنا • تبا لهم لعنوا مي امة كفن
اخلص لرب الفلق والناس تسخ اذا • يوم المعاد غدا من شر عسعس
وصل رب على الهادي وعترته • وآله وعلى اصحابه العسن

ومن سلك هذا المنهج الشيخ القلقشندي اذ قال

عوذت جبي برب الناس والفلق • المصطفى المجتبى الممدوح بالخلق
اخلاص وجدي له والعذر يقلقني • تبت يدا العدو لجا آ بالفلق
يمدي لامته والنصر يعضده • والكافرون وعدا لي على نسق
هذا له كوثر والدين شرعته • والمصطفى من قريش ربه وتقي
الم تر الما قد سحت اصابعه • ويل لكل جهول بالنبي شقي
في كل عصر تري اياته كثرت • اضحى تكاثرها في سائر الافق
وعند قارعة هو الشفيع لنا • والعاديات من الاجفان في طلق
وزلزلت من عراي كل جارحة • وكل بينة تحكي لكم علقي
يا عالي القدر وقتا ما ستني ضرر • فالله قد خلق الانسان من علق
ولوذ عي التين والزيتون حالهما • والشرح منه طويل غير مختلق
بينا والشمس لضحى والليل طرته • كالشمس في بلد والفجر في افق
اتى بغاشية لولاك يا املي • انت الشفيع الى الاعلى وخير تقي
كم طارق منك بالاحسان يطرقني • مثل البروج اتى احسن الطرق
وفي استقام فوادي غير ريبه • ويل من الصد والاخفان في ارق
والانفطار به مما يكابده • والشمس قد كورت في القلب واحترق

والصب

وَالصَّبِّ فِي عَبَسٍ وَالنَّازِعَاتِ بِهِ • وَبِالْمُزَّمِّلِ اِنْ الْجَتْ بِالْغَرَقِ
فَالْاِنْسُ وَالْجِنُّ فِي حِزْبٍ يُمَتِّعُهُ • مُذْ نَادَ نُوحٌ بِرَا يُنْجِي مِنَ الْغَرَقِ
وَفِي الْمَعَارِجِ مِعْرَاجُ الرَّسُولِ عَلَا • حَقَّ فِي حَاقَّةٍ كَنْزُ الْمُحْتَرِقِ
وَاللّٰهُ مُرْسِلُهُ فِي نُونِ يَبْشُرُنَا • وَالْمُلْكُ خَيْرٌ حَتَّى رَايَةُ لِتَقِي
وَجَآ بِالْحَلِّ وَالتَّحْرِيرِ اُمَّتُهُ • وَبِالطَّلَاقِ مِنَ الدُّنْيَا الْمُنَطَّلِقِ
وَفِي التَّغَابُنِ بِتِجَارٍ بِهِ رَبِحُوا • اِذَا الْمُنَافِقُ فِي خُسْرٍ وَفِي نَفَقِ
يَا صَاحِبَ الْجُمُعَةِ الْغَرَّاءِ يَا اَمَلِي • فِي الصَّفِّ عَنْهُ اِنْفِكَاكٌ مِنْ زَلَقِ
وَاَنْتَ فِي الْحَشْرِ عَوْنِي فِي مِجَادَلَتِي • عَسَى تُزَيِّلُ حَدِيدًا النَّارِ مِنْ عَنَقِ
وَعِنْدَ وَاقِعَةٍ اَذْكَانَ لِي رَمَقٌ • وَاَسْمَعُ اِلَى رَبِّكَ الرَّحْمٰنِ فِي رَمَقِ
لَمْ اَرْعَ يَا قَمَرِي لِلنَّجْمِ فِي سَهَرٍ • اِلَّا لِعِلْمِكَ مِنْ نَارِ الْجَحِيمِ تَقِي
قَلْبِي الْكَلِيمُ فَدَا لِلطُّورِ مُرْتَقِبًا • وَدُرْدُمِي غَدًا بِالنَّازِيَاتِ سَقِي
وَقَافُ يَعْجَزُ عَنْ حَمْلِ الْغَرَامِ بِكُمْ • وَلَيْسَ فِي حُجُرَاتٍ لَوْ وَجَدْ مِنْ رَمَقِ
اَنَا فَتَحْنَا فَتًا لَا لِلْعَدُوِّ لَهُ فِينَا • اَخَافُ جَاثِيَةً فِي الْغَيْظِ وَالْحَنَقِ
دُخَانُ زُخْرُفِهَا الْعَدُوُّ لَهُ فِيهِ بَلَا • شُورِي تَتَرْكُهُ فِي نَارٍ مُحْتَرِقِ
وَمِمَّنْ فُصِّلَتْ فِي مَدْحِهِ سُوَرٌ • بِنَبِيِّنَا الْمُصْطَفَى الْهَادِي اِلَى الطُّرُقِ
فَغَافِرُ الذَّنْبِ كَمْ اَمْدَى بِهِ زُمَرًا • وَكَمْ سُقَى كَفُّهُ صَادٍ بِمَنْدَفِقِ
وَلَيْسَ عَنْ رِي فِي الْقَافَاتِ قَصْدُهُ • وَاَنْتَ يَا سِينُ لِي مِنْ سَائِرِ الْغَرَقِ
يَا فَاطِرًا قَدْ سَبَى الْاَحْزَابَ طَلْعَتُهُ • كَمْ سَجْدَةٍ لَكَ فِي الْاَسْحَارِ وَالْغَسَقِ
لَقَدْ يَشْهَدُ اَنَّا الرُّومَ تَعْرِفُهُ • وَالْعَنْكَبُوتُ فَقَدْ سَدَّتْ عَنِ الْفَلَقِ
هَذَا وَلِي قَصَصٌ بِالنَّمْلِ قَدْ كَتَبَتْ • هَامَتْ بِهِ الشُّعَرَا فِي خَتْمِهَا الْبَيَقِ
تَبَارَكَ اللّٰهُ مَنْ بَا لِنُورِ جُمْلَتُهُ • قَدْ اَفْلَحَ الْحَجُّ لَمَّا زَارَهُ فَوَفِي
يَا هَا الْاَنْبِيَا طَهَ خَتَامُكُمْ • وَيَا ابْنَ مَرْيَمَ خُذْ مِنْ مُنْكَرِ الْعَبَقِ
لَاذُوا بِكَهْفٍ لَهُمْ شَيْخٌ نَخَالُ لَهُ • حَتَّى اَتَى الْاَمْرُ بَعْدَ الْخَوْفِ وَالْفَرَقِ
فَالرُّكْنُ وَالْحِجْرُ خَافَا قَدَّ اَضَاءَ لَهُ • وَذَلِكَ دَعْوَةُ اِبْرَاهِيمَ ذِي الْخُلُقِ
وَاللّٰهُ رَبِّي بِرَعْدِ الرَّعْدِ يَنْصُرُنَا • مَسِيرُ شَهْرٍ بِلَا سَيْفٍ وَلَا دَرَقِ
فَيُوسُفٌ مَعَ هُودٍ وَالْخَلِيلِ اِذَا • وَيُونُسَ مَرْيَمُ مِنْ كَاسِ الدَّهَقِ
لَتُوبَتِي اَنْجَتِ الْاَنْفَالَ مِنْهُ غَدًا • فَاهْنِي رَحِيلٌ اَصَبْحَتْ فِي فَلَقِ
اَعْرَافُ اَنْعَامِ اَنْعَامٍ لَهُ اَشْتَهَرَتْ • وَكَمْ لَمَائِدَةٍ اَسْدَى وَلَمْ تَرَقِ
كُلُّ الْغَنَائِمِ تَلْذَمُّ لِلرَّسُولِ اِذَا • فِينَا وَفِي آلِ عِمْرَانٍ وَلَمْ تَطَقِ
اُعْطِيتَ خَاتِمَةً مِنْ سُورَةِ الْبَقَرِ • لَمْ يُعْطِهَا اَحَدٌ فِيمَا مَضَى وَبَقِي
فَاتِحَةُ الْاَنْبِيَا وَخَاتِمُهُمْ • وَكُلُّهُمْ قَدْ اَتَوْا بَا لِوُدِّ وَالْمَلَقِ

وَالتلفشدي محبت قال سيرته • في مدح خير الورى الممدوح بالخلق
فاقبل هديته عبدا نت مالكه • وانظر اليه فانا العبد في قلق
صلى عليك اله العرش ما طلعت • وقام علي فنن فالورق في الورق

وهذه القصيدة وان لم تلحق ببلاغة قصيدة بن جابر فهي مما يتبرك به والاعمال بالنيات ووقف علي اخري من هذا النمط مي بالنسبة الي هذه كنسبة هذه لقصيدة ابن جابر وهي

بحمد اله العرش استفتح القولا • وفي اية الكرسي استمنح الطولا
وفي العمران ابتي ذكر احمد • نشاؤهم بالعقد قد انموا النولا
باعراف رحماه بانا ل جوده • شرفنا وفضلنا ونبئنا الي الولي
له يوسف نادي وثمود ويونس • وذاكر في الرعد لا يسمع الهولا
ودعوة ابراميم كان محمد • وفي الحجر خير الخلق قد فضل الرسلا
له امة كالنحل قد صح فضلهم • فسبحان من اسري باحمد فالليلا
علا فضله والناس في تنيله • ومريم في الاخري يكون لها نيلا
وطه له فضل علي الخلق كلهم • ولكن جميع الانبيا علا فضلا
ولولاه ماج المقام وكعبة • فافلح من قد طاف فيها ومن خلا
ومن نون الوهاج كل منور • وفرقانه قد اخذا الكفر والبطلا
تري الشعرا كالنمل خول محمد • اذا قصص في العنكبوت لهم تتلي
علي دينار وما ولقمان عالم • بان السيوف اسحقن كل منوصلا
والاحزاب تسحيم بحكمة فاطر • ويا سين قد صنت له الملا الاعلي
وصاد جميع الكافرين بزمرة • له غافر في الحرب قد فصلا فصلا
وشوراه في الدنيا لها كل زلفة • وقد خوف الكفار في دينهم جهلا
لقد راوا الدخان خول بيوتهم • بجاثية الاحقاف قد قتلوا قتلا
محمد نالم يخلق الخلق مثله • وفي الحجرات فضله ابدا يتلي
وقد انزل الجبار قافا بذكره • كما تذر الكفار ريح به تتلي
بطور سما وا النجم ما ضواحمد • كما قربل نور حرا لوري اجلي
به الله رحمن وفي وقعته تري • حدائد به الكفار تحدلهم جدلا
وقد سمع النفار دعوة احمد • بتجر ولكن بامتحان به تبلي
ضعفنا بجمع للاعادي فنهم • منافقوا نا الكفر في درك سفلي
تري عينه في الخير منهم مطلق • ولكن من يحرم نعيما فقد ضلا
لاحمد لك لابواز به سيد • ونون لقد قلنا مقالا به نخلي
بحق لقد سالنا باطح مكة • بفضل الذي قد كان نوح به استعلي

صحيح بان الجن جات لاحمد • ومزمل كانا لغمام له ظلا
لمدثر فضل القيامة وانبخ • اتاه وجمع المرسلات حوت سلا
وجد بجدواه فلا من ينازع • فحيث تراه لا عبوسا ولا تجلي
لقد كورت شمس بها انتظر الما • لو نيل اي الكفار وانشقوا تولي
لكن بروج الحق تزهوا باحمد • وفي طارق الافلاك فضله الاعلي
وغاشية كالفجر جلت بيلدة • بها حرم امن كشمس جلت ليلا
كان ضحي وجه النبي محمد • به سرج الله الحقيقة المضلي
فاقسم بالتين الذي عم نفعه • وبالعلم الاعلي لقد رله اعلي
لم يكن الكفار قد ضل سعيهم • وقد زلزلوا بالعاديات كما يتلي
وقارعة جلت والهاكم التكاثر • والعصر ان الويل قد رهم نزلا
الم تران الله فضل احمد • لامن قريش حيث ما سلكوا البلا
اراي بان الكوثر العذب بضعة • به وجميع الكفر ان يردوا اضلا
لقد نصر الرحمن ربي محمدا • فاردي بالهب ولم يكب نيلا
فيا احدا بي بفضلك عايذ • اذا غسق الدجور نادي يا تولي

ولم اقف علي غير هذه الابيات من هذه القصيدة وقد سقط منها كما راي سوت الناس

فقلت متمما علي نمطه

ويا مالكا للناس اني لا يذ • بعفوك فاغفر لحمد عبدك والجهلا
ويا رب عاملنا بما انت اهله • من الجود والرحمي وان لم يكن اهلا
وصلي علي مسك الختام محمد • اتم صلاة تملا الحزن والسهلا

وتذكرت بهذا الموضع خطبة القاضي ابي الفضل عياض التي ضمنها سورة البقرة والفرقان علي المهيع الماضي انفا ومني الحمد لله الذي افتتح بالحمد كلامه وبين في سورة البقرة احكامه ومد في العمران والنساء ماينة الانعام ليتم انعامه وجعل في الاعراف انفال نوبته يونس الركتاب احكمت اياته بجاورة يوسف الصديق في دار الكرامة وسبح الرعد بحمده وجعل النار بردا وسلاما علي ابراميم ليومن اهل الحجر انها اذا اتي امر الله سبحانه • فلا كهفه ولا ملجا اليه ولا يظلمون قلامه • وجعل في حروف كهيعص سرا مكنونا فدم بسببه طه صلي الله عليه وسلم علي سائر الانبيا ليظهر جلاله واعظامه • واوضح الامر حتي حج الموهنون بنور الفرقان والشعرا صاروا كالنمل اذلا وصغارا لعظمته وظهرت فضل العنكبوت فامن به الروم وايقنوا انه كلام الحي القيوم نزل به الروح الامين علي دين موسي وابي القيامه • واوضح لقمان الحكمة بالامر بالسجود لرب الاحزاب فسبحان فاطر السموات المذل الطاغوت واكبههم ذلا وخزيا وحسرة وندامة وامد ياسين صلي الله عليه وسلم بتاييد الصافات

فصاد الرمز يوم بدر واوقع بهم لما وقع صناديدهم في القليب مكدوس ومكبوب حين
شالت بهم النعامه • وعفر غافر الذنب وقابل التوب للبدرتين رضي الله تعالى عنهم
ما تقدم وما تاخر حين فصلت كلمات الله فذلك من حقت عليه كلمة العذاب وايس من
السلامة • ذلك بان امرهم شوري بينهم وشغلهم زخرف الاخرة عن دخان الدنيا يجبو
امام الاحقاف لعقنا لاغدا محمد صلى الله عليه وسلم بيمينه وشماله • وخلفه وامامه
فاعطوا الفتح وبوا حجرات الجنان • وحين تلوا قاف والقران المجيد • وتدبروا اجواب
لنعم الذاريات والطور لاح لهم نجم الحقيقة وانشق لهم قمر اليقين • فنافروا السامه
ذلك بانهم امنهم الرحمن اذ اوقعت الواقعه • واعترف بالضعف لهم الحديد وهزم
المجادلون واخرجوا من ديارهم لاول الحشر تخربون بيوتهم بايديهم وايدي المومنين
حين نافروا السلامه • اخرج احمد من امتحنه صفوف الجوع في نقوا التغابن فطلق
الحرمات حين اعتبر الملك وعامه • وقد سمع مربيه التلم وكانه بالحاقة والمعارج
يمينه وشماله وخلفه وامامه • وناح نوح الجن فتزمل وتدثر فرقا من يوم القيامه
واسن مرسلات البنا فتزع العبوس من تحت كور العمامة وظهر له بلا انفطار التطفيف
فانشقت فرج الطارق بتسبيح الملك الاعلى وعشية التهام • فورث الفجر والبلد
والشمس والليل والضحى لعقبا نشرحت صدور المتقين حين تلوا سورة التين وعلق
الانسان تقلوبهم فكل على قدر مقامه يبين • ولم يكونوا بمنفكين حتى تاتيهم البينة وتهان
وصيامه وقيامه • اذا زلزلوا والعاديات ليطفوا نور القارعه • والهم
ملهم التكاثر حتى تلوا سورة العصر والهمزة وتمثلوا باصحاب الفيل فليعبدوا رب
هذا البيت الذي اطعمهم من جوع وامنهم من خوف • اتاتيهم كيف جعلوا على رؤسهم
من الكور عمامه • فالكوثر وامكتوب لهم والكافرون خذلوا وانهم نصروا وعد لهم
عز لهب الطامه وكبسوة الاخلاص قروا وسعدوا وبربك لعلق والناس سعدوا
فاعيدوا من كل حزن وهم وغم وندامه • واشهد ان لا اله الا الله وحده لا شريك له
واشهد ان محمدا عبده ورسوله صلاة تنال بها مناز لك الكرامه • صلى الله عليه
وعلى اله واصحابه ما غردت في الايك حمامه انتهى **وممن نبه لها القاضي عياض** ٥
الشيخ ابي عبد الله محمد بن الشيخ ابي العباس احمد بن ابي جمعة الوهراني وفي نسبي ٥
من نبهه له شيء لان نقل القاضي في البلاغة اعلى من هذه الخطبة والله تعالى اعلم
وكنت رايت بلسان المحروسة بخط عمي ومفيدي ولي الله العارف بالله الشيخ
الامام المفتي الخطيب سيدي سعيد بن احمد المقري صاحب الله تعالى عليه بحار الرضوان
خطبة من هذا النمط نصها **الحمد لله** الذي افتتح بفاتحة الكتاب سورة البقرة
ليصطفي من العمران رجالا ونساء وفضلهم تفضيلا • ومد ما بين انعامه وارزقه
ليعرف اعرافا نقا لكرمه وحقه على اهل النوبة • وجعل ليونس في بطن الحوت

سبيلا • ونجى هودا من كربه وحزنه • كما خلص يوسف من سجنه وجبه وسبح الرعد بحمد
ونمنه واتخذ الله ابراهيم خليلا • الذي جعل في حجر الحجر من النحل شرابا نوع باختلاف الوانه
واوحى الى مسه بحتى لطفه سبحانه • واتخذ منه كهفا قد شيد بنيانه • وارسل روحه الى
مريم فتمثل لها تمثيلا • وفضل طه على جميع الانبيا فاتي بالحج والكتاب المكنون
حيث دعا الى الاسلام قد افلح المومنون اذ جعل نور الفرقان دليلا • وصدق محمدا
صلى الله عليه وسلم الذي عجزت الشعرا في صدق نعته • وسهدت النمل بصدق بعثه
وبين قصص الانبيا في مدة مكيه • وسبح العنكبوت عليه في الغار ستر امسدولا
وملئت قلوب الروم رعبا من هيبته • وتعلم لقمان الحكمة من حكمته • ومدى اهل
السجدة للايمان بدعوته • وهزم الاحزاب وسيامهم واخذهم اخذا وبيلا • فلقبه
فاطر السموات والارض بياسين كما نفذ حكمه في والصافات وبين صادصدقه باظهار
المعجزات • وفرق زمر المشركين • وصير على اقوالهم ومجرهم بحرا اجيلا • فغفر له
غافر الذنب ما تقدم من ذنبه وما تاخر • وفصلت رقاب المشركين • اذ لم يكن امرهم
شوري بينهم وزخرف منار الاسلام وخفي دخان الشرك وخرت المشركون جاثية
كما انذر اهل الاحقاف فلا يهتدون سبيلا • واذ الذين كفروا بشدة القتال وجا
الفتح للمومنين والنصر العزيز • وحجر حجرات الحريز • وتقاعد القدرة قتل الخراص
تقتيلا • كلم موسى على جبل الطور فارتقى نجم محمد صلى الله عليه وسلم فاقتربت
بطاعته السرور فاوقع الرجز واقعة الصيحة على بساط النور فتحجب الحديد من قوته
وكثرت المجادلة في امته الى ان اعيد في الحشر باحسن مقيلا • امتحنه في وصف الانبيا
وصلى بهم امام وفي تلك الجمعة ملئت قلوب المنافقين من التغابن حسرة وارغاما
فطلق وحرم تبارك الذي اعطاه الملك وعلم القلم ورتل القران ترتيلا • وعن علم
وعن علم الحاقة كم سال سايل فسال الايمان ودعا به نوح فنجاه الله تعالى من الطوفان
وانتالية طايفة الجن يستمعون القران فانزل الله تعالى يا ايها المزمل قم الليل
الا قليلا • فكم من مدثر يوم القيامة شفعه على الانسان اذا زمل مرسلات
الدمع فعم يتساءلون اهل الكتاب وما يقيل من نازعات المشركين اذا عبس عليهم
مالك وتولاهم بالعذاب وكورت الشمس وانفطرت السماء وكانت الجبال كثيبا
مهيلا • فويل للمطففين اذا انشقت السما بالغمام وطويت ذات البروج وطرق
طارقا النور بالنفخ للقيام وعز اسم ربك الاعلى لغاية الفجر فيومئذ لا بلد ولا
شمس ولا ليلا طويلا • فطوبى للمصلين الضحى عند انشراح صدورهم افاعايشوا
التين والزيتون واشجار الجنة فيحمدوا باسم ربك الاعلى الذي خلق هذا النعيم
الاكبر لاهل هذه الدار ما اضوا ليلة القدر وتبتلوا اليه تبتيلا • ولم يكن الذين كفروا

من اهل الكتاب من اهل الزلزلة من صديق والاحميم وشوقهم كالعاديات الى سوا الجحيم
وزلزلت بهم قارعة العتاب وقيل لهم الهاكم التكاثر • هذا عصر العتاب لا اليم
وحسر الهدى واصحاب الفيل الى النار فلا يظلمون فتيلا • وقالت قريش ما انتم من هؤلا
المحسر ارايتا الذي يكذب بالدين كيف طرد عن الكوثر وشنعا الكافرون تالي لنا روجا
نصر الله والفتح فتبت يدا ابي لهب اذ لا يجد لسورة الاخلاص سبيلا • فتعوذ برب الفلق
من شر ما خلق وتعوذ برب الناس له الناس من شر الوسواس الخناس الذي فسق وتوب اليه
وتوكل عليه وكفى بالله وكيلا انتهت **ومنى من انشا القفيه الجليل** الشريف الكامل
ابي المجيد عبد المنعم ابن الشيخ الفقيه العدل ابي جعفر احمد بن عبد الله بن عبد المنعم
الهاشمي الطخاري رحمه الله تعالى ونفعنا به وبسلفه الطاهر **ومن نظم ابن جابر**
المذكور قوله •

جعلوا الابنا الرسول علامة • ان العلامة شان من لم يشهر
نور النبوة في كريم وجوههم • يغني الشريف عن النظر الاخضر

وفي هذا المعنى يقول شمس الدين الحريز الدمشقي

اطراف تيجان ات من سندس • خضر باعلام على الاشراف
والاشرف السلطان خصهم بها • شرفا لتفرقهم من الاطراف

والاشراف المذكورون هم شعبان بن حسن بن الناصر محمد بن المنصور قلاوون الصالحي الالفي
رحمهم الله تعالى وقال الرحالة ابن بطوطة في رحلته عند ذكر سلطان هراة بن ملك
الملك الصالح بن الملك المنصور ما نصه وله المكارم الشهيرة والسير بارض الشام والعراق
ومصر اكرم منه بقصيدة الشعرا والفقرا فيجزل عطايا ثم جرى على سنن ابيه قصيدة
ابي عبد الله محمد بن جابر الاندلسي الهواري الكفيف ما دحا فاعطاه عشرين الف درهم
انتهى **ومن شعر ابن جابر رحمه الله تعالى قوله**

وفي الخيام ومن لي بالحياة رشا • لا حشا اليدر في حسن تقاومه
مثل الغزالة ان ناهت وان ظلمت • فكيف يصرف عنه القلب لائمه

وقوله رحمه الله تعالى

في القلب من حبكم بدرا اقام به • فالطرف يبصر نورا حين يبصره
تشابه العقد فوق لبته • والثغر نظما اذا ما لاح جوهره

وقوله

رد فاقام لنا به فتن الهوى • وافا انت لقوم قالها اقعدي
انظرتها وبين ذاك وبين ذا • فوقفت بينهما في المعتم المتعدي

وقوله

سايح بالوصل على خله • وقال لي انت بوصلي حقيق

فقلت

فقلت ما ذا يك في نزهة • ما بين كاس وريا من انيق
فقال يغني خدة والحما • مذا لموا الروض ومذا الرحيق
فبت من دمعي ومن خده • ما بين نعمان وبين العقيق
واذا انثنى للت على حتيه • قال اما تحتني اما تستفيق
قدي وخدي خذهما يا فتى • هذا لموا الروض ومذا شقيق

وقوله

وقفت للوداع زينب لما • رحل الركب والمدامع تسكب
سمحت بالبنان دمعي وحلو • سكب دمعي على اصابع زينب

رجع الى الاوصاف لسان الدين رحمه الله تعالى ومن قصيدة موشحة لابن زمرك يخاطب بها شيخه ومخدومه الوزير لسان الدين بن الخطيب قبل ان يظلم الجو بينه وبينه
جوابا عن رسالة خاطب لسان بن الخطيب اولاده صدر نظم لم يحضرني ذلك الان **قوله**

مالي بجبل الهوى بدان • من بعدما اعوز التداني
اصبحت اسلو من زمان • والدمع يرقص كالجمان
ندماك والالف عنك وان • والبعد من بعده كفان
يا شقة النفس من هوان • لجي في بحر الهوان
لم يثنه عن هواك ثان • يا بغية القلب قد كفان

وقال بعض الحفاظ في ترجمة ابي الحسن علي بن لسان الدين بعد ان ذكر رواية
عن ابيه وابن الحباب وابن مرزوق انه اخذ عن جماعة غيرهم كالشريف القاضي الفقيه
ابي علي الحسن بن يوسف بن يحيى بن احمد الحسني نزيل تلمسان والفقيه الامام العلامة
قاضي الجماعة بفاس وكبير العلما بالمغرب ابي عبد الله محمد المقري التلمساني في القرشي
والشريف العالم ابي القاسم محمد بن الفقيه العالم المعلم لكتاب الله احمد بن محمد بن احمد
ابن محمد بن عبيد بن محمد بن محمد بن علي بن موسى بن ابراهيم بن محمد بن القاسم بن حمزة بن
ادريس بن الحسن بن محمد بن الحسن بن علي بن ابي طالب رضي الله تعالى عنهم وليس ادريس
المذكور لمعاصر ملك المغرب وجد الادارسة منه **قال وروى ايضا** عن القاضي بن سرين
الابشيلي نزيل السبتي نزيل غرناطة والقاضي ابي البركات البلفيقي والكاتب صاحب القلم
الاعلى ابي جعفر بن صفوان التيني المالكي وابن خاتمة والفقيه الحاج ابي القاسم محمد بن الفقيه
الصالح العالم ابي عمرو يحيى بن الفقيه الصالح ابي القاسم محمد الغساني الرجي نزيل فاس وغيرهم
ممن يطول تعدادهم من الائمة الاعلام نجوم الاسلام انتهى **وقد وقفت** للفهري رحمه الله
تعالى في شرح بديعيته على خطبته وقصيدة من هذا النمط قال رحمه الله تعالى ما نصه
ولنختم الخاتمة بخطبة وجيزة في فنها عزيزة وجعلناها في مدح سيد البرية ونورنا
في السور القرانية فكن لسورها قاريا ولمعارجها راقيا وعلى ذاهبك من شرابها التكري

وفكه فتك بتسجيعها التحري ونبي هذه الحمد لله الذي شرف النبي العربي بالشفع
المثاني وخواتيم البقرة من بين الانام وفضل آل عمران على الرجال والنساء بما
وهب لهم من مائدة الانعام • ومنحهم بالاعراف الانفال وكتب لهم براءة من الآثام
واشهد ان لا اله الا الله وحده لا شريك له الذي نجى يونس ومود ويوسف
من قومهم بعد الانتقام • وعذا ابراهيم في الحجر بلعاب النحل ذات الاشراق اقتفاي
كف مزمم عليهما السلام واشهد ان لا اله الا الله سيد فاتحة محمد عبده ورسوله
الذي موطأها الانبياء وحج المؤمنون ونور فرقانه الملك العلام فالشعراء والنمل
بفضله تخبر والعنكبوت الروم تذكر ولقمان في سجدته ليكفر والاحزاب
كاد يا دي سبا تقهر • وفاطر يس لصافاته ينصر • وص قمله زمر تنظر الاعلام
فالحم تقال فتحه في حجرات قافه قد ظهرت • والذاريات طور وبحمه وقمر
قد عطرت ويا لرحمان واقعة جديدة يوم المجادلة قد نضرت • والبقاء
معاندين في الحشر يوم الامتحان حشرت • وصف جمعته فاتراد اجياد المنافقين
بالتغابن استعرت • وله الطلاق والتحريم ومقام الملك والقلم فامتلك
به من مقام وفي الحاقة اعلى الله المعارج على نوح المتطهر وخصه من بين الجن والانس
بيا ايها المزمل ويا ايها المدثر ومشفعه في القيامة اذا دموع الانسان كالما المتبحر
ووجهه عند بنا النازعات وقد عبس لوجه كالهلال المتنور • ويوم التكوير والانفطار
وهلال المطففين وانشقاق ذات البروج بشفاعته غير متضجر • وقد حزت لولده
الشما بالطارق الاعلى على المردة اللئام • فهو البلد الامين وشمس الليل والضحى
المخصوص بانشراح الصدور والمفضل بالتين والزيتون المستخرج من امتشاج العلق
الطاهر العلي القدر • شجاع البرية يوم الزلزال اذ عاديات القارعة تدوس اهل
التكاثر • ومزكي العصر اهلك الله بروا صحابا الفيل اذ مكروا بقريش ولم يتوصوا بالحق
ولم يتواصوا بالصبر المخصوص بالدين الحنفي والكوثر التسالد والمؤيد على امثل الجحد
بالنصر صلى الله عليه وعلى آله واصحابه ما نبتت يد امعاوية ونعم بالتوحيد هو اليه
وما افتح فلق الصبح بين الناس وامتد الظلام وتشفع منه الحظية بقصيدة
على سور القرآن في مدح سيد ولد عدنان يحسن هنا ان تضفي عن فرائد تنايها الظلاما
ما عذب من خرها وسورها ويجلي من خرائد عرايسها خطابها ما اسدف من عذرها في خدورها
وصور نورتها هتاما اذ غنين يا بيتك سعيا فحفظ لها ورعنا ونبي هذه

يا منزل الشفع المثاني تنزل • وخواتم البقرة عليه انزل
في العمران النساء فلم تكد • كظنين الاحياء ذلك تفعل
مولي له الانعام والاعراف والـ • ـانفال ذا الحكم التي لا تجهل
بعلاه توبته يونس قبلت كذا • مود ويوسف وعذبم يتجلجل

وكذلك ابراهيم في حجراته • والنحل في الاشراق عليه تنزل
يا نور يا فرقان يا من مدحه • نطقت به الشعراء وهو المرسل
والنمل في قصص الحديث تردد • لتمازحا في المضاجع ينزل
وبزعمه الاحزاب جمعهم سبا • وبه الملائكة الكرام تنفعل
بسمائه الاله بذكرى • وكواكب تسعوده لا تأفل
يا ليتني صادمت بكاسه • وعليه في زمزم وردت فاهتل
كم مؤمن قد فصلتا غلامه • من زخرف بحداه يا من يعقل
وذخان جاثية على اخطافها • تبتاله اطفي وفتح ادخل
حجرات قاف ذاريات سمائه • في طورها نجم منير يكمل
ودنا له القمر المنير وشقه • الرحمن واقعة له لا تجهل
زعفا الحديد بحرة اضواتها • وعد مجادلة لقوم اسبلوا
وله لدى الحشر العظيم شفاعة • في امة بالامتحان تنزيلوا
عن صف جمعته المنافق بانبا • يوم التغابن من جحيم يفعلوا
يا من به شرع الطلاق ومنزله التحريم والملك العظيم الاكمل
يا من به ذا الوتر لاذ بيمه • لما اصيب بحاقة لا تعدل
يا من سأل نوح بظاهر اسمه • يا من اتته الجن يا مزمل
يا تزول المرسلات بغيثه • يا ايها النبأ العظيم الاكمل
والنازعات تزعزت تشر عدقه • ممذا وقد عبس الجبين واذ ملوا
وهو الشفيع اذا المليون كورت • والانفطار من السما يتحلل
ولدى ذوي التطفيف ويل والسما • في الانشقاق اذا اليروج تبدل
والله قد حرس السماء بطارق • لولادة الاعلى به يتفضل
ونال عايشة العذاب وتوبن • كالفجر اذ انوارها تتهلل
بالتامين ثم شمس اشرقت • والشمس ضاحيها الليل هل تواليل
شمل الضحى من وجهه ولمدثر • الاشراح وقلبه لا يغفل
يا من اتى في التين خاتم كنه • اني ولا ترتاب فيه واسألوا
يا من لبا لي العذر بيبته له • وعداه بالزلزال منه تزلزل
بالعاديات ازال القارعة العدي • وبقوله الهاكم ما يجعل
ولعدائي من قبل عصر بيتنا • ويل لامثل الفيل منه وقتلوا
هو صاحب الايلاف والدين الذي • يسقي اذا من كوثر يتسلسل
والكافرون لمعشر تهم في جنده هم • مسد اذا التوحيد عنه يعدل
يا خاتما فاق الصباح كوجهه • والناس منه منكر ومهلل

امانتها ميقات موسي عند • والكنعي بمدحه يتحمل
صلي عليه الله ثم صحابه • ما زار الطير العندليب بعدك

انتهى والكنعي هو ابراهيم بن علي بن حسين بن محمد بن صالح نسبته الي كفر عقاقر قرية من قري اعمال صفد كما تقول في النسبة الي عبد الدار عبدري والي حصن كيف حصكفي وشرحبيل يعقوبي سماه نور حدقة البديع • ونور حديقة الربيع • وما رايت مثله في سعة الحفظ والجمع ومن نظمه رحمه الله تعالي في اسماء الكتب

يا طريق النجاة بحر فلاح • انت دفع الهموم والاحزان
انت انس الوحيد عند داع • ثم روح الاحيا وفك المعاني
نهج حق ونثر درر نبيه • ورياض الاداب ذكري البيان
فاتق رايع مستر راض • منتهي السول جامع للامان
نزهة عند طرائف لطف • روضة مبتهج جنان الجنان
زاهر كامل شهاب وكلتر • تجتبي من ذخيرة الاخوان
فصحاح الالفاظ فيه تلقي • وشذور العقود والمرجان
ومعوقوت القلوب نهج سداد • وكنوز النجاح والبرهان

فناسب رحمه الله تعالي بين اسماء الكتب وقصده غير ذلك واكثر هذه الكتب التي وري بها غير موجودة بايدي كثير من الناس ولا معرفة لديهم وهذا دليل علي سعة اطلاع رحمه الله ومن بدايع الكنعي المذكور رسالة كتب بها الي قاضي القضاة المشهور العالم العلامة ابي العباس بن المرزوي في شان استاذدار القضاة المذكور الامير علاي الدين رحم الله الجميع وتخرج من ثنايا لها قصيدة ومنها يقبل الارض وينهي سلام عبد لكم محب وعلي لمعة مكتب لوبدا للناظرين عشر معشار شوقه وغرامه لطبق ذلك ما بين افاق السموات السبع والارض لشدة لهيامه • نراه حقا لكم حافيا بالامن والسرور • والسعد والحبور • داعيا لاجرم ومدا الثنا المتوالي • والدعا للمقام العالي • لاشك من لازم الغرض ملكه الله ازمة البسط والقبض • وابحاك ربي من المعاطب في دينك ودنياك • وانقذك من شر كل صغيرة وشدة وكبيرها وارضاك • وجعلك امينا في الارض الي يوم القيامة والنشور والعرض كما انت امنا لي من المخاوف • وعونا لي من كل شدة • وغوثا وملجا وعدة • وانجحت امالي ووفرت باحترامك لي مالي • فاحسنت فرضي • ووفرت باجلالك لي عرضي ويهني المملوك الي سيد قاضي القضاة وكافي الكفاه بان المتولي للامين ذا الفخر المبين علي ابن المرحوم فخر الدين قوله في امركم العالي مرضي • وفعله متقضي • ومدحكم عليه فرض واجب • ويراه ابدا لسانه ويذكر المناقب وحكمكم له واختياركم اياه دال بانه امين حليم شامل حفا يقتضي بجعله علي خزاين الارض انه حفيظ عليم • حديث مديح سواكم لبين من مدايحه ولا يمر ابدا بقلبه وجوارحه • وان مر في خاطره لا يحلو اقطعا • وحكمكم عليه شرعا

ومرسومكم

ومرسومكم يمضي • وامركم ينفضي • تتيه سرورا به وما المثل الشام • ومن في القبيبان من الامام عز وعلو الخدمة الشريفة اياك ولانه يا قاضي قضاة الدين والارض لا يريد سواك فان بك الخادم المذكور في بعض افعاله غافلا • او في مقامه غير كاملا • وعصاكم في بعض الامر فعين العفو عن ذنبه لاجرم يقضي • ومتوبته اليك ينتضي وسلام الله عليكم ورحمة الله لديكم • كلما نطق • او ذر في المشارق شارق • وما دارت الافلاك وسبحت بلغاتها الاملاك • في فسيح الطول ورحيب العرض • يوما ما بين السماء والارض

وهذه ابيات القصيدة المتولدة من هذه الرسالة

سلام محب لو بدا عشر شوقه • لطبق ما بين السموات والارض
تراه لكم بالامن والسعد داعيا • ومدا الدعا لا شك من لازم الغرض
وابحاك في دنياك في كل شدة • وارضاك في يوم القيامة والعرض
كما انت عون وغوث وعدة • ووفرت لي مالي ووفرت لي عرضي

هذا ويصح ان يقرا عونا بالنصب علي الحالية وهو الذي رايته بخط اعني الكنعي رحمه الله تعالي ثم قال

وينهي الي قاضي القضاة بانه • علي بن فخر الدين في امركم مرضي
ومدحكم فرض فرائد لسانه • وحكمكم ايا ه شاهد ينتضي
حديث سواكم لا يمر بقلبه • وان مر لا يحلو وحكمكم يمضي
تتيه به امثل القبيلات عزة • لخدمة اياك يا قاضي الارض
فانبك في افعاله او مقاله • عصاكم فعين العفو في دينه ينضي
سلام عليكم كلما در شارق • وسبحت الاملاك في الطول والعرض

انتهى قلت وهذه طريقة بديعة وقد تباري فيها البلغا فبعضهم يعد الي احاديث اوايات ويبنيج علي سواله مثلها ويفرقها في ابياته او شجعانه ويكتبها بلون مخالف للاصل وقد ذكرت في روضة الورد من ازهار الرياض من كلام ابن هاشم بالاوراه فليراجع ثم من اراده وذكرت في غير اضابنده رجع الي نظم ابن جابر رحمه الله ومن ذلك قوله

نادت من اشري به • نحيات من اشري به
سل مدمعا جري به • بلواه في تحريبه

وقوله

ايها العاذل في حبي به • خل بنشي في هواها تحترف
ما الذي ضرك منع بعدما • صار قلبي في هواه تحت رق

وله

برد الصباح علي برد الضيا سحرا • ما زال يذكرني اوقاف نعمان
لنعم بعيش قضينا في معاهدها • ما بين حسن من الدنيا واحسان

ولهُ من حسانهِ رحمهُ الله تعالى المقبولة المضاعفة ايضًا

جلت ملاك العين والقلب في الهوى • بل طعنة الزرطين صامتة القلب
تضحك في الحاظها لين قدها • وتغلبه كيما تصيد به قلبي

قال بعض علما المشرق احاد والله هذا العالم المغربي المعاد وارد لفظ لين اذا قلبصار نيلا قالوا انهُ اذا صحف صار نيلا ومدا على زيادة ما فيهِ من التحريف انتهى وقريب لرقيقة المذكور ولهُ رحمهُ الله تعالى

نفتر عن برد يشير ببرده • جرا لغرام ولا سبيل لرشفه
اخفى الرشا من حسنه طرفا • نسب الورى ملح الجمال لطرفه

ولهُ

قد نعمنا بجزع نعمان لكن • عقنا البعد والعقوق الفتيح
قل لاهل الخيام اما فوادي • فجزع لكن ودمعي صحيح

وقولهُ رحمهُ الله تعالى

معذمات الرقيب كيف غدت • عند لقا الحبيب متصله
تمنعنا الجمع والخلق معا • وانما ذاك حكم منفصله

ولهُ يمدح سيد الخلق وخاتم المرسلين صلى الله عليهِ وسلم

رحمة ارسلهُ الله لنا • وشفيعا قد غدا فينا غدا
وسبب المال الذي نالهُ • وفدا من ذنبهِ من وفدا
ليس يحصي فضلهُ الا الذي • نواحصى كل شيء عددا

ولهُ رحمهُ الله تعالى

قالت وقد حاولت نيل وصالها • من غير شيء لا تجوز المسالة
بالله قل لي اين نحوك يا فتى • اذا يتموصولا يجيء بلا صله

وهذا معنى قد تلاعب الشعرا بكرتهِ وقضيتهِ ابن عنين في ذلك مع المعظم دالة على توقد فكرتهِ وما ذاك الا انهُ مرض فكتب الى الملك المعظم

انظر الي بعين مولى لم يزل • يولي الندا وتلاف قبل تلافي
انا كالذي احتاج ما يحتاجهُ • فاغنم جميلي والثنا الوافي

فعادهُ المعظم واعطاهُ الف دينار وقيل بلا غاية وقال هذه الصلة وانا العايد قال بعض المغاربة في هذا قد تلطف ابن عنين في الصلة والعايد واجاد وسبق المعظم الى فهم مقصوده مطابقة الجواد فاني بما يستغرب من سيبويه وتفطن انه فلذلك جعل الترف ابن عنين ديوانهُ مملوءً بمدحهِ واطرابهِ من حفظي

وفيهِ بعض تغيير بين وقال ابن جابر المذكور رحمهُ الله تعالى

يا دار ليلى لا صحتك يا بلى • وسقاك درّ الغيث كل سحاب
اصبوا الى تلك الربا وكيف لا • اصبوا ومن منازل الاحباب

وقال من قصيدة

واطلب تشويق الانام بحسنه • فاذكر من اسمائه كل طيبت

ومنها

واني لم امدحهُ الا مشوقا • واذكان مشهورا بزهد ومغرب

وقال

امر الشباب • فتنافت من دمعي غلا
امر الهوى مبح الانام لها • اذ من من اغطافها اسلا

وقال

ظعنوا • منهم مراح • طعنوا في الحشا بها فاصابوا
جادَ دمعي لهم وقد جاد صبري • حين سارت بالظاعنين الركاب

وقال

شاه وجه الجبين اذ شاء وصلي • قمري الانام عنا نيام
زار لي بالنهار في الليل لكن • ليل فرع يحار فيها الظلام

وقال

يا ايها الجاير في حكمهِ • اني فيما قد جرى جايرُ
فذاك من اعدل شيء يري • وانت في مثل الهوى جايرُ

وقال

قد زعم العاذل اني انثنهُ • بهذيانهِ الى الرشد بما يقنع
ما لومهُ هادي ولكنهُ • هاد فسعي قال لا تسمعوا

وقال

شفا فوادي من شفا بجنن • وبت من لقياهُ في عيد
وزار لي يحكي غزال الغتي • في الحسن لولا الجعلي في الجيد

وقال

صلب الغلي غزال قلتهُ • قد حكى لبان لنا والتلما
سري لمل عنهُ اذا ابصرهُ • كابتا لقي لديهِ العلما

وقال

يكفي الانام بسيفهِ وبشينهِ • عند المكارم والكان دا تما

وقال رحمهُ الله تعالى

كللتهُ بما يحاسن تغرها • وحلت عقودا لصير مني عقود ها

ثقيلة ارداف تغيب قيامها • بما حملت منها وسهل قعودها

وقال

اباحسنها الا افتتان قلوبنا • فكم قتلا ياذا الحب فيها من الناس
وقالت تحمل طول دهري اذ ترد • وصال ذوات الخمر قلت على راسي

وقال

اري اناسا من اراد الرضي • منهم رخاما لين بالممكن
مسانان يعطوا وان يمنعوا • قد ضاع فيهم كرم المحسن

وقال

ياجيرة الحي حي الله وادكم • فكم سرور به للقلب قد عرضا
فلن انا الحياة استلذها • اذا انا لم انل من وصلكم غرضا

وقال

شت حرا لفواد مما رضاب • منه قد حار فيه ماء الغمام
وان بالحلي جيد قلت ما • قال شي نظمته من كلامي

وقال

صاد قلبي وصد عني صدود • وانثنى ينجب الدوايب سودا
فرايت الصباح في الليل يبدو • وشهدت الرشا يصيد الاسودا

وقال

اني سمعت من الزمان لطولما • قد صد عن حسن الوفا رحاله
ومن النوادر في زمانك ان ترى • خلا حمدت وداده وخلاله

وقال

ان قابل الغصن باعطافه • فقل ان تبصر من فرقي
قلت قد استعذت كل الورى • فقال ذاك لا ليغض من حقي

وقال

صح ان الصباح من وجنتيها • وعصون الرياض من معطفيها
قاتل الله غادتي قد بدوم • فلنا فيه ما ترى في فيها

وقال

شدوا محاملهم يوم الرحال وقد • محار رشوم اصطباري فقد من حلا
مزوا العصون على الكثبان وانثنوا • واسبلوا فوق اقمار الدجا كلا

وقال

خد تري الورد بعضا من محاسنه • تبارك الله ما ابهى شمايله
لصارم اللحظ قد اردى حمايته • عذاره فحمى عقا حما بيله

وقال

قام حادي الركاب ليلا فغنى • فاستقام السري وذام العزام
فيل نام الانام فابحث قليلا • قلت دون الحبيب لست انام

وقال

تراءى بنا في البيد شوقا الى الحما • ترى عند الاجفان منهلة الدمع
فلما رايناربع من سكن الحشا • نزلنا فقلنا تري ذاك الربع

وقال

يراودني الواشي على حبيبها • وان محالا ان يري مثل حسنها
موفق الارداف مهضومة الحشا • يريك التفات الظبي فاتر جفنها

وقال

سلت علينا سيوفا من لواحظها • وما لنا من سيوف اللحظ من واق
اضحت لسفك دم العشاق هادرة • وما درى حبذا في قتل عشاق

وقال

في خدها شية للحال وشية • بما حوي الحسن من الطاف اسرار
وشي من الحسن لم يحتج لصنع يد • تبارك الله مبدي صنعة الباري

وقال

بين الجوانح لو علمت من الجوى • نار عليها سكبت مني يضرع
قد منع المدامع في مدى جريانها • فالدمع بعد فراقهم لا يمنع

وقال

قالوا بوادي الحمى قالوا وقد وردوا • ما العيش الا بالورود اقتربانوا
بانوا عن العين لكن بالقلوب نوى • وفي البعاد عن الاحباب افانوا

وقال

مليحة الخد به شامة • كالورد قد نقط بالغاليه
قلت لها ما اسمك قولي لنا • قالت فما تعرفني غاليه

وقال

جارية جاريتها في مدي • شبابها من انجح الخلق
ما بين فرق الصبح لما بدا • ووجهها للناس من فرق

وقال

لصبه منه امتداد النوي • فلا يلام الدمع في صبه
في قده لين فهل لا قضي • بتقليه منه الى قلبه

يريد بالتقليب الاول التحول والتقلي الثاني هل لا قضي بتقلي الذي في قلبه

وقال

الي قلبه

وقال

يا لابس اللام والالياف عارية • قد انعطفت على الاعطاف واللام
ويا بديع رماح الخط يرشدها • في كل رام لها بالخط في الهام

الهام الاول جمع هامة والثاني اسم فاعل من بهي يبهي قال رفيقه لو قال من الهام لكان اليق بالمعنى

وقال

من مال يبغي لكسب المال • من حرامه ان حاز او حله
فلا تثق يوما به واحترز • منه فما يبقى على حله

وقال رحمه الله تعالى يتشوق الى وطنه المربه

لله عيش بالمرتة قد ذهب • لحيان في الحسن تكتب بالذهب
وبت لنا نائل الليالي مدة • ثم استرد الدهر منا ما وهب

وقال

ان من شوقه فشار الضرام • ودري الناس انه مستهام
لا تسل ما جري من الدمع لما • قيل هذا النقا وهذي الخيام

وقال

صلاة الله العالمين على الذي • اقل العطايا منه واد في النعم
يجود على الراجي وان كان مذنبا • وما قوله للسائلين سوي نعم

وقال

قد سبا قلبي غزال فاتن • سل به كيف اغتدي في سلبه
انا لا اعتب فيما قد جري • صفح الله عن وذنبه

وقال

صيرت له فتما دي به • هواه فكانت هي الفاضله
وان كن بري وياطالما • اتاني يوما فالغي صله

وقال

وليل تطمنا به شملنا • كما انتظم البيت بالقافيه
وفرقنا الدهر من بعد ذا • فلت من اليوم التي فيه

اي فيه ولا يكمل التجنيس فيه الا بتسهيل الهمز كما قال رفيقه ولما انشد

قال ومن هذا النوع قول بعض الاندلسيين

وقائل قال لا صف لنا • بستانا مذ او نار بجنا
قلت بستانكم جنة • ومن جبني النار خارجنا

وقال ابن جابر المذكور رحمه الله تعالى

قل بحق الهوي اسحت بوصل • ربة القلب انها الرقيب

رميت

رميت بل الوصل منها فقالت • لك الوصل غدا فقلت قريب

وقال

زين الحذ منه صدغ كنون • قد بدا تحته عذار كلام
قلت مذ ي محاسن ابن هلال • فانثني وهو ضاحك من كلام

وقال

لها حسن لها من كل شيء • به قلبي فانا استفيق
على وجناتها نعمان بيدوا • لنا وشقائق بين العقيق

وقال

تمر في ذكركم والله احياني • ولو سري طيفكم ليلا لاحياني
لا يعذب العيش لي بعد العذيب ولا • نعيم مثل ليالينا بنعمان

وقال

ملازة مذ الخلوا وليك بينهم • صفات بي الاقمار والنظم دارات
مثارات حمد المرء الا تري له • على الناس مما لازم الحلم نارات

وقال

اري كمد اشي لي خامل ولسو • مراك مدي في الفز قد بلغ السيه
وما الحر يوما من ليم بممكن • واذ كان منه الحر يوما فقد سهي

وقال

اري جيدي عن كل طاري نعمة • اراح يدي من ان يقيدها الذل
فراخذ المعروف من عز اهله • تروح الليالي وهو في عنفة غل

وقال

سبا لحظها الماضي وحسن بابها • مما حملا نفسي من الوجد ما بها
كئيب النوى من زرد فها وقضيبه • لمعطفها والبدر تحت نقابها

وقال

حل عقد الصبر مني عقدها • اذ بت قلبي عما في قلبها
تحسب الدر على لبتها • انجما قد كلل البدر بها

وقال

كالليل بيدا وتحته قمر • قد حار شعري في صفاته
نقل المسواك عن مبسمه • ان مما الورد من لثاته

وقال

من سن تلك اللحاظ فابتعت • من سنة الحب كل متبع
تقتل عشاقها بلا سبب • وذاك في الحب غير مبتدع

وقال

سرت في رحال العيس منهم املة • فاير رحالا نار ودها قلبي
بعيشك قل لي مل ووا كبد لوعتي • وفيض دموعي بعد منصرف الركب

وقال

مز جني بالحاظ زهر المعاني • من خاب الحي اذا الناس نا موا
فهو قد نال كل ما يتمني • وسعت في مراده الايام

وقال

لطائف لحاتني للغرام
لطائف حسنها يزبوع قلبي • فتحسبه تنبه من منام
تريك تكاملا في اللحظ منها •

وقال

اذا رزت حيا با لعقيق فحسبهم • وذكرتم عهدي وحق ودادي
حرام فراق العيش حتى تحلني • بواديه تلقا لوجي بوادي

وقال

من فرط ما في الطرف من فتنة ٥ • قد غلب الحب على الناس
قالت لبيت العهد قلت اكفني • عيني فاعهدك بالناس

وقال

بين نعمان وسلع ملاءة • ليس منهم لمحب الم
كلفي منهم ببدر حلا لي • فلك العليا فاعرف من هم

وقال

ارا قبها حين ازي سبيلا • اقاربها فتنفر كالغزال
وقالت انت مرتبت لماذا • فقلت لها ارتقابي للهلال

وقال رحمه الله تعالى في قصيدة مطولة في فضائل الصحابة العشرة واهل البيت مما يختص منها بابي بكر رضي الله تعالى عنه قوله

فمنهم ابو بكر خليفته الذي • له الفضل والتقديم في كل مهتد
وصديق هذا الموتر الذي • لانفاقه للمال في الله قد هدي
وصهر رسول الله وابنته التي • يبرئها نص الكتاب المجد
وصاحبه في الغار اذ قال لاتحف • فثالثنا ذو العرش وثق بمجد
فسد على المختار مخرج حيلة • فمنك برجل منه فازت باسعد
وفيه وفي حزا لانام تسامعوا • بمكة صوت الهاتف المتقصد
جزى الله رب الناس خير جزائه • رفيقين حلا خيمتي ام معبد
وعتق بلال حسبة فهو سيد • تقاتل في الاسلام اعتاق سيد

وقال

وقال رسول الله انا منكم • على ابو بكر واوفى بموعد
فصدقا ذكذبتم واطاع اذ • عصيتم ووافا في موافاة معد
ولو انني من امتي كنت احدا • قليلا تولى خلتي وتوددي
لكان ابي بكر ولكن اخوة • في الاسلام مهما تنتحل الناس تزدد
فلما اراه الله قبض نبيه • وصار الى دار النعيم المخلد
تقدم في نيل الخلافة بعده • باجماعهم لا بالحسام المهند
وقد فارقت يوم الستينة قرنه • فلما راته الحق لم تتردد
وقام علي بعد ذاك مبايعا • فاتى لنا المخلص المتودد
واظهر عذرا في التاذي صادقا • وبايع طوعا لا لفقد زمند
فات بحمد منهم غير قاصر • ومن يتبع الانصاف والحق يحمد
وما اشبه الصديق في الفعل مثله • ولا احصيت اوصافه بتعدد

ومما يختص بعمر رضي الله عنه من هذه القصيدة

وبتبعه في فضله عمر الذي • رمى عرتيني الصد قوس مسدد
وما كل من رام السعادة نالها • ولكنه من يبعد الله يبعد
فمو المرء لم يترك له الحق صاحبا • ولا بعد الشيطان منه بمتعد
ولا سلك الشيطان منها فدافقا • له سالكا من خوفه المتزيد
ومن ظله فدكان ينفر هيبة • له حيثما اضحى يروم ويقتد
وقد جاء عنهم مرجا با عنة • باسلامه فانكف من كان يقتد
ومن قوله لم اسلامه كان عنة • وبجرته فتحا بسجي كل ملحد
وامرته كانت على الناس رحمة • فابوا الى فتح وعز ممهد
ومن فضله رعي النبي بعينه • له فانثنى عن قصد المشيد
وقد قيل للفاروق هذا ومنه • فانباه عن ذا الغنيم الموتد
فاقبل يبكي قايلا كيف عزيتي • عليك ولو لا انت ما كنت اهتدي
وروفا رسول الله للفتح الذي • تناول من ربه غاية الصد
وناوله الفاروق من بعد ما ارتقى • الى ان غدا من ظهن الذي يبتد
فاولة العلم الذي منه نالة • واولة رويا الدلو حتى التأم
فصارت له عزبا فاروي بها الورى • فكان افتتاح الارض فتح محمد
ورؤياه ايضا ذا قميص بجته • وللناس قمص بعضها يبلغ الثدي
فاول حز الخلق طول قميصه • تماحاز في ايمانه من تيدي
وتفريقه ما بين حق وباطل • بيوم سقى الكفار اقطع مورد
وسجي بالفاروق من اجل هذه • وما زال في نصر الهدى يتجلد

وقال

وحبك ان الله وافق رأيه • لدى يوم بدر اذ رأى قتل من فدى
كذا في اذان والحجاب وجعلهم • مصلى تنامًا للخليل بمسجد
شديد على الهوى رحمة لمن • عن الحق لم يجنح ولم يتحيل
وعادوا ان كان من امتي فتى • حدث فالنار وق من ذاك فاغدد
وما ابغض النار وق الا منافق • لدين الهدى ذو مذهب ليس يسدد

ومما يختص بعثمان بن عفان رضي الله تعالى عنه

وحبي عثمان بن عفان انه • عليه اعتمادي وهو سؤلي ومقصد
امام صبور للاذى وهو قادر • حليم عن الجاني جميل التعودي
هو الجامع القرآن والفاتك الذي • اذا جن ليل ليس مأوى المرقدي
ويقطع بالقوم النهار وينثني • مدى ليله في خشية وتهجد
وقال رسول الله في بير رومة • الا من لها ينمى بها الاجر في غد
له الجنة العليا بذلك فاشتر • وتجهيز جيش اذ كروعد
فقال رسول الله اذ جاءه بما • قد احتاج من مال وظمر واعبد
مننا لعثمان بن عفان فعله • وناصر ما بعد مع مد اليد
وقول الا ابدي حياء لمن له • قد استحيت الملاك اشرف محتد
وبلغ بتري لها شبي باته • من الجنة العليا باكرم مقعد
ولكن على بلوى قضا لك ارتضى • واصبر صبر الطائع المتجلد
فاظهر بوم الدار صبرا ولي النهى • ولو شاء لم تظفر به بد معتد
ولم يرض صنو الله ما جز بهم • وكان متى يستنجد القوم ينجد
فمات شهيدا صابرا فهو خير من • على نفسه في غير حق قد اعتدى
على بنتي المختار رخي ستور • فنا منيك من مجد وعز مجدد
ولم يدع ذا النورين الا لانه • حوى بيته نورين من نور احمد
وان لعثمان بن عفان رتبة • من المجد تسمو اسماك وفرقد

ومما يختص بعلي رضي الله تعالى عنه وارضاه

وان عليا كان سيف رسوله • وصاحبه الشامي لمجد مشيد
وصهر النبي المجتبى وابن عمه • ابي الحسنين المحتوي كل سودد
وخير نسا الجنة الغر سودا • وحبك مذا سوده المسود
وزوجه رب السما من سمائه • وناميك تزويجا من العرش قد بدي
فباشا وحلي الزند خير حلائما • وقد نزلا بالزاد من جاء يجتدي
فاثرت الجباب من حلل ومن • حلى لهما دنيا لذا لك التزهدي
وما ضر من قد بات والصوف لبسه • وفي السندس العالي غدا سوف نيتدي

وقال رسول الله

• وقال رسول الله اني مدينة • من العلم ومنوا الباب والباب فاقصد
ومن كنت مولاه علي وليه • ومولاك فاصدق حب مولاك ترشد
وانك مني خاليا عن نبوة • كهارون من موسى وحبك فاحمد
وقال غدا اعطي اللواء محببا • الي والرحمن بالنصر يرتدي
فباتوا وكل يشتهي اذ ينالها • الى اذ بدا وخر الصباح المجود
فنادي عليا ثم ابرا عينه • فنعت كانه لم يمس قبل بارشدي
فاعطاه اياها وقال لاد عهم • ومنهي ابوا فانهد اليهم توئيدي
فجد لمنهم من جنا عند ما دعا • الى الحرب دعوي الغانك المتمرد
وقاتل طول اليوم والبارسه • بحوليه للقوم في كل مرصد
فاعجز هن الباب من بعد عشة • فما الظن في مذا القوي المؤيد
وكان من الصبيان اول سابق • الى الدين لم يسبق لطاع مرشد
وجار رسول الله مرتضيا له • وكان عن الزهراء بالمتورشد
تمسح عنه الترب اذ مس جلده • وقد قام منهم الفا في التفرد
وقال له قولا تلطف فسرابا • تراب كلام المخلص المتسود
وفي ابنيه قال المصطفى اذ سيدا • سبابكم في دار عز وسودد
وارسله عنه الرسول مبلغا • وخص بهذا الامر تخصيص مفرد
وقال هلا تبلغ عني ينبغي • لمن ليس من بيت فبالقوم فاقتدي
وقد قال عبد الله للسائل الذي • اتى سائلا عنهم سؤال المنقد
واما علي فالتفت ابن بيته • وبنت رسول الله فاعرفه تشهد
يامن حر وبرد فلم يجد • اذى برد ها او حرها المتوقد
وما زال صواما مناجيا لربه • على الحق قواما كثير التعبد
قنوعا من الدنيا بما قال مقنعا • عن المال لما جاءه المال يرمد
لقد طلق الدنيا ثلاثا وكلما • راها وقد رجعت يقول لها ابعدي
واقربهم للحق فيها وكلهم • اولو الحق كانا قرب منتدي

ومنها في ذكر السبطين رضي الله تعالى عنهما قال

وبالحسنين السيدين توسلي • يجد هما في الحشر عند تفرد
هما قرة عين الرسول وسيدا • شبابا الورى في جنة وتخلد
وقال هما ريحانتاي احبهما • احبهما فاضد قهما الحب تسعد
هما اقتسما شبه الرسول تفاد • وما ذا عسى تحصيه منهم نعد
فمن صدر شبه الحسين اجله • والحسن الاعلى وحبك فاعدد
والحسن الشامي مزايا كقوله • هو ابني هذا سيد وابن سيد

سيصلح ربّ العالمين به الورى • على فرقة منهم وعظم تبدد
وان تطلبوا ابنا النبي فلن ترقوا • سواي مقالا منه غير مفند
هو السيد الذي ظهر الرسول قد اتى • فتى لم يجله ونمو ممجد
فقالوا له طال الصحود فقال لا • ولكن ابني ختان فيرشد
وكان الحسين الصارم الجازم الذي • متى يقظ الاباطيل في الحرب يبيد
شبيه رسول الله في البأس والندى • وخير شهيد ذاق طعم الهند
لمصرعه تبكي العيون وحقها • فتلك من حزم وعظم تمرد
فيعدا وسحقا ليزيد وسمه • ومن سار سيري ذلك المقصد الرد

ومنها في ذكر حمزة رضي الله عنه

ومن مثل ليث الله حمزة الذي • مبيد العدى ماوى العرين المطرد
فكم فرّ اغناق العداة بسيفه • وذب عن المختار كل مشدد
فقال رسول الله هذا مرية • ولي اسد ضاري لذا كل مشهد
وقيل ابو جهل اصاب محمدا • بما ساءه فامتر بمرة سيد
فامذي له بالقوس ما بين قومه • وقال واحري بالحسام المهند
وقال له اني على دينه فان • اطعت عن طريقي واورده
فدلا ابو جهل وابدى تلطفا • ومن ينصر الحق المبين يؤيد
فعاد وقد نال السعادة والهدى • واضحى لدين الله اكرم مسعد
وما كل من رام السعادة نالها • ولكنه من يسعد الله يسعد
وفي يوم بدر حيث عنه سؤالهم • لما شاهدوا من باسه المتوقد
لمن كانا غلام يرتشي بغمامه • يبرد نائل النعام المشرد
فذاك الذي والله قد فعلت بنا • افاعيله بالحرب ما لم تعود
وفي احد نال الشهادة بعدما • اذاق سباعا للردى مر مورد
ففاز واضحى سيد الشهدا في • ملائكة الرحمن بيمي ويغتدي
وصلى رسول الله سبعين مرة • عليه الى تنتين عندا لتعدد
وقال مصاب لن نصاب بمثله • وان كان لي يوم سأجزي واريد
واسمعهم لكن حمزة نائله •
وبشرى لنار النوايح ماعدا • نوايحه ان قلن واعين اسعد
وزاد الى فضل العمومة انه • اخو رضاعا مذكذا المجد فاشهد
وما زال ذا عرض مصون عن الاذى • وما لمهان في العطايا مسهد
كرم اذا ما اوقد النار للقري • تجد حيزنارا عندها خير موقد

ومنها ذكر العباس رضي الله عنه اجمعين

وقد بلغ

وقد بلغ العباس في المجد رتبة • يقول لبدر الم تقصرت فابعد
الا انه فضل الستاية قد حوى • فكان لو قد الله اكرم مورد
وكان طويل الباع في البأس والندى • كريما متى يستر فد القوم يرفد
ويوم حنين ليس ينسى ثباته • ودعوته مستنجدا كل منجد
وقاله رسول الله فيه علي ما • عليه وايضا مثله في التزيد
الا ان عم المرء صنو ابيه كي • يزيدهم في بين المتابد
وبئس مآل الخلافة في الورى • لاولاده من سيد ومسود
بشيبة استسقوا اذا المحل عامل • فجاءهم غيث سقى كل فرقد

انتهى ووقفت عليه في هذه القصيدة الغريبة وليس بيدي الا ديوان شعره حتى اكتبها كلها فانها مناسبة لهذا الباب الذي جعلناه ختما للكتاب كما ياتي

ومن منظوعات ابن جابر رحمه الله تعالى قوله

شغفت به حينا من الدهر لم يكن • سوى سكب دمعي في محبتها كسي
وما اصل هذا كله غير نظرة • على غفلة منها اضعت لها قلبي

وقال

قد بان عذري في مليح له • لحظ رشا يلحظ عن ذعر
اني على الهجر مطيع له • مهل في السر وفي الجهر

وقال

هذا الرشا يقنص ليث الورى • بنظرة منه فلا مخلص
لو عارض العاذل يوما له • لكان اول من يقنص

وقال

ظبية في ثغرها العسل • تجتني من ريقه عسل
سلك العنبة بمقلتها • مسلكا قد زانه كحل

وقال

رقم الخال خدها فرايتا • قمرا لاح فيه نقطة ليلى
قلت اين الكيد والغمز قالت • كلما قد ذكرته تحت ذيلي

وقال

انحنت من فتك المهند والبتي • فاذا رنت واذا مشت لاتربي
في قلب برقعها محاسن انزلت • قمر السما لنا بقلب العقرب

وقال

اري عذولي حسنها بعد ما • حتى كوني للهوى جانحا
وقال ان كنت محبا لنا • فقد حمدنا رايك الناجحا

وقال

ذكرا الله بالمريتيه عيشا • لست عن ذكره الجميل احول
طال عهدي به وما دمت حيا • لا يزيدا لرجا بل قد يطول

وقال

مرت ليا لي بالمريتيه طالما • قضيت من ليلي بهن مآربا
لم اسل عن تلك الديار وانما • جعل القضا لكل نفس غالبا

وقال

لا تعتبني عن العتيق فاني • بين اكناف تركت فوادي
وعلى تربه وقفت دموعي • ولسكانه ربعت ودادي

وقال

عرق المنزل الذي دار فيه • زمن الانس والشباب المغير
فسجاه قليلا لتلاقي فراقا • واثنني عنه ذا فواد كسير

وقال

جمال هذا الغزال سحر • يا حبذا ذلك الجمال
حلال خديه لم يغيب • عني وان غيب الهلال
غزال انس يصيد اسدا • فاعجب لما يصنع الغزال
دلاله دل كل شوق • علي اذ انه الدلال
كماله لا يخاف نقصا • دام له الحسن والكمال
نباله قد رمت فوادي • ما شاء تلكم النبال
حلال وصلي له حرام • وحكم قتلي له حلال
زلال ذاك الحياة عندي • وابن لي ذلك الزلال
قتاله لا يطاق لكن • يعجبني ذلك القتال

وقال

بين تلك الخيام اكرم حي • ضربت للندي عليهم خيام
قد اقاموا بين العقيق وسلع • فحياة النفوس حيث اقاموا

وقال

اذا قلت بخا اكرم الله عهده • فسلم على امثل المنازل من نخد
لين حالت العهد الذي بيني وبينهم • فاني لارغامهم على ذلك البعد

وقال

تحملت عند ما نظرت اليها • وانثنيت وبي بين تيه وصد
انما ورد خدها ذرع خدي • حين نزنوا فكيف احرم ورد

وقال

وقال

لك يثني اذا بدت تلك نجد • فلقد سرني الزمان بنجد
قلت لك الخيام عندي عهد • وابى الله ان يضيع عهدك

وقال

سل عن القوم ان بدت لك سلع • فوادي عند الذين بسلع
لي على تلكم المعاهد دمع • كاد يفنى بقا عن البين دمعي

وقال

صفحوا عن محبتهم واقالوا • من عثار الهوى ومنوا بوصل
لستا استوجب ولكن • اهل تلك الخيام اكرم اهل

وقال

ما الى الزمان منهم عتبي وقد بعدوا • لم يلهني عنهم اهل ولا مال
اني لاحتبي وما الايام طوع يدي • اني نويت وفي القلب اهمال

وقال

بين وادي النقا وبان العلى • ملاء البسوا الوجود جمالا
ان يكن قد نوى الدمر قربا • منهم فهو قد كفاني نوالا

وقال

زرت الديار عن الاجتة سائلا • ورجعت دلالا ودمعي سائل
ونزلت في ظل الاراكة قائلا • والربع اخرس عن جواب القائل

وقال

لا اوحش الله المنازل منهم • منهم غدت تلك الديار حسانا
واشكر لدمنك انا راك بحاجر • باذ الحما واراكة فدبانا

وقال

لك يا وادي العقيق علينا • كل ما سيت من ذمام وثيق
فمن البراتيا ننزرا • من عقوق لمنزل بالعقيق

وقال

يا امثل ذي سلم بسري لمستلم • ذاك الذري متقدم في السيرام ينم
بيوم دارها حتى الوري حسبا • لخاتم الرسل من عرب ومن عجم

للمقتصر في كلام ابن جابر في هذا الموضع على هذا المقدار فيها لما تقدم من الاعتراض على لسان الدين في عدم توفيته بحق المذكور وحق رفيقه مع انه اطال فيهما من امثل عضد وايضا فات كلا منهما غريب بالمغرب لكن هما ارتحلا قبل ان يشتهر اكل الاشتهار فكان حيزهما في المشرق اشهر واما

رفيقه شارح بديعيته فقد ذكرنا في غير هذا الموضع بعض حاله وكلامه ولنرد لمناما تيسر

فنقول من نظمه رحمه الله قوله

لما عدا في الناس عترب صدعها • كفتاة اعزالوري بالبرقع
فالصبح تحت خمارها متستر • عني متى شاءت تقول له اطلع

وقال رحمه الله

تخت بجنة في الهوي كل عاقل • راها واحوال المحب جنون
وما وعدت لا عدت في مطالها • كذلك وعد الغانيات يكون

وقال

لا تجدوا في الهوي كل علي كلف • فظين في الغرام لن تجدوا
لتفاز ما يشتكي الي احد • فظاهر غير الدموع لا يبرد وا

وقال

رب قطعته بالحيزيين • فتذكرتا ملنا بالجزيين
فصرلانس ما نطاول لمسه • وكذا زمن السرور رسين

قال والجزيرة الاولي المراد بها حمص المحيط بها النصر المسمي بالعاصي والثانية جزيرة اندلس **وله ايضا رحمه الله تعالي**

ومالي والتزين يوم عيد • وجيد صابتي بالدمع حالي
وقد رسلت اشبهها يزيدا • وبعد كمينها تثني بحالي

والمراد بالاشهب الدمع الذي لا يشوبه شيء وبالكتب الدمع المشوب بالدهر
وقال رحمه الله تعالي في شرح البديعية وقد حكي الفقير بعد كلام ما نصه
قلت وكان هذا الوادي المبارك ومن غمان رضي الله تعالي عنه ذا قصور
منحنة • وحدايق مثلثه • وبنيان مشيد • ونخل طلعه نضيد • وجنات تونى
اكلها كل حين • وسواق حرية تماعين • ثم لعبت بها يدي السنين • وغيرت معالمه
فصار عبرة للناظرين • فلم يبق معالمه الا اثار تشهد بحسنه ونضرة نعيم تدل
علي ما سلف من بضاة غضه • وقد خرجنا الي هذا الوادي ايام مجاورتنا بالمدينة
الشريفة ومنوبيد فتن مايه • ونعارض بحومر جابه ابجم سمايه • وقد سالت شعابه
وفاض عبابه • والناس قد تفرقوا في جهاته • وافترسوا غضن نباته • والشيخ قد
توشح بالندي • والانس قد راح به وغدا • والاصل مذهب الرداء والبيداء مخضرة
الانداء • وتخافته انار فصور • ليس لها في الحسن فصور • وقد بليت وخشنها جديد
وخربت وربعها بالانس مشيدا انتهى **ومن بديع نظمه رحمه الله تعالي**

مهلا فاشيم الوفا مفارقا • من ابتغي من نيلها اطوارها
رتب المعالي لا تنال بحيلة • يوما ولو جهد الفتي اوطارا

وقوله

علي وادي العتيق سكبت دمعي • بلا عين فيندوا كالعتيق
فكم غض وريق منه بكي • فوام رشا شهي قمر وريق

وقال

سالتك بالله يا من غدا • يصرف بالقلب افعاله
تاول محبا بدر ياق وصل • فان تعادل افعي له

وقال

لا تامنه علي القلو • ب فمنه اصل غرامها
فلحاظه هن السبي • رمت الهوي بسهامها

ومن فوائده رحمه الله في شرح البديعية ما نصه من غريب ما في لدياتا يا علي حكي في تذكرته عن المفضل انه يعني هل انشد لدي من شباب يشري بمشيب وكيف شباب المرء بعد ذهب انتهي **رجع وقال رحمه الله تعالي** يتشوق الي حمراء غرناطة

ذابت علي الحمراء امدامعي • والقلب فيها بين ذلك ذايب
طال المدا لي عنهم واو لا تمما • قد عاد من بعد الاطالة غايب

وقال

ما مية من حوا لشبيكة بارق • الا عدا شوقي لتلبي بها بكا
والله ما اخترت الفراق لربعها • لكن قضا الله وجب ذا لكا

وقال

منازل سلمي اخلت فلطالما • بها عمرت في القلب مني منازلا
رسايل شوقي كل يوم تزورها • وما ضيعه عندا لكرام الوسايلا

وقال

بجور الوداع لنا موقف • اذاب العوا ولاجل الوداع
فما انا انسي غداة الندا • وحادي الركايب للبين داعي

قال وجور الوداع موضع بظاهر غرناطة عادة من سافر ان يودع هناك **وقال**

ناولته وردة فاحمر من خجل • وقال وجهي يغنيني عن الزهر
الخد ورد وعيني نرجس وعلي • حدي عذار كريحان علي نهر

وقال رحمه الله في التشريع

يا راحلا يبغي زيارة طيبة • نلت المني بزيارة الاخيار
حي العتيق اذا وصلت وصف لنا • وادي مني يا طيب الاحيار
واذا وقفت لدي المعرف داعيا • زال العنا وظفرت بالاوطار

وله مفرد

يا اولا في المرسلين • واخرا انت خصك

وقال

يا اولا في المرسلين واخرا • انت خصك بالكمال ليرضيك
من قبل ادم قد جعلت نبيه • قدما فقدمك الالة ليعليك
اوحى اليك لكي يكون جنيه • وبتم نعمته عليك وهذبك

وقال

صير تني في هواك اليوم مشتهرا • لا قس ليلي لا عيلان في الاول
زعمت ان غرامي • فيك مكتسب • لا والذي خلق الانسان من عجل

وقال

لا تعادي الناس في اوطانهم • فلما يزعى غريب الوطن
واذا ما ئت عسا بينهم • خالق الناس بخلق حسن

وقال

تستحي اليوم في المحبة اصل • فعليها اعتمادكل عميد
نقلوا مرسل المدامع منها • وصحيح الهوى بغير مزيد
قدروها قبلي جميل وقيس • حين هاما بكل لحظ وجيد

ومن فوايده انه لما انشد في طراز الحلة قول سعد الدين محمد بن غربي في ابن مالك ان الامام جمال الدين فضله الي اخر قال ما ملخصه ولما اورده الصفدي في فض الختام قال هذا في غاية الحسن لو كان الكتاب المذكور يسمى الفرايد وانما تسهل الفوايد فذكر المضاف اليه دون المضاف ومني تورتبه ما قصته قلت ابن مالك له كتابان احدهما الفوايد صنعه اولا ثم صنع تسهيل الفوايد بعده وكانه سهل فيه كتاب الفوايد وكنت وقفت على هذا الكتاب المسمى بالفوايد ببلد غرناطة فلما وصلنا الي هذه البلاد بحثت عنه فلم يحدث وتمادي الامر علي ذلك الى سنة ٦٦٠ فوجدتها بحلب وهو الان عندنا وهو عزيز الوجود ولذلك خفي على القاضي صلاح الدين انتهى وبعضه بالمعنى وقال ابو جعفر احمد المترجم كتبت الي صاحبنا الشيخ بدر الدين خليل الناسخ

مدت النوى وقصرت اللقا • اترضى هجرا وانت خليل
وتترك احمد ذا وحشة • لديك وانت له ابن خليل
وسدا في انس بطيبة حديثكم • والازهار حديثكم برسول
ولقد مدت من النوى متصوبا • ان الخليل يراه غير جميل

وله رحمه الله تعالى

ما للنوى مدت وانت خليلنا • ولقبل قد قصرت برغم الكا

اتبعت في ذا مذنبا لا يرتضي • تقوى وليس الراي فيه بصالح

وله

ولما راى الحساد ذاك التفاتة • الي جانب اللهو الذي كان مرفضا
اضافوا الي عليا ك كل نقيصة • حقيقة لدينا بالاضافة محفوضا

وله

حسنك ما بين الورى شايع • قد عرف الآن بلام العذار
فجامه مبتدا للهوى • خبره الانس مع الجلنار

ولنقتصر على هذا المقدار الي هنا

رجع الي اولاد لسان الدين رحمهم الله تعالى وقد قدمنا ان علي بن لسان الدين الذي كان نديم السلطان وخاصته كما ذكر في مخاطبته لابن مرزوق في الباب الخامس قوله فالسلطان رعاه الله يوجب ما فوق مرتبة التعليم والولد مدام الله قد اخذوا بحظ قل ان يالوه بغير هذا الاقليم والخاصة والعامة تعامل بحب قابلته من نصح سليم وترك بلا يدي وكسليم وتدبير • عاد علي عدوها بالعذاب الاليم • الامن ابتدي السلامة ونمو من انطا الحسد يدا السليم انتهى • ولقد صدق رحمه الله فيما ذكر من النصح وغيره ومن نصايحه رحمه الله ما كتب به علي لسان السلطان وقصته من عبد الله امير المسلمين محمد وصل الله سعده وبلغه من فضله العميم قصده الي اولياه ابنا المخصوصين منا ومن سلفنا بزمام الجوار القريب والمساكنة التي لا يتطرق الي حقها الذي ينبي اشرابه المريب المعتدين اذا عدت الرعايا وذكرت المزايا بالجزيل الاعتنا والتقريب من الاشياخ الجلة السرفا والعلما والصدور النقها • والعدول الازكيا والاعيان الوزرا • والحماة المدافعين عن الاوجار والامنا الثقاة الاتقيا • والكافة الذين يضل اليهم عوايد الاعتنا • وتيسر فيهم باعانة الله علي السبيل السوا من اهل حضرتنا غرناطة الحروسة بفضل الله ورضاها شرح الله لقبول الحكمة والموعظة الحسنة صدورهم • وكيف بنتايج الاستقامة سرورهم • واصلح بعنايته امورهم • واستعمل فيما يرضيهم اميرهم وما موريهم • سلام كريم عليكم اجمعين ورحمة الله وبركاته اما بعد حمد الله الذي اذا رضي عن قوم جعل لهم التقوي لباسا • والذكري لبناه المساب اساسا • والصلاة والسلام علي محمد رسوله الذي هدانا الي الفوز العظيم • ابتغاء لرحمته والتماسا • والرضي عن اله الذين اختارهم له ناسا • وجعلهم مصابيح من بعده اقتداء واقتباسا • فانا كتبنا اليكم كتب الله اعزازكم • وحرس احرازكم • وجعل للعلم الصالح اهتزازكم • وبقبول النصايح امتيازكم • من مستقر نا بدورتكم الحمراء حماها الله ولا متعرف بفضل الله الامداية تظهر علي الاقوال والاعمال • وعناية تحف عن اليمين والشمال وتوكل علي الله ينكمل لنا بلوغ الامال • فانتم اولياونا الذين لا ندخر عنهم نصحا

ولا تهملوا في تدبرهم ما يتم بخاء • وبحسب هذا الاعتقاد لا تغفل عن نصيحة ترشدكم اذا غفلتم وموعظة تقصها عليكم اذا اجتمعتم في بيوت الله واختلفتم ودبر عنكم ثالثة يسلم نعقدها • ومحاولة تسددها • وثالثة بيوف في سبيل الله نحدها وعماد للشهادة نردها • ونفوس بوعد الله نعدها • ونرضي بالشهر لتنام اجفانكم وبالكد لتدع صيانتكم وولدانكم • وبافتحام الخادع لتحفل امانتكم • ولو استطعنا ان يجعل عليكم وقاية كوقاية لجعلنا • او انكتنا الا نفضلكم رعية بصلاح دينا ودنيا لفعلنا هذا شغل زمانا منذ عرفته • ومرمي همنا منهما استرهنناه وقد استرعانا الله حماعتكم • وملانا طاعتكم • وحرم علينا اضاعتكم • والرامي اذا لم يقصد بسامته المراعي الطيبة • ويتيجح مسافط الغمائم الصيبة • ويورد الماء النمير ويصلح خللها • ويداوي علها • قل عدمها وعدمت غلتها وولدها فقدم على ما ضيعه في امسه • وحني عليها وعلى نفسه • والقيتاكم في اياما هذه الميا من علينكم فذعرتكم الا الله ونعمه • وملات ايديكم مواهبه وقسمه وشغل عدوكم بفتنة قومه فتتم العافية فوق مهاد • وبعد عهدكم بما تقدم من جهد وجهاد • ومخمصة وسهاد • فاشفقنا ان يحركم توالي الرخا الى البطر او يخلكم العافية على الغفلة عن الله ونهي لخطر الخطر • او يجهلوا مواقع فضله تعالى وكرمه • او تستغنوا على معصيته بنعمته • فمن عرف الله تعالى في الرخا وجد في الشدة ومن استعد في المهل وجد منفعة العدة • والعاقل من لا يغتر في الحرب او السلم بطول المدة • فالدهر منبلي الجدد • ومشوعب العدد والمسلمون اخوانكم اليوم قد شغلوا بانفسهم عن نصركم وسلموا الله في نصركم وفتح الايدي ولا حول ولا قوة الا بالله بنصركم • وانمتهم فتن تركت رسوم الجهاد خالية خاوية • ورياض الكتائب الخضر ذابلة ذاوية • فان لم تثمروا المائين ايديكم في هذه البرهة فاذا تنتظرون اذا لم تنتصروا بالله مولاكم فيمن تستنصرون واذا لم تستعدوا في المهل فمتى تستعدون • لتدخرن من رخي الدنيا والاخرة بالدون فلا تامنوا مكر الله فانه لا يامن مكر الله الا القوم الخاسرون • ومن المنقول عن الملك المشهور في الاواخر والاوائل ان المعصية اذا فشت في قوم احاطت بهم سوكبهم واظلم ما بينهم وبين ربهم • وانقطعت عنهم الرحمات • ووقفت فيهم المثلات والنقمات • وشحت السماء • وغيض الماء • واستولت الاعداء الاعداء • وانتشر الداء • وجفت الضروع • واختلفت الوضوع • فوجب علينا ان نستحثكم بالموعظة الحسنة والذكرى التي توقظ من السنة • وتقرع اذانكم بقوارع الالسنة • فاقرعوا السن بنوعها • وتقربوا الى الله تعالى برعيها • الصلاة الصلاة فلا تهملوها ووظايفها المعروفة تكملوها • فهي الركن الوثيق • والعلم المايل على جادة الطريق

والخاصة

والخاصة التي يتميز بها هذا الفريق • وبادروا اصنوفها المايله • واتبعوا فريضتها النافلة • واشرعوا الى قاربها اسنة الانكار • واعتمدوا بها نواحي الليل وبوادي الاسحار والزكاة اختها المنسوبة ولدتها المكتوبة المحسوبة ومن منعها تقدحل على مولاه بالكبيرة اما اولاه • وما اخفي بذهاب هبة الوهاب واولاه فاشتروا من الله كرايم اموالكم بالصدقات • وافتقوا في سبيله بريحكم اضعافا للنفقات واواسوا لكم كلما نضبت الموايد • واعيدت للرفد الموايد • وازعوا حق الجار • وخذوا على ايدي الذمة والنجار • واخرجوا الشنان عن الصدور • واجملوا صلة الارحام من عزم الامور وصونوا عن الاغتياب افواهكم • ولا تعودوا الشماتة شمائلكم • واقرضوا القرض الحسن الهكم وعلموا القرآن صبيانكم فهو اثر النبي • وازرعوا في ترب نرابيهم فسيلا ذا جنى • ولا تتركوا النصيحة لمن استصح • ورد السلام على من بحيه الاسلام افصح • وجاملوا المواكم فيما والى بما جاهدتم • واوفوا بعهد الله اذا عاهدتم • وتابروا على خلق العلم والتعلم وصوابه في التكلم وتعلموا من دينكم ولا يسعكم عند الله تعالى جهله • ويبين الله لكم اهله • فمن الفتيح ان يقوم احدكم على معالج بتن وسعين • ورعاية شاة وبعين ولا يقوم على شيء يخلص واعد اعتقاده • وبعده منجاة ليوم معاده والله عز وجل يقول ولقوله يرحل المحسنون • افحسبتم انما خلقناكم عبثا وانكم الينا لا ترجعون • واتقوا من الحوادث الشنيعة • والبدع التي فتت في عضد الشريعة • فتدرس عليها المتلبسة باهل التصوف المعارف وانما تحملها باعاضهم الصغار • وتقول المعاد والجنة والنار • واذا لم يغر الرجل على دينه ودنياه • فعلى من يغار فالانبياء الكرام ورثتهم العلماء هم ائمة الاقتداء والكواكب التي بهيها الحق للاهتداء • واحذروا مغالط هذا الدعاء • ودسائس هذه الاعداء • وانهم ما صرفتم اليه الوجوه • واستمدوه بالكرة العمل بامره جل وعلا في الاية المتلوة • والحكمة الشافية المجلوة من ارتباط الخيل واعداد القوة • فمن كانت سعة في رزقه فليتقم لله ما استطاع من حيثه وليتخذ فرسا يتم بحلته بصهيله ويغتني من اجل الله وفي سبيله فكم يتحمل من عيال يلتمس مرضاتهم بالحاظ الزينة والنساء في المدينة ومؤنة الارتباط اقل وعلى الهمة والدين ادلت الى ما فيه من حماية الجوزة واظهار العزة ومن لم يجش الري فليندرب وباتخاذ السلاح الى الله فليتقرب وقل الري تراس السهام وعلى العباد الاجتهاد وعلى التمام والسكة الجارية حوادث من ايديكم وانما نا الغروض التي باديكم فمن تحتفروها وتكرم معروفها او تسامح في قبول زيت • او محوس خيف فقد ابتع هواه • وخاف نفسه وسواه فقال الله عز وجل اوفوا الكيل ولا تكونوا من المخسرين وزنوا بالقسطاس المستقيم • ولا تبخسوا الناس اشياءهم ولا تعثوا في الارض مفسدين • ولتعلموا ان بيتكم صلوات الله عليه انما يعنه الله تعالى يحامدا وعن المنفوث حليما متغاضيا فتمسكوا بحبله فهو الذي

ولا تعرجوا عن سبيله • يوردكم الله تعالى في سجله • ويرفعكم من اجله مراعاة الرجل
في نخله فهو الذي يقول وما كان الله ليعذبهم وانت فيهم وما كان الله معذبهم
وهم يستغفرون • وان كان في وطنكم اليوم سعة وقد الحكم امن من الله فاحبوا
انكم في بلد محصور • وبين لجي اسد مصور اكتنفكم بحر بيت عبابه وذار بكم سور
بيد عدو كم سابه • ويذري متي ينتهي السلم • ويبيعث الكلم فان لم تكونوا بانا مرصوصا
وبيستشعروا الصبر عموما وخصوصا اضبح الجناح مقصوصا • والرأي قد
سليته الحيرة • والمال والحريم قد سليت فيه الصيانة والغيرة • وان شاء الله
ريح الجنة ونفث النفوس على الخيالات الوهمية • فان العزة لله ولرسوله
وللمومنين ولكن المنافقين لا يعلمون • وكم من فئة
قليلة غلبت فئة كثيرة والله مع الصابرين • واعتقدوا ان الله لم يجعل الظهر
مقرونا بعدد كثير • وجرا ومزرعة انارها مثير اخلاص لا يبتغي لغير الله افتقارا
ونفوس توسع ما سوي الحق اقتدارا • ووعد نصدق • وبصائر ابصارها الي مناته
الجزا لحدق • وهذا الذي ظهر مع الغربة وسطعا لتربة فلم ترعه الاكاسرة
وقبولها والقياصرة وخيولها • دين حنيف • وعلم منيف من وجي سطر المسجد
الحرام تولي • وايات علي سبعة احرف تتلي • وزكاة من الصميم تعتفي • ومعارج
ترتقي وحج وجهاد • ومواسم واعياد • ليس الا نكبير شهير • وقوة نعد • وثغور
تشد • وفي يتيم • وفخر يتيم يزدهم • وضيحة تردي • وصدقة تخفي وتبدي
وصدور تشرح وتشفي • وخلق علي خلق القران تحذي • قبض رسول الله صلي الله
عليه وسلم • وهذا العقد قد سجل • والوعد به قد عجل • اليوم اكملت لكم دينكم
الي دينا • ولا يستطيع هذا النزع عادة وصله • ما دام شينها باصله • وانما يوجل
لكم رندته الحوضه • وخلاصته المخوضة • والعافية للمتقين • ولتعلمن نباءه
بعد حين • وحضرتكم اليوم قاعدة الدين • وغاب المجاهدين • وقد اخرعت بنا
ايامنا هذه وايام والدنا المقدس الابرار الكبار • والحسنات التي تتوقلت به
الاخيار • واعقلتا لي زمنكم الحسنة المذخورة • والمنقبة المبرورة • وبني بمارستان
نعيم منكم الرضي المطرحين • والضعفا المغتربين منهم والمفترضين في كل حين
فانتم تطوفهم بالاقدام علي مر الايام • ينظرون اليكم بالعيون الكليلة ويغربون
عن الاحوال الذليلة • وضرورتهم غير وافية • وما انتم باولي منهم بالعافية
والمجانين • تكثر منهم الوقايع • وينشوا منهم الامانة العهد الذايع • عار تخطف
الشرايع في مثله نتدا الذرايع • وقد فضلتم اهل مصر وبغداد بالرباط الدايم
والجهاد فلا اقل من المساوات في معني • والمنافسة في مبني • يذهب عنكم لوم
الجوار • ويزيل عن وجوهكم سيمات العار • ويدل علي همتكم • وفضل شيمكم اهل الاقطار

وكم نفقة

وكم نفقة هانت علي الرجل في مشروع • وعرض اغتراه علي ممنوع • فاسرعوا النظر
في هذا المهم عز مشروع ولولا اهتمامنا بمن ترقد دنوا نكم • واغدادنا مال الجباية
للمجاهدين من اخوانكم • لسيقناكم الي هذه الزلفة • وتمنا في هذا العمل الصالح
بحمل الكلفة ومع ذلك فاذا قداكم الي الجنة بنيانه • واسهمناكم في فريضة
اجره وثنايه فنحن ان شا الله تعالي نغبن لذة الاوقات التي يجري عنها المرفقة وتنفل
عليه بها الصدقة تاصيلا لتخركم • واطابة في البلاد لذكركم • فليشاور احدكم همته
ودينه وليستخدم لسان في طاعة المقصد الكريم وبمينه • ونسال الله تعالي
ان يوفق كلا لهذا المقصد الكريم ويعينه • ومن وراء هذه النصايح عزم ينهنهها
الي غايتها • وبحر الكافة علي اتباع رايها ورايتها • فاعملوا الافكار فيما
تضمنته من الفصول • وتلقوا داعي الله تعالي منها بالقبول • والدنيا
مزرعة الاخرة • وكم معتبر للمنوس الشاخرة • بالعظام الناخرة • يا ايها
الناس ان وعد الله حق فلا تغرنكم الحياة الدنيا ولا يغرنكم بالله الغرور
وانتم اليوم احق الناس بقبول الموعظة نفوسا زكية • وهموما لاقاصة
ولابكية • وموطن جهاد • ومستسقي غايم من رحمة الله وعهاد • ويا ايا الارض
الذي فتحوا فيه هذا الوطن بادياتكم وصحة ايمانكم • ولتساوي اشراركم واعلاجكم
اللهم انا قد حزنا لك فيهم عن العهدة المتحملة وبلغنا نصيحتك المكملة ووعدنا
مع الامتثال رحمتك الموملة فيسرنا واياهم للميسري • وعرفنا لطايفك
التي حتي فيها المسري • ولا تجعلنا ممزهم عن الندا • واصبح شماتة الاعدا
فاذل من استنصر بجنابك • ولا ضل من استنصر بنتاك وكتابك • ولا انقطع
من توسل باسبابك • والله يصل ويحرس مجدكم • والسلام الكريم يحفكم ورحمة
الله الكريم وبركاته انتهي ومن ذلك قوله تعالي علي لسان السلطان بعد كلام
الله في اللهم فقد حمدت ويحها • والله الله في العقايد فقد خبت مصابيحها • والله الله
في الرجولية فقد فل حدها • والله الله في الغيرة فقد فقد ترجيدها • والله الله في
الدين الذي طمع الكفر في تحويله • والله الله في الحرم الذي مد الي استراقه بد تاميله
والله الله في الدين الكريم • والله الله في القران والله في الجران • والله الله في الطارف
والتالد • والله الله في الوطن الذي توارثه الولد في الوالد اليوم متساند النفوس
المهينة • اليوم يستنصر الصبر والسكينة • اليوم ترعي لهذه المساجد الكرام الذمم
اليوم يرجع الي الله المصون • اليوم يفيق من يوم الغفلة المغتر وقبل ان يتفاقم
الهول • ويحق القول • ويسد الباب • ويحق العذاب • وتستنزف بالكفر الرقاب
فالسباتي بانفسهن واولادهن الصغار • والطيور ترفرف لتحمي الاوكار • اذا الحست
الغيات بافراحها • والاضرار بمر الايام عليكم مر السحاب فلا خير يفضي الي العنز والاحذ

في الله يمنع بين اثنين ولا كراه الزينه يجلي بها خروجه • ولا سيما لامتاع لا يبغي
في الشدايد ولا يفيد • وبالامس بدتيم الي التماس رحمي سخر السحاب • واستقالة
كاشفة العذاب • وسؤال المرسل الديمة • ومحيي البشر والبهيمة • وقد امسكت
عليكم رحمة السما • واغبرت جوانبكم المخضرة احتياجا الي بلالة الما • وفي السما
رزقكم وما توعدون • والينها الاكف تمدون • وابوابها بالدعا تقصدون •
فلم يصخ منكم مدو معتبر • ولا ظهر للانابة ولا للصدقة خبر • وتتوقل عن اعادة
الرغبة الي الولي الحميد • والغني الذي ان يشا يذهبكم ويات بخلق جديد • وايم
الله لو كان لهوا لارتبتل الساعات • وضاقت المتسعات • وتراحمت على خباله
وعصمت الجماعات • انقزا على الله وهو القوي العزيز • انليبيسا على الله وهو
الذي يميز الخبيث من الطيب • والشيمة من الابرز ترا منابتة • والنواجي في يديه
اعزوزا بالامل والرجوع بعد اليه من يبدو الخلق ثم يعيده • من يرزق الرزق
ويفيده • من يرجى اليه في الملمات • من يرجى في الشدايد والازمات من
يوجد في المحيا والممات • الي الله شكت تختلج القلوب • الم غز الله يدفع المكروه
ويتيسر المطلوب • تعقلون على اللجا اليه • عوايد الفضل وتر الجبل
وطايفة منكم قد برزت الي استسقا رحمته • عدا لية الايدي والرقاب
وتستكشف بالخضوع لعظمة العقاب • وتستجلي الي مواعيد اجابته
الارتقاب • وكانكم عن كرمه قد استغنيتم • او على الامتناع من الرجوع اليه
نبيتم • اما تعلمون كيف كان نبيكم صلوات الله وسلامه عليه من التبتل
بالبسيتر • والاستعداد للرحيل الحق والسير • ومداومة الجوع • وبجر البجوع
والعمل على الايابا الي الله والرجوع • دخلت فاطمة رضي الله تعالى عنها وبيدها كسر
شعير • فقال ما هذه يا فاطمة فقالت يا رسول الله خبزت قرصة واجبت ان تاكل منها
فقال يا فاطمة اما انه اول طعام جوفا بيك منذ ثلاث وكان صلى الله عليه وسلم
يستغفر في اليوم سبعين مرة يلتمس رخاه ويتوم ومو مغفور له ما تقدم من
ذنبه وما تاخر حتى ورمت قدماه • وكان شانه الجهاد ومواقف صبر تعرفها
الربا والوهاد • ومقامات رفقة تحوم على مرابتها الزهاد • فاذا لم تقتدوا به
فيمن تقتدون • واذا لم تهتدوا به فيمن تهتدون • واذا لم ترضوا بايثاره فكيف
تعتزون اليه وتنسبون • واذا لم ترغبوا في الاضاف بصفاته غضبا لله وجهادا
وتقللا من العرض الادني وسهادا • فعيم ترغبون • فابتزوا حبال الامال فكل
اتٍ قريب • واعتبروا بمثلات من تقدم من اهل البلاد • والتواعد دهو لكم
عنها عن قريب • وتفكروا في منابرها التي تعلوا عليها واعظ وخطيب ومطل
ومطيب • ومساجدها المتعددة الصفوف • والجماعة المعمورة بانواع الطاعات

وكيف اخذ الله فيها بذنب المترفين من ذويهم • وعاقب الجمهور بما اغضوا عنه عيونهم
وسات بالغفلة عن الله عتبي جيهم وذميت النعمات بما صيهم • ومن امن في امن
من مطيعهم • واصبحت مساجدهم مناصب للصلبان • واستبدلت ما ذنهم بالنواقيس
منا الاذان • هذا والناس ناس والزمان زمان • فما هذه الغفلة عن الية الرجعي
والية المصير • والي متى الساهل في حقوقه ومو السميع البصير • وحتى ومتى
مد الامل في الزمن القصير • والي متى نسيان اللجا الي الولي النصير • قد تداعت
الصلبان بجايته اليكم • وتحركت الطواغيت من كل جهة اليكم • افحذ لكم الشيطان
وكتاب الله قايم فيكم • والسنة الايات تناديكم • لم تمح سطورها • ولا احتجب نورها
وانتم بغايا من فتحها عن عدد قليل • وصابر فيها كل خطيب جليل • فوالله لم تمحض
الايمان • ورضي الرحمن • ما ظهر التلبس في هذه الجزيرة على التوحيد • ولا عدم
الاسلام فيها عادة التاييد • لكن شمل التا • وضم الندا • وعميت الانصار فكيف
الاهتدا والباب مفتوح • فقالوا نستغفر الله جميعا فهو الغفور الرحيم
ونستقيل بمقيل العثار • فهو الرؤف الحليم • ونصرف الوجوه الي الاعتراف
بما قدمت ايدينا فتبوا المعاذير من شان الكريم • شدت الابواب وضعفت
الاسباب • وانقطعت الامال الا منك يا فتاح يا وهاب • يا ايها الذين امنوا
ان تنصروا الله ينصركم ويبيت اقدامكم • يا ايها الذين امنوا قاتلوا الذين
يلونكم من الكفار وليجدوا فيكم غلظة واعلموا ان الله مع المتقين • ولا تهنوا
ولا تحزنوا وانتم الاعلون ان كنتم مومنين • يا ايها الذين امنوا اصبروا وصابروا
ورابطوا واتقوا الله لعلكم تفلحون • اعدوا الخيل وارتبطوها • وروضوا النفوس
على الشهادة وغبطوها فما خاف الموت رضي ما لدنيه • ولا بد على كل حال من المنية
والحياة مع الذل ليست من شيم النفوس الابية • واقتنوا السلاح والعدة وتعرفوا
الحي الله في الرخا تعرفكم في الشدة • واستشعروا الثقة بالله على اعدايه واعدايكم
واستيقنوا ان دون اثنايكم وكونوا كالينا المرصوص لحملات هذا العدو الناذل
بفنايكم وخوطوا بالتوكل على الله وخذ بلادكم واستنزلوا من الله جل جلاله
اولادكم ذكروا ان امراة احتمل السبع ولدها وسكت الي بعض الصالحين فاشار
عليها بالصدقة فتصدقت برغيف فاطلق السبع ولدها وسمعت بالمذ لغمة
بلقمة وانا لما استودعناه لحافظون • وابحروا الشهوات واستذركوا البقية
من بعد الفوات واقتلوا المسا كنكم من الاقوات • واخشعوا لما انزل الله تعالى
من الايات • وخذوا من لكم بالصبر على الازمات • والمواسات في المهمات • واتقطوا
غصونكم من السنات • واعلموا انكم رضعا ثدي كلمة التوحيد وحيران البلد الغريب
والدين الوحيد • وحزب التحيض نفر المقام العونيض • فتفقدوا منعاملاتكم

مع الله مهما رايتم الصدق غالبا • والكذب للمولى الكريم مراقبا • وشهاب اليقين ثاقبا
بعناية الله التي لا يغلبكم معها غالب • ولا ينالكم لاجلها عدو مطالب • وانكم في الستر
الكنيف • وغطة اللطيف • ومهما رايتم الخواطر متبددة • والظنون متروده • والجهات
التي لا تخاف وترجى متعدده • والغفلة عن الله بلابسها متعدده • وعادة الخذلان
داوه • واسواق الشهوات قايمه • فاعلموا انا لله منفذ فيكم وعده ووعيده في الايم
الخالين • وانكم ظلمتم انفسكم ولا عدوان الا على الظالمين • والتوبة ترد الثار
الى الله والله يحب التوابين ويحب المتطهرين • وتمو القليل الى الحسنات يذهب
السيات ذلك ذكرى للذاكرين • ومما اقرب صلاح الاحوال مع الله اذا صحت العزايم
وتوالت على حرب الشيطان الهزايم • وخلت الدنيا الغريبة في العيون • وصدقت فيما
عند الله الظنون • يا ايها الناس ان وعد الله حق فلا تغرنكم الحياة الدنيا ولا يغرنكم
بالله الغرور • وتوبوا سراعا الى طهارة الثوب • وازالة السوب • واقصدوا ابواب غافر
الذنوب وقابل التوب • واعلموا ان سوء الادب مع الله يسقط باب التسديد • ويبطرق
السوآيد • فلا تمطلوا بالتوبة ازمانكم • ولا تاتمنوا مكر الله فتغشوا ايمانكم • ولا
تقلقوا متابكم بالضرايب • فهو غلام السرايب • وانما علينا ان ننصحكم وان كنا اولي
بالنصيحه • ونعتدكم بالموعظة الضريحه الصادرة علم الله عن صدق القريحة • وان
نفس نهد ولت في جهاد الكفار وتقدم قبلكم الى مواقف الصبر التي لا ترضى بالفرار
واجتهاد فيما يعود بالحسنى وعقبى الدار • والاختيار لله ولي الاختيار • ومصرف
الاقدار • وها نحن نستدع في الخروج الى مدافعة هذا العدو • ونفدي بنفوسنا
البلاد والعباد • والحريم المستضعف والاولاد • ونضحي من دونهم الجلاد • ونستوهب
منكم الدعا لمن وعد باجابته فانت وتقبل من صرف اليه وجه اناته • اللهم كن لنا في هذا
الاهتمام نصيرا • وعلى اعدايك ظهيرا • ومن انتقام عبدة الاوثان كفيلا • اللهم
قوم من ضعفت حيلته فانت القوي المتين • وانصر من لا نصير له الا انت اياك نعبد
واياك نستعين • اللهم ثبت اقدامنا وانصرنا عند تزلزل الاقدام • ولا تسلمنا
عند لقاء عدو الاسلام • فقد القينا اليك يدا الاستسلام • اللهم دافع بلا يكنك
المسومين • اللهم اجعلنا عن يتيقظ وتذكر ومن قالهم ان الناس قد جمعوا لكم فاخشوهم
فزادهم ايمانا وقالوا حسبنا الله ونعم الوكيل • فانقلبوا بنعمة من الله وفضل لم
يمسسهم سوء واتبعوا رضوان الله والله ذو فضل عظيم **وقد وردت** علينا
المخاطبات من اخواننا المسلمين الذين عرضانهم في القديم والحديث اجتهادهم وشكرنا
في ذلك الله جهادهم بني مرين اولي الامتعاض بسه والحميه والمخصوصين بين القبايل
الكريمه بهذه المرتبه بزهم على الامتعاض لحق الجوار والمصارخة التي لا تليق بالاحرار

والتفرق

والشتت لانتهاك ذمار بيضتهم المختار • وحركة سلطانهم تبلك الاقطار والامصار وندبة
اخزاب الشيطان واهل النار • فاسالوا الله اعانتهم على هذا المقصد الكريم الاثار والشعي
الصنيع للعز والاجر والفخار • والسلام الكريم يخصكم ايها الاولياء ورحمة الله الكريم
وبركاته انتهى **وقد كتبه لسان الدين رحمه الله تعالى على لسان سلطانه المعني**
بالله والناظر اليهم بعين الشفقة ما صورته هذا كتاب كريم اصدرناه بتوفيق الله
شاكرا للصدور • مصلحا باعانة الله تعالى للامور • ملحا حاجة الله تعالى للحمد
والاحسان الخاصة والجمهور • يعلم من يسمعه او يتنسم عليه ومن يقرؤه ويتدبر
ما لديه ما عاهدنا الله اليه من تامين النفوس وحقن الدماء والستر في النجاة عنها على
السنن السوا • ورفع التثاوب عن اليعقد فيها والتريب والمساواة عنها في العفو
والغفران بين المريب والبري • وحمل من ينظر بعين العداوة في باطن الامر محمل
الحبيب • وترك ما يتوجه باسم المطالبات ورفض التبعات مما لا يعارض حكما شرعيا
ولا ينافض سننا في الدين مرعيا • فمن كان دهن تبعه • او طريد تهمه • او مستجيرا في الظل
بربيه • فقد سجنا عليه ظلال الامان • والحقناه انواب العفو والغفران ووعدنا
من انفسنا مواعد الرفق والاحسان • حكما عاما • وعفوا تاما فاشيا في جميع الطبقات
مسبحا على الاصناف المختلفات • عاملنا في ذلك من يتقبل الاعمال ولا يضيع التوال
واستغفرنا عن انفسنا وعن اخطا علينا من رعيتنا • ممن يبر الشرع غاطته • ويقبل
الحق فياته ومن يستغفر الله يجد الله غفورا رحيما • لما رايناه من وجوب اتقاء الاثوا
والضماير • وخلوص القلوب والسرايرفي هذا الوطن الذي احاط به العدو والبحر
ومسه بتقديم الفتنة الضر • وصلة لما اجراه الله تعالى على يدينا ومباه بنا فلم
يخف ما سكن بنا من نار فتنته ورفع من باس واخيه • وكشف من ظلمه وسدل من نعمه
واصبى من مورد عافيته • واولى من عصمة كافيه • بعد ما تحريتا الثغور • وفسدت
الامور وانتضم الدين • واشتد على العباد كلب الكافرين المعتدين • ذلك من فضل الله
علينا وعلى الناس فله الحمد دايما والشكر واجبا ومن الله ان يتم نعمته علينا كما انعمها
على ابوينا من قبل ان ربك حكيم عليم • ونحن قد شرعنا في تعيين من ينوب عنا من اهل
العلم والعدالة والدين والجلالة للتطوف في البلاد الاندلسية • ومباشرة الامور
بالبلاد المغربية • بنهوض لينا ما يستطاع عونه • ويبلغون من المصالح ما يتعرفونه
ويعتدون ما يحتاج اليه النظر وتستوجبه المصلحة الجهادية من الامور ونحن يستعين
بفضله رغبتنا وخيارهم • والموافقين لله منهم في ايرادهم واصدارهم على انهاما
يخفى عنا من ظلامة تقع او حادث يبتدع • ومن اتخذت بجوار حرمه اشيه او نشات
في جهته للمنكر ناشيه فنحن نقلدها العهد ونطوقه القلاده • ووراثتها على ما خفي عنا
من الشكر لله اداه • والجهاد شعي من بلغه واداه • ما نرجو ثوابا الله عليه والتقرب به

اليه فمن اهدي لنا شيئا من ذلك فهو شريكي في اجره • ومقاسم من مثوبته • يوم ريح بحق وحسبنا الله
ونعم الوكيل انتهى • واذا جرينا طرف القلم على عنايته فيما للسان الدين رحمه الله من النصايح
والمواعظ والوصايا وما يزخر بالنفع على الخاصة والجمهور الرعايا • كل دون شاوه وقصر عن
مديحظوه • وقد تقدم في هذا الكتاب من ذلك حملة وافر • فلنتراجع من محالها المتكاثر
وقد اذ نشر في هذا المحل التي اوصى لسان الدين رحمه الله بها اولاده • ونبي وصيته جامعه
نافعه تحصل بها انتعاش لاستمالها على ما لا بد منه في المعاد والمعاش ونصها الحمد لله
الذي لا يروعه الحمام المرقوب • اذا اشتم بحمة المنقوب • ولا يبغيه الاجل المكتوب • ولا ينجاه
الفراق المعتوب • ملهم الهدى الذي نطمأن • وموضح السبيل المطلوب • وجاعل النصيحة
القريحة في قسم الوجوب • لاسيما للولي المحبوب • والولد المنسوب • القايل في الكتاب
المنجز الاسلوب • ام كنتم شهدا اذ حضر يعقوب • واوصى بها ابراهيم بنيه ويعقوب
والصلاة والسلام على سيدنا ومولانا محمد رسوله اكرم من درت على نوره جيوب
الغيوب • واشرف من خلعت عليه حلل المهابة والعصمة فلا تنتحمه العيون • ولا
تقيمه العيوب • والرضا على اله واصحابه المتابرين على لسان الاستقامة بالهوى
المغلوب • والامل المسلوب • والاقتداء الموصل المرغوب • والعز والامن واللوب
المغلوب • وبعد فاني لما علاني المشيب بغتته • وقادني الكبر برمته • واذكرتني الشباب
بعد امته • اسفت لما اضعت وندمت بعد العظام على ما رضعت • وتاكد
وجوب نصحي لمن لازمني رعيه • وتعلق بعض سعيه • واملتان تتعدي الى عمرات استقامتي
وانا رهين فوت • وفي برزخ اموات • ولياذ من العثور في الطريق التي اقتضت عثاري
ان سلك وعسى ان لا يكون ذلك على اثاري • فقلت اخاطب الثلاثة الولد • وثمرات
الخلد • بعد الضراعة الى الله تعالى في توفيقهم • وانضاج طريقهم • وجمع تفريقهم
وان يمن فيهم بحسن الخلف والتلافي من قبل التلف • وان يرزق خلفهم التمسك بهدي
السلف • فهو اولى بذلك • والهادي الى خير المسالك • اعلموا هداكم الله تعالى بانوار
يهتدي الضلال • وبرضاه ترفع الاغلال • وبالتاسي به يحصل الكمال • اذا ذممت المال
واخلقت الامال • وتبرات من يمينها الشمال • اني موعدكم وان سالمني الردى
ومنازلكم وان طال المدى • وما عدا مما بدا • فكيف وادوات التغير تجمع • ومنادي
الرحيل يسمع • ولا اقل للحبيب الموعز • من وصية مختصر • وعجالة منتضر • ورسمية
تعقد في مختصر • ونصيحة تكون مسيئة واع مبصر • تتكفل لكم بحسن العواقب
من بعدي • وتوضح لكم الشفقة والحنو قصدي • حيثما تضمن وعد الله من قبل وعدي
ضواربكم الذي لا يتغير وقته • ولانيا لكم المكرف ما رف عليكم ستفه • وكان بنبا بكم
قد شاخ • وبراحلكم قد ناخ • وبنشاطكم قد كسل • واستبدل الضاب من العسل ونهوض
الشيب • تروع باجل لابل السام • من كل حدب قد نسل • والمعاد الاخذ والاستل • فالانس

كنتم فراخ حجر • واليوم ابلاعكر بحر • وغدا يتوخ مضيعة وبحر • والتبور فاعن
والتنوس عن المالوفات صاعن • والدنيا بالمملسا ساخن • والاولي يعقبها اخن
والخادم من لم يتعط به فامن • وقد بيدي لابيد عمرو • فاقتنوها من وصية وسلام
في النفع بقيته • وخصوا بها اولادكم اذا عقلوا ليجدوا زادها اذا انتقلوا وحبني
وحبكم الله الذي لم يخلق الخلق هملا • ولكن ليبلوكم ايكم احسن عملا • ولا رضي الدنيا
مترلا • ولا لطف عن اضبح عن فيه الخير منغزلا • ولتلتقوا تلقينا • وتخلوا عملا
يقينا • انكم لن تجدوا بعدا ان تفردت بي • وتفترش التراب جنبي • وبيضح استكما
وتهتز ولد عن المصلي ركابي • احرص مني على سعادة اليكم تجلب • او غاية كمال بسببكم
ستراد وتطلب • حتى لا يكون في الدين والدنيا اورف منكم ظلا • ولا اشرف محلا
ولا اعبط نهلا وعلا • واقل ما يوجب ذلك عليكم ان تصيخوا الي قولي الاذان وتلحوا
صبح نصحي فتذيان • وساعيد عليكم وصية لقمان • اعوذ بالله من الشيطان الرجيم
واذ قال لقمان لابنه وهو يعظه يا بني لا تشرك بالله ان الشرك لظلم عظيم يا بني
اقم الصلاة وامر بالمعروف وانه عن المنكر واصبر على ما اصابك ان ذلك من عزم
الامور • ولا تصاعر خدك للناس ولا تمش في الارض مرحا ان الله لا يحب كل مختار
فخور • واقصد في مشيك واغضض من صوتك ان انكر الاصوات لصوت الحمير • واعيد
وصية خليل الله واسرائيله • حكم ما تضمنه حكم تتريله • يا بني ان الله اصطفى
لكم الدين فلا تموتن الا وانتم مسلمون • والدين الذي ارتضاه واصطفاه واكمله
ووفاه • وقرن مصطفاه • من قبل ان يتوفاه • اذا اعمل فيه افتقاد • فهو عمل واعتماد
وكلاهما مقرر • وبيده من عمل او تمل محرر • والعمل متقدم • وبناه مع رفض اخيه
متهدم • فالله واحد احد • فرد صمد • ليس له والد ولا ولد • تنزه عن الزمان والمكان
وسبق وجوده وجود الاوان • خالق الخلق وما يعملون • والذي لا ينال عن شيء وهم
ينالون • الحي العليم • المدبر القدير • ليس كمثله شيء وهو السميع البصير • ارسل
الرسل لتدعو الناس الى النجاة من الشقاء • وتوجه الحجة في مصيرهم الى دار البقاء
مؤيدة بالمعجزات التي لا تستفتح انوارها الا بالاختفاء • ولا تجوز على تواترها دعوى
الافتعال • ثم ختم دينهم بنبي ملتنا الرغيبة • للعمل الشاهدة على المثل • فتلخصت
الطاعة وتعينت الامن المطاعة • ولم يبق بعده الا ارتقاب الساعة • ثم ان الله تعالى
قبضه اذ كان بشرا • وترك دينه نصب من الامة فشرا • فمن تبعه لحق به • ومن تركه بوطء عنه
فمنتشر • وكانت نجاته على قدر سبه • روي عنه عليه الصلاة والسلام انه قال
تركت فيكم ما ان تمسكتم به لم تضلوا بعدي كتاب الله وسنتي • فعضوا عليهما
بالنواجذ • فاعلموا يا بني بوصية من ناصح جامد • ومشفق شفقة واكد واستمروا
حجة الذي توفرت دواعيه • وعوام اسد هديه فيا فوز واعيه • وصلوا البيت بسببه

وامنوا بكل ما جآء به • مجملا على حسبه • واوجبوا النخلة لصحبه الذين اختارهم الله لصحبه
واجعلوا محبتكم اياهم من توابع محبته • واشملوهم بالتوقير • وفضلوا منهم اولي الفضل
الشهير • وتبرأوا من الغضيبة التي لم يدعكم اليها داع • ولا تع المتشاجر بينهم اذن
واع فنوعوانا السواد • وعلامة سلامة الاعتقاد • ثم اسحبوا فضل تعظيمهم
على فقرها الملة • وايمتها الجلة • فهم صفلة بضولهم • وفروع ناشية من اصولهم
ورثتهم ورثة رسولهم • واعلموا اني فطعت في البحث زماني • وجعلت النظر
شاني • منذ يراني الله تعالى وانشاني • مع ميل يعترف به الساني • وادراك
سيلة العقل الانساني • فلم اجد خايط ورق • ولا مصيب عرق • ولا نازع خطم
ولا متكلف فطام • ولا متهتم بجرطام • الا وغايته التي يقصدها قد فضلتها
الشريعة وسبقتها • وفرغت بنيتها وارتقتها • فعليكم بالتزام جادتها
السابلة ومصاحبة رفقتها الكاملة • والاهتداء بمنارها غير الافلة • والله
تعالى يقول وهو اصدق القايلين • ومن يبتغ غير الاسلام دينا فلن يقبل منه
وهو في الاخرة من الخاسرين • وقد علمت سرايعه • وذاع المسلوك رايعه • فلا
تستركم الدنيا عن الدين • وابذلوا دونه النفوس فضل المهتدين • فلن يضيع شاع
بعد الخلود في النار ابد الابدين • ولا يضر مفقود مع الفوز بالسعادة • والله
اصدق القايلين • ومتاع الحياة الدنيا احسن ما ورث الاولاد عن الوالدين اللهم
قد بلغت فانت خير الشاهدين • فاحذروا المغاطب التي توجب في الشقا الخلود
وتستدعي سوء الوجوه وتضج الجلود • واستغنوا برضى الله من سخطه • وارباد
بنفوسكم عن سمطه • ورفعوا اما لكم عن التقوع بزوره • فتخدع اشلاكم • ولا
تحدروا على جيفة العرض الزايل بتلافكم • وافتنوا عنه بما تيسر • ولا تاسوا
على ما فات وتعذر • فاني جلة ينسجها الصباح • وضعفه ينتقبها الحمار
او الرياح • ودونكم عقيدة الايمان فشدوا بالنواجذ عليها • وكفكفوا الشبه
ان تدنوا اليها واعلموا ان الاخلال بشيء من خرق يرفاه عمل • وكل ما سوى الراعي
همل وما بعد الراس في صلاح الجسم امل • وتمسكوا بكتاب الله حفظا وتلاوة
واجعلوا حمله على حمل التكليف علاوه • وتفكروا في ايانه ومعانيه • وامتثلوا
اوامره ونواهيه • ولا تتاولوه ولا تغلوا فيه • واشربوا قلوبكم حب اترك
على قلبه • واكثروا من نواعتجه • وصونوا شعاير الله صون المحترم واحفظوا
القواعد التي يبنى عليها الاسلام حتى لا يتحرم • اتقوا الله في الصلاة ذريعة
التجله • وخاصة الملة • وحاقنة الدم وعتي المستاجر المستخدم • وام العبادة
وحافظ اسم المراقبة لعالم الغيب والشهادة • والناهية عن الفحشاء والمنكر
مع عرض الشيطان عرضها • ووطا للنفس لامارة سماوتها وارضها والوسيلة

الى ابل الجوائح بيروداذكروا ايضا لحفظة الله اني مريض الفكر • وضابط حبل العشر
من الجار • ودالمسالمة من النجار • والوسمة ستي السلامة • والشامة للعقد
برفض الملامة • وغاسول الطبع • اذا شانه طبع • والجر الذي كلمه تبع • واصبروا
النفس على ظاهنها بين ابدا واعادة • فالحر عادة • ولا تتقضلوا عليها الاشغال
البدنية • فارقاتها المعيشة • بالانقلاب بئس • والقلب لها من اخلكم لا يحسن • واذا
فورت بالشواغل فلها الجاه الاصيل • والحكم الذي لا يفيت العذر ولا الاصيل
والوظايف بعدادا لها لا تفوت • وابن حق من يموت • من حق الحي الذي لا يموت واحكموا
اوضاعها اذا اقتمتموها • وابتعوا النوافل مما اطعتموها • فبالاتقان تتفاضل الاعمال
وبالمراعات تستحق الكمال • ولا تسكر مع الامهال • ولا تربح مع اضاعة راس المال
وبادروا باقامة الفرض • واوعا الى مساعدة البعض للبعض • والظهارة التي هي في
تحصيلها سبب موصل • وشرط لشروطها محصل • فاستوفوها والاعضا نظموها
ومياهها بغير اوصافها الحميدة فلا تضعوها • والخجول والعزور فاطيلوها واليا
في كل ذلك فلا تهملوها • فالينا باساسه • والسيف برابيه • واعلموا ان هذه الوظيفة
من صلاة وطهور • وذكر منجور • وعمر منجور • تستعرف الاوقات • وتنازع شتى
الخواطر المفترقات • فلا يضبطها الا من ضبط نفسه بعقاله • وكان في ذرع الرجولة
وانتقاد واستعار صداه بعقاله وان تراضى وتقهر الباع • وشرقة الطباع
وكان لها سواه اضيع فضل الضباع • والزكاة اختها الجميمة ولدتها القريبة منتاج
السعادة بالعرض الزايل • وشكران المسؤول على الصدر من رحبة السايل • وحق الله
في مال من اغناه لمن اجهده في المعاش وعناه من غير استحقاق ملايين • واخلابا خيبة
والاعلة الا القدر الذي تحتبيه • وما لم ينله حظ الله فلا خير فيه • فاسحوا بتغريقها
للحاضر لاخراجها في اختيار عرضها وانتاجها • واستحوا من الله ان تبخلوا على عبده ببعض
ما بذل • وخالفوا الشيطان كلما عدل • واذكروا خروجكم الى الوجود لا تملكون • ولا
تدرون اين تملكون • فوهب واقدروا ورد بفضله واصدر • ليرتب بكرمه الوسايل
او يتيم الحجج والدلايل • فابتغوا اليه الوسيلة بما له • واغتنموا ارضاه ببعض نواله
وصيام رمضان عبادة تقرب السر المترتبة الى الله زلفى • المخوفة لمن يظلم الستر
والحفى • مؤكدة بصيام الجوارح من الاثام • والقيام بير القيام • والاجتهاد • وايثار
الشهاد على المهاد • واندب الاعتكاف فهو من سنته المرعيه • ولواحقه الشرعيه
بذلك تحمل الوجوه • ويحصل من المرقة ما ترجو • وتهذيل للطباع • وتميد في ميدات
الوسايل الى الباع • والحج مع الاستطاعة الركن الواجب • والفرض على العين لا يجيبه
الحاجب وقد بين رسول الله صلى الله عليه وسلم فيما فرض عن ذريته وسنه وقال ليس
لها جزاء عند الله تعالى الا الجنة وتلحق بذلك الجهاد في سبيل الله ان كانت لكم قوة عليه وعني

لديه فكونوا ممن يسمع لقيله ويطيعه • وان عجزتم فاعينوا من يستطيعه هذه عهد
الاسلام وفروضه وسنود مهمه وعروضه • فحافظوا عليها تعيشوا مبرورين وعلى
من بناويكم ظاهرين • وتلقوا الله لا مبدلين ولا مغيرين • ولا تضيعوا
حقوق الله فتهلكوا مع الخاسرين • واعلموا ان العلم تستكمل وظايف هذه الالتا
وتجلى بحاسنها من بعد الانتقاب • فعليكم بالعلم النافع دليلا بين يدي النافع
فالعلم مفتاح هذا الباب • والموصل الى اللباب • والله عز وجل يقول هل
يستوي الذين يعلمون والذين لا يعلمون انما يتذكر اولوا الالباب • والعلم وسيلة
النفوس الشريفه الى المطالب المنيفه • وشرطه الخشية لله والخيفه • وخاصة الملا
الاعلى وصفة الله في كتبه التي تتلى • والسبيل في الاخذ السعاده • وفي
الدنيا الى النحلة عاده • والذخر الذي قليله يشفع • وكثيره ينفع لا يغلبه
الغاصب • ولا يبليه ذليل • وانما ماله وقليل وان جم ماله • وان كان وقته
قد فات اكتسابكم • وتخطى حسابكم • فالمتسوق لنبيكم • واستدركوا منه خرج
عن يديكم • واحملوهم على جمعه ودرسه • واجعلوا طيا عهم تدي لغرسه ٥
واستهلوا امانيا لهم من بحر نعتجراه • وسهر يجر له الخفر كراه • تعقدوا
لهم ولاية غر لا تعزل • وتحلوهم منابة رفعة لا يحط قارعها ولا يستنزل
واختاروا في العلوم التي ينفعها الوقت قلا يتالة في غير المقت • وخير العلوم
علوم الشريعة • وما بحم بمنايتها المريعه • من علوم لسان لا تستغرق الاعمار
فضولها • ولا تضايق بمرات المعاذ يحصولها • فانما هي الات لغير • واشباب
الى حرزها وخير • فمن كان قايلا الارتياه والتي فهمه ذا انقباه • فليخص بتجويد
القران بتقديمه • ثم حفظ الحديث ومعرفة صحيحه من سقيمه • ثم الشروع
في اصول الفقه فهو العلم العظيم المنه • المهدي لعوز الكتاب والسنه • ثم
المسايل المنقولة عن العلما الجله • والتدريب في طرق النظر وتصحيح الادله
وهذه بني الغاية القصوى في المله • ومن قصر ذاكره عن هذا المرمى • وتقاعد
عن التي هي اسمى • فليرد الحديث بعد تجويدا لكتاب واحكامه • وليقرا المسايل
الفقهية على مذهب امامه • واياكم والعلوم القديمه • والفنون الملجوجة
المذميمه • فاكثرها لا يفيد الا تشكيكا • وارتيابا وتهيكا • ولا يتم في العاجلة
الا اقتحام العيون • وتطريق الظنون • وتطويق الاحتقار • وسمي الاحتقار
وخمول الاقدار • والخشف من بعد الابتدار • وجادة الشريعة • اعوق في الاعتدا
واشق من قطع العمر في الجدال • هذا ابن رشد قاضي مضر ومفتيه • وملتمس
الرشد ومؤليه عادة عليه بالتخطة الشنيعة • وثموا امام الشريعة فلا
سبيل الى اقتحامها • والتورط في ازدحامها ولا تخلطوا اسامكم بحامها الا مكا

من حساب ومساحه • وما يعود بجدوى فلاحه ازدحامها • ولا تخلطوا اسامكم بحامها
الا من كان من حساب ومساحه • وعلاج يرجع على النفس والجسم براحه • وما شوى ذلك
فمحجور وضرر مشجور • ومفوت مهجور • وامروا بالمعروف وامروا رفيقا • وانهوا
عن المنكر نهيا حريا بالاعتدا الحقيقيا • واعطوا من كان من سنة الغفلة مفيقا
واجتنبوا ما تنهون عنه حتى لا تسلكوا منه طريقا • واطيعوا امر من ولاه الله
تعالى من اموركم امرا • ولا تتربوا من الفتنة جمرا • ولا تتخلوا في الخلاف • واكرم
منسوب الى مذهبه • وعليكم بالصدق فهو شعار المومنين • واهم ما اضرى عليه
الا بالسنة النبيين • واكرم منسوب الى مذهبه • ومن اكرم من نبي عرف به • واياكم
والكذب فهو العدوة التي لا توارى • والسواة التي لا يرتاب في غارها ولا يتمارى
واقل عقوبات الكذاب من بين يدي ما اعد الله من العذاب الا يقبل صدقه
اذا صدق ولا تعول عليه ان كان بالحق نطق • وعليكم بالامانة فالخيانة لزمر وفي
وخمه الدنيا كلوم • ومن الشريعة التي لا يعذر بجهلها اداء الامانات الى اهلها •
وحافظوا على الحشية والصيانة • ولا تجزوا من اقرضكم دين الجهانه • ولا توجدوا
للعذر قبولا • ولا تقروا عليه طبعا مجبولا • واوفوا بالعهد ان العهد كان مسئولا
ولا تستاثروا بكثر ولا حزن • ولا تزهدوا لغرما المسلمين في سبل ولا حزن • ولا
تبخسوا الناس اشياءهم في كيل او وزن • واتقوا الله ان تقيموا في سفك الدما ولو بالانا
او الكلام • او ما يرجع الى وظيفة الاقلام • واعلموا ان الانسان في فسحة ممتده وسبل
الله تعالى غير منتده • ما لم يبتدا الى الله تعالى بامانه • ويغمس في الدم الحرام بيده
او لسانه • قال الله تعالى في كتابه العزيز الذي يمدي به شتا قويما • وحلى من الجهل
والضلال الهيما • ومن يقتل مومنا متعمدا فجزاوه جهنم خالدا فيها وغضب الله
عليه ولعنه واعد له عذابا عظيما • واجتنبوا الزنا وما تعلق به من اخلاق من كرمت
طباعه • وامتدت في سبيل السعادة باعه • لو لم تتعلق نور الله الذي لم يهد شعاعه
فالخلال لم تطق عن الشهوات انواعه • ولا عدم اقناعه • ومن غلبت عزايم جهله فلينظر
هل يحب ان يزني باهله • والله قد اعد للزاني عذابا وبيلا • وقال لا تقربوا الزنا
انه كان فاحشة ومقتا وساء سبيلا • والخمر ام الكباير • ومفتاح الجرايم والجرايد
واللهو لم يجعله الله في الحياة شرطا • والحرم قد اغنى عنه بالحلال الذي سوغ واعطى
وقد تركها في الجاهلية اقوام لم يرضوا العقولهم بالفساد • ولا لنفوسهم بالمضرة
في مرضات الاجساد • والله قد جعلها رجسا محرما على العباد • وقرنها بالانصاب
والازلام في مبانية السداد • ولا تقربوا الزنا فانه من مناهي الدين والله تعالى
يقول وذروا ما بقي من الربا ان كنتم مومنين • وقال فان لم تفعلوا فاذنوا بحرب من الله
ورسوله في الكتاب المبين • ولا تاكلوا اموال احد بغير حقه بيبحه • وانزعوا اللطم عن

ذلك حتى تذهب احدرجيه • والتمسوا الحلال يبيحي فيه احدكم على قدمه • ولا يكل جبان
الا للتنة من خدمه • ولا تجيبوا الى المتشابه الا عند عدمه • فهو في السلوك الى الله اثر
متروط • والمحافظة عليه مغبوط • واياكم والظلم فانه ظلمات يوم القيامة
والظالم ممقوت بكل لسان يحامد الله تعالى بصريح العصيان • والظلم ظلمات يوم
القيامة كما ورد في الصحاح الحسان • والنميمة فساد وشنات لا يبقى عليه عتاب
وفي الحديث لا يدخل الجنة قتات • واطرحوا الحقد فانه فساد حسود • واياكم والغيبة
فبابها الخير معها مسدود • والبخل فاربوا البخيل وهو موؤود • واياكم وما يعتذر منه
فواقف الحري لا تستقال عثرتها • ومظنات الفضائح لا تؤمن غمراتها • وتفقدوا
انفسكم مع الساعات • واقسطوا السلام في الطرق والجماعات • ورفقوا على ذوي
الزمانات والعاهات • وتاجروا مع الله بالصدق يربح كم البضاعات • وعولوا
عليه وحده في الشدائد • واذكروا المساكين اذا نضبتم الموائد • وتقربوا اليه
بالبسير من ماله • واعلموا ان الخلق عيال الله واحب الخلق اليه المحتاط لعياله
وارعوا حقوق الجار واذكروا ما ورد في ذلك من الاثار • وتعاهدوا الى الارحام
والوشائج البادية الانحام • واحذروا شهادة الزور فانها تقطع الظهر وتفسد
الستر والجهر • والوشي فانها تحط الاقدار • وتستدعي المذلة والصغار • ولا تتاجروا
في لعبة قمر • ولا تشاركوا اهل البطالة في امر • وصونوا المواعيد من الاخلاف
والايمان من حنث الاذقان والاجلاف • وحقوق الله من الازراء والاستخفاف • ولا
تلهجوا بالامال البجاف • ولا تكلفوا بالكهانة والارجاف • واجعلوا العمر
بين معاش ومعاد • وخصوصية وابتعاد • واعلموا ان الله تعالى بالمرصاد
وان الخلق زرع حصاد • واقلوا بعير المحالة الباقية للعموم • واحذروا القواطع
من السعادة كما تحذروا السموم • واعلموا ان الخير والشر في الدنيا محال ان يدوم
وقابلوا بالصبر اذايا الموذين • ولا تقارضوا مقالات الظالمين • فانه لمن بغى
عليه خير الناصرين • ولا تستعظموا حوادث الايام كلما زلت • ولا تفتحوا للامراض
اذا اعضلت فكل منقرض حتير • وكل منتقض وان طال قصير • وانتظروا الفرج
وانتسقوا من خبات الله الارج • واوسعوا بالرحا الجوانح • وتضرعوا الى الله
تعالى بالدعاء والجوا اليه بالباساء والضراء • وقابلوا نعم الله بالشكر الذي تقيد
منها الشارد • وتعذب الموارد • واسهموا منها للمساكين واقطوا عليهم • وعينوا
الحظوظ منها لديهم • فقد الاثار يا عائشة احشى جوار نعم الله فانها قلما زالت عن
قوم فعادت اليهم • ولا تطغوا في النعم فتقصروا عن شكرها • وتلفكم الجهالة بشكرها
وتتوهموا ان سعيكم حليها • وحدكم حليها • فالله خير الرازقين • والعاقبة للمتقين
ولا فعل الا الله اذا تطربين البيتين • والسلام لله لا تنسوا الفضل بينكم • ولا تذهبوا

بذهابه زينكم • وليلتزم كل منكم لاحيه • ما يشد به نواحيه • مما امكنه من اخلاص وبر
ومراعات في علانية وستر • وللانسان مرتة لا يحتمل • وحق لا يهمل • واظهروا التعاضد
والتناصر • وصلوا التعاهد والتزاور • تزعموا بذلك الاعداء • وتشكروا الاودا
ولا تنافسوا في الخطوط السخيفة • ولا تتهارشوا بها رس الشاع على الجيفة • واعلموا
ان المعروف لكيد الامتنان • وطاعة النساء ربما افسد بين الاخوان • فاذا اسديتم
معروفا فلا تتذكروا • وان ابتززتم قبيحا فاستتروا • واذا اعظم النساء امرا فاحتقروه
والله الله لا تنسوا معارضة سجلي • وبروا المل مودتي من اجلي • ومن رزق منكم مالا
بهذا الوطن الملق المهاد • الذي لا يصلح لغير الحياد • فلا يستهلكه اجم في العثار
فيصبح عرضة للمذلة والاحتقار • وساعيا لنفسه ان تغلبا لعدو على بلين في الاقتضاء
والاقتضاء • ومعوفا عن الانتقال • امام النوب الثقال • واذا كان رزق العبد على المولى
فالاجمال في الطلب اولى • واجهدوا في مصاحبة المل الدنيا فخيرها لا يتوم بشرها ونفعها
لا يتوم بضرها • واعتبار من تقدم شاهد • والتوازع لهذه الدعوى عاضد ومن بلي بها
منكم فليستظهر بستقيا الاحماك • والتقلل من المال • وليحذر معاداة الرجال ومزلات
الادلال • وفساد الجهالة • وجداجلة العيال • وانشا الستر وشكر الاعتذار • ويصون
الديانة ويؤثر العصمة ويلازم الامانة • ويسير من يرضي الله على اوضح الطرق • ومهما
ومهما اشتبه عليه امران فقدمهما الى الحق • وليقف في التماس اسباب الجلال دون
الكمال غير المنقصان • والنزاع نسالم اللذ اللطيف من الاعضان • واياكم وطلب الولايات
رغبة واستجلابا واستظهارا على الحظوظ وغلابا فذلك مزر بالمروات والاقتدار داع
الى التغيير والغار • ومن امتحن بها منكم اختيارا او جبرا اكراها واياثا فليتلوق وظائفها
بسعة صدر • ويبذل من الخير فيها ما يشهد انقدارها وقدر • فالولايات فتنة
ومحنة واسر واحنة • وتني بين احظا سعادة واخلا جهاده • وتوقع عزله • واذا الدبار
او بيع جد من الدنيا بهزل • ومزلة قدم • واستباع ندم • وقال العمر كله موت ومعاد
والاقتراب من الله تعالى والابتعاد • جعلكم الله ممن نفعه بالتبصير • والتنبيه وممن
لا ينقطع نسبه بنبيه على ابنيه • هذه اسعدكم الله وصيتي اضدرتها • وتجاوزت
التي لم يحكم ادرتها • فتلقوها بالقبول لنفحها • والاهتداء بضوء صبحها • وتقدروا
ما امضيتم من قدومها • واستغشيتم من درعها • اقتنيتم من المناقب الفاخر
وحصلتم على سعادة الدنيا والاخر • وبقدر ما اضعتم ليالها النفيسة العتيم
استكثرتم من لواعج الندم • ومهما شيتم اطالتها • واستغزرتم مقالتها فاعلموا
ان تقوى الله فذلكة الحساب • وضابط هذا الباب • كان الله خليفتي عليكم في كل حال
فالدنيا مناخ الارتحال • وتامل الاقامة فرض محال • فالموعد للالتقاء دار البقاء جعله
الله منزوا واحظته النجاة • ونقوى بضائعها المرجاة • بلطائف المرجاه والسلام عليكم

من جبينكم الموضع • والله يلهمه حيث شاء من شمل مصدع • والذكم محمد بن عبد الله بن الخطيب
ورحمة الله وبركاته **انتهت الوصية** الغريبة في حسنها الغريبة في فنها المبلغة
نفوس الناظرين فيها فوق ظنها ولاجل ذلك كان شيخ شيوخنا المولى الكبير • الفقيه
الامام قاضي الجماعة العلامة سيدي الشيخ عبد الواحد ابن الشيخ الامام عالم المالكية
صاحب التاليف العديدة كالمعيار المعرب والجامع المغرب عن فتاوي افريقية والاندلس
والمغرب والمتوفى ست مجلدات لكانكافيا وله مصنفات كثيرة غير اكرها في مذهب
مالك ولم يولف في المذهب مثلها **رجع** الي ما كافيه قوك لم تزل عادة الاكابر
من العلماء والملوك الوصية لاولادهم وذعماتهم باقتفا النهج الذي يرون فيه السلوك
وقد وقفت للفقيه الكاتب ابي عبد الله محمد بن الجنان المرسي الاندلسي رحمه الله
على وصية ضمن رسالة كتبها عن ابن هود ملك الاندلس الي اخيه اشتملت على ما لا بد منه
فرايتها اذكرها هنا تتميما للفايدة ونصها بعد الصدر من مجاهد الدين سيف امير
المومنين عبد الله المتوكل عليه امير المسلمين محمد بن يوسف بن هود • ايده الله بنصره
وامن بتمكينه • واعانه على ما يتولاه من احيا معالم دينه الي صنونا المبارك وقسيمنا
ولحيا المخصوص بتبجيلنا وتكرمنا وحامينا المنتضي المرتقي لامضاء عزمنا ونفيمنا
الامير الاغلي الموقر الاسنا • الميمون النقيبة المحمود السجية الاحب البنية • الاعز علينا
المتمم بمساعيه الصالحة كلما نويناه • ادام الله تظفيره واسعاده • وامتعني في
الحق قواضيه وصعاده • ووالي معونته وانجاده • وتولي توفيقه وارشاده • سلام
طيب كريم • زاك بخصكم ورحمة الله تعالي وبركاته **اما بعد** فالحمد لله
الذي وضح للحق سبيلا • ومد ظل رحمته على الخلق ظليلا • وجعل العدل
بحفظ نظام الاسلام كفيلا • وترك الاحكام على قدر المصالح تتنزيلا ونصب
على معالم الهدي علما لمن اقتدي ودليلا • والهمنا الي من يرضاه عملا ومعتقدا
وقيلا • وصلواته الطيبة • وبركاته الصيبة • على سيد العالمين • وخاتم النبيين
محمد رسوله الذي فضله بخلقه واصطفاه تفضيلا • وبعثه بالحنيفية السمحة
فبينها تبيينا وفصلها تفصيلا • ورتبها كما امر رتبه اباحة وندبا وتحريما
وتحليلا حتى ثبتت سنته الله فلن تجد لسنته الله تبديلا • ولن تجد لسنته الله تحويلا
وعلى اله وصحبه الذين فهموا ما جاء تم به عليه الصلاة والسلام نصا وتاويلا
واتبعوا من سرهم العاضلة • واحكامهم العادلة اماما للمتقين جليلا • وناترا للمتقين
سجح الاخلاق • والاقلام في مجاريها سجحا طويلا • واصفوا عزايمهم تنتج بالحق باطلا وباطلا
تضليلا • رضوانا الله يتوالي على خليفته • وحامل امامته الي خليفته • الذي كمل الله
له موجبات الامامة تكميلا • وانالة من هذي النبوة افضل ما كان للهداية مثيلا سيدنا
ومولانا الامام المستنصر بالله ابو جعفر المنصور امير المومنين المتبوء من سامة الشرف

والجلالة

والجلالة تحلا سرنيا جليلا • والمنتخب من بحوته بيت الرسالة الذي وجد الوحي عنده مرسا
ومقيلا • والدعا له دينا نا العزيز النبوي بنصر باني لامداده بمدد الملايكة قبيلا
وفتح يوتي الامان من الظهور بغية وتاميلا **فانا كتبناه** اليكم كتبا الله اليكم عزما
لايزال عضبه صقيلا • وعزايروق باظهار الحق عزة وتجملا • وزايا لفتاح الستداد
والنجاح مجيلا • وسعدا يوصل الي الاسعاد برضاه توصيلا • من حضرتنا بمرسيه حرسها
الله تعالي ونحن نحمد اليكم الله الذي لا اله الا هو على فضله الذي ناله جسيما جزيلا
ونتوكل على الله توكل من يلجا في كل احواله اليه وكفي بالله وكيلا • ونستعينه على
امور المسلمين التي حملنا منها امانة كبيرة وعبا ثقيلا • ونقف بالضراعة بين يديه
طلبا لما يجلصنا لديه عناة ان يجعل لرعيتنا قبولا وتوسيلا • ونعوذ به من كل
عمل لا يكون حاصله الا ملا وبيلا • وعرضا من الدنيا قريبا • وانا والله المرشد
للعلم ان هذا الامر الذي قلدنا الله تعالي منه ما قلد • واسند الينا من امور
خلقه فيه ما اسند قد الزمنا به من حقوقه الواجبة • وفروضه الوابنه • ما لا
يستطاع الا بمعونته اداوه • ولا يستتب الا بتوفيق اسهاوه وابتداوه • فهو
المشكور عز وجهه على نعمته • والمستعان على ما يدني من رضاه • ويقرب من رحمته
وان كل امرء بشانه مشغول • وعن خويصة نفسه مسئول • ونحن مما استرعانا الله
مسئولون • وعن الكبير والصغير مسئولون • وعلينا النصيحة لله تعالي في عباده
وبلاده • والنظر لهم بمنتهي جد المجتهد واجتهاده • ولا قوة الا بالله عليه توكلنا
واليه في توسلنا • فعسانا سهر لتنام للرعية عيونهم • ونحرمنا يضل ليجعل
لهم سكونهم • واملنا ان لا تترفيهم بحول الله ظلما ولا مضما • ولا تحرم لهم في
اقامة حقوق الله ما استطعنا نظما • والي ينصرف عن هذا القصد بعمله ونيته من
يعرفنا ان الله جل جلاله لا يجوز ظلم ظالم في بريته • ولعل الله الذي حملنا ما حملنا
واستعملنا بمشيته فيما استعملنا ان يهب لنا توفيقه • ويبالك بنا الي هداه
طريقه • الا وان من وليناه امرا من امور المسلمين فهو مطلوب بره وموقوف عليه
عند رتبه فليتظر امرو في حرام ما نيط به وكلته • وليراقب فيما لديه عالم خفيته
وجليته • الا وكلكم راع وكل راع مسئول عن رعيته • فمن حفظ الله حفظه الله في نفسه
واله • وقضي له بالسعادة في حاله ومآله • والجاه يوم عرصته وسوالة • والخلق
عيال الله فاحبهم اليه احسنهم لعيال الله العدل فيه قامت السموات
والارض وبا قامته اقيمت السنة والفرض اعدلوا هو اقرب للتقوي واقوي
بما تشد به اركان الدين وتقوي • اما ان الحق في اناة يتعدي • اما ليت الرفق وقواينه
وان لا يجاوز في قضيته من القضايا افصاحه وتبيينه • وان يجازي بحكمه المتوني
والخوني • ومن احسن من الله حكما لقوم يوقنون • الا وانا قد عرفنا البعض قواد الجها

وحكامها على امور انكرنا معرفاتها واستقبحنا مشوصاتها وبرئنا الى الله تعالى
من متغيراتها ومحرفاتها وعلمنا ان منهم اقواما لا يتورعون عن الاموال والدماء ولا
يحذرون فيما يأتونه ويذرونه جبار الارض والسماء فاردنا بحمد الله ذلك ونحن وعملنا
ابتغاء رضاه محققة ومحق وابتغينا لنظر جديد واستيناف لاصلاح احواله وتشديد
وتغليظ في الحرمات وتشديد واستقبلنا ما يوسع الامور ربطا وضبطا ويبيض
على الامة بعون الله عدلا وقسطا وتعين علينا فيما ابيناه انفاذ الخطاب الى كل
ما استكفيناه بالبلاد • ووليناه النظر عنا في مصالح العباد بما يكون ان شاء الله
تعالى الاعتماد • على فضوله والاسناد الى محصوله والاجتهاد بحسب اصوله وفروعه
فاول ما نوصيكم به وانفسنا تقوى الله في كل حال ومراقبته اوامره ونواهيه
عند كل انتحاء وانتحال • والوقوف عند حدود الله التي حدها وارصدها بازاء
موجباته وعدها فانه لا يتعداها الا من رام تقفي رسمها وطمسه • ومن يتعد
حدود الله فقد ظلم نفسه • والمحافظة على ما به تحتفظ الشريعة والملاحظة
لما تضمر الرعايا حوزته او لي الحياطة المتعة • والمثابرة على ما تكف به اكف
الاعتداء والمبادرة الى الاهتمام بالتسلف الصالح • والاقتداء بالطريقة المثلى
وآيات الله التي تتلى • وهداياته التي لانصار ليصائر بحلى • وخفض الجناح
والاخذ بالرفق والانجاح • وتوخي الحق الذي نهوا وضح ابتلاجامن فلق الصبح والحلم
والاناة والمذاهب المستحبات • والامور البينات • واتقاء الله في الدماء فانها اول
ما تقضي بين الناس يوم القيامة فيها • ولا سبيل لاستحلالها الا بعد ثلاث
كمن بعد ايمان او زنى بعد احصان • او قتل المسلم لاخيه • وقد قال ما للدماء
والخلق • ولا تقتلوا النفس التي حرم الله الا بالحق فتبتوا فيها فادرها جليل
وخطرها لا يدخله تحليل • واياكم ان تجعلوا فيها لاحد من ولاة الجهاد حكما او تطرا
او تكلموا اليهم منكم مستكثرا او مستترا فانه اذا استيد بالقضاء فيها كل والد بما
هدر او استباحها الجاهل الجائر اشرا وبطرا او ربما كان فيهم من في طباعه سبعية
فقتل الناس بها قتلا ذريعا ويستهل بذلك من جون صنعيا • ويزين لكم جملة شنيعا
ويذهل عن قوله تعالى من قتل نفسا بغير نفس او فساد في الارض فكانما قتل الناس جميعا
ومن احياها فكانما احيى الناس جميعا • فاي محل المسامحة في هذا الشان • او يحكم به
كل انسان في نفوس اهل الايمان • معاذ الله ان يكون هذا وخزنفره • او يتعرف
اليه نظرنا فلا تزيله ولا تنفره • فسدوا ايها الولاة هذا الباب سدا وصدوا عنه صدا
صدا • وكفوا كل ما كان من الايدي الى الدماء ممتدا • ومن وجب عليه القتل شرعا وتبين
وانضح موجب القصاص فيه وتبين • فليس لكم الا القاعدة الكبرى تتحرى فيها
الاحكام عليه بحضرة القاضي والشهود كما يجب ان يتحرى بعد ان يتثبت في نازلة

لديكم

لديكم • ويتجلى ويستبرا • فلا تحل الغضة الا على بضيعة وحقيقة مستتبة فقد يلوح
في اليوم ما اخفي بالامس • ولقد يفتقد بعد الافادة على عادة المتسرع • وملاك الامر
في انتقاء من يصرف • وتولية من لا يضيع ولا يحتيف • فتخيروا للانظار والجهات
من ترتضي سيرته من الولاة • ولا تستعملوا اهل الغطاطة والجهالة • والمقرين على
الراحة والبطالة • فانهم اذا استرعوا اضاعوا • واذا دعاهم شيطانهم الهوى اطاعوا
واذا اجاههم امتزر من لامز والخوف اذاعوا • ومثلوا باخياركم الى المتسمين بالصلاح المرتسمين
في ديوان الكفاة النصاح واطيلوا مع ذلك التتغير عنهم والتنقيب • ولا تعقلوا من
التشدد بالبحث البعيد منهم ولا القريب • ومن عثرتم له على منكر من استباحة
دم او مال او اضاعة للحقوق او اغتيال • فخذوا على يديه • وجازوا بما يسد مقصده
وانزلوا بالمنزل الاقصى • وعاملوه معاملة من لا وصي يتقوى الله كما استوصيتم واضرفوا
نظركم الى القضاة فان مدار الشريعة انما هو على ما يستند اليهم • وتقتصر من الاحكام
عليهم • فاذا كانوا من اهل العلم والديانة • وذوي الصيانة والنزاهة استكمل
الورع من اقطاره • وبلغ العهد بهم غاية تمامه • واذا كانوا بضد هذا قبل الرشوة
واوطأوا العشوة • واطالوا النشوز • واحلوا الدماء والفروج بحرمها • واطمسوا
من السنة بالميل والمين معلمها • وحكموا بالهوادة والهوى وطرف من الحيف انتشر
ونشروا من الباطل ما انطوى فاتقونهم فيهم اولي بالانتقاء • وشرحا يرتئم وجامله
احق بالاتقاء • ولا تعتدوهم ولا عزهم بالشفاعات والوسائل • ولكن قدموهم
بتوزهم في القضايا وعلمهم بالمسائل • ومما نؤكد عليهم فيهم امر الشهود فان شهادة
الزور هي الداء العضال والظلمة التي بها تستتر الظلمة والضلال • والحجة الداحضة
التي بها تحلل الحرام • ويحرم الحلال • وقد كثر في هذا الزمان اهل الشهادة الفاسدة
ونفقت بهم سوق الاباطيل الكاسدة • فتقدموا الى القضاة وفقهم الله الا يقبلوا الا
مشهورا بزكا وعدل موفورا حظه من رجاحة وعقل ومن كان مقصورا عليه في اخواله منبوزا
بالاستراثة في شهادته واقواله فلترد شهادته على اذراجها • وليبطل ما يكون من
حجاجها • واكدوا عليهم عند تعارض العدوة في الترجيح والتطرق في التعديل والتجريح
لتجري امور المسلمين • على ما يتبين الحق المبين • وتبدوا العدلة مشرقة الصدق موتلقة
الجبين • ومما نامركم به ان تبحثوا عن العمال ولا تولوا منهم الا الحسن الطريقة المرضي
الاعمال • ومن لم تكن منهم جاريا على القوانين المرعية ناصحا لبيت المال رفيقا بالرعية
وكان في امانته حائدا عن الجادة السوية • قايلا كما قال قيله ابن اللبيبة فليغرض منه
غيره • وليرفع عن الجانبين ضيره • فانه ما كانت الخيانة قط في شيء الا ملكته ولا وضعت
في انسان طبيعة سوء الا ملكته • واعلموا مال الله الذي يزرق منه الجاه وبه تشد
الثغور المهمات فينبغي ان يختار له محتاط في اقتضايه وقبضه • حافظ لدنيه ومروته

في كله وبعضه فخذوا في انتقاد من الاضداد المتميزة واطلبوا بهذه الاوصاف المعرفين والوزن
واجمعوا من الاجتهاد الحميد • والقصد والاعتماد الامر والعين وانصفوا منهم انتظم
من احدهم واستوا شكري كل متشك وألم كل متألم واعلموا ان حرمة اموال الجزمة الدماء
لاحقة وان اخذي لفضيتين للاخري مساوية ولاحقة • ومن اكبر ما ورد في ذلك ○
واعظمه قوله رسول الله صلى الله عليه وسلم حرمة مال المسلم كحرمة دمه ولكن
الناس في الحق سواء لا محاباة ولا مفاضلة • ولا محاوة في تغليب قوي على ضعيف
ولا محاولة ان هذا منكم امة واحدة • وان دلايل الشرع بمراد الله سبحانه الشاهدة
ولا يوخذ احد ولا يجني ولد على ولد ولا والد على ولد فكتاب الله اولي بالاتباع
واخري تقول الله عز وجل ولا تزر وازرة وزر اخري اللهم الا من اري محدثا فانه
ماخوذ مما احدث والعون على لسان رسول الله صلى الله عليه وسلم فارفعوا اعانتا
الله واياكم للعدل بكل علم منار • واتخذوا الرفق بالامانة شعارا • فقد قال
رسول الله صلى الله عليه وسلم ان الرفق لا يكون في شيء الا زانه ولا ينزع من شيء
الا شانه • وقد نص الكتاب والسنة على مواضع الدين والاشتداد • وبينها على
منازع المتارنة والتداد • فلا عضب لامر طالما عضب الله تعالي له عز وجل
ولا رضي به الا فاستقر فيه رضي الله تعالي وجل قال رسول الله صلى الله عليه
وسلم الذي يجلد فوق ما امر الله به فيقول له الرب عز وجل عبدي لم جلدت
فوق ما امرتك به فيقول رب غضبت لغضبك ان تكون اشد من غضبي لم يوتي
بالمقصر فيقول عبدي لم قصرت عما امرتك به فيقوله رب رحمته فيقول اكان ينبغي
لرحمتك ان تكون اوسع من رحمتي قال فيما مر فيها بشيء قد ذكر له يحفظه الراوي
الا انه قال صيروهما الي النار اعاذنا الله تعالي منها بفضله ورحمته فليوقف بالقضا
حيث وقفها الشرع ويحفظ الاصل من هذه الوصايا والفرع واحتاطوا علي الرقبة
فانه راس المال والامانة التي لا ينبغي ان يكون فيها شيء من الاغفال ومع توفيقكم
لما استطرناه في هذا الكتاب وشرحناه من ابواب الخير المستعد في المال والماب فاستوفوا
ضروب الصالحات واستقصوها • واعملوا اعمال البر وخصوصها • واذكروا الله وتصوها
وان تعدوا نعمة الله لا تحصوها واشتدوا في تغيير المنكرات كلها • واختموا اذواها
من اصلها ورغبوا الناس في الطاعات وانديوتم اليها • واوصحوا لهم اعمالهم
وخوضوهم عليها • وانتهوا في كل شغي ناجح • وراي راجح الي افضل ما ينتهي اليه المستحون
ولتكن منكم امة يدعون الي الخير ويامرون بالمعروف وينهون عن المنكر واولئك هم
هم المفلحون • وحدوا بعمارة مساجد الله التي هي بيوت الاتقيا • ومحل مناجاة ذي
العظمة والكبريا انما يعمر مساجد الله من امن بالله واليوم الاخر واقام الصلاة
واتا الزكاة ولم يخش الا الله فعسي اولئك ان يكونوا من المهتدين • ومروهم

بان يعلموا

بان يتعلموا اولادهم كتاب الله تعالي فان تعليمه للصغار يطفي غضب الرب ونعم الشفيع هو
يوم القيامة والمتوسل في ما ينوج القاري واياه تاج الكرامة • وارشدوا المحير ما
استطعتم واتبعوا سبيله فهو اشرف ما اتبعتم • والله ولي التوفيق والارشاد • والمولي
بالهداية الي طريق الفوز والسداد • وهذه اوامرنا اليكم امتثالنا امر الله تعالي فامتثلوها
واحضروها في خواطركم مع كل لحظة ومتلوها • وانا لما يكون منكم فيها المستعون والا كم
فيما يوفيها المتطلعون • وقد خرجنا لكم عن عهدة ما التمستنا في التذكير • ونهجنا لكم منهجا
التقديم والتاخير • والله يعلم انا انما قصدنا ما نرجو الخلاص به يوم الحساب وارد نا
رضاه فيما اوردناه من هذا الخطر والاكتساب لمرضاته سبحانه فيمن استرعانا ونسي
في صلاح الامة عسى الله ان يسمح فيه مستعانا • اللهم عبدك يضرع اليك ويخضع بين
يديك في ان تلهمه الي ما لا يجمل فقده ومعتمده • وتهيئ لنا من لدنك رحمة وتهيئ لنا
من امرنا رشدا • اللهم منك المعونة علي وليت • ولك الشكر علي ما اوليت • المهدي
من هديت والخير كله فيما قضيت • اللهم من اعاننا علي مرضاتك فكن له معينا واورد
من توفيقك عذبا معينا • انك الولي النصير العلي الكبير • واذا وصلكم كتابنا هذا
فتصفحوه علي الناس مفصلا ومجملا • واظهروا مضمونه لهم قولا وعملا • واسلكوا بهم
من مراشده سننا مستجملا ان شاء الله تعالي • وهو سبحانه وتعالي يديم عزاكم ويصل
اعادتكم في كل محمدة وايدكم ويجزل حظوظكم من السعادة وامضاكم بمنه وكرمه لا رب
سواه والسلام الاكرم الازكي يخصكم ورحمة الله تعالي وبركاته وكتب في الرابع
والعشرين لجمادي الاولي سنة ٦٣٤ انتهي وهذا ابن الجاز له الياع المريد في النظم والنثر
ومن شعره رحمه الله تعالي في مرضه الذي توفي معه وهو من اخر كلامه

جهل الطبيب شكايتي وشكايتي • انا الطبيب هو الذي هو ممرضي
فاذا رثي لي يرثي لتدارك فضله • واذا رثي لسقمي رضيت بما رضي
ما لي اعتراض في الذي يقضي به • لكن ارحمته جعلت تعترضي

ومن نظمه رحمه الله تعالي ملغزا في بطيخة

وجهلي بابناء لها قد تحضنوا • باحشائها من بعدما ولدوها
كسوها غداة الطلق بردا ممصرا • علي بيتتارها عقودها
وطارا وها قد تكامل حسنها • وايدرمنها طالع جدودها
نقدوا فتيل لبذر بالبر واخلوا • اهلتها من بعدما فقدوها
ولو انصفوا اما انصفوا بذرتها • ولا اغدقوا الحسني اذا وجدوها

وقال انيضا ملغزا في الميل وهو المرود

مسترخص السوم غال • غاله اي حظوظ
ماجاور السرقد را • لكنه المتخطوظ

ومذا استخدام بابه باس لانه اكتسي من حسن خير لباس • وكم لهذا الكاتب من محاسن مآوها
غير آسن • وقد عرقسانا الذين في الاحاطة بابن الخان • واطال في ترجمته وانشد الي
بعض ذلك باختصار • ومنهم محمد بن محمد بن احمد الانصاري من اهل سبتة ابو عبد الله بن الخان
كان محدثا راوية ضابطا كاتبا بليغا شاعرا نبارعا رايق الخط دبيا فاضلا خيرا زكيا
استكتبه بعض امراء الاندلس فكان يتبرم من ذلك ويتملق منه ثم خلصه الله تعالى
منه وكان من اعاجيب الزمان في افراط الثقاة حتى يظن رايها الذي استبد بان انه طفل
ابن ثمانية اعوام او نحوها من تناسب الخلقة لطيف الشمائل وقور اخرج من بلده
حين تمكن العدو من قبضته سنة ٦٥٦ فاستقر باربونة الى ان دعاه الى بسيته الرئيس
ابو علي بن خلاص فوفد عليه فاجل وفادته • واجزل افادته • وخطى عنده بحظوة تامة
ثم توجه الى افريقية فاستقر بحاية وكانت بينه وبين كتاب عصره مكاتبات ظهرت
فيها براعته • وروي بيله وغيض عن ابي بكر بن خطاب • وابو الحسن سهل بن مالك وابن
قطرال وابي الربيع بن سالم وابي عيسى بن ابي السداد • وابي علي بن الشلوبين وغيرهم
وكان له في الزهد • ومدح النبي بدايع ونظم في المواعظ للمذكر بن كثيرا انتهى مختصرا
والافترجمته في الاحاطة مستوعبة رحمه الله ولما كتبه ابو المظفر ابن عبد
برسالته الشهيرة التي اولها تحيتك الاقلام تحية كثري • وتقفد وزسالك حتى
وتمني طويلة اجابه بما نصه ما هذه التحية الكسروية وما هذا الراي وهذه
الروية • انكبت من الاقلام امر نكبت من الاعلام • كلا الامرين توجه القضاء اليه
وهو الحق يقصد قالما بين يديه والا فهندي بالقلم بينما مي عن عكسه • ويراي
للغاية البعيدة ينعيه • فتى لانتيا يا بيبة للعاجم • وذات اعاريبه للاعاجم
واعجبا لقد استوق الجمل • واختلف القول والعمل لامر ما جدع انفه قصير • وارتد على
عقبه الاعمى ابو بصير • امن استستي من سحابه فلا يسقيني • واستسقي باسمآيه فلا يسقيني
واليوم يحلني محل انوشروان • ويشكو اليّ شكوى الزبدية من بني مروان • ويزعم اني
ابطلت سحر بيزدوران • وتخفي في نفسه ما الله مبديه • ويستجدي بالاشد ما
عند مستجدنير • فمن لي بخاب هذه الطريقة المتبعة والطريقة المبتدعة • ايظن
ان مقامه لا ينفك • وانا لا يتجلى لهذا الشك • كل ذلك منه الاحماض التيه • والمحاض
تعتيه • ونشوة من خمر الهزل • ونخوة من ذي ولاية امن من العزل • تالله لولا محله من
العلم وفضله في تعليم العلم • لاسلمته لما ينقطع به صلفه • واودعته ما يتضع
به صدفه • واسرت بطرف المسرفي ومجده • واسرتني تعاليه عن اللعب بجده • ولكن هو
العلم الاول فقوله على احسن الوجوه يتاول • ومعهود في تهذيبه كلما لسانه يهذي به
وما انساني الا الشيطان اياه ان اذكرها • وانما اقول ليتيا التحية كانت لي فاذكرها
ولاعتب لاعلى الحا المرحة بالبرحا • فتى اليا قامت تياهي في الاندية • وقامت على قيا

المقتدي بر ينتظلم • ومنوعين الظالم • ويليق القول وتحته سم الاراقم • ولهم البراعة
وما رضعت ما خامر في سواها • ولا كملت لها دون سواها • ولقد عرضت نفسها علي
مرارا • فاعرضت عنها ازورارا • ودفعها عني بكل وجه تاة بلطف واخري بنجه وحت
منها التامه • وقلت انكي اسامه • فرضيت مني بابي جهم وسوآ ملكة وابن ابي سفيان
وصعلكة • وكانت شرع من امر خارجة للحظية • واشح من سجاح في استنجاح ملك
الحظية ولقد كنت اخاف من انتقال الطباع في عنفها • واستقال الاجتماع من
عنفها • واري العير والسقاة احذها • وترك بنات الاوى والسعاة • اد هي اعسر
مونه • واكثر معونه • فتغلطني فيها ان كانت بمنزلة تتواري صونا عن الشمس ومن
نسق حذرا لا يتطرق الا بالهمس • ووجدتها الطوع من البنان للكف والعنان للوكف
والمعنى للاسم • والمنى للرسم • والظل للشخص • والمستدل للنص • فاعرفت
منها الاخذ ارضاه حبها من الحافظات للغيب بما حفظ الله فنجبت لها الان كيف
دلت نعلها وتشرف • فتترت ما استكمها بعلها واضطربت في ذاتها اضطراب
المختار بن ابي عبيد • وضربت في الارض تسعى على بكل مكر وكيد • وزعمت ان الجيم خدعها
واكبرها ان يبلغ بخبرها الحابور • واحضرها لصاحبها كما احضر بين يدي قيصرها بور
فقد جآت افكا وزورا • وكذبت من اخبرها منزورا • وكانت كالعوسر انت • وقد
اصمت العنيص • والمراودة قالت ما جزاء من اراد بي قدرت العنيص وزعما نظن بها
الصدق العيب ترجيم • ويقال لقد خضخضت الحابا لجوار هذا الجيم • وتنتظرها
التي خيمت بين الرحبة والرحبان • وختمت السورة باسم جعلت قافيته اكرم
بني على الله سبحانه • فان امتعضت لهذه الكلمة تلك التي سبقت بكلمها بنات
الكلمة فالورقة لها • واعوذ بفضلها • واسالها ان تقضي قضاءها وتعمل
بمقتضى ما يعهوا حكما من اهله وحكما من اهلها • على ان هذه التي قد ابدت شينها ○
ونسيتا الفضل بيني وبينها ان قال الحكمان منها كان النشوز • عاد حرورية العجوز
وقالت التحكيم في دين الله لا يجوز • فعند ذلك يتحصل الحق • ويعلم الاولي بالحكم
والاحق • ويصيبها ما اصاب ذوي من دعوة سعدية حين الدعري • ويا ويحها
ان اراد ت ان تجني عليها فجنت لي • وافاختلي مركب الاستعادة • وما ابتغت الا
خلي • فاتيتها بالخبر • وجا النفع من طريق ذلك الضير • اتراها علمت بما يبتغي
اعوجاجها • ويخلي عنه عجاجها • فقد افادت عظيم الفوآيد • وتعلل التخزونيس
الزرد • وتمني لا تشكر ان كانت من الاسباب ولا تذكر الا يوم الملاحات والتباب
وانما يستوجب الشكر حنبا والثنا الحي الذي يتضوع نسيمها • الذي يرفا فاتمته
امر فا الستحا • وعرف بما كان من اسحاتلك الحا المذمومة في الحاات • فانه وان الم
بالفكاكة • بما اهل من المداهنة • وسمي باسم السابق الستكيت • وكان من امر هذا عبته

كيت وكيت • وتلاعب بالصفات تلاعب الصفاه • والصبا بالبانه • والصبا بالباسق ذي
الليانه • فقد اعرب بفنونه • واعرى القلوب بفنونه • ونفث بجنبه الاطراق وعيث
من الكلام المشقق بالاطراف • وعلم كيف يخيل البيان • ويخيل الغثيان • فمن الحواشي
على اياديه البيض • واناخذ لفظة من معناي في ظرف القيض • تاثمها الامام الاكبر
والغمام المستطر • والحبر الذي يشفي سايله • والبحر الذي لايرى ساحله • ما انا المراد
لهذا الملك ومن اين حصل ذلك النور لهذا الحلك • وصح ان تناسن بين الحداد والملك
انه لتواضع الاعز • وما يكون عند الكرام من المكارم من الهضم • وتحريض الشيخ التلميذ
وترخيص في احازة الوضوء بالنبيذ لوحضر الذي قضى له بجانبا لغربي من البلاغة
وارتضى ماله في هذه الصناعة من حسن الستك لحليتها والصياغة • واطاعته
فيما اطلعته طاعة التواني لحسان واتبعته فيما جمعته لكن بغير احسان لاذعن كما
اذعنت • وطعن في محل الاجادة كما طعنت واني بيضاهي الغزالة بالنبذ وبياهي بالقلوة
مزاولي بالكمون ما ان مفاتحه لتنوء بالعصبة واي خط للكلالة بالنبذ وقد اقل
للورثة عود النبذ • هيهات والله المطلب • وشتانا الدر والمختلب وقد سلم الغلب
ورجح الي قيادة السلب وان كنا ممن تقدم الي الشدة الظما الي المنهل • ولكنا قدم الي
عين تبوك بعد النهي للعل والنهي فقد ظهرت بعد ذلك المجتمع عيانا • ولي ما امتاع
حنانا • وما يقرضنا باساءة الادب واللوم • لكن علمنا انا خا السرب ساقي القوم
واذ استبنا فانا لنا رتبة ذلك الانجاز • وان اعرقنا فهوانا في الحجاز • فلكم قصيرات
الحجال • ولنا قصيرات الخطى في هذا المجال • واكنازنا في قلة • وحجارنا من الغتر
في فقر ودلة • ومن لنا بواحة تشرق ضيارها • ويخفي النجوم مجلا منها وخيارها
اذ لم تطل فلانها للفروع كالاصل • وفي المجموع كفيلة الوصل • فلو قطع نورها
الزاهر • ونورها الذي تطيب منه الانوار الازاهر • لتحجرت النيران ليوسف
ذلك الجمال • ووجرت نفحات ريا ها في اعطاف الجنوب والشمال • واشرعت
نحرها النفوس اشراف الجحيج يوم النحر • وسار حجرها وسري عصار حديث المعتمر
والسفر • وما اظن تلك الناجزة في تجليها • اذ كانت رئيبتها بل رئيبتها
هذه الذي سبقتني لما سقتني بسيها ورجرت زجرها لما وفقت من حصه غيرها
وحين وصلت يدلني على ساقيها الا عيرها وكم رامتان تستتر عني للميل جيرها
في هذه المعاني فاغراني بها وكل معزم مغري بيبياض صبح الالفاظ والمعاني
وهل كان ينفعها اذ نادتها المودة قد عرفتك يا سودة فاقبلت على شم
نشرها وعرفها ولثم سطرها وحرفها وقرتها الثنا الحافل وقراتها فرشت
بها الحافل ورمت امر الجواب فقربي في الخطاب • لكن رسمت هذه الرقعة
التي هي لديكم بمجرى فاسيه • والنكم مني على استحيا ما سيه • وان زقوجهها

فارقت

فارقت لها حاشية فنوابتولها على علمها • وانتفوا اجاساحتكم حرعلمها • طاهرها وافدة
من استقر قلبه عندكم ونوي • واقربا نه بلفظ في هذه الصناعة ما يليق للمساكين من
النوي بتيتم سيدي للمفضل والاعضا • ودمتم غرة في جبين السحمة البيضا • واقتضيتم
السعادة المفضلة منة الاقتضا • بمن الله تعالى انتهى • ومن نثر ابن الجناد رحمه الله
تعالى في مدح المصطفى صلى الله عليه وسلم لمحمد خير الانام ولبنته التمام • عليه
افضل الصلاة والسلام • حرت المفاخر بتضاد لعظتها المفاخر والعالي بتعاظم
لمرتها المعالي والمكارم بعجز عن مساجلتها المكارم والمناقب لاتضامي بناها البحور
النواقب والمحامد • لاينبلغ مداها الحامل والمماجد • لايتعاطى زينهن المماجد والمآ
سهت بجلاهن المناصب والعناصر طيبها الشرق المتواصل • والغضاين تفجرت في
ارجايهن الفواصل والشمايل تارجت بعرفهن الجانب والشمايل • فلا بجاري لسيد
البشر الاتي بالمتدارات والبشر • فيما جباه الله تعالى وخصه وفضله علينا من خلقه
العظيم وقصته عند رسم مدايحه يوجد المقول • وفي الثنا عليه يستقصر الكلام
المطول • هو الاخر في دوران الرسالة والاول وله في الفضيلة وقبول الوسيلة
النصر الذي لايوول دون صدع الظلم • وظهور رفع لدين الله العلم • بداه الوحي
ونور بحرا واسرا لنبه سر لعدم الاسرا حتى اذا نصب له المعراج • وتوقد في مناه
السماذالك السراج • ناج الحبيب حبيبه • وجلا عن وجه الجلا جلابيبه فتلقي
ما تلقى للعل وترقى • ثم صدر عن حضرة القدس • وجبين هدايته يبهرنا الشمس
فتشق بمجزاته الثمر • وهي باثر ربه وامر • وانا لجهالة واراح الضلال • وكم منصوب
الاوثان ونبي الملة على قواعدها الخمس • واخي دين براهيم وكاندفاه بالامس فرفلت
الحنيفية البيضا في بردة الجدة • وبيضت بضياء غرتها اوجه الايام المسودة واشرت
الرحمة بنيها • ومطرت الرحمة من جنينها • وافتنا لايات البينات في مساقها
وانتساقها • واشراقها في افاقها وايتلافها • وشهد الحجر والشجر والماء بين
البنان ينبجر • والظبية والضب • والجذع المشاق الضب والشاة والبعير والذيب
اهدى سقته منه الزبير والحي والجماد • والقصعة والزاد • بان محمدا رسول
الملك الحق وصاحب اللوا المعقود • والمقام المحمود • والحوض المورود • والقول المسموع
والذكر المرفوع • والصدر المشروح • والفخر الباهر الوضوح • والانوار المتناقله
والاثار المتداوله • والنبوة التي عندها تقادم • من قبل خلق ادم • والمزية
المعروفة قدرها الجليل المقبول فيها ما دعا به الخليل • والرتبة التي استشرف
اليها الكليم حتى قال الهي وكن من الشاكرين ربه الكريم • واليسانة التي كان بها
يصيح حتى يسيح • روح الله وكلمة عيسى المسيح • والشفاعة التي يرجوها الرسل
والامم • ويفرح بها الباب المرتج المبهم • فاكبتينا المختار في علو المقدار

واصطفا الجبار • والاختصاص بالاسن والاستخلاص للحضن ذلك الفضل من الله وكفى بالله
عليما • وحسبنا الوجود من الفضل الرباني والجود الذي لم يزل عظيما • ان نعت
الله فيه رسولا رؤفا بالمؤمنين رحيما • عزيزا على ربه الكريم كريما • لمن سجدت الملائكة
لادم تعظيما • وبذكر تعلم سلك المادح العلية تفخيما • صلى الله عليه وعلى اله
الطيبين الطاهرين وسلم تسليما • صلاة تتصل ما دار فلك محبته على اجته فكان
مزاجه نسيما • وسلاما يتردد ازاين فيرسل بيضا يعها الى روضته الرضا نسيما
ومن خطبته المرتجلة قوله الحمد لله الذي حمد من نعمايه • وشكر على الايه احمده
حمد عارف بحق سلطانه • واقف عند غاية العجز على احصاء ثنايه • عاكف على رسم الاقرار
وبالافتقار اليه • والاستغناء به في كل اناياه • واشهد ان لا اله الا الله المتوحد
بعظمته وكبريايه • المتعذر على المحدودين في اسمايه • واصلي على سيد ولد
آدم وصفوته من بريايه • محمد المفضل على العالمين باجتبايه واصطفايه • المنتمي من صميم
القميم • وصريح الصريح بجدايته • المرتقي الى اماته والمكانة بابلاغ امر الله واقامة
ارسله الله كافة للناس عموما لا يختص باستنبايه وفضله بالايات الباهرة
والعجزات الظاهرة • على المثالة من المتقدمين ونظرايه • ورقاه الى الدرجات العلى
وانهاه الى سدرة المنتهى لسلة اسريايه • وحياه بالتحيات الاصل التي لا يرضاها فيها
نهاكاله وكالنهايه • ووراه رداء العصمة فكانت عنايته الله تكنفه عن يمينه وشماله
وامامه ووراياه • ووقاه من حظوظ الباس والندى ما شهد عزيته على الليث
والغيث في اياته وانهايه • صلى الله عليه وعلى اله • مصابيح الهدى ونجوم
سمايه • صلاة تتصل ما سمح البذر بايتلافانوان والتطر بانه فاقانوان وسلم
تسليما **ومن نثر** رحمه الله **رسالة كتبها بالاندلس الى بعض اهل الكونين**
السلام العميم الكريم • والرحمة التي لا تبرح ولا تريم • والبركة اولها الصلاة
واخرها التسليم • على حضرة الرسالة العامة الدعوة • والنبوة الموتبة بالعصمة
والابدوالقوة • ومثابة البر والتقوى • فحي لقلوب الطيبين صفا ومزدلف
مقام سيد العالمين طرا • وهاديهم عبدا وحرا • ومتقدمهم ومتقدميهم من اشرال
الهلاك • وقد طال ما الفوا العيش ضنكا والدهر مترا • ومقوا الانوار المحمدية
والبركات المهدية • امتع الله الاسلام والمسلمين بحراسته اضوايها • وكلاته
ظلالها العلية وافيايها • واقر عين عبده بلثم ثراها • والاخراط في سلك من
يراها • السلام عليك يا محمد السلام عليك يا احمد السلام عليك يا ابا
القاسم • سلام من يهديك يكا الريق • ويرجو الانتعاش ببركتك من تلك العشيق
ويستطع استعابتنفس صعدا كلما ازدلف اليك فريق • وعرت نحوك طريق • لا بغية
صلاة عليك للسان ولا يجب ريق **كتبته** يا رسول الله وقد رحل المجدون

واقت

واقت واستقام المستعدون وما استمتعت وبيني وبين لثم تراك النبوي • ولخ سماك المحمدي سفاوزا
يقطعها لا يفوز يقطعها الا من طهر دنس توبه بما توبه • وستر وضم عيبه بظهر غيبه • فكلما رمت
المتاب ردودت • وكلما يممت الباب صددت • وقد امرنا الله تعالى بالمجي اليك • والوفادة
عليك **ومن لي بذلك** يا رسول الله والايام تنادي وتبعد • والايام لا تدني ولا تسعد وبين
جنبي اشواق لا يزال لهيبها منها المقيم المتعد • ولين كنت ممن خلفته عيوبه • واوثقته
ذنوبه • ولم يرض له الوفادة ونهوض عن ذلك المقام • وهو المطهر المقدس • فعندي من صدق
محبتك • وحي صحبتك • والاعتلاق بذمتك • ما تعيد مني وان كنت منبطيا • ويقدمني وان لم
اكن محظيا • فاشفع لي يا رسول الله في زيارتك فهي افضل المنى • وتوسل لي الى المولى بين فضلك
وقبل وسيلتك في النقلة من هناك الى هنا • واقبلني وان كنت نايا • واقبل علي وان اصبحت
الى الامم منحانا • فانت عماد امتك جميعا واشتاتا • وشفيعهم احيا وامواتا • ومن نات به
الدار • وقعدت بهزمة الاقدار • تمر زارحظه ولفظه • فقد عظم نصيبه من الخير وحظه وان لم
اكن مصليا • وان لم اعد معتليا • فلعلي اعد موليا • ووحقك وهو الحق الاكيد • والعتم الذي يبلغ
به المعتم ما يريد • ما وحدت اليك ركابا الا وللقلب اترحها التهاب • وللدمع بعدها سح وانسكاب
ويا ليتني من نزورك معها ولو على الوجنتين • وبجبينك بين يديها ولو على المقلتين وما
الغبن ذلك لا بوتر واقلال • ولا الدنيا وان طالت بمخونة واغلال • والله تعالى يمن علي كتابي
بالوصول والقبول • وعلى بلحاقه ببركتك ولو بعد طول • ثم السلام ورحمة الله وبركاته
عليك يا سيد الخلق • واقربهم من الحق • والولاه باحراز قصب السبق • ومن طهر الله مثواه
وقدسه • وبناه على التقوى والرضوان اسسه • واتاه من كل فضل سوى اعلاه واسناه
واعنه • وعلى ضجيعك الثابتين لها جرتك وانصارك • الغايرين بصحبتك العلية
وجوارك • وعلى اهل بيتك المطهرين اوايل واواخر • المشهرين مناقب ومفاخر ومحابتك
الذين عززوك ووقروك • واووك ونصروك • وقدموك على الانفس والاموال والاهل
والاولاد وكل المحبوب • وامتثلوا فيك امرك ونهيك • وجاهدوا في سبيلك حق جهادك
واتروك واقربك سلاما تنال بركته من مضى من امتك • وخص بفضل الله تعالى وجاهك
من كتب وسطر ان شا الله تعالى وكتب عبدك المستمسك بعروتك الوثقى اللايذ بحرمك
الامنع الاوفى المتاخر جسما • المتقدم نطقا فلان • والسلام عليك ورحمة الله وبركاته
يا رسول الله صلى الله عليه وسلم تسليما كثيرا **وله من خطبة طويلة** وكنشهد ان
محمدا عبد الله ورسوله الصفوة المجتبى • الكريم اماطاهرة واباه • المختار من الطيبين نباركا
طيبا • المصطفى نبيا اذ الكاذم بين الماء والطين منقلبا • المتقدم بمقام تاخر عنه مقام
الملايكة المقربين • انتجبه الله وانتجبه • واظهره على غيب من غيوب حجبه • وشرفه في الملا
الاعلى واعلى رتبه • وخط اسمه على العرش سطرا وكتبه • فهو وسيلة النبيين والمرشح ازلا
لامامة المرسلين • يعنه راية لختم الرسالة • ونعته نعت الشرف والجلالة • واياه بالحجة
البالغة • والدلالة • وحمله توراة ما لظلام الضلالة • واثنى في ذكره الحكيم على خلقه

العظيم • فاعسى ان يبلغ نغداتنا المشيق بفضله التفريح • واليه الاشارة وبه سبقت من
ابراهيم الدعوة ومن عيسى البشارة • وعليه راقت من صنعة الروق الرخيم الحلية والتاج
ومنوا لمخر بين الملك والعبودية فاختار العبودية بعد الاستجارة والاستشارة
فبتواضعه حل بكان عند ربه الرتبة العليا • اسرى به ربه اليه ووقد اكرم وفادة عليه
واوفاه قاب قوسين لديه ووضع امامة الرسالة العظمى في يديه وقاله لك اصدع
بما تومر واعرض عن المشركين • فصدع بامر الله صدعا • واوتي من المثاني سبعا ومن
الايات البينات الافانا كانا واوتي موسى تسعا • فاسبى التجرا اليه بحر عروقه الاكرجوع
العصى حية تسعى • وما تفجر الحجر بالماء اعجب من بنانه نبعت بالعذب الفرات ينبعا
فارتوى منه خشماته وقد كان مكفي الالاف فكيف المئين • وكم لرغليه السلام من معجزة
سبهره وانية هي من اختها الكبرى • رجعت له الشمس وانشق القمر • وكلمه الضب واخبره
الذيب وسلم عليه الشجر والحجر • وكان للجذع عند فراقه اغلانا بوجده واشتياقه
انة وحنين اعطى من المعجزات ما مثله من عليه النبيون • وكانت له في الغارات بينات
حتى بها على القوم الاثر وانزح لمولاه ايوان كسرى • وخمدت نار فارس • وكان ضرمها
يتعثر وانته اخبار السماء • فما عي في الارض الخبر فحدث عن الغيوب وما نوعلى
الغيب بضنين • وجعل له القران معجزة تتلى • يتلى الزمان وهي لا تبلى • ولا تعلو اكلماتها
على الكلم ولا تغلى • ولا تجلى اياتها في عين ايات الشمس حين تجلى • فيتوارى منها بالحجاب
حاجب ومبين بعجزا نجاز التنزيل العلى • وظهر به صدق النبي العربي فكم فاد لي لسان عن
في الندي باهل البديهة من الفصحاء والروي قل فانوا بسورة من مثله فلم يكونوا
لها مستطيعين • لقد خص نبينا عليه السلام بالايات الكبر • والدلالات الواضحات
العز • والمقامات السامية المظهر والكرامات الخلقة للفخر • فهو سيد الملا النبوي
والمشر • حامل لوا الحمد في المحشر وصاحب المقام المحمود والكوثر • والشفيع المشفع
يوم يقوم الناس لرب العالمين • صلى الله عليه وعلى اله الطيبين • وذريته المباركين
وصحابته الاكرمين • واتباعهم اتمها تا لمومنين صلاة موصلة تتردة الى يوم الدين
وتصعده الى السموات العلى فتكون كتابا في عليين وسلم تسليما

ومن نثره في خطبة رحمه الله تعالى

ايها الناس رحمكم الله اصيخوا اسماعكم لمواعظ الايام • واعتبروا باحاديثها
اعتبار اولي النهى والاحلام واحضروا لهم مرادها اوعي القلوب واصح الافهام
وانظروا انارها يا عين المستبقطين ولا تنظروا يا عين النوام ولا تخدعنكم
هذه الدنيا الدنية بتاويل الاباطيل واضغاث الاحلام • ولا يبينكم خدعها الموهة
وحبالاتها المهلة ما خلا من مثالاتها في الانام فهي دار انتيابات النوايب ومصاب
المصايب • وحدوث الحوادث • ومرام الاسام وارصفوها الكدر • وسلمها حرب تدار

وامنها خوف وحذار • وسلمها تفرق وانتشار • وانصالها انقطاع وانصرام وجودها
فناء وانعدام • وبناؤها تقعقع وانهدام ينادي كل يوم بنادي بها منادي الحمام
فلا مرا بهذه القرارة ولا مقام • ولا بقا لساكنها ولا دوام • فبيتس الدار دار
لا تزاري • ولا تنيل لعامرها • ولا تقبل لمعتمرها اعتمارا • ولا تفي من جاورها طيفا
ولا اخبارا • وليس لها من عهد ولا ذمام كم فتكت بقوم غافلين عنها مقام كم نازلت
بنوازلها من فياة وخيام • كم بدلت من سلامة بلا ومن صحة بسقام • كم رمت
اغراض القلوب بمزاياها بمصميات السهام • كم جرعت في البرايا المنايا من حسام
كم بدرت باكفنا لنايبات المناهبات من عطايا اجسام • كم اباتت طوارق من شيخ
وكهل وغلام • لا تبقي على احد • ولا ترعي لوا الد ولا ولد • ولا تخلد سرورا في خلد
ولا تميد فيها لامل امل امد • بينا تالك قد وجد • اذ قيل قد فقد • بعدا لها
قد طبعت في نكل وكد فالفرح ترح والحبر غبن • والضحك والابتسام • بكا وام
سجام تفرقا لاحبة بعد اجتماعهم وتركنا لوحشية مونس رباعهم • ولبيتح بالحمام
حمي الاعزة • فلا سبيل الى امتناعهم • ولسخت وكابتا الخلايق على اختلاف انواعهم
الى مصيرهم الى الله عز وجل وارتجاعهم • فيسيرون طوع الزمام • ويلقون معادة
التذلل والاستسلام • حتى يسحبوا بالرغام • ويترلوا بطون الرخام • ويحلوا
الوهد بعد المقام التام • فلا ناج من خطبها العظيم لا سليم يتساوى في حكم
المنية الاعز والبهيم • والاعز المصيم • ولو انه يسخى من ذلك بجد صميم • وجد
كريم • وحظ عظيم • ومضا وعزيم • ومزية وتقديم وحديث من الفضل وقديم
وشرف لسمك السموات مسام • وعلى الشاق خطبها العظيم العرش المجيد
وارتسام • لنجا جيب الملك العلام • وسيد السادات الاعلام • وصفوة
الصفوة الكرام • وخاتم الانبيا ولبنة التمام وصباح الهدى ومصباح الظلام
والابيض المستسقى به غيث الغمام الارامل عصمة الايتام عليه افضل الصلاة
والسلام لكن مع قدره الجليل وفضله الجلي قدم الموت على جانبه العلي
وتقدم ملك لقبض روحه القدسي • وتغيب في الثري جما لذلك الوجه الهي
وتغيض ما السماحة والندي • لملك السماحة النبوية والندي واعتيب
المسلمون • واعظم بها مصيبة سهم العزفي الها شمي الترشي فيا له وللاسلام
من مصاب اسلمنا للحزن اي اسلام • واسال امياه الدموع عن احتراق المضلوع
واضطرام • واذا انا الاسى في رزيه لجزا الرتبة واجب وكتزله في السموات التسبيح
النجيب والعمل المنقطع به عن الارض الوحي الحكيم والتنزيل وعظمتا الرزية
ان يودي حقيقتها التمثيل غداة افتر منه الربع والتنزيل الجليل واوحش من
انسه المسجع والتحليل وكاد من ملك الروح الطامة الوداع والرحيل وقامت للموت

تندب اباها فتقلب قرح وخضرام وتناوبت الامة مماتا لرسول ففي كل بيت بكاء
وانتحاب ونوح والتزام وحارت الالباب والعقول • فلاصبر هنالك لعمد
زلت الصفر الاقدام ولما نعيت اليه صلى الله عليه وسلم نفسه وان تافل
من تلك المطالع شمسه • اذن امته بالفراق واعلمهم وناشدتهم في اخذ
القصاص وكلهم مخافة ان يمضي الى الملك الحق وعليه تباعه لاحد من الخلق
وحاشاه عليه الصلاة والسلام من صفات للامة ظلام ولكنه تعريف من نبي
الرحمة بما يجب واعلام • ثم استمر به صلوات وسلامه عليه وتمادي وراوته
السقم المنتاب وتمادي • حتى واراه ملحده • وخلا منه ربعه ومسجده • تعم
الحزن والاكتياب وتواري النور فاظلم الجناب وعاد الاصحاب • وكاد ما
دموعهم السحاب • فقالت فاطمة وقد دنا نهاها من دفن ابيها الكريم ما راب
اطابت نفوسكم ان تحثوا على رسول الله صلى الله عليه وسلم التراب
فكان كلاهما للقلوب المفجعة كلام وللعيون المجنة بالدموع انسفاح
وانسجام • وفي مثل هذا الشهر شهر ربيع المشيد يذكر الاشجان المذيع
كانت وفاة هذا النبي الهادي الشفيع • وانتقاله الى الملا الاعلى والرفيق
الرفيع • حين ناداه ربه الى قربه فلبى بشوق قلبه • تلبيه المطيع المطيع
وحن الى حضرة القدس فانتظم حين حل بها ما كان من سمطه الصديع وانتظر
من صنع الرب ربا لصنيع • وانجاز وعد الشفيع في الجميع • اذا اعطى لواء الحمد
وقام محمودا المقام ووقف على الحوض ينادي مملوا اروكم من العطش والاوام
اللهم اسقنا من حوضه المورود وشرفنا بلوائه المعقود • وشفعه فينا في اليوم
المشهود • وارحنا به اذا مرفا تحت اطباق اللحود • اللهم اجعلنا اجعله لنا
تعزية من كل مفقود • واوجدنا من بركاته اشرف موجود • وجازنا عنا بما
انت اهله من فضل واحسان وجود • وانفعنا بمحبته ومحبة آله وصحابته
الركع السجود • واجمعنا اللهم في الجنة دار الخلود ودار السلام واخصصنا
واتمم عنا بافضل تحية واكرم سلام • وصلى الله عليه صلاة نستلم
اركان رضوانك اي استلام • وتنظم لكرامات اي انتظام • فصلوات الله عليه
واطيب تحياته ورحمته وبركاته تتوالى الهديه • واجزل بركاته ما تجدد في ربيع
ذكروفاته • وتمهد كنفا لنيل الطالبي فضله وعفاته • وتعري به كل مصاب في
مغيباته • وترجي شفاعته كل محب فيه متبع لهداياته • وتوفرت للمصلين
عليه والمسلمين على حبابه حظوظ من تراب الله تعالى واقسام انا الله وملائكته
يصلون على النبي يا ايها الذين امنوا صلوا عليه وسلموا تسليما اللهم صل عليه
من نبي لم يزل بالمومنين رؤفا رحيما • اللهم صل عليه من نبي اوجبت حقه وعظمته

تعظيما

تعظيما • اللهم صل عليه من نبي صليت عليه تجلة وتكريما • واوتيتا بالصلاة عليه ارتشادا
وتعليما • قلتنا بامرك اقتداء وائتمام • وتجدك على ما هوينا افتتاح واختتام • وكلامك
يا ربنا اسرى الكلام • ولرحمك وخص البتا والدوام • كل من عليها فان ويبقى وجه ربك
ذو الجلال والاكرام هو الحي لا اله الا هو فادعوه مخلصين له الدين الحمد لله رب العالمين
انتهى وترجمة الجنان واسعة جدا وكلامه في البنوتيات نظما ونثرا جليل رحمه الله
تعالى وقال لسان الدين في الاحاطة بعد ان عرف به واورد لها الرسالة ما صورته
ومحاسنه عديدة واماده بعيده • ثم قال انه انتقل الى بجايه فتوفي بها في عشر الخمسين
وستمايه انتهى وقال صاحب عنوان الدراية في حق ابن الجنان المذكور ما لخصه العتيه
الخطيب البارع الاديب ابو عبد الله بن الجنان من اهل الرواية والدراية • والحفظ والاتقان
وجودة الخط وحسن الضبط وتوفي في الكتابة من نظر الفاضل ابي المطرف بن عميرة المخزومي
وكثيرا ما كانا يتراسلان بما يعجز عنه الكثير من الفصحاء • ولا يصل اليه الا القليل من البلغاء
ونثره ونظمه كل حسن ونظم عزيز • وادبه كثير ومن ذلك قصيدته الغالية التي مطلعها

يا حادي الركب قف بالله يا حادي • وارحم صبابة ذي ناي وابعاد

ولله ايضا

ترك النزالة عندنا • اذى الى وصف التراهه
ما ذاك الا انها • تدعو الى وقر الكلامه
واذا امرء بدا الوفا • وفقد تليس بالتفاهه

انتهى ومن بديع نظم ابن الجنان رحمه الله تعالى هذا التخميس في مدح سيد الوجود صلى
الله عليه وسلم الله زاد محمدا تكريما • وحباه فضلا من لديه عظيما
واختصه في المرسلين كريما • ذا رافة بالمومنين رحيما
صلوا عليه وسلموا تسليما
حلت معاني الماشي الرسل • وتجلت الانوار منه لتجلي
وسحابه قدر النهار المتل • فاحتل في افق السما متقيما
صلوا عليه وسلموا تسليما
حاز الحامد والمحامد احمد • وزكت مناسبه وطاب المحتد
وتنائلت عليا وفا والسودد • مجدا صميما حادثا وقدما
صلوا عليه وسلموا تسليما
شمس الهداية بدرها اللالي • قطب الجلالة نورها الوضاح
غيث السماحة للندى يرتاح • مروي بكوثره الظما الهيما
صلوا عليه وسلموا تسليما
تاج النبوة خاتم الانبيا • صفو الفتوح خلاصة العليا

جل الذبيح سلالة العلما • بشرى بما سبق دعا ابراهيما

صلوا عليه وسلموا تسليما

فخر الانام قد تقادم عصره • من قبل ان يدري ويجري ذكره

شرطواه الطين فهم نشره • معنى اليتيم ولادة فتهيما

صلوا عليه وسلموا تسليما

لله فضل المصطفى المختار • ما ناله في المكرمات تجاري

ولا يبادي بلختفاض البار • بالحق قدم محمد تقدما

صلوا عليه وسلموا تسليما

اياته بهرت سناء وسناء • وافادتا لقرين منه ضيا

وعلت باعلام الظهور لواء • فهدى به الله الصراط قويما

صلوا عليه وسلموا تسليما

دنتا النجوم الزهر يوم ولادته • ورات حليمة اية لسيادته

وتحدثت سعد ببذكر سعادته • فتعاولوا نعم اليتيم يتيما

صلوا عليه وسلموا تسليما

لما ترعرع جاءه الملكان • بالطست فيها حكمة الرحمن

فاستخرج القلب العظيم الشان • منه وطهره ثم عاد سليما

صلوا عليه وسلموا تسليما

كرمت مناسي احمد حيزا لورى • وجرى له القلم العلي باجر

ما كان ذلكم حديثا يفترى • لكنه الحق الجلي رسوما

صلوا عليه وسلموا تسليما

ما زال يرهانا لنبي يلوح • يغدو به الاعجاز ثم يروح

حتى اتاه بغداك الروح • يوحي له وحي الاله حكيما

صلوا عليه وسلموا تسليما

شهد قتاده بمزمة التفضيل • سور وايات من التنزيل

وصلاة خالقه اذا دلدليل • فافهمه واسمع قوله تعظيما

صلوا عليه وسلموا تسليما

ان الرسول المجتبى المختار • لو تيد من ربه الاقتدار

بالمعجزات حلت عمى الابصار • وشفت من اد والضلال سقيما

صلوا عليه وسلموا تسليما

كم شاهد لمحمد بنبوته • في يد تايدها الاله وقوته

فبذاك اغلى الله دعوة حجته • فحضت حماما صارما وغريما

صلوا

صلوا عليه وسلموا تسليما

البدر شوقا له ليظهر صدقه • والشمس قد وقفت لتعظم حقه

والمزن ارسل اذ توسل ودقه • فاخضر ما قد كان قبل هشيما

صلوا عليه وسلموا تسليما

المابين بنانه قد سالا • عذبا معينا سايغا سلسالا

كنداه يمنح رفده من سالا • ويديل راجيه النوال جزيلا

صلوا عليه وسلموا تسليما

بركاته اريت على التعداد • كم اطعمت من حاضر من وباد

من قصعة واحسة من زاد • رزقا كريما للجيوش عميما

صلوا عليه وسلموا تسليما

سجد البعير سجود تذلل • وشكا اليه بحرقة وتململ

والشاة قالت ذراعها لا تاكل • مني فاني قد سليت سموما

صلوا عليه وسلموا تسليما

والغصن اليه جا يمشي سعيا • والصخر افصح بالتحية سامعا

والظبية الاعداء عنه شفعا • والضب كلم احمد تكليما

صلوا عليه وسلموا تسليما

والجذع حن له حنين الواله • يبدي الذي يخفيه من بلباله

افلا يحق يتيم بحمالبه • يشتاق وجهها للنبي وسيما

صلوا عليه وسلموا تسليما

ما بالنا سئلوا وجبجينا • يقضي بشرعزامنا وبجبنا

لو صح في الاخلاص عقد قلوبنا • لم ننس عهد الرسول كريما

صلوا عليه وسلموا تسليما

اين الدموع نفيضها هتانا • اين الضلوع نفضها اشجانا

حتى نقيم على الاسى نرهانا • لتم ارشادنا تتميما

صلوا عليه وسلموا تسليما

اوليس هادينا الى سبل الهدى • اوليس منقذنا من اشراك الردى

اوليس اكرم من تعمم وارتدى • اوم يكن ازكى البرية خيما

صلوا عليه وسلموا تسليما

ذاك الشفيع مقامه محمود • ولواه بيد العلي معقود

فاذا تواقف للحساب وفود • قالوا تقدم بالانام زعيما

صلوا عليه وسلموا تسليما

فيقوم بالباب العلي ويسجد • ويقول يا مولاي انا الموعد
فيجاب قد سمع اليك محمد • وتريك منا نضرة ونعيما
صلوا عليه وسلموا تسليما

اعظم بفخر محمد وبجاهه • اكرم به متوسلا لالهه
شرف كرام الرسل فضل مبيا • فغدت تعظم حضرة تعظيما
صلوا عليه وسلموا تسليما

يا ساعي لجنابه ومنافس • ومطالعي لمآثره ومآثر
ومؤملي وافي الثواب ووافر • ان سيتموا فوز ابتهالك عظيما
صلوا عليه وسلموا تسليما

قلت وكثيرا ما كنت انشد هذه القصيدة بالمغرب في مجالس التدريس واضيف اليها قبلها اخرى لبعض اهل المغرب الذين لقيتهم في منازل الامتداح النبوية مقبل وتعريس وهي قصيدة ميمية كانها لم ينظمها مؤلفها الا مقدمة لهذه القصيدة الغريدة

وهي هذه

اسمع حديثا قد نضمن نشره • روضا من الانباس اتبع دوحه
فيه الشفا لمن تكاثر برحه • واني ربيع قد تعطر نفحه
اذكى من المسك الفتيق نسيما

شهر حوى بوجود احمد اسعدا • بالمصطفى بين الشهور تفردا
يا ما احل سناه علاه واوجدا • بولادة المختار احمد قد غدا
يزهو به فخرا فزاد عظيما

يا من بادمع مقلتيه يعتدي • كم ذا تنادي حسرة من منتدى
وتقول للعزفراق لم من متعد • بشري يشهر فيه مولدك الذي
سر الزمان علق تعظيما

يا ليلة رفعت باحمد ذكرها • لما بني بعد البتا عد قدرها
وتطلعت للمستعد فبشرت بها • ضاءت لها شرق البلاد وغربها
وتانقت ارجاؤها تنعيما

اسدى اليك الدهر حسن صنيعه • وحباك من غض الجنى بديعه
واتى هلال محمد بربيعه • فاغتر امرا الله عند طلوعه
وغدا به دين الاله قويما

نظم الزمان بجيد عمرك دره • فاشكر مآثره وواصل بره
واقاك بالمرهوب فتك وشره • واعرف لهذا الشهر حقا قدره
فلقد غدا بين الشهور كريما

يا صاح جلت بلاما في اسعد • واطل بالبشري الكريمة مولد
هذا ربيع فيه انجز موعد • شهر كريم جاء فيه محمد
صلوا عليه وسلموا تسليما

ثم انا قلت عند ختم درس الشفا • موطيا لقصيدة ابن جابر المذكور والعذب براعتها
مرتشفا ما نضه والاعمال بالنيات •

انشق ازاهر من فنون رياض • للعلم واكرع من عذاب حياض
واسق الثمار بذكر ان البياض • واحفظ كلاما للامام عياض
قد تممت اقسامه تتميما

لله روض منه ابتع دوحه • يحيي به من الكريم ونحه
فيه الشفا لمن يكاثر برحه • مسك الختام به تعطر نفحه
فشذاه في الارجاء صار نسيما

فاضت علينا من نداه غوادر • زمزم وانوار وطل وارف
وعمارق مصنوقة ومطار • يا حسن ما ابداه فذ عارف
در بامثلاك الحديث نظيما

لم لا وبالملك الشفيع تشرفا • خير البرية زكن ازباب الصفا
من اسعد الراجي وقصد الملتجا • طه البني الهاشمي القرشي
صلوا عليه وسلموا تسليما

وقد رايت بعد وصولي الى هذا الموضع من هذا الكتاب ان اذكر قصيدة لابن الجنان المذكور في روي تلك القصيدة غير مخمسة مستقلة بنفسها ونبي قوله رحمه الله تعالى

صلوا على خير البرية خيما • واجل من حاز الفخار صميما
صلوا على من شرفت بوجوده • ارجاء مكة زمزما وحطيما
صلوا على اعلى قريش منزلا • بذراه خيمت العلا تخييما
صلوا على نور تجلا صبحه • فجلا ظلاما للضلال بهيما
صلوا على هاد اتانا هديه • نهجا من الدين الحنيف قويما
صلوا على هذا النبي فانه • من لم يزل بالمومنين رحيما
صلوا على الزاكي الكريم محمد • ما مثله في المرسلين كريما
ذاك الذي حاز المكارم فاعتدت • قد فطنتي في سلكه تنظيما
من كان راشح في الامامة في الوغا • ولدي الذي يحكي الحجا بحيما
طلق المحيا ذو حيا زانه • وسط الندى وزاده تعظيما
حكمت له بالفضل كل حكيمة • في الوحي جاءها الكتاب حكيما
وبدت شواهد صدقه قد شمت • بدر الدجى لتتيمه تتسيما

والشمس قد وقفت له لما رأت • وجهًا وسيمًا للنبي وسيما
كم آية نطقت تصدق احمدًا • حتى الجماد اجابه تكليما
والجذع حن حنين صب مغرم • اضحى للوعاته الفراق عريما
جلت مناقبه خاتم الرسل الذي • بالنور ختم والهدى تختيما
وسمت به فوق السماوات • بمقام صدق عز فيه مقيما
فله لواء الحمد غير مدافع • وله الشفاعة والمقام وحوضه
نرجو في يوم الحساب وانما • نرجو الموفقة العظيم عظيما
ما ان لنا الا وسيلة حبه • وبحبه تذكو اشتياقا وشيما
ولجاهه المدي امرء لنبيه • ارج الصلاة او السلام جميما
يا ايها الراجون منه شفاعة • صلوا عليه وسلموا تسليما

وهذه قصيدة بديعة محسنة من كلام الشيخ الاستاذ ابي العلي ادريس رحمه الله تعالى ابن موسى العترطبي في مدح رسول الله صلى الله عليه وسلم وقف عليها ابو عبد الله بن الجنان المذكور وقطها بما سنذكر بعدها قريبا ونص هذه

املا بكم يا امل هذا النادي • امل اعتناء والوعد والميعاد
امدوا الصلاة الى النبي الهادي • وصلوا السلام لدمع الاباد
يبدي نسيما مذكرا تنسيما
لواء الشفاعة يوم المحشر • وسواه بين تقدم وتاخر
بهت الحضور لهول ذاك المحضر • والكل في الخطب العميم الاكبر
قد هيمتهم اليهم تهييما
ذاك المقام الاشهر المحمود • لمواه النبي محمد مسعود
فيه الشفاعة ذخرها موجود • درك المراد وحوضه المورود
فضل الكليم به وابراهيما
عيسى وموسى والخليل مروع • من هول مطلع نحلها لا يقطع
فيقال احمد قل فانك تسمع • فيقوم يحمد ربه فيشفع
فضلا من الرب العظيم عظيما
يا امة المختار انتم امة • والهول قد عم البسيطة همة
والانبيا سواه كل بهمة • تخليص مهجته وليس بهمه
من كان في الدنيا عليه كريما
صلى الاله على الذي صلى عليه • عشرا بواحدة يزكيها لديه
واراه في الدارين قرة ناظريه • يا قاصدين الى وصولكم اليه
راجين منازح المتبول نسيما

لولا وصيته صاحبا الترتيل • ان لا تنالك علوا القتيل
قول الغلاة لصاحب الانجيل • لغلوت في التعظيم والتبجيل
عظم المكانة يوجب التعظيما
طوبى لقلب قد تلا الاذ ضني • بالترمنه قد تبتاذ مغنا
حظت بهايات حب المصطفى • فغدا لصاحبه بذاك مصحفا
يهدي الى نهج النجاة قويما
فاقت على ذكراه ذات حلي • ملا النبوة امتهم حين اعتلى
في ليلة الاسرا على معتلى • كتب الاله له التقدم في العلى
وعليهم التعويض والتسليما
ولذاك سلم في الشفاعة كلهم • وبحلمهم عند الاله محاهم
ظل النبي محمد موظلهم • بمسوز تحت لوايه فيدلهم
يبدي عليه بهجة وتنعيما
اوصافه من كل حسن ابهج • العرف ينتح والسنى يتبلج
فنارج الارجا منه وتبهج • فاقا لزوا مر نورها يتوهج
والزهر نتا النسيم وسيما
طلق المحيا مستهل النايل • الحي على الدنيا بزمد كابلي
موسل الدنيا بظل زايل • لم يرضه حال النعيم الحايل
ما حاول الترفيه والتنعيما
ماورث المختار مال مؤتل • الاجوامر في الكتاب المنزل
اسمى لقلب الناظر المتامل • واقر احا بالعين المجتلي
من كل قسمة مقتض تقويما
وقفت يا من لم يخالف نصه • حرت الكمال وليس يحصى نقصه
بنهج الهدى قول النبي قنصه • بالوحي شرفه الاله وخصه
مرفا على شرف السنا صميما
سبحان موح لا تحد له الكلام • من قال ذات كلام خلاق الانام
خلق فذلك دائم كالانام • ذاك الذي في الدين ليس لذمام
الاذمام لا يزال ذميما
ضل الذي يبغي الهدى بسواه • ورمى به في كل مهواه هواه
من فارق النار وقد تبتياه • حيران لم يهد السبيل الى هداه
لا يعرف التحليل والتحريما
بالمدح محمد المصطفى بمنته • من حل اوصافه نظمته

لم ابلغ المنار اذ احكمته • بفصاحتي وبفضله المنة
قلدته جيد الزمان نظيما

لو قوبت بالاحسان من حسان • وسبحت اذ يأتي علي سحبان
او ايدتني لسن كل زمان • من كل ذي زعم عظيم الشان
ما كنت بالمشار منه زعيما

ادريس خفتك الخوف خوفا • هلا خفتني الى الرسول خوفا
وقرنت بالغرم الهموم ضيوفا • وشددتني هالا الزمان ضروفا
مهلا كفاك معلي التعليما

لله بفضل الواحد القهار • ملك الملوك مصرف الاعصار
جعل النبي مكرم الاشعار • وامده بالنصر والانصار
واتم نعمته له تتميما

هل الجفون بصري بكحل سناه • يا سعد من كحلت به عيناه
ظفرت بداه وساعدته مناه • لله ذاك الافق ما اسناه
كرم المحل فيقتضي التكريما

ونص تقريظ ابن الحنان على هذه القصيدة هو قوله

ما زال كل خليف • لله اضحى وليا • وللعلوم خليلا • وعن سواه خليا
يصوغ عقيان مدح • للهاشمي حليا • ويوجب الحق فيه • ايجابه الاوليا
وتقتفي في رضاه • نهجا جليلا جليا • والكل لحظا خط • فالفوز يلتمي ليا
• • لكن ادرين منهم • حال المكان العليا •

ولا يخفاك انه التزم في هذه القطعة ما لا يلزم من اللام قبل الياء رحمه الله تعالى ولا باس ان نورد هنا من التخميسات الموافقة لتخميس ابن الحنان المذكور السابق اولا في البحر والروي والممتحنا الذي لا يصلى قاصده وكيف لا ومنوه مدح الجناب الرفيع العظيم النبوي فمن ذلك قولنا يا سحاق ابراهيم بن سهل الاسرائيلي الاشبيلي فان بعضا ذكرانها من قوله لما ظهر الاسلام ومني تقتضي رفع الرتبة فيه والاتهام

جعل المهيمن خير خاتم شيمة • واتى به في المرسلين كريمة
فغدا سواه على العلو تتيمة • وغدا مداه لهذه تتميما
صلوا عليه وسلموا تسليما

ابدى جبين ابيه شاهدنون • سجعت به الكهان قبل ظهوره
كالطير غرد مغربا بصفير • عن وجه اضياح يظل نسيما
صلوا عليه وسلموا تسليما

انس الرسالة

انس الرسالة بعد شدة فتن • منجي البرية ومني يدعن
محيي السنن والهدى عن فتن • فكانما كمل الرشاد سيما
صلوا عليه صلوا عليه وسلموا تسليما

الله اوضح فضله فوضحا • والله بين حبه في والضحى
والجدع من هوى له قد نحا • والماضغ بكفه تسنيما
صلوا عليه وسلموا تسليما

رقي الرواية عن علاه ذكية • بحواه ربانية ملكية
اوصافه فلكية علوية • فلخال سترى عندها تخييما
صلوا عليه وسلموا تسليما

احنت في السبع الطباق براقه • والارض واجمة تخاف فراقه
سبحان من اداه في مسراه فساقه • شخصا على ملك الملوك كريما
صلوا عليه وسلموا تسليما

فاشم وبحان القلوب الطيبا • ودنا فاسمع يا محمد مرحبا
اني جعلناك جار عرشي لاقربا • ان كنت قبلك قد جعلت كليما
صلوا عليه وسلموا تسليما

يا ليلة يجري الزمان فتسبق • الحجب فيها والاراجح تنتق
ما كان منك الليل قبلك يعتق • لسري محمد استفاد نسيما
صلوا عليه وسلموا تسليما

حتى اذا اقتعد البراق ليترلا • نادته اسرار السماوات العلى
يا راحلا ودعته لا عن قلا • ما كان عهدك بالغيوب نميما
صلوا عليه وسلموا تسليما

صعد النجود وسار في الاغوار • سمك طوارق وبطن الغار
مستقسما في طاعة الجبار • ما اشرف المسموم والتسنيما
صلوا عليه وسلموا تسليما

الشافع المتوسل المتقبل • التائب المدثر المزمل
والي وظهر الارض داج محمل • فجلى البهيم به وارى النيما
صلوا عليه وسلموا تسليما

دفعت كرامته الزنوج عن الحرم • ودعاه جبريل المتن في الحرم
وغرت له ايات نون والقلم • خلقا به شهد الاله عظيما
صلوا عليه وسلموا تسليما

طاوي بضع الزاد في اصحابه • عيف ولكن كان يتضحى به

طابت ضمائر قلبه وترابه • منه بسر لم يزل مكتوما
صلوا عليه وسلموا تسليما
يا شوقي للحاي الى ذاك الحما • فتى اقضيه غراي مغرما
ومحي اعانته صعيدا امكرما • بضمير كل موحد متلثوما
صلوا عليه وسلموا تسليما
ومن ذلك قول بعض الوعاظ واظنه من اهل المشرق
حل الذي نعشا الرسول رحيما • ليرد عنا في المعاد جحيما
وبه نرجي جنة ونعيما • اصبحي على الباري الكريم كريما
صلوا عليه وسلموا تسليما
ما ضل عن وحي الاله وما غوى • حاشا رسول الله ينطق عن هوى
الصادق الثقة الامين بما روى • فنذا لمن ربا لسما علوما
صلوا عليه وسلموا تسليما
وما في الروح الامين مسيرا • نادي به يا حبذا من وطي الثري
اجب المهيمن يا محمد كي ترى • ملكا كريما في السما عظيما
صلوا عليه وسلموا تسليما
فاجابه المختار حين دعا به • رب السموات العلا لحظا به
ركبا البراق وقد اتى لجنابه • امشي له الروح الامين بنوره
صلوا عليه وسلموا تسليما
فتمادى الحادي يبشر بالتقا • ويضيء بان الحضب والنقا
واراه ضريح المصطفى قد اشرقا • مولي حليما لن يزال رحيما
صلوا عليه وسلموا تسليما
واقول للزوار قد نلتم المنى • هنيكم طيب المسرة والهنا
فاستبشروا من بعد فترا بالفتى • فالله زادكم به تكريما
صلوا عليه وسلموا تسليما
ثم الرضا عن اله الكرما • وكذاك عن اصحابه الخلفا
فهو ائمة ديني وعقد لوائي • قوما تراهم في المعاد نجوما
صلوا عليه وسلموا تسليما
ومنها قول بعض الفضلاء المغاربة رحمه الله تعالى امين
يا امة الهادي المبارك احمد • هنيكم نيل الامالي في غد
بمحمد فزتم ومن لمحمد • ان شيتموا ان تدركوا التقيما
صلوا عليه وسلموا تسليما

صلوا

صلوا على البدر المنير الزاهر • صلوا على المسك الفتيق العاطر
صلوا على الفضل البهي الناصر • وتنعموا بصلاتكم تنعيما
صلوا عليه وسلموا تسليما
صلوا على من بالنبوة ربنا • صلوا على من بالكمال تمكنا
بمحمد فزنا باذرا ك المنى • فضلا منحنا حادثا وقديما
صلوا عليه وسلموا تسليما
صلوا على البدر المنير اللائح • صلوا على الهادي الحبيب الناصح
صلوا على المسك الفتيق الناشح • للرشد منهم والهدى تفهيما
صلوا عليه وسلموا تسليما
صلوا على من مجده قد استسا • والمآثر بنانه قد بجستا
وانت اليه شرعة حتى اكتسى • بفروعها اذ خيمت تخييما
صلوا عليه وسلموا تسليما
صلوا على من كان يبغض من قنا • وعليه سلمت الجماد والصفا
والذيب قال الصدق انت المصطفى • سلكي اليه باوله قد ضيما
صلوا على من قد شفا بالريق • عين الحزير ولدغة العقرب
واعاد طعم الماء مثل رحيق • اذ بح فيه العنبر المختوما
صلوا عليه وسلموا تسليما
صلوا على من بالملايك حيتنا • وغدت تظلله الغمام اذا مشا
حرست سما الله لما ان مشا • ليكون مرجعيه مكتوما
صلوا عليه وسلموا تسليما
صلوا عليه كلما حنين نزجوا • وبهديه منهما اشديتم تنلحوا
الاجر بينكم فجدوا تبخحوا • واذا اردتم ان يكون عظيما
صلوا عليه وسلموا تسليما
صلوا بجمعكم على شمس الهدى • صلوا على بدر بزين المشهدا
صلوا عليه بالرشاد تهتدا • والذكر بين فضله تفهيما
صلوا عليه وسلموا تسليما
صلوا باخلاص على خير البشر • صلوا على من فاق حنا واشهر
تمت فضائله وشق له القمر • وكم دليل في فلاه اقيما
صلوا عليه وسلموا تسليما
صلوا على من قد رأى لرحمانا • بالقلب او بالعين منه عيانا
من قاب او ادني مقام كانا • فخذا لنوا يدكي تفاد علوما

صلوا عليه وسلموا تسليما

صلوا عليه كلكم لا تشاموا • وتتركوا بصلاته وتنعموا
فعليه صلى الانبيا وسلموا • شرفا لهم اذ امهم تقدما
صلوا عليه وسلموا تسليما

يا حاضرين بلغتم كل المنا • عن جمعكم من فضله ذمي الغنا
واليكم والله قد وجب الهنا • بمحمد كرمتم ذكرتما
صلوا عليه وسلموا تسليما

قولوا بزعم معاندين وحسد • كي تزعموا انا لكل معتند
طلي لاله على النبي محمد • ابدا وزاد لقدره تعظيما
صلوا عليه وسلموا تسليما

يا رب يا ذا المن والاحسان • جد بالرضى والعفو والغفران
للوالدين ومنشد الاقران • والسامعين افاضلهم تكريما
صلوا عليه وسلموا تسليما

صلى عليه الله ما اجتمع الملا • صلى عليه الله ما قطع الفلا
صلى عليه الله ما انجم الكلا • ابدا وما رعت السوام هشيما
صلوا عليه وسلموا تسليما

يا رب يا ذا المن والاحسان • جد بالرضى والعفو والغفران
للوالدين ومنشد الاقران • والسامعين افاضلهم تكريما
صلوا عليه وسلموا تسليما

ومن ذلك قول الامام العالم الشهير الاديب مالك بن المرحل المالقي ثم السبتي وهي من غرر القصائد وفيها لزوم ما لا يلزم من ترتيبها على حروف المعجم يجعلها بابا وتاء على الاصطلاح •

الف اجل الانبيا نبيي • بضيا آيه شمس النهار تضيي
وبه يؤمل محسن ومسيي • فضلا من الله العظيم عظيما
صلوا عليه وسلموا تسليما

با بدي في اقوم مكة كوكبا • ثم اعتلى فجلا سناه العينا بها
حتى انارا لدهر منه واخصبا • اذ كان فيض الخير منه عميما
صلوا عليه وسلموا تسليما

تا بيت للهدى لما اتى • فنفى الشريك العديم واثبتا
احدثه من حاد عنها قد عتا • ويل كما لا لكبر نمركرتما
صلوا عليه وسلموا تسليما

تا توي في الارض منه حديثه • في كل افق طيبه مبثوث
داع بانوار الهدى مبعوث • يتلوا نجوما او يهز نجوما
صلوا عليه وسلموا تسليما

جيم جلا بسراجه الوهاج • ما جن من ليل الظلام الداج
وسقى القلوب نمايه الثجاج • فاصارها بعد الهموم غميما
صلوا عليه وسلموا تسليما

حا حي وين الهدى بصباح • وسما بسم كالجمال الراجح
من كل ازهرها سمي واضح • لولا نداه غدا البنات يتيما
صلوا عليه وسلموا تسليما

خا خت نيرا نجم كل شاخ • ايات علم للرسالة راسخ
من منبت ماح ومس ناسخ • فتخص بالذكر الحكيم عكيما
صلوا عليه وسلموا تسليما

دال دعا فاجاب كل سعيد • وابى بوعد صادق ووعيد
حتى اقر الناس بالتوحيد • وتجنبوا الاشراك والتحميما
صلوا عليه وسلموا تسليما

ذال ذياب حامه متحوذ • للشاكين وعهدهم منبوذ
اما السعيد فبالنبي يلوذ • فبدا لمن زل اللعا نغيما
صلوا عليه وسلموا تسليما

را روينا عن ذوي الاحبا • انا الندي والسامع ابتار
بعض صفات المصطفى المختار • كم قد تقدم بالانام زعيما
صلوا عليه وسلموا تسليما

زاي زعيم بالنزال العزيز • وبليغ معنى في المقال وجيز
فلقوله من فعله تعزيز • ولربما عاد الكلام كلوما
صلوا عليه وسلموا تسليما

طا طويل السيف منتبع الخطا • رحب الذراع رحيب الذراع عليه سطا
يردي العدا واذا ارتدى يتمخطا • يبري عذابا اذ الام اليما
صلوا عليه وسلموا تسليما

ظا ظهير للعباد حفيظ • حظ الذاري العباد حظيظ
حوله النابين والتقريظ • ميتا وحيا ظاعنا ومقيما
صلوا عليه وسلموا تسليما

كاف كريم العنصر زين مبارك • متفرد بالجاه ليس يشارك

فهو الذي بمقامه تدارك • والهول يغدو امنصدا ومتيما
صلوا عليه وسلموا تسليما

لام له قصل اللوا الاحتل • وله الشفاعة في غد اذ يشاك
واذا دعا فدعاؤه متقبل • خص الرحيم بان يري مرحوما
صلوا عليه وسلموا تسليما

ميم ملايكة الاله تسلم • فوجا عليه اذ بدا وتعظم
ويمر جبريل لها متقدم • فيضاعف التعظيم والتكريما
صلوا عليه وسلموا تسليما

نون نبي جاء بيبان • ومعجزات ابرزت تبيان
وبحسنه ان جاء بالقران • يسبي قلوبا تستكي وجسوما
صلوا عليه وسلموا تسليما

صاد صفي للاله ومخلص • ومقرب ومفضل ومخصص
ذنب سبيلك وزنه لا ينقص • قد طاب خيما في الورى وطاما
صلوا عليه وسلموا تسليما

ضاد ضمن نفحة محوض • ضاقي لقراءة بالعلوم نفيض
ان غاض ما البحر ليس يغيض • لما استمد زلاله تنشيما
صلوا عليه وسلموا تسليما

عين عز بذكره مرفوع • في الانبياء وقوله مسموع
مشروح صدر حبه مشروع • من لايد بنا لنكاد ذميما
صلوا عليه وسلموا تسليما

غين غرامي زاغ عنه ومن طغى • وغدا يشب لحر طغاما لوعة
حتى اقامت من عصا بعد العصا • وتقوم النار العصي تقويما
صلوا عليه وسلموا تسليما

فا فواتح سورة الاعراف • وبراءة والرعد والاحقاف
احطته بالاقسام والاوصاف • فتي يوفي حقه منظوما
صلوا عليه وسلموا تسليما

قاف قوافي النظم عنه تضيق • ايطيقه الانسان ليس يطيق
فالخلق في التقصير عنه خليق • ولو انهم ملوا النضار قوما
صلوا عليه وسلموا تسليما

سين سلام كالنفيس تنفسا • وقد اجتنى وردا وصالح ترجما
اسدي اليك في الصباح وفي المسا • تبصا يد كادت تكون نسيما

صلوا

صلوا عليه وسلموا تسليما

شين شمايله الكريمة تغطش • من كان من ذكر المحبة يرعش
لكن اضاع العمر فيما يوحش • فغدت ندامته عليه ندما
صلوا عليه وسلموا تسليما

هآ موالهادي الذي افتح النبي • فتذكرت في ملك من رفع الشها
وقضى بالحوز بحد للامور ومنتهى • فافادها التسديد عموما
صلوا عليه وسلموا تسليما

واو ومن ذكر المخلد ميل هو • لما نوى في الزب من بعد النوى
نحوي الضريح الرحب نحما ما غوى • اجري من الدمع السجوم سجوما
صلوا عليه وسلموا تسليما

لام لاجلك فاض دمعي جدولا • فاخضر آس اساك اذ يبس الكلا
يا حاز من كلا الكارم والعلى • وحي الحمى وربى فاعمى الرؤما
صلوا عليه وسلموا تسليما

حسد وسعه الحيا • ربا لعباد مجازيا ومرفدا
ومسرفا ومسلما ومفضليا • يا مسلمين ورتم التسليما
صلوا عليه وسلموا تسليما

ومن ذلك قول الفقيه الكاتب ابي العباس احمد بن محمد بن عباس المعزي حيما نقله من المجلد الخامس والعشرين من كتاب منتهى السؤل في مدح الرسول للحسن ابن عبد الرحمن بن عبد الرحيم بن عدنة المعزي الانصاري رحمه الله تعالى ورضي عنه وهي قصيدة ومني ايضا مرتبة على حروف المعجم ما عدا الابتداء وبيوت الانتهاء غير ان ترتيب حروف المعجم في اخر الاسطار ولم يلتزم صاحبها الابتداء كما فعل مالك بن المرحل رحمه الله تعالى •

الله زاد المصطفى تعظيما • وقضى له التفضيل والتقديما
وانا له سرا لديه جسيما • فهو المنعم فخمه تفخيما
صلوا عليه وسلموا تسليما

صلوا على من خص بالانبآ • وابوه ما بين الثرى والماء
ثم استمر النور في الاباء • فتوارثوه كريمة فكريما
صلوا عليه وسلموا تسليما

صلوا على بدر يدا من يثرب • فاضا بالانوار افق المغرب
وجلا عن الدنيا دياجي ليهب • فبدا لنا نهج الرشاد قويما
صلوا عليه وسلموا تسليما

صلوا اعلى من بالشرايع قد اتى • وابا د اخراب الطغاة وشتتا
وايان اجاب النجاة ووقتا • للامة التحليل والتحريما
صلوا عليه وسلموا تسليما

صلوا على من بالغيوب يحدث • وبروعه الروح المقدس ينفث
محبوبنا وشفيعنا اذ يبعث • في يوم لا يدري الحميم حميما
صلوا عليه وسلموا تسليما

صلوا على صبح الهدى المتبلج • صلوا على بحر الندى المتموج
صلوا على روض الجمال المبهج • كيما تنالوا الفوز والتنعيما
صلوا عليه وسلموا تسليما

صلوا على غيث الانام السالح • صلوا على المسك الذكي الفايح
ازرت ترابه بكل رواتح • والارض طيبتها شذاه نعيما
صلوا عليه وسلموا تسليما

صلوا على من عهده لا ينفسخ • صلوا على من شرعه لا ينسخ
صلوا على من حزبه لا يمسخ • نبا تعهم فضله تعهيما
صلوا عليه وسلموا تسليما

صلوا على من فحمه لا ينفذ • صلوا على من فضله لا يجحد
اني وكتب الرسل طرا تشهد • تنبي اليهود بفضله والروما
صلوا عليه وسلموا تسليما

صلوا على من قد حمانا الاذى • ومن الغواية والضلالة انقذا
صلوا على من ذكره نعم الغذا • ويمدحه تروى القلوب اليما
صلوا عليه وسلموا تسليما

صلوا باخلاص على خير البشر • من قبل نشاته المبارك اشهر
كم كان عنه ابان وكم حبر • وكم دليل بين علاه اقيما
صلوا عليه وسلموا تسليما

صلوا على من حل مولده وعز • صنات فصور الشام لما ان برز
وتدانت الشهب الثواقب كالحرز • اوكالدراري نظمت تنظيما
صلوا عليه وسلموا تسليما

صلوا على من يوم مولده سطا • بجميع الهة الضلالة والخطا
وبموله عرش اللعين واسقطا • والغرس هدم صرحهم تهديما
صلوا عليه وسلموا تسليما

صلوا على من لم يكن

صلوا على من لم يكن قط عالظا • لاخيه في الارضاع كان محافظا
فاعجب لذلك كيف كان ملاحظا • للعدل فينا مرضعا وفطيما
صلوا عليه وسلموا تسليما

صلوا على من شاف لا يدرك • صلوا على من شاوه لا يترك
موسى وعيسى والخليل تبركوا • بلقايه وعنوا له تسليما
صلوا عليه وسلموا تسليما

صلوا على من خلفه صلى الرسل • شرف على تكين عرنده يدل
فاذن فتل بوسيد لهم وصل • لاحسن توبيخا ولا تاثيما
صلوا عليه وسلموا تسليما

صلوا على من قد سرى بحوا لتما • ليلا وعاد وما برحنا نوما
بالروح والجسم المطهر قد سما • فله ورغم من ابى ترغيما
صلوا عليه وسلموا تسليما

صلوا على من قد رآى لرحمانا • بالقلب لا بالعين منه عيانا
عن قاب قوسين او دنى مكانا • فحذا لنوايده واحذر التجسيما
صلوا عليه وسلموا تسليما

صلوا على من بالمحبة خصصا • والقلب منه شق حتى خلصا
من خط ابليس اللعين ومحصا • واعند من ان يشتكي تسليما
صلوا عليه وسلموا تسليما

صلوا على من بالسيادة قد حظى • واشق اكرام اله البدر الضي
ولكم دليل كالصباح الابيض • فاشمم وكن بالمخبات عليما
صلوا عليه وسلموا تسليما

صلوا على من كلمته ذراع • وبفضله كفنا الميت الصاع
والجذع حن له وما الاجذاع • بارق منا انفسا وفهوما
صلوا عليه وسلموا تسليما

صلوا على من مدحه لا يبزغ • ماذا عسى مدحا ان يبلغوا
فالله يثني عليه ويبلغ • فاقر انجد محكما تحكيما
صلوا عليه وسلموا تسليما

صلوا على من كان يبحر بالتقى • وعليه سلمت الجنادل والصفا
والذيب قال صدقت انت المصطفى • وشكا اليه بادل قد ضيما
صلوا عليه وسلموا تسليما

صلوا على من قد شفا بالريق • عند الضرير ولدغة العقرب

واعاد طعم الماء مثل رحيق • اذ جئ فيه العنبر المختوما

صلوا عليه وسلموا تسليما

صلوا على من بجده قد استنا • والمائتين بانه قد دنا

وانت اليه سرعة حتى اكتنا • بغروبها اذ خيمت تخييما

صلوا عليه وسلموا تسليما

صلوا على من بالملائك جيشا • وغدت تظلله الغمام اذا مشا

حرست سما الله لما ان مشا • ليكون سر حبيبه مكتوما

صلوا عليه وسلموا تسليما

صلوا على من قد حباه الهه • بالكوثر المروي لنا انواهه

في يوم حشر الخلق يظهر جاهه • اذ يقدم الرسل الكرام زعيما

صلوا عليه وسلموا تسليما

صلوا على من خص بالحوض الروا • وكذاك خصص بالمقام وباللوا

نوحا وادم والكليم قد احتوى • وابن البتول حوى وابراهيما

صلوا عليه وسلموا تسليما

صلى عليه الله ما قطع الفلا • صلى عليه الله ما اجتمع الملا

صلى عليه الله ما انبجس الالا • ابدا وما رعت السوام هشيما

صلوا عليه وسلموا تسليما

صلى عليه الله ما مطل الحيا • صلى عليه الله ما التمع الضيا

فلقد شفا الدنيا من الداء العيا • ولقد حمى عنا الظلام حميما

صلوا عليه وسلموا تسليما

لله سيدنا النبي الاكمل • لله برق جبينه المتهلل

لله جود يمينه المتهطل • فلكم قد اغنى بالنوال عديما

صلوا عليه وسلموا تسليما

لله منه ذاته وحقيقته • لله منه خلقه وخليقته

لله منه سرعه وطريقته • فلقد جلت بنفوسها التعظيما

صلوا عليه وسلموا تسليما

يا امة الهادي النبي المصطفى • تالله لو كنا نعامل بالوفا

متنا عليه حسرة وتلهفا • حتى يودي حقه المحتوما

صلوا عليه وسلموا تسليما

ما كانا ولا نا بطول تخيبنا • ما كانا وحينا بطول تجنبنا

افتستطيع الصبر عن محبوبنا • ما الصبر عن لقياه الا لوما

صلوا عليه

صلوا عليه وسلموا تسليما

لم لا تفيض على الدوام دموعنا • لم لا تفض من الغرام ضلوعنا

لم لا نخلي اهلنا وربوعنا • حتى نعاين من ذراه رسوما

صلوا عليه وسلموا تسليما

اولم نكن خاف علينا مشفقا • اولم يكن متعطفا متر فقا

اولم نعاجلنا بانواع الرقا • حتى اغندي منا العليل سليما

صلوا عليه وسلموا تسليما

من مثله ما ان يضر وينفع • من مثله يدري العذاب ويرحم

من مثله لذوي الكبائر يشفع • من مثله بالمؤمنين رحيما

صلوا عليه وسلموا تسليما

يا ويح نفسي كم ازاري صبوة • ومساميحي عن واعظي في نبوة

فعسى الرسول تقيلني من كبوة • فلكم رجاه عاثر فاقيما

صلوا عليه وسلموا تسليما

يارب بالهادي الرفيع المحتد • اغفر لعبدك احمد بن محمد

فلقد توسل اذ رجاك بسيد • ما رد معتلق به محروما

صلوا عليه وسلموا تسليما

ناشدتكم يا سامعي هذا الثنا • قوموا معي استمنحوا تذييتا

اغفر لنا ايله المغفر ما جنى • بمديحه خير الورى المعصوما

صلوا عليه وسلموا تسليما

قلت واني بلسان لم اعص به وبمو لسان هذا المادح اذ قال يارب بالهادي الى آخره

يرثي احمد بن محمد يبلغه الله تعالى امله من غفرانه بمنه وكرمه امين رجع ومن ذلك

قول الفقيه الكاتب الاديب ابي العباس احمد بن القاسم الاشبيلي الشهير بابن الغفير رحمه

الله تعالى وطرفيته هذه فيها مخالفة للطرفية المتقدمة من بعض الوجوه فقال

الله اكرم احمد تكريما • فغدا رسولا للعباد كريما

فاسكر غفور الذنوب رحيما • ارضى النبي بقوله تعليما

صلوا عليه وسلموا تسليما

لله منه نبي هدى رقى • بالبعث منه لنا فضى لطف القضا

ملات فضائله المهارق والفضا • ودجى الوجود فغدو منعته اضا

صلوا عليه وسلموا تسليما

عجبت لنا منه ملائكة السما • انكان بالاسرا ليلا قد سما

ورقى البراق به وجبريل الما • قد سر سرا فخمرا كتما

صلوا عليه وسلموا تسليما

اعظم به من مرسل قد بشرا • بوجوده البشرا السعيد وبشرا
للبشر فهو اجل مبعوث يرى • بهداه امته زهت بين الورى

صلوا عليه وسلموا تسليما

من حاز بالقرآن منحة ربه • نسابه من بعده او قبله
الله كرم فضله او فضله • واجل منه فرعه او اصله

صلوا عليه وسلموا تسليما

من سبحت صم الحصا في كفه • والبدر شق بعضه عن بضعه
ليري بها عجاز من لم يصفه • حزنا بمعجز ذكن او وصفه

صلوا عليه وسلموا تسليما

يكفيه ان يتلى اسمه ويكرر • مع اسم خالقه اذا ما يذكر
لهذا الذي بمثاله لا يخبر • ابدا ولا لخلافه متصور

صلوا عليه وسلموا تسليما

العبد اشرف يا بني الله • في ذنب ساه عن نقاه لاه
فاشفع له في مذنب واه • يرجو اكرم ما مناك جم الجاه

صلوا عليه وسلموا تسليما

اناي الزمان وصوله او سوله • فاستصحب الابيات منه رسوله
فاز بفضلك للمراد حصوله • حبني بنا وازنت منه فضوله

صلوا عليه وسلموا تسليما

ان الفضيل طار فيك نظامه • ليري بذلك منعما اسلافه
وتري تطاوع ابن وكلامه • لازال يقربك الاله سلامه

صلوا عليه وسلموا تسليما

وما احسن قول جمال الدين بن الجوزي رحمه الله تعالى اذ قال

فضل النبيين الرسول محمدا • شرفا يزيد وزاد منهم تعظيما
درية تم في المختار وانما • خير الامام يكون بيتيما

ولقد شاي الرسل الكرام فكلهم • صلوا عليه وسلموا تسليما

ومن ذلك ممدا السديس البديع الذي هو من نظم الامام العارف بالله تعالى العلامة
علاي الدين محمد بن عفيف الدين الابجي الحسيني الصنوي الزبيدي رحمه الله تعالى مما
رتبه على حروف المعجم والتزم الحرف الاول الاسطار الاربعة واخرها

الله احمد احمدا ذي بره • اوفى وفي بوعد يتلالا
انواره كل العوالم تملا • اكوانه لولاه لم يبنشا

اذكنتم

اذكنتم اتقدموا تسليما • صلوا عليه وسلموا تسليما
بدريا من نوره يستطلب • بحر بحور الجود منه تركب
سروا بزهان جلا يتقلب • يا المصطفى ممن صفا التقرب
يا دائما يجدي لكم تنعيما • صلوا عليه وسلموا تسليما
تالله مثل محمد لا يثبت • تم الكمال المنتهى ونبوه
تاج العلى يا المصطفى تثبت • تامت عقول للذي لم يبعث
يختص الصلاة بها علينا ادوما • صلوا عليه وسلموا تسليما
فوق الذي يوما يقوم ويبعث • سه البرية بالنبي يغوث
ثبت الشفاعة للورى يحدث • من اللطايف الذي يتثبت
ثبت لزام الباب فيه مقيما • صلوا عليه وسلموا تسليما
جا للنبي عوالما تتبلج • كالله من جاءه يستنهج
حاله ناج لسطي تتوهج • جاور نبي الله نلت نعيما
حقا هو الحق الحقيق الاوضح • حب حباه حبة يترجح
حسنا نه وحسانا ترجح • حتى القلوب بحبه تتبجح
حوتا العلوم لذاته تكريما • صلوا عليه وسلموا تسليما
خير البرية دينه هو ناسخ • خير له خير الجبور وواسح
حر الذي عن دينه هو ماذح • خل خلي عن نقايص ياذح
خذ باتباع فعاله نشر شيما • صلوا عليه وسلموا تسليما
دل الانام على النبي محمد • دامت سعادة من باحمد يسعد
دار له ماوي المحامد تحمد • دان الوجود به ومن هو احمد
دوام على باب له تجثيما • صلوا عليه وسلموا تسليما
ذكر الحبيب احق ان يتاخذ • ذخر ليوم بالنواجي يوخذ
ذيل الشفيع لمن به يتعوذ • ذات الخليل اللايد يتنفذ
ذو اله ولبا به تنعيما • صلوا عليه وسلموا تسليما
رب النبي محمد هو يذكر • رتب الحبيب كتابه وتذكر
راوا محيا احمد هو ينظر • روح القلوب ولاوه هو تنفر
زن فضله من كلهم يتميز • زد ذكر عن زله يتحرز
زلفى اناله بالنبي تنعيما • صلوا عليه وسلموا تسليما
سبق الانام بفضله هو انس • ساد الجميع بسود ديتراس
سبحان من اسرى به يا انس • سر الحبيب بسر به يتقدس
سمع الكلام من الاله كليما • صلوا عليه وسلموا تسليما

شمس الهدى بدر الدجى تتبشش • شرف الحبيب من الوجى يتمش
شكرا لمولاها عليه والهنش • شوقي اليه وانما تتعطش
شغل لسانك بالحبيب دائما • صلوا عليه وسلموا تسليما
صفة الكلام لذاته تتواخلص • صفة الكتاب كماله فيخلص
صفة القلوب بحبه تتخلص • صفة صياصب والي يخلص
صل يا الصلاة جنابه تكليما • صلوا عليه وسلموا تسليما
ضعفا لفيوض من الحبيب يفيض • ضعفي اليه املا يتفوض
ضري وضيري كله يتفوض • ضل الذي في يابه لا ينهض
ضمن الحبيب لذاكريه زعيما • صلوا عليه وسلموا تسليما
طوبى لمن بحبيبه يتنشط • طابت به احواله والمنشط
طال الاسى في طيبة انبسط • طال الاله علي طولا يبسط
طوبى بمدحة يطيب نسيما • صلوا عليه وسلموا تسليما
ظل الهدى بهداه قد تنقط • ظلمات شرك قد حلت تتدلظ
ظلي لظل وداده التحفظ • ظهري ظهيري حبه التحظظ
ظني به يغدوا العتاب عدما • صلوا عليه وسلموا تسليما
علت المعالي للنبي وترفع • عزعلاه للذي هو يتبع
عمت عطاياه لكل ينفع • عرش العظيم قد انتقى يترفع
عرج الاله عز العظيم عظيما • صلوا عليه وسلموا تسليما
غوث الورى والمصطفى هو شافع • غيث الندا هو البرايا ساغ
غم الندا اقصى النهاية بالغ • غرو الحيا شمس وبدر بازغ
بالمؤمنين رحيما • صلوا عليه وسلموا تسليما
فخر وذخر بالمفاخر اشرف • فرد وجيد في العوالم اسرف
صح الوجود وكل كون مردف • فاز الغفير بلطفه يتلطف
فاح النسيم من الحبيب حسيما • صلوا عليه وسلموا تسليما
قسم الاله بعمره فيفوق • قسمت وجوه الحسن منه وتسبق
قمر وشمس نور متالق • فمن لذكراه الدعاء معلق
قطبا لدايرة الوجود كريما • صلوا عليه وسلموا تسليما
كتب الاله ثناه فيها يدرك • كتبا سمه قرب اسمه يتبرك
كل الكمال له به يتدرك • كنه الكمالات التي لا تدرك
كيف كفي درا لنايي ونسيما • صلوا عليه وسلموا تسليما
لمعات نور محمد هي تجلل • للشمس والبدر المنير فتخجل

لذات ذكر

لذات ذكر محمد هي ترغل • لذوي الحوايج لا يذم متكسل
لذ خد جد جد بجد جليما • صلوا عليه وسلموا تسليما
من مثله في العالمين معظم • من كل وجه للاله مكرم
من الاله لفائق يتكلم • مجاحاه منه قد يتعلم
مثل الاله لديه صار كليما • صلوا عليه وسلموا تسليما
نوزله في آدم يتبين • نقلا الى اباييه يتعين
نايي العوالم اذ اتى يتعين • نار المجوس تخمدت تتهوى
نعماه جمت ونعم ونعم كريما • صلوا عليه وسلموا تسليما
وجه به كل الوجوه اليه هو • وجه الوجاه بوجهه قد اوجهوا
وجاهه وجه المرام فوجهوا • وجهي اليك نبينا فتوجهوا
وجه الي بنظرة تكرمما • صلوا عليه وسلموا تسليما
هو مصطفى عند الاله لاوجه • هاد لنا وبوجهه قد اوجهوا
هانه وجهي لهذا اوجه • هبه بناء وجهه لاوجه
هام الغواد بحبه تتيما • صلوا عليه وسلموا تسليما
لامثل للمختار اعلى منزلا • لاجيه ناج قد نجا كل البلا
لاذ الصفي به يتوب فاقبلا • لاقا لنبي محمدا ذ يتبلا
لازم محبا للحبيب ندمما • صلوا عليه وسلموا تسليما
يا اكرم الخلق الذي هو ملجا • يا نبي محمد يا المصطفى الذي
يده يمد اليك مرجيا يغني • يغني بصنوته الصفي ويكفني
يمنا بذكرك يبتدي يختما • صلوا عليه وسلموا تسليما

وله رضي الله عنه قصيدة اخرى على طريقة من وقد نظمها بعدها نفعه الله تعالى بنيته ويلغه الله تعالى غاية قصده وامنيته ومنها هذه

احسن بطلعة احمد يا امنوا • اعلن بلمعته العوالم تملا
ازهر به لما الى يتلالا • ابهى باياته له فتنبتا
الله قدمه بها تقدما • صلوا عليه وسلموا تسليما
به الاله بنون فيعنيك • بدا الذي بالمصطفى تلقب
بدر الذي الحاجات يتطلب • بدا بذكراه به يتوهب
بل هو الى الاراب تنفع نعمما • صلوا عليه وسلموا تسليما
ملت العلامات التي هي تثبت • بتا لعمابتا وعنه تثبت
تبت له الايات فيه تبكت • توراة موسى باطنايي تنعت
توقيع ايات صنعوا تسليما • صلوا عليه وسلموا تسليما

ثبت الكمال له ومنه يورث • ثبتا لوري لو لم يكن لاتحدث
ثبت بذكر المصطفى تختت • ثبت الذي بجنابه يتشبث
ثبت بذكر قد تراه قد نما • صلوا عليه وسلموا تسليما
جا العوالم نور يتبلج • جاد العوالم بحسن يتموج
جاز السموات العلى يتعرج • جاب الجميع بساعة يتفرج
جاز له جاري له تنعيما • صلوا عليه وسلموا تسليما
جاز العقول لمدحه اذ يمدح • حي الحياة بريه يسترزح
حي الحما الحامي نصير تسليما • صلوا عليه وسلموا تسليما
خلق له كل به يتشبث • خلق له بالنعش لا يستاطح
خلق له لحسن به وتواندح • خلق الثنا اني فيه لا نسخ
خلق الهي في ذاك تميما • صلوا عليه وسلموا تسليما
دار الحبيب احق ما يتعمد • دارت بها كل السعادة تسعد
دانت اهالينها بما يورثه • دار بحسني طيبه لا تبعد
دارك سكرنا بالسكون بتيما • صلوا عليه وسلموا تسليما
ذكر الحبيب محمد يتوبنقذ • ذكر لما ينسي وسولا ينفد
ذكرا لاله تنافس ويلذذ • ذكراه تنفع سامعا يتلذذ
ذيل النبي خذ اعصم تعظيما • صلوا عليه وسلموا تسليما
رب الورى سبحانه تواكبر • رب النبي محمد فيكبر
رب رؤف حبيبه فيدبر • رب اصطفاه من وري فاكبر
ربا رتجا للمنتدى وسما • صلوا عليه وسلموا تسليما
ربكي زجا للمنتدى وسما • صلوا عليه وسلموا تسليما
زانا العوالم اذ اناها يبترز • زاوا لاله عروجه فيبترز
زادت معاليه عروجا يبشر • زدا لاحزي حبيه يتحرز
زعم الشفاعة ذاكر تزعيما • صلوا عليه وسلموا تسليما
ساد الجميع اذا الفي تواتس • سار السموات العلى يتانس
سال الاله وزاد ما يتنافس • ساحي ذراه للمحب تونس
سارع الى ذاك الذي تخييما • صلوا عليه وسلموا تسليما
سرف لامته به يتنافس • سرق لاشرق سرقه يتغرس
سرقا وعرجا فيه عقل يدهش • سوقا اليه تنالته اجتش
شكوا على النبي تزيد نعيما • صلوا عليه وسلموا تسليما
صفة لذات له مواخلص • صفتا عن الشي الذي يتنقص

صفة

صفة سريته التقايض تخلص • صفة لذا حارت عقول تنخص
صلة له وبريه تذييما • صلوا عليه وسلموا تسليما
ضاع المديح لاحد يسترض • ضاع الذي عن ذكر نوه معرض
ضاف جاه كنه ليتضعض • ضاف بذكراه المنا يتعوض
ضاعف له الاما لصلة مديما • صلوا عليه وسلموا تسليما
طال العوالم اذ اتى يتوسط • ويشط
طالت به النعما وطاب المنشط • طام لذكراه الولي يتنشط
طالب مطالب كلها تتميما • صلوا عليه وسلموا تسليما
ظهر النبي ورت • ظهر لامته ظهير مسلحط
ظهروا على الامم افتخار المحط • ظل لهم ظلوا به يتحفظ
ظلت الظلال اذا ذاكرت نديما • صلوا عليه وسلموا تسليما
عد المحاسن للنبي ليتسمع • عدله ايانه تتنوع
عداه مولاه اليه فيطلع • عده لذكراه غدا يتوبيغ
عذاب من يا المومنين رحيما • صلوا عليه وسلموا تسليما
عزرت له الايات بتن نوابغ • عزر الحيا عزا الوري يتوسابغ
عزا الوري بحرا الندى يترقع • عزا البلا بذكر يستفرغ
عز بذكراه الفواد وسيما • صلوا عليه وسلموا تسليما
فاق الجمال وفاض منه يونس • فاز الحبت بذكر لا يونس
فاضت عليه فيوضه تتزلف • فاز له الايات لا يتكلف
فاد له كل بهم تتميما • صلوا عليه وسلموا تسليما
فريدا في افقه يتوفايق • قرتجاب بذكره ويعلق
قام كل الانبيا وسايق • قام جود عم كلا يترفق
قم بابه مستنجحا ومقيما • صلوا عليه وسلموا تسليما
كلا به فتح الوجود ويدرك • كل الكمالا تحتوي لا يشرك
كل اللسان عن البيان ويعيك • كل الذي بجنابه يتمسك
كل مرتجاك اليه تتق تكرما • صلوا عليه وسلموا تسليما
من مثل ذاك المصطفى يتعظم • من كل وجه للكمال يتعظم
من علينا من اله اعظم • منه العروج اليه ونوبعظم
من كان للمرتا لعظيم كليما • صلوا عليه وسلموا تسليما
نور الاله حبيبه يتمكن • ناوي الاله حبيبه يتمكن
نال نوا الاسرجه لا يمكن • ناد له طوبى لمن يتمكن

ناوي الحبيب بذكر تكريما • صلوا عليه وسلموا تسليما
والله مثل محمد لا يشبه • والله مولاه العوا لمركنه هو
وجدا لوجود بذاته ويه له • وجه علا وبوجهه فتوجهوا
وجدوا وجاد من النجاه متيما • صلوا عليه وسلموا تسليما
هو اكمل من كل وجه اوجه • هو جبينا لقلب منه اوجه
فاوي تطيبه واوجه • هو لي من الارض المكتر اوجه
هانا بنور السوق مرتبتيما • صلوا عليه وسلموا تسليما
لا ربي لا مثل له والله لا • لاحت له الايات عرشا قد علا
لاني ارتقا ربه فتوصلا • لاج برفال المني والي الالا
لا زم لباب جنابه تقيما • صلوا عليه وسلموا تسليما
يا اكرما كل اليه ليلتجي • يا بي محمد لعيني الذي
يقينا توسل بالصفي وتجد • بك اليك فتر اسير تجي
يمن افتتاح باسمه تحيما • صلوا عليه وسلموا تسليما

قلت وانا اثبت هاتين القصيدتين في جملة ما سردته وان كان فيهما من التكلف ما لا يخفى لاوجه احدها انصاحبها رجل من الصالحين ومثله يسلم له ويتبرك بكلامه ومن اعترض على مثله يخشى من تشديد انتقام الملك العلام الثاني انهما زينهما مدح النبي صلى الله عليه وسلم عليه من الله ازكى صلاته واجل سلامه الثالث انهما وقعتا عليه في البحر الروي والمعنى لان بعض من لقيته من العلماء ذكر لي انه لم يطلع في ذلك الا على قصيدة ابن الجنان السابقة فاحببت التعريف بهذا العدد واعلامه على ان المقصد الاعظم ما هو الا التلذذ بذكر امداح المصطفى صلى الله عليه وسلم خصوصا المتسبب فيها قوله صلى الله عليه وسلم صلوا عليه وسلموا تسليما وقد كنت نويت انا ولت في ذلك الخصوص كتابا اسميه روضة التعليم في ذكر الصلاة والتسليم على من خصه الله تعالى بالاسرار والمعاينة والتكليم والله تعالى المسؤل في التيسير فلله در عليه يسير ومن ذلك قول هذا المستهين الذي في كتاب نور الدرر للشيخ الامام ابي عبد الله محمد ابن الحمد بن ابي بكر العطار الجزائري ونبي المسهون الان بالجزائر

انوار احمد حسنها يتلالا • المصطفى بجلا الكمال بحلا
الشمس تخجل دونها اضوا • النور منه متسنم ومجزا
قد زانه الله النورا بانيما • صلوا عليه وسلموا تسليما
صلوا على الملك التقي الاطيب • صلوا على الورد المعين الاعذب
صلوا على نور تولى في ترب • صلوا عليه بمشرق وبمغرب

مازال في الرسل الكرام كريما • صلوا عليه وسلموا تسليما
صلوا على زهر الكمال الثابت • صلوا على طود البها الثابت
صلوا على من فاق نعتا انا • حبر الورى من ناطقا وصامت
اوعزم نفسا واظهر خيما • صلوا عليه وسلموا تسليما
صلوا على طيب يفوح ويمكث • صلوا على من عهده لا ينكث
صلوا على من بالهدى يتحدث • عنه الحقايق والمعارف تورث
اضحى بيثربنا الهدى تقليما • صلوا عليه وسلموا تسليما
صلوا على من نوره يتبلج • للحضرة العليا لئلا يعرج
وبها على العرش المجيد اقيما • صلوا عليه وسلموا تسليما
صلوا على البدر المنير اللايح • صلوا على الهادي النبي الناصح
الرشد فهم والهدى فتهيما • صلوا عليه وسلموا تسليما
صلوا على من سره لا ينسخ • صلوا على من عهده لا ينسخ
صلوا على من بالثنا لا يفتخ • غلبا وه على الكمال توزخ
نال المفاخر والكمال قد تما • صلوا عليه وسلموا تسليما
صلوا على الهادي لاعذب مورد • صلوا على خير الانام لاوحد
صلوا على بدر التمام الاسعد • بمحمد فزنا ومن لمحمد
الله عظم قدره تعظيما • صلوا عليه وسلموا تسليما
صلوا على من بالنبوة ينفرد • صلوا عليه فللسعادة يحتذ
صلوا على من حبه لا ينبذ • ابصار ناظرنا باحمد لوذ
في موقف ينسى الحميم حميما • صلوا عليه وسلموا تسليما
صلوا على البدر المنير الزاهر • صلوا على الروض البهي الماطر
صلوا على ويل العلا والماطر • صلوا على المسك التقي العاطر
وتنعموا بصلاتكم تنعيما • صلوا عليه وسلموا تسليما
صلوا على نور يلوح ويبرز • صلوا على مسك يفوح وتحرز
حمد حلل الكمال تطرز • والمجد درر السيادة تفترز
قد نظمت لكماله تنظيما • صلوا عليه وسلموا تسليما
صلوا على من بالبها يخطط • صلوا على ورد بمسك يخلط
المصطفى بسط الكرامة بسطا • وله بواقيت الثنا تتنسط
وبنوره اضحى الزمان وسيما • صلوا عليه وسلموا تسليما
صلوا على من بالمهابة يلحظ • صلوا على من بالنبوة يحتظ
صلوا على من بالهداية يلتقط • نار الجحيم تغيظ

وَرَضَاهُ هَبْ لَنَا فَطَافَ نَسِيمَا • صَلُّوا عَلَيْهِ وَسَلِّمُوا تَسْلِيمَا
صَلُّوا عَلَى مَنْ قَدْرُهُ لَا يُدْرَكُ • صَلُّوا عَلَى مَنْ بِاسْمِهِ يُتَبَرَّكُ
صَلُّوا عَلَى مَنْ حُبُّهُ لَا يُتْرَكُ • صَلُّوا عَلَى مَنِ الْهُدَى بِهِ يُحْتَرَكُ
وَبِهِ تَحْلُو طَاعَتُنَا وَمُقِيمَا • صَلُّوا عَلَيْهِ وَسَلِّمُوا تَسْلِيمَا
صَلُّوا عَلَى الْبَدْرِ الْأَتَمِّ الْأَكْمَلِ • صَلُّوا عَلَى الرَّوْضِ الْبَهِيِّ الْأَجْمَلِ
صَلُّوا عَلَى الْهَادِي النَّبِيِّ الْأَفْضَلِ • الْمُصْطَفَى الْأَرْقَى لِأَنْ يَتَخَلَّلَ
فِيهِ تَقَدُّمٌ وَخُذْ تَقَدُّمَا • صَلُّوا عَلَيْهِ وَسَلِّمُوا تَسْلِيمَا
صَلُّوا عَلَى مَنْ بِالْكَمَالِ يَخْتَصُّ • صَلُّوا عَلَى مَنْ نُورُهُ لَا يَنْتَقِصُ
صَلُّوا عَلَيْهِ عَلَى الدَّوَامِ وَخَلِّطُوا • ظِلَّ ضَنَابِ الْأَيْنِ لَا يَتَقَلَّصُ
شَمْلُ النُّورِيِّ طُرًّا وَطَابَ عَمِيمَا • صَلُّوا عَلَيْهِ وَسَلِّمُوا تَسْلِيمَا
صَلُّوا عَلَى صُبْحٍ تَبَلَّجَ بِالرِّضَى • وَقَضَى عَلَى لَيْلِ الضَّلَالَةِ فَانْقَضَى
صَلُّوا عَلَيْهِ وَلِلنَّجَاةِ تَعَرَّضَا • صُبْحٌ تَذَهَّبَ نُورُهُ وَتَقَضَّضَا
وَعَلَا وَخَيَّمَ ضَوْءُهُ تَخْيِيمَا • صَلُّوا عَلَيْهِ وَسَلِّمُوا تَسْلِيمَا
صَلُّوا عَلَى الْبَدْرِ الْمُنِيرِ الطَّالِعِ • صَلُّوا عَلَى الرَّوْضِ الْأَنِيقِ الْيَانِعِ
صَلُّوا عَلَى الصُّبْحِ الْمُبِينِ اللَّامِعِ • صَلُّوا عَلَى الْمِسْكِ الْفَتِيقِ الذَّائِعِ
وَرُورُوهُ فِي وَبِيحِ الْبَحْرِ عَمِيمَا • صَلُّوا عَلَيْهِ وَسَلِّمُوا تَسْلِيمَا
صَلُّوا عَلَى الْمِسْكِ الذَّكِيِّ الْبَالِغِ • صَلُّوا عَلَى الْوَرْدِ الْمَعِينِ الْبَايِغِ
الْوَارِدِينَ بِهِ غَدًا تَتْمِيمَا • صَلُّوا عَلَيْهِ وَسَلِّمُوا تَسْلِيمَا
صَلُّوا عَلَى مَنْ بِالتَّقَرُّبِ يُوصَفُ • صَلُّوا عَلَى مَنْ بِالْمَحَبَّةِ يُعْرَفُ
صَلُّوا عَلَيْهِ بِالْعُلَى يَتَشَرَّفُ • صَلُّوا عَلَيْهِ بِالْكَمَالِ يُوَصَّفُ
الْمَجْدُ ذِكْرُ فَخْرٍ نُعَظِّمَا • صَلُّوا عَلَيْهِ وَسَلِّمُوا تَسْلِيمَا
صَلُّوا عَلَى مِسْكٍ يَطِيبُ لِنَاشِقٍ • صَلُّوا عَلَى الرَّوْضِ الْأَنِيقِ الرَّائِقِ
صَلُّوا عَلَى الْبَدْرِ الْأَتَمِّ الْفَائِقِ • أَشْرَاقُهُ بِمَغَارِبٍ وَمَشَارِقِ
بَادٍ تَنَسَّمَ حُسْنُهُ تَنْسِيمَا • صَلُّوا عَلَيْهِ وَسَلِّمُوا تَسْلِيمَا
صَلُّوا عَلَى الْبَدْرِ الْمُبِينِ الْأَنْسِ • صَلُّوا عَلَيْهِ فَهُوَ رَوْضُ الْأَنْسِ
صَلُّوا عَلَيْهِ فَهُوَ زَيْنُ الْمَجْلِسِ • وَمُنَى الْجَلِيسِ وَنُزْهَةُ الْمُتَأَنِّسِ
رَاقَا النُّفُوسَ وَطَابَ شَمُّهُمَا • صَلُّوا عَلَيْهِ وَسَلِّمُوا تَسْلِيمَا
صَلُّوا عَلَى الْمُخْتَارِ أَفْضَلِ مَنْ مَشَى • صَلُّوا عَلَى النُّورِ الَّذِي قَدْ دَمْشَا
مُحَمَّدٌ عَرَفَ الْقَرَنْفُلُ قَدْرَهُ وَمَشَى • وَرَدَ لِظَمْآنَا إِلَيْهِ تَغَطْمَسَا
يَبْرِي الصَّبَا أَبَدًا وَيَرْوِي الْهِيمَا • صَلُّوا عَلَيْهِ وَسَلِّمُوا تَسْلِيمَا
صَلُّوا عَلَى الْهَادِي النَّبِيِّ الْآتِي • بَدْرُ التَّمَامِ وَرَوْضَةُ الْمُتَنَزِّهِ

صَلُّوا عَلَيْهِ

صَلُّوا عَلَيْهِ لَهُ السِّيَادَةُ تَنْتَهِي • أَبَدًا بِلُثْمِ تُرَاهُ فَخْرَ الْأَوْجُهِ
فِي حَيِّهِ مُنْحَنِي الْغَرَامِ غَرِيمَا • صَلُّوا عَلَيْهِ وَسَلِّمُوا تَسْلِيمَا
صَلُّوا عَلَى نُورٍ بَطِيبَةَ قَدْ نَوَى • فَعَلَا وَفَاضَ عَلَى الْبَسِيطَةِ وَالْتَوَى
صَلُّوا عَلَيْهِ فَلَيْسَ يَنْطِقُ عَنْ هَوًى • صَلُّوا عَلَيْهِ فَلَيْسَ يَنْجِي مَنْ هَوَى
فِي مَوْقِفِ نَدْرِ السَّلِيمِ سَلِيمَا • صَلُّوا عَلَيْهِ وَسَلِّمُوا تَسْلِيمَا
صَلُّوا عَلَى نُورٍ تَلَا لَا وَاعْتَلَى • صَلُّوا عَلَى صُبْحٍ تَبَيَّنَ يَجْتَلَى
صَلُّوا عَلَى مِسْكٍ يَحَالُ مُنَدَّلَا • صَلُّوا عَلَى ذِي تَرْتَزَانَ بِهِ الْحُلَا
وَبِهِ الْمَعَالِي خُتِمَتْ تَخْتِيمَا • صَلُّوا عَلَيْهِ وَسَلِّمُوا تَسْلِيمَا
صَلُّوا عَلَى مَنْ نَالَ مَجْدًا عَالِيَا • وَسَمَا وَحَازَ مَفَاخِرًا وَمَعَالِيَا
صَلُّوا عَلَى نُورٍ تَبَتَّاحَا لِيَا • وَبِمَدْحِهِ الرَّحْمَنُ زَيَّنَ حَالِيَا
وَإِذَا سَمَا الْمَجْدُ ذَانَ خَدَمَا • صَلُّوا عَلَيْهِ وَسَلِّمُوا تَسْلِيمَا

وَقَدْ تَوَارَدَ بَعْضُ هَذَا الْمُسْتَدْرَكِ مَعَ بُيُوتِ هَذِهِ الْقَصِيدَةِ الثَّابِتَةِ فِي أَوَّلِهَا يَا أُمَّةَ الْمُبَارَكِ أَخَذَ حَيْثُمَا يَعْرِفُ الْمُتَأَمِّلُ وَالَّذِي فِي وَطَنِي أَنَّ صَاحِبَ يَا أُمَّةَ الْهَادِي مُتَأَخِّرٌ عَنِ ابْنِ الْعَطَّارِ وَهُوَ الَّذِي أَخَذَ مِنْهُ وَاللَّهُ أَعْلَمُ وَتَوَارَدَ أَيْضًا عِدَّةُ أَبْيَاتٍ مَعَ تَخْمِيسِ الْعَفِيِّ الْكَابَتِيِّ لِأَبِي الْعَبَّاسِ بْنِ حَمَّادٍ الَّذِي ذَكَرَ وَاقَوْلُهُ إِذَا ذَا مُحَمَّدًا تَعْظِيمًا وَنَمَا عَلَى سَوَالِ وَاحِدٍ غَيْرَ أَنَّ ذَلِكَ تَخْمِيسٌ وَهَذَا اسْتِدْرَاكٌ فَيَحْتَمِلُ أَنْ يَكُونَ أَلَمَّ بِكَلَامِ ابْنِ حَمَّادٍ أَوْ ذَاكَ مِنْ تَوَارُدِ الْخَوَاطِرِ وَوَاتَيْتُ فِي هَذَا الْكِتَابِ لِاسْتِدْرَاكٍ آخَرَ بِرَتَّبْتُهُ عَلَى حُرُوفِ الْمُعْجَمِ وَجَعَلْتُ رَوِيَّ الْمُنْتَظِرِينَ الْأَخِيرَيْنِ مِنْ حُرُوفِ اللَّامِ فَلْيَجِئْ ذِكْرُ مُنَازِيَادَةٍ فِي التَّبَرُّكِ بِمَدْحِ الْمُصْطَفَى عَلَيْهِ الصَّلَاةُ وَالسَّلَامُ وَهُوَ

نُورُ النَّبِيِّ الْمُصْطَفَى الْمُخْتَارِ • أَرْبَتْ مَحَاسِنُهُ عَلَى الْأَنْوَارِ
مَنْ زَاهُ يَجْعَلُ بَهْجَةَ الْأَقْمَارِ • نُورٌ تَبَجَّى مِنْ عَذَابِ النَّارِ
قَدْ زَانَ ذَاكَ النُّورُ اسْمَاعِيلَا • صَلُّوا عَلَيْهِ بُكْرَةً وَأَصِيلَا
صَلُّوا عَلَى الْبَدْرِ الْمُنِيرِ الْمُشْرِقِ • صَلُّوا عَلَيْهِ بِمَغْرِبٍ وَمُشْرِقِ
صَلُّوا عَلَى فَضْلِ الْكَمَالِ الْمُورِقِ • يَا مُصْطَفَى الْمُخْتَارَ يَا بَرْقًا لَأَبْرَقِ
يَهْدِي عِزَامًا لِلْمُنَوَّرِ دَخْيَلَا • صَلُّوا عَلَيْهِ بُكْرَةً وَأَصِيلَا
صَلُّوا عَلَى مَنْ قَدْ تَنَاهَى فَخْرُهُ • صَلُّوا عَلَى مَنْ قَدْ تَعَاظَمَ قَدْرُهُ
صَلُّوا عَلَى مَنْ قَدْ تَاجَ نَسْلُهُ • صَلُّوا عَلَى مَنْ قَدْ تَاجَ بَيْتُهُ
عَقَدَ الثَّنَا الْمَجْدُ الْأَكِيلَا • صَلُّوا عَلَيْهِ بُكْرَةً وَأَصِيلَا
صَلُّوا عَلَى خَيْرِ الْأَنَامِ الْمُرْسَلِ • صَلُّوا عَلَى الْوَرْدِ الْمَعِينِ السَّلْسَلِ
صَلُّوا عَلَى أَشْفَى سَنِيِّ الْمَوْئِلِ • صَلُّوا عَلَى نُورِ الْهُدَى الْمُتَرَسِّلِ
ظَلَّ عَلَيْنَا لَا يَزَالُ ظَلِيلَا • صَلُّوا عَلَيْهِ بُكْرَةً وَأَصِيلَا

صلوا على النور الاتم الاكمل • صلوا على من فاق عنبر العنبر
صلوا عليه فهو اصدق مخبر • كم زان ذكر المصطفى من منبر
واراح من ذار الضلال عدمنا • صلوا عليه وسلموا تسليما
صلوا على النور الاتم الاكبر • صلوا على من فاق كل مبشر
صلوا عليه مدنيم من بعثر • صلوا على بدر يرى في المحشر
حاز الجمال فلا يزال جميلا • صلوا عليه بكرة واصيلا
صلوا على النور البهي المغرب • صلوا عليه بمشرق وبمغرب
صلوا على الورد الشهي المشرب • يا فكر يشرب ويح من لم يشرب
منه ويتنعم بالورود عليلا • صلوا عليه بكرة واصيلا
صلوا على من فحمه لا ينكر • صلوا على من في النجاة ينكر
صلوا على من بالنبوة يذكر • صلوا على من بالهداية يشكر
شكوا على مر الزمان خميلا • صلوا عليه بكرة واصيلا
صلوا على من في السيادة قدما • صلوا على من في الكمال تقدما
صلوا على صبح بدا متبسما • صلوا على طيب يرى وتنسما
وغدا وراح معطرا وبليلا • صلوا عليه بكرة واصيلا
صلوا على مسك يخالط عنبرا • صلوا عليه مرجة فاح وما ابرى
صلوا عليه حوى الكمال الاكبر • لبس الجمال مطرزا ومحبرا
وبذاك قد حض الجليل جليلا • صلوا عليه بكرة واصيلا
صلوا على من بالنبوة توجا • صلوا على صبح بدا وتبلجا
صلوا عليه لقد اضاء وابهجا • وبحا برونق نوره ظلم الدجا
نور يعود الطرف منه كليلا • صلوا عليه بكرة واصيلا
صلوا على بدر تبلج لاحا • وبطيبه ملا الوجود وفاحا
صلوا على مسك تارج فايحا • صلوا على من نور قلبي واضحا
وبحبه نستوجب التبجيلا • صلوا عليه بكرة واصيلا
صلوا على من نوره ملا الفضا • صلوا عليه لقد اضاء وما انقضا
صلوا على من خص حبا بالرضى • لنجابنا خير الانام تعرضا
وهدى الى نيل الرشاد سبيلا • صلوا عليه بكرة واصيلا
صلوا على بدر ربيع ومجالة • باق على مر الزمان جماله
صلوا على من قد تعاظم حاله • ودنا الى ورد الرضا ترحاله
والى الورود به اجل رحيلا • صلوا عليه بكرة واصيلا
صلوا بالجمعكم على شمس الهدى • صلوا على بدر بزين المشهدا

صلوا عليه

صلوا عليه فمن راه تشهدا • صلوا عليه به الرشاد تمهدا
ارضى التنزيل وبين الترتيلا • صلوا عليه بكرة واصيلا
صلوا على من قد تاصل مجده • فسما به عز الحجاز ونجده
ما زند لولاه اوما ورده • بالمصطفى المختار تعذب وزده
في تربه ما اعذب التقبيلا • صلوا عليه بكرة واصيلا
صلوا على محبوبنا مطلوبنا • صلوا على مطلوبنا محبوبنا
صلوا عليه فهو عطر جوبنا • صلوا عليه فهو رض قلوبنا
لا نرتضي عن حبه تبديلا • صلوا عليه بكرة واصيلا
صلوا على خير الانام الاطهر • صلوا على النور الاتم الازهر
صلوا على الصبح المنير الاسفر • صلوا عليه باتصال الاسفرا
الله فضلنا به تفضيلا • صلوا عليه بكرة واصيلا
صلوا على من قد تنامى في العلا • صلوا عليه فما اتم واجملا
صلوا على درة تزان به الحلا • المجد لبسة الكمال بلا بلا
والنصر كل مجده تكميلا • صلوا عليه بكرة واصيلا

واظن اني رايت بعض هذه القصيدة في كتاب العروس المغربي رحمه الله تعالى وهو متاخر
انتهى ومن قصايد هذا الكتاب قصيدة فيها بابن المغربي ونبي

اهدت لنا طيبا الروايح يثرب • فهبوا بها عند النسيم يطيب
رقت فرق من الصبابة والاسى • قلبي بنيران البعاد يعذب
شوقا الى اسنى نبي حبه • يحلوا على مر الزمان ويعذب
المصطفى هلا البرية مضيا • فتجل في العياذ الملقب
فرقا به بين الانام بدعمة • ابدا علينا بالامان تكبب
حاز السيادة والكمال محمد • فالينا شتات المحامد تنتب
محبوبنا ونبينا وشفيعنا • يدنى الى وض السرور ويقرب
بضيايه الملتاح اشرق مشرق • وبنوره الوضاح اغرب مغرب
وبه وردنا الامن عذبا صافيا • وبه ترقى في المعالي يستحب
صبح الهدى انواره بنبينا • صبحا تروق الناظرين ويعجب
ارطابت الانفاس من زهر الربا • رياه ازكى في النفوس واطيب
صيرتا مدحا لنبي المصطفى • لي مذهبا ياحبذا المذهب
نعلي من امداح احمد خلعة • موشية ولها طراز مذهب
وبمدحه شمس الرضى طلعت علي • افق تضي ونورها لا يغرب
ترني بيسر فيا لبشير بقربه • واباشروا قطع الفواد واندب

وتعالي ببشراك قد نلت المنا • يا مغربي الي متي تتغرب
هذا مقر الوحي هذا المصطفى • هذا الذي ان لاح تجحب
ردود طيبة واشف من الم النوي • قلبا علي جمر الاسي يتقلب
كم ذا التوابي عن زيارة مورد • عذب المقام به ولذ المشرب
منا السلام علي النبي محمد • ما اشرقت شمس واشرق كوكب

وقد سمي هذا الكتاب بنظم الدرر في نسب سيد البشر والورد العذب المعين انتهي
في مولد سيد الخلق اجمعين وليس هو ابن العطار المشرقي الذي كان معاصرا لابن
الحموي فان ذلك متاخر عن هذا وهذا مغربي وذاك مشرقي فلم يتفقا في زمن
ولا مكان سوي اشتراكهما في الشهرة بابن العطار ووجدت علي ظهر اول ورقة
منه بعد تسميته السابقة ما صورته مما انشاه الشيخ الفقيه القاضي العدل
الاديب البارع البارا ابو عبد الله محمد بن عبد الله بن محمد بن ابي بكر بن يونس بن العطار
رواية العبد الفقير الي الله تعالي محمد بن احمد بن امين الاقشهري رضي الله تعالي عنه
قرات جميع هذا الكتاب وقصايده علي حروف المعجم وقصيدتين غيرهن علي ناظمها القاضي
المذكور قراة ضبط وتصحيح ورواية مقابلة باصله بموضع الحكم من مدينة الجزاير
من اقصي افريقية حررت في ود المتفرقة واخرها يوم الثلاثا الليلة بقيت من ذي
القعدة اواخر عام ستة سبع وسبعماية ونص ما كتب علي نص قراءتي عليه صحيح ذلك
وكتب محمد بن عبد الله بن محمد بن العطار والحمد لله رب العالمين انتهي وراية اثر
ما تقدم بخط الاقشهري ما صورته سمع من لفظي جميع نظم الدرر في نسب سيد البشر
لجامعه القاضي المذكور اعلاه القاضي شمس الدين محمد بن المرحوم عبد المنعم الشيبي
وولده ابو محمد عبد الدايم وابن اخي ابو محمد عبد الباقي بن تاج الدين ابي حفص ابن
ابن البوري وغيرهم بحوسماعي قراءة مني علي مؤلفه ابي عبد الله محمد بن محمد بن عبد الله
ابن محمد بن محمد بن ابي بكر بن العطار سنة سبع وسبعماية قاله واسمعه الاقشهري انتهي

ومن قصايده في هذا الكتاب رحمه الله

ابدا تشوقك او تروقك يترب • فالي متي يقصيك عنها المغرب
هي جنة في النفس بعد ذكرها • والقرب منها والفدا اني اعذب
المسك معترف بان نسيمها • انسي واسري في النفوس واطيب
والعنبر الورد اذا لطيفها • منه التعطر والتاوج يطلب
جيش الصبابة شن غارات الاسي • من بعدها فالصبر منها يلهب
والشوق يثنينا اليها كلما • وقف الحمام علي الاراكة يخطب
حتي النسيم اذا سري من ربعها • يثني من الروض النفوس ويطرب
حيي فاحيي المستهام بطيبه • فنفوسنا بهبوبه تتطيب

ياحبذا في ربع طيبة رقعة • بين الركايب والمدامع تشكب
حتي يروق الوعي وضيابتي • ودموع عيني كل من يستغرب
شوقا لمن زان الوجود وحبه • يدني الي ربا الرضي ويقرب
ساد الانام المصطفي بكماله • فالية اجناس السيادة تنتسب
بالنور زان حلي علي اباييه • ونحن ذاك النور اعرب يعرب
الشمس يغرب نورها وضياؤها • ابدا ونور المصطفي لا يغرب
الله ارسله الينا رحمة • فبحامه عنا الرقي لا يجحب
بمحمد فزنا باذراك المني • فالوقت طاب لنا وطاب المشرب
حزنا لوري بحبوبنا وبنيتنا • حزنا به الجاه الذي لا يسلب
روض النفوس محمد ونعيمها • وبه ينفض جليها ويذهب
سرف تقادم قبل ادم عهده • للنور اطناب عليه تطنب
منا عليه مدا الزمان بخيبة • يثني عليه المندلي ويطنب

ومنها قوله رحمه الله تعالي

طلعت وقارنها اليها يدور • ابدا علي قطب السعود تدور
من نور احمد يستمد ضياؤها • وبهاؤها ياحبذا النور
وبزيد ذاك النور حسنا فايتا • يوم القيامة والانام حضور
محبوبنا اسمي البرية منصبا • يوم النشور لواءه منشور
فزنا بخير العالمين محمد • وجري بوفق مرادنا المقدور
لاحتلنا انواره فرماننا • نور وانس دايم وسرور
بالمصطفي المختار قابلنا الذي • بين الانام فسعينا مشكور
الله فضله علي كل الوري • فهو الحبيب وفضله مشهور
القرب خصصه وعظم قدره • فسما بهيجة نوره ناحور
خير النبيين الكرام نبيتنا • بالنور في الرسل اسمه مسطور
ياصاحبي ندا صب معذرم • قلبي بحبا المصطفي معمور
عوجا بوقفة وتعطفه • اني علي الفراق صبور
ان لم ازر بالجسم قبر المصطفي • فالقلب من بعد المزار يزور
نيران قلبي بالبعاد توقدت • ومدامعي خمري بها ممطور
فمن الفراق الجسم نيران لها • لهب ومن فيض الدموع بحور
فمتي افوز بوقفة بفنيه • والقلب مني فارح مسرور
وتعالي لي انزل باكرم منزل • وابشر فانت علي النوي المنصور
ان جاد دهري بالوصول لطيبة • بعد المطال فذنبه مغفور

هي جنة من حلها فالمسني • وسما وساد وسافحته الحور
حتى النسيم اذا سرى من جوها • يصبوا اليه المسك والكافور

ومنها قوله رحمه الله

انما النسيم فتد حياك عاطفة • ويارق المحيي احياك ناظفة
خاطر برومك في نيل الوصول لكم • من ناذح فالطيب لوصل خاطفة
زهر المني باسم تندي كما ميسة • رقا النسيم بها اذ راق ناظفة
ما حل روض المني الا تنعم في • مرآه ناظفة
تبكي الغمام عليه دمعه • فاستضحكت فيه من عجب ازاهفة
فالنهر ابيض لليدا لا تم حلي • واليد زطرز ماء النهر زاهفة
والغصن تلعب افنان الرياح به • والطل قد نثرت منه جواهفة
والليل قد رقمت بالشهب حلته • والبرق يبتسم في الظلما ساهفة
والنور محض حيي والندى درر • وعقدها زهر الاعضاز داهفة
وملبس الروض فد زانته حضرته • والليل بالنجر قد نابت غدايفة
والصبح سل على جيش الظلام طبي • وعند ما سلها ولت عساكفة
للزهر بشر وعرف الروض حين سرى • فزيها ابدا مسك تحامفة
طابت بطيب رسول الله فيي به • سمت وراقت بمن فاقت مفاخفة
به معد تساي للعلي وبه • حاز المكارم واعترت غنايفة
اشني النبيين قدرا نون ابدا • يزيد حسنا على الاقمار ما منفة
وافضل الخلق من عرب ومن عجم • ارسى على الرسل اصفا فانا منفة
ان كان للرسل عقد وهو احسنه • نظما فقد زان عقد الرسل احسنفة
روض من الحلم غض زاق منظفة • بحر من العلم عذب فاض زاخفة
ان جاد صاح بلقياه الزمان فل • الى مقام حبيب انت زايفة
وصف لرحالصب معرم دنف • دام الدنو فافضته حرايفة
واذكر هناك بعبد الدار غربته • غرب فاغايب من انت ذاكفة
اهدي السلام بلا حد ولا امد • الى محل رسول الله عامرة

ومنها قوله رحمه الله

امطر لنا جادت ثرال السحايب • والا نجادته الدموع السكايب
روسال وسني الغمام بدره • وحلي بحلا حلا فيه الحجايب
وحي نسيم الريح بالجزع انسا • فاغايد ذاك الانس بالجزع غايب
فياعهدنا بالحيف هل انت عايد • ويا انسنا بالجزع هل انت ايب
وهل راح عطر الشباب الذي انقضى • وقد شيبت سود الشعور السوايب

وهيهات

وهيهات ان تنحي لنا برجوعه • كما كان غضا مورقا ومنوذاهب
وقد سلب الدهر الغرانا • واودي به الدهر للانس سالب
وما وهب الاساس الا مغالطا • واي مخيل للمنايا يس واهب
اطالب ايام المنيق بعودة • وقد عز مطلوب له انا طالب
فيا صاحبي كن مبعدي في صباتي • والا فانا انت الصديق المصاحب
اذا ما بدا برق الحجاز فادمعي • تفيض لوزاد مهنا المشارب
اعاتب ايام البعاد وقلما • يبرد حر الشوق بالعتب عاتب
واخل بالغير الجميل وانه • ليهنيه من وارد البين ناهب
ولما بدت اعلام طيبة فضرت • من الشوق ما قد طوقته الثياب
وقفنا وسلمناه فاضت دموعنا • وحنت الى ذاك الجناب الركايب
نزلنا وقبلنا من الشوق تربها • وطابت بذا التقبيل تلك الترايب
فللعين في تلك المعاهد نزهة • وللقلب في تلك الرسوم مآرب
حوت سيد الرسل الذي جل قدره • له في مقام القرب فتقضى المطالب
به غالب حاز المفاخر سالفا • فلا شرف الا الذي حاز غالب
لهادي لوري خطرا من ناصيه سمت • وراقت بحار الرسل تلك المناصب
محمد الهادي باشراق نوره • تمزق من ليل الضلال غياهب
ترى الى السبع الطباق وما بدا • له من ترقيه من الحجب حاجب
وخاطبه في حضرة القدس ربه • وادناه في حال الخطاب المخاطب
بني بيدتا نوان وتلالات • فمنها تضي النيرات الثواقب
لقد اشرقت شمس النهار بنوره • وبدر الدجى لما بدا والكواكب
اعلل قلبي بالوصول لتربه • وان غبت سما قلبي وحقك غايب
واني انا دنيه وان كنت نازحا • فدا غريب عز بته المغارب
اذا كنت لي يا سيد الرسل شافعا • فما انا من نيل السعادة خايب
بمدحك يا من حل قدرا وخطوة • وجاها ومكنا تنال المواهب
فيا معشر الاحباب ان نبيتنا • الى فوزنا داع وساع وخاطب
الا فاذكروا كل حين وسلموا • عليه بذا الذكر تسموا المراتب
وقوموا على اقدامكم عند ذكره • فذلك في شرع المحبة واجب

ومنها قوله

شمس الهدى وضحت باشرف مرسل • ودجت دجى ليل الضلال المسدل
من وجه عبد الله كان ظهورها • للخلق طرا في ربيع الاول
خلعت غلافا فاشرف ملبس • وبدت فاي دجنة لم تنجل

فالبيران المشرقان كلاهما • للمصطفى اعترفا بجزء مجمل
فالشمس لما ان بدت انوارها • اومت اليه بالسلام الاكمل
والبدر قابله بحسن كامل • فانشق للبدر الاتم الاكمل
وللنيلة الاسرا اجتمل منظر • بجمال اسرآء الحبيب الاجمل
فضلت على الايام من شرفها • حازته من شرف النبي الافضل
وبدا بها نور النبي المصطفى • وبدت له نارا الكريم المصطلى
اذجاء الروح الامين مسلما • ومبشرا بورود داعذب منهل
فسري الى اسنى محل وارتقى • والجن منه بنوره لم يكحل
رفعت له حجب الملا باسرها • فراى جلا الام يكن بممثل
حتى انتهى الروح الامين لحيث • وبحيث يذهل عقل من لم يذهل
نادا لها ان ترقى وحدك • لك يا محمد والتقرب ليس لي
ارقى الى الافق المبين شاهدا • واترك خطوطك بالحضيض الاسفل
واسعد بسرور من تعاظم لكه • واصعد الى عرش الحبيب الاول
فسما فشاهد حضرة القدس التي • سبحانها تعشى بحا المتامل
وبدا الكمال له ونودي مقبلا • اهلا وسهلا بالحبيب المقبل
انت المراد لسرنا ولوحينا • اقبل الينا يا محمد تقبل
والبس بحضرة قدسنا خلع الرضى • مناوجر الذيل منها وارفل
ولك الوسيلة يا محمد عندنا • وبها نجيت وسيلة المتوسل
فاحكم بما نوحي اليك من الهدى • وانزل بانوار الكتاب المنزل
فيه شفا للصدور رفرؤها • منفصل منه وغير منفصل
يا نفس هل تشفى بزورة طيبة • فرسومها والكل مستقبل
ولي زمانك في المقاصد والمنى • فدع المقاصد والامانى وارحل
يارب روعات الجوى هل تنقضي • عني ولوعات الجوى هل تنجلي
وازور قبرا لها سمي محمد • قبل الرحيل وقبل عذل العذل
واني بحل الزمان بقربه • فبلوغ قصدي وبدء مقصدي لم اجعل
اسقي الثرى فكانها فيضها • بهمي وناضبا بتي ما تاملي
لشفى علي بعد المزار متى اري • يقضي الزمان بقرب ذاك المنزل
ومتى ابشر بالمنا ولقاك لي • هذا مقر الوحي دونك فانزل
وهب تلقاي نواسم طيبة • اني اجود بها اليك وحق لي
فلقد بليت بروعة وبدية • ونسيمك الاذكى شفا المتبلي
حلت عرفك مرادا صابتي • ضن البعاد به فطال تخيلي

شوقا الى بحر الانام باسرهم • سولي واسني مقصدي ومؤملي
فيه انا متوسل في مقصدي • اسني التوسل بالرسول المرسل
وبجاهه عند الانام مآربي • ووسائل تقضي وان لم اسال
وبه الاماني قد حللن بساحتي • وحوادث الحدثان صرن بمعزل
بشراك نبني والاماني غاية • تحوي ببشرى بحر معجل
بمديحه اضحى الزمان سالمي • تندى اسرة وجهه المتهلل
فيه الهي قد رجوتك راغبا • دون الانام فباب جودك مولي
واليك ربي عنيتي وتوسلي • وعليك في كل الامور توكلي

وثبت في اخر هذا الكتاب المذكور ما صورته قال انتهى محمد بن عبد الله بن محمد بن محمد بن ابي بكر ابن يوسف بن العطار نفعه الله تعالى بالعلم كان الفراغ من اكمال هذا الفضل واتمامه حسب نقله ونظامه صحوة يوم الجمعة الثاني والعشرين من شعبان المكرم سنة ٦٩٦ ما عدا اربع قصائد اشتمل عليها فانها تقدمت على انشائه اودعتها فيه فالله تعالى المستعان وذلك بمدينة الخراسخزايرين بني مزرعته من اقصى افريقية من ارض مستجمة صانها الله تعالى انتهى وثبت في اخر خط بعض الاكابر ما نصه تالينا لمنقيه الامام العالم الاديب البارع ابي عبد الله محمد بن العطار الجزايري انتهى وهو كتاب نفيس جمع بين حسن النظم والنثر فالله تعالى يجازي صاحبه افضل الجزا بمنه ولا باس ان نورد هنا من كلام امثل الاندلس بعض الامداح النبوية زيادة على ذلك ممنا فنقول قال العارف بالله تعالى ابن العريف في كتابه مطالع الانوار ومقامع الاشرار

وحقك يا محمد ان قلبي • بحبك قربه نحو الاله
جرحتا مواه حبك في فوادي • فهام القلب في طيب المياه
فصرت اري الامور بعين حق • وكنت اري الامور بعين ساهي
وكان القلب في سهو ونوم • فهانا هو في يقين وانتباه
اذا اشتغلت لعواذبه وداد • فهل منهاه عن ذكراه ناهي
يهيم بذكر وحين شوقا • حنين المستهام الى الملاهي
يحاس ان ارتياح منه حتى • يقولا والجهالة ذاك لاهي
وما هو حق قد راه • فصار يحد في طلب التناهي
فسوف ينال في الدنيا سرورا • وفي الدار الاخيرة كل جاه
ويعطى ما تمنا من امان • كما قد حب بحوب الاله

وقوله ايضا فيه

يا عاذلي في طلابي • دعني من العذل دعني
سامل العيش شوقا • بالعزم دون التاني

الي مرتع رسول • مصدق حسن ظن
اسدوا علي كل فج • حين الغمام تغني
يا اظهر الخلق اني • بزلتي عبد فني
فاعتق اليوم رقي • وانظر بعطفك مني
فانت انت ملاذي • اياك اياك اعني
ان عنت عين جبني • ماغبت عن عين مني
لولاك كنا اناسا • اشد من كل جن
فاذا بعثت رسولا • فخير فضل ومن
لله خالص شكوي • عساه يصغي عني
فانني عبد سوء • قليت ظهر بحبني

وقوله رحمه الله في خاتمة ذلك الباب

صلي الاله علي النبي الهادي • ما لاذت الارواح بالاجساد
صلي عليه الله ما اشوق الدجي • فكساحيا الافق برد حداد
صلي عليه الله ما ابتلج الضيا • فابيض وجه الافق بعد حداد
صلي عليه الله ما سمع الحيا • فسقي البلاد براسخ اوغادي
صلي عليه الله ما هتف الصبا • وشدا علي فنن الاراكة شادي
صلي عليه الله ما الف الكري • جفن مخامر لذيذ رقاد
صلي علي المختار اكرم رتبة • ما استكمت ناد بطيء زناد
صلي علي خير الانام محمد • من خصه بالنور والارشاد
صلي الاله علي رسول عاقب • في الدثر وهو بفضله كالهادي
صلي الاله علي رسول خاتم • ختم النبوة بالكتاب الهادي
صلي الاله علي المتقي المتتبي • لبشر نبوته بغير عناد
صلي علي ماحي الضلال الهة • ما غردت طير علي الاعواد
صلي الاله علي رسول فاتح • فتح الظلام بنوره الوقاد
صلي الاله علي نبي جانا • بالملة الغراء بعد فساد
صلي الاله علي راحم • رحم الانام به من الابعاد
صلي الاله علي نبي طالع • بملاحم فضمت فواد العادي
صلي عليه الله وهو نبيه • ناداه بالارشاد خير مناد
صلي عليه الله وهو رسوله • اعطاه راية عزمة ورشاد
صلي عليه الله وهو خليله • اسدي اليه منه كل سداد
صلي عليه الله وهو حبيبه • حاباه بالاعزاز والاسعاد

صلي عليه الله

صلي عليه الله وهو صفيه • صفي سريرته من الاحقاد
صلي عليه الله وهو وليه • والاه في الاصدار والايراد
صلي عليه الله وهو المصطفي • من كل حصار العباد وباد
صلي عليه الله وهو المجتبي • يجبي اليه الخير دون تناد
صلي عليه الله وهو المنتقي • نور الزمان وواحد الاحاد
صلي عليه من براه مطهرا • واختاره طوعا من الاطواد
صلي عليه من اراد جلاله • وانا له من ذاك كل مراد
صلي عليه من براه بفضله • واعاده حبا لغير معاد
صلي عليه من اجل فواده • في ظل عرش ثابت الاوتاد
صلي عليه من غذاه بنعمة • فنضاعفت كتضاعف الامداد
صلي عليه من كساه عوارفا • واختصه منه بخير اياد

وقال الشيخ ابا عبد الله بن عرانماد حالرسول الله صلي الله عليه وسلم مرتبا علي حروف المعجم

الف ايا خير البرية هادي • مذ جي وما انا في معالي هادي
بابها اظهرت صدق محبتي • وبذلك الجاه الكريم لياذي
تا تخذت وسيلة ما حكمة • وجعلته يوم المعاد معاذي
ثا ثنائي يحصر فضلك الذا • هي ولا يحويه باسخو واذ
جيم جلالك جل طورا فحار • عن شبه مثل او لحاق محاذي
حا حبيب بمعجزات ذكرها • تولي ذوي الايمان كل لذاذي
خا خصصته بها بفضل عناية • منها لجات الي اجل ملاذ
ذال ذراع الشاة اضحي مخبرا • عما يحاذر ضمن بين فؤاذ
را دميت عصابيا قد ألبوا • فعموا ولما ينصروا بلواذ
زاي زعيم بالوجاهة اتاذ • كل بحامك عاذ كل عياذ
طا طلابهم لديك شفاعة • فيها بدت لجميع اي بذاذ
ظا ظاهم قومك سوغوا • ريا كان من مذاقة ماذي
كاف كملت بما تلقته والضحي • لجماعة الجانين باستنقاذ
لام لدعوتك المجابة اسلمت • نزرات منا نالحيا جهمار ذ
ميم معنى يديك اذ غلب الظما • اروي لوردي من قوم وقداد
نون بجاورك اصله منحتر • من بطن ذات علي واطهر حاذ
صاد صحبت سري لموقفه لنت • ترك السعود متطع الافلاذ
ضاد ضويتا لجلالك كاهل • لك بالرقي ورالجلالة غاذي

عين عليك ذكر الخارك وارتقى • عن غرمغناب وذروالبا ذي
غين غمام قد علاك مظللا • يسقي لميك دائما وبجاذي
فا فصاحتك البليغة اعجزت • للقوم من قرمجد من شذاذ
قاف قواعد صرح كسري زلزلت • لولادة اومت قوي بن قباذ
سين سبقت بكل فضل يقتدى • جئن المعالي منه ليس بناذ
شين تهاوت مفاخر كل الورى • وتزكيتم عزقي بلجة اذي
صاد مشتقة على تنادي شتتي • بعلاك هاذي ملكلك تناد
ضاد ولواني استطعت لنابت • قلبي حظي قدري بالاعذاذ
طا اكين قد رشوق باعث • لعزايمي مشتهض شحاذ
ظا يمينا لوقدرت اذن لما • اخرت سعي عباد رحذ حاذ
دامت عليك صلاة ربك ما • دیم بوبل هاطل وزذاذ

رجع الى الكاتب ابي عبد الله بن الحداد لانه لسبي رحمه الله تعالى قال يتبتل الله تعالى فيه يمدح النبي صلى الله عليه وسلم وشرف وكرم

يا من تقدس ان • يحيط وصف بذاته
ومن تعالى جلالا • عن مسيه في صفاته
ومن قبول ثنائي • اليه اسني هباته
هلي علي من تبدي • نورالهدى من سماته
ومن علي لنخلتا • غا الى معلواته
محمد حيزهاد • بحلمه وانانه
محمد خير داع • بالصدق من كلماته
محمد خير مبد • لنا سني بمعجزاته
اكرم به من نبي • سمت سماء مكرماته
اعززبه من رسول • سمت على درجاته
وخصه الله منه • بالفضل في تكرماته
لما حياه باوفى • صلاته في صلاته

وقال

يارب بلغ سلامي • لاحمد ذي الشفاعه
لخاتم الرسل اغنى • امام تلك الجماعة
لابهر الخلق مجدا • يحكي الصباح نصاعة
لموصفات علاه • تعجز عنها البراعة
لسيد سيسنا • يزهي الثنا والبراعه

لمرشد

لمرشد بهداه • قد فاز عبد اطاعه
شمس النبوة معطي • شمس السما آشعاعه
وناظم الحسن نظما • قد صم منه شعاعه
وسرسرك يا مبن • ازى العيون اطلاعه
ومن حيا بزكا • خلاله وطباعه
ومد في كل فضل • لصفوة الرسل باعه
فزده يارب فخرا • وزد محبيه طاعه

وقال غير ايضا

لقد دفع الاله عن البرايا • ببعث محمد بحر الصروف
الحى والناس في الافاق نهب • لسر الخط او بيض السيوف
فانتم ثم ولولاه لكانوا • لفي بين الضلالة والحتوف
بني لابغل عليه الا • سخيفا للعقل ذو راي سخوف
كاغمار اليهود او النصارى • او الملكي او كالعيليوف
فبعض للتجاهل والتعامي • وبعض للتحير والوقوف
زعانف لا يملك دواء • فان الجهل مانحة الظروف
اذا جاؤا بمختل ضعيف • وان صحا حنا فوق الانوف
سقوف الرسل منفتح ولكن • احد السقوف على السقوف
حروف الخط افضل للمعاني • وللالف التقدم للحروف

وما احسن قول القائل

لولا النبي محمد • هلك الورى في كل حاله
اعلا الورى قدرا واكرمهم واطهرهم دلاله
ختم الاله به النبوة والطهارة والرسالة
واختصه دون البرية بالكرامة والجلالة
بدر الرسالة والعلا • به خود ذا البدر هالة
قد فاق الحضا في وجه الكفار فاعتقوا الجداله
وتدرعوا ثوب المهانة • به بعدا لطغار الجزاله
فاصغ الى ابياته • تعلم بان المنتهى له
واذا ابتغت وسيلة • ومدحته ومدحت آله
فاقطع بانك آمن • يوم القيامة لا محالة

وقال ابو القاسم سعد بن محمد

اطلق لسانك بالصلاة على النبي • الا بنطق الهاشمي محمد

واجعل شعارك تبخ بم غدا • انا النجاة بذكر يوم المعاد

ولابي القاسم بن عساكر رحمه الله تعالى

وعلى النبي وآله • صلوا تتاما دامتا لايام
واخصص ختوم سلامنا نجنابه • كالمسك يعبق فض عنه ختام
واحرس بريعته واوضح سبلها • تبدوا بها للسالك الاعلام
وادم كرامته واعل مكانه • وانله اعلى ما لديك ترام
وارفع له الدرجات في رتب العلى • فهو الذي للمرسلين امام
واقه بين يديك زلفى موقف • للحمد ما لسواه فيه مقام
وانل شفاعته واورد حوضه • من لواتاه ليل منه اوام
يشتاقه ويتوقه علق به • لزمانه وزمانة وسقام
فيه اليه غلة ما تشتفي • الا بلقياه وعز مرام
وله عليه في الاصايل والضحى • تهدي اليه تحية وسلام
وبه الى تقبيل موطئ نعله • وجدله بين الضلوع اوام

وله

الا ان الصلاة على الرسول • شفا للقلب من داء العليل
فصل عليه ان الله صلى • عليه ولا تكون بالبخيل
وصل عليه فد صلت عليه • ملايكة السماء بجبرئيل
تقل لميزان خفيف • وتخفيف من الوزن الثقيل
الا ان الصلاة عليه نور • لذي الظلمات في اليوم المهول
اذا صليت صلى الله عشرا • بواحدة عليك على الرسول
وتحظى بالشفاعة يوم تضحى • ولا الك من مثيل او مثيل
فاكثر او اقل فانت تجزى • بذلك من كثير او قليل
فصل عليه تجز جزآء ضعف • وتحو مضاعف الاجر الجزيل
واولى الناس اكثرهم صلاة • عليه بر واحراهم بالقبول
وانجاهم من الاهوال عبد • بها لج بدل قال وقيل
فكن لجا بذكراه خفيا • فلقياه ومنصبه الجليل
وصل صلاة مشتاق اليه • وداوبذكره سقم العليل
وصل مدا الزمان على رسول • كريم مصطفى بر وصول
وصل على حبيب فاق فضلا • مدى سادا الكليم مع الخليل
فضل الله افضل ما تصلي • عليه مع الاصيل
واتاه الوسيلة مستجيبا • وبلغه نهاكل سؤل

وازلفه وشفعه لياوي • اليه الناس في ظل ظليل
واطد سرعه واحي حماه • وايد بواضحة الدليل
وشرفه ولم يبتح شريفا • فيجمع جملة المجد الاثيل
وزاد محبة شرفا وفخرا • بتفضيل وتنويل جزيل
وعلاه منه بطول عمر • مضى من مواميه طويل
واورد نا عليه الحوض وفدا • لنروي بالروي من سلسبيل

وله رحمه الله

ادم الصلاة على النبي المصطفى • تخلص بذاك من الجحيم ونارها
ونوالها الاعلى نهاكلما • متنا الموذن معلنا باشعارها
فالنحر اجمعه له فتلثمه • من نوتيه الاسحار فوق منارها

هذه عدة قصايد في مدحه صلى الله عليه وسلم ارجو من الله سبحانه ان تكون مكفرة لما ارتكبته على وجه الفخر او التهتر من الهزل واللغو فان ذلك والله فوق لا تفعل معه واغا مو على نهج المثل الادب كالحافظ شيخ الاسلام بن حجر وغيره احد ممن الف في الادب وجمعه ولا باس ان نفرزها بمقطوعات تكون للتكثير زيادة وحق لمن توسل بسيد الوجود صلى الله عليه وسلم الافضيع وسايله وكيف لا وهو صاحب المقام المحمود والشفاعة والزيادة فمنها قول ابن الجنان المذكور انفا

الي احمد المختار المدي تحية • تفاوح روض الزهر تلثم المزن
اذا انا فيها معنها راد تارجا • وان لمت عنها قابلها اليمن
اميرا سوا في رسولا بعرفها • لتسعدها منه العوارف والمنن
وارجو الديه الفضل فهو مناله • وما خاب لي فيه الرجا ولا الظن
عليه اعتمادي حين لا لي حيلة • اليه اشادي حين يبنو بي الركن
به وثقت نفسي الضعيفة بعدها • امرها من ضعف قوتها الوهن
اليه صلاتي قد بعثت مشفعا • سلاما به الاحسان يبساق والحسن

وقوله رحمه الله

ايذهب يوم لم اكثر ذنوبه • بذكر شفيع في الذنوب مشفع
ولم اقض في حق الصلاة فريضة • على ذي مقام في الحساب مرفع
ارجي له منه التمتع في صدق حبه • ومن يرتجي المختار لا شك ينفع
واهدي الى مثواه مني تحية • اذا قصدت بابا لرضى لم تدفع

وقال بعض علما المذهب

يا ارحم الخلق يوم الحشر والندم • ارحم عبيدك يا ذا الطول والنعم
اني توسلت بالمختار ملجاونا • الطاهر المجتبى من خيرة الامم

اليك من سيا تي انها عظمت • يا اوحدا لم يزل من دا ولم ينم
عليه منه صلاة كلما طلعت • شمس وما خطبا الاوراق والقلم
فهو الشفيع الذي ارجو النجاة به • من الجحيم اذا الكفار كالحمم

وقوله ايضا

نجيب القلوب معتد الخلق • ابي القاسم النبي الشفيع
قد تشفعت من ذنوبي الي ذي • المعزة الواحد العلي السميع
فاشفع اشفع يا خاتم الرسل يوم • الحشر والمشهد العظيم المطيع
لظلوم لنفسه قد تناهي • في الخطايا وكل فعل شنيع
فاذا ما تذكر الذنب فاضت • مقلتاه واغرورقت بالدموع
لا تخيب رجاءه انه من • ربه خائف كثير الخشوع
وعليك الصلاة بدا وعودا • ما اضاءت ذكاء عند الطلوع

وقوله ايضا

يا رب اني شفيعي من ذنوبي في • يوم القيامة خير الخلق والنسم
محمد خاتم الرسل المبلغ للـ • ـدين الحنيفي والاسلام للامم
عليه مني صلاة كلما سجع الـ • ـحمام فوق غصون البانة التلم
وبعد ذلك اعداد الجبال ورمـ • ـل الارض والطير والحيتان والنعم
كذا كانضا سلامي طيب عطر • عليه ما قام عبد في دجي الظلم
لله منوكيب خاب وخل • من الذنوب حزين القلب ذو الم

وقول الشيخ الامام ابي زيد الفازازي رحمه الله تعالي ورضي عنه

كلت ببعث محمد خير الورى • غرر الفضايل كلها وجموعها
والمرسلون لانبيا بدعوة • وسع العباد عمومها وشمولها
فاضت علي الثقلين منه اشعة • طلعت وما غربت لطلوع افولها
فالانس تعلم انه مقصودها • والجن توقن انه مامولها
كم اية بالصدق كان ظهورها • كم اية بالسبق كان نزولها
وكفاك هذا الوحي منها شاهدا • لمحمد لزم العباد قبولها
جمع الالة المكرمات لامته • هذا النبي الهاشمي رسولها

وقوله رحمه الله تعالي

اني نوركشف الله به • سدف الباطل عنا اجمعين
ختم الله به انواره • عند ما اكمل سر الاربعين
واتانا بدليل بين • عجزت عنه دواعي المدعين
هو للناس جميعا مرشد • ونتوبا لله تعالي مستعين

تركت

تركت دعوته ونبي الرضي • سائر الخلق اليها مهطعين
فاعدا بناوه فهي مستي • انفس التائل والمستعين
والذي يهدي الي شرعته • هو يحتاج من العذب المعين
والذي يرغب عن سنته • هو من شيعة ابليس اللعين

وقوله ومن كاتبه المروي

اضح فلخير العالمين مناقب • تدل علي التمكين والسر الاسري
اني والوري اسري فكان عليهم • بنور سما بل عز لا اسري
وعني رسوم الكافرين وانلها • فلا قيصر من بعد ذاك ولا كري
تعدم كل العالمين الي مدي • تطل به الاوهام طالعة خزري
وخص بتشريف علي الناس كلهم • ومن لم تيل هذا يتولة فشري
ترقي الي السبع الطباق ترقيا • حقيقا ولم يعبر سنينا ولا حري
وبا لجسم اسري الله وهو دلاله • بجلها من لا يبيتر للبشري
فسبحان من اسري اليه بعبده • ونورك في الساري ونزرك في
وكم عجبا في عبده به • فدونك تجهيلا ولا تطلب المنرا

المري

وقوله

هاك عن هذا النبي المصطفي • جزا نفيله عن من سمعه
سحب صم الحفي في كنه • ثم كف الهداة الا ربعه
واذا ابدي نبي عبرة • وهو لا ينكر فيمن تبعه
اي نطق قد روي اعجازه • عن سماع كل من كان معه
حجج الرسل التي قد سلفت • اصبحت في احمد مجتمعه
فاعتقد صحتها واعمل بها • فدعاوي عقدها منقطعه
ممكنات العقل لا يحدها • غير اهل الطبع والمبتدعه

وقوله رحمه الله

اذا املت من مولاك قربا • فجدد ذكر خير الانبياء
وصل عليه اول كل قول • واخره بصبح والمساء
فان محمدا اعلي البرايا • محلا في السيادة والعلاء
لواء الحمد في يمني يديه • وكل الناس من دون اللواء
تحدث عن دلائله فنها • شفا للذهن من كل داء
ولست بنا قل للعشر منها • وهل تعني الزواجر بالدلاء
فقل للسامعين قفوا فهذا • محال ليس يحفر بالفناء

براهين البسيطة ليس تخفى • فدونكم براهين السماء

وقوله

اما يمين محمد • وبيان فهما سوا
كلتاهما ان مرح السمر عالناطغم وما
واناضر بنا الستا • م وغين فهما شفا
فاعجب لكفي الورى • فيها عن المزنا اكتفا
واقطع بان محمدا • في الخلق ليس له كفا
فاذا اصحت لاية • فالنور فيها والضيا
هذا الصباح الها شمي • بلدا فليس به خفا
فالارض قد فتحت بمعشره وفتحت السما
سبق القضا ببعثه • والله ينعل ما بنا

وقوله رحمه الله تعالى

بركات رسل الله غرخيته • ومحمد خير البرية اتبرك
هذا النبي الهاشمي بوآله • هو في الانام برهان المسلك
كم اية لمحمد كم حجة • عز الولي بها وذل المشرك
دعواته مسموعة مرفوعة • والحق ليس يصيح فيه تشكك
لاشي اعجب من دليل واضح • تحتي به بعض وبعض يهلك
اسنا يحل محمد خير الورى • تظفر بقصدك الممتسك
واذا عجزت لغاية في رفعة • فمحل احمد غاية لا تدرك

وقوله رحمه الله

قبح الاله الخلد ين فانهم جحدوا الصدوره
والمعجزات تواترت • عن احمد في كل صوره
والله اعلى كعبه • في خلقه واتم نوره
كرم الطعام مع الشرا • ب بكفه عند العزوره
وتكفلته عناية • من ربه اعلى تامون
نادى البرية فالقلوب الى اجابته محون
وحمى الشريعة بالدليل • فدع مناهدها وذوه
قل للمشكك حيز بيدي • في تشكيكه فصوره
بيني وبينكم الكتاب • فدونكم فاتوا بسوره

وقوله رحمه الله

اذا بهرت للهاشمي دلالة • فكم حجج في طيها ودلايل

فكم مرة

فكم مرة اتى الغني كت سايل • وكم مرة اعطى المني فكر سايل
له ختاستار الغيوب شهادة • معدلة لم تبق قولا لقايل
تحدث عما كانا وهو كاين • فمستخبرا من صدقه بالاوايل
اذا الصدق لم يغرز له في غداوة • فلا شك في تصديقه بالاصايل
وحسبك في الانبا بالغيب انه • ستتمها بالنقل عن قول قايل

وقوله رحمه الله

بذا المعنى لهذا الذكر يسمعه • فالمدح يا ثره في سيد الناس
هذا البني من ابا يه وارثته • في الطيب والطول لا يجرى لها تيا
قد انقضت معجزات الغيب اوقية • صحيح باستفاضات واحساس
وهاك نوعا من الاعجاز منتزعا • من قبل منتقد او منفخ قرطاس
لا نقدم النقل عن اثار سيدنا • فانما نحن فيها المنبري الاسي

وقوله رحمه الله تعالى

تادب اذا ذكر المصطفى • بصمت اللسان وغض البصر
فان التادب عند التما • ع ينهم في النطق او في النظر
ورد د احاديثها انها • دليل على صدق خير البشر
وصلي عليه مدا ذكره • فذلك افضل ما يدخر
ولا تشرب في براهيبه • فتسلك مثلك قوما اخر
فكم اية ظهرت للنبي • وكم اشر عنه قد ظهر
ومن شك في نور برهانه • على ان برهانه قد بهر
فكبر على عقله اربعا • وقل فوق طورك هذا الخبر

وقوله رحمه الله تعالى

اعمل باثار النبي • فانها النور المبين
واقبل بضيحته فقيها الزوا الشرف المكين
واستديمنك بالشريعة انها السالمين
خير البرية احمد • والحق يعجبه البتين
ذو قوة عند الاله • مقترب منه مكين
زاد البنيون الورى • ومحمد لهم يزين
هادي الى طرق النجاة • مؤيد فيها امين
والبح بمدح الهاشمي • فانه الحصن الحصين
ولئن فعلت فلن ينيو • تك بعد ذا دنيا ودين

وهذا استدبش جعلته لكتاب مسك الختام • والله اسال الفخر وصنه وما يحسن

الحمد لله السبب المتين

الاعمال الحوائم فالافلاح النبوية نحر لا تساجل له • ولت فيها النثر والنظام • زاده
الله شرفا وحياة افضل الصلاة وازكى السلام • ومنها القصيدة من نظم الفقيه الاجل
ابي الحجاج يوسف بن موسى المنشاوي الاندلسي نفعه الله تعالى ببنيته • وبلغه غاية
امنيته وترتيبها على حروف المعجم باصطلاح اهل المغرب فيما عدا الروي فانه على حرف
الميم وكذا الخراج الشطر الذي قبله فانه مبني ايضا ومن نصه بحروفه ما عدا حرف الرا
فانه لم اجد وكملته على منواله •

حل في طيبة رسول كريم • فعليه الصلاة والتسليم
صفوة الخلق خاتم الانبيآ • مرشد الناس للطريق السواء
والعماد الملاذ في اللاوآ • وشفيع العصاة يوم الجزاء
يوم ينيد ولديه جاه عظيم • فعليه الصلاة والتسليم
اذهب الميز ون والغياهب • فاضات مشارق ومغارب
وغدا الحق غالبا للاكاذب • بدات منه للانام مجايب
صدق قوله بها معلوم • فعليه الصلاة والتسليم
لبراهين صدقه معجزات • حيثما حل حلت البركات
وسمت ارج به وجهات • فيه قد تعرفت عرفات
وبه تاه زمزم والحطيم • فعليه الصلاة والتسليم
لم يزل هاديا لصدق الحديث • ووفيا بالعهد غير نكوث
ومجيبا لدعوة المستغيث • وكريما نداه فوق الغيوث
ويداه بالجود جود بحور • فعليه الصلاة والتسليم
نهج الحق اوضح الاهجاج • سيد نور اضاء الدياجي
حضه الله ليلة المعراج • باصطفآه ورفعة وتناجي
وبتكليم له التكريم • فعليه الصلاة والتسليم
مصطفى مجتبى كريم صفوح • للمنيبين جاهه ممنوح
فلاكرامه اجيز النوح • ونجا آدم وخلص نوح
وكذاك الخليل ابراهيم • فعليه الصلاة والتسليم
كل دين بدينه منسوخ • فسوى ما قضى به منسوخ
لهداه لكل قلب رسوخ • فالورى مادح له ومصيخ
كلهم في هوى النبي يهيم • فعليه الصلاة والتسليم
بعثه كان رحمة للعباد • لهم بالهدى طريق الرشاد
ونفى كل باطل وعناد • ودعى للاله دعوة هاد
فاذا الحق واضح مستقيم • فعليه الصلاة والتسليم

امة بالسكاة طبي اجيد • مستجيرا بجاهه يستعيذ
وبه كانت الوحوش تلوذ • وله خاطب الذراع الحنيذ
لا تذقني فاني مسموم • فعليه الصلاة والتسليم
اشبع الجيش والطعام يسير • ودعا حلة فجاءت تسير
ونما من يديه عذب نمير • وله البدر شق وهو منير
معجزات تحار فيها العقوم • فعليه الصلاة والتسليم
حجبا النور في السموات حاطا • فاحتوى الفضل والعلا احتاطا
فيه في غد تنالا المغانا • وكفى امة الرسول اعتزازا
ان تمنى يكون منها الكليم • فعليه الصلاة والتسليم
انما حلمه فعدل وقسط • لم يجر في القضا والحكم قسط
حبه في بلوغ قصدي شرط • وبامداحه ذنوبي تحط
ويزول الغني وتجلى الهموم • فعليه الصلاة والتسليم
قد حمى ديننا برعي وحفظ • ونفى روعنا بامن وحفظ
وحمانا بما لذي الرب يحظى • هاديا راحما لنا غير قسط
مثلما نصه الكتاب الكريم • فعليه الصلاة والتسليم
نور برهانه جلى كل شك • وندآه اجار من كل هلك
خير العالمين من غير شك • فلكم رامه العداة بنتك
وهو في كل حالة معصوم • فعليه الصلاة والتسليم
ما الحيا الانام منه عديل • انه مجتبى نبي رسول
ما عسى مادح الشفيع يقول • وبامداحه جانا التنزيل
وثناه حلاله مرسوم • فعليه الصلاة والتسليم
نحن لولا اتباعه لشقينا • نور برهانه اراانا يقينا
وعدانا مخاف منه يقينا • وكوسا حوضه قد سقينا
من رحيق ختامه مختوم • فعليه الصلاة والتسليم
اخذ عند ربه والخصاص • جاهه كامل بغير انتقاص
عدة للمسي يوم القصاص • وشفيع لكل جان وعاص
يوم يحبو الحميم فيه الحميم • فعليه الصلاة والتسليم
بيديه حوائج الكل تقضي • وبجاري الذي اجار وامضى
وينادي الحبيب انت المرضي • سوف نعطيك ما تحب وترضى
فبحكم يمضي لك التحكيم • فعليه الصلاة والتسليم
فاز بالمولد السعيد ربيع • ان فيه بدا الجلال الرفيع

من هو الذخر والعماد المنيع • فلاذ للمذنبين شفيع
ورؤف بالمؤمنين رحيم • فعليه الصلاة والتسليم
افصح الناس في حديث وبلغ • بين الوحي للانام وبلغ
طيب الحل قد اباح وسوغ • وله نعمة من الله يسوغ
فله احسانه علينا عميم • فعليه الصلاة والتسليم
كان بالحق والهدى معروفا • اجود الناس بالهدى موصوفا
شرف الله قدره تشريفا • هاد يا مرشدا وسولا شريفا
مجد في العلا مجد صميم • فعليه الصلاة والتسليم
جاء الوحي انت خير الناس • بلغ الام لا تخف من باس
وخذا العفو للانام وواسي • واحمهم من مكايد الوسواس
فعليك البلاغ والتعظيم • فعليه الصلاة والتسليم
كان في الله ابتلا الناس حتما • ليس من غير يخاف ويخشى
فكبت من الحصى قد جيشا • وعيون العداة بالزيغ عشى
فنجا المصطفى وخاب الظلوم • فعليه الصلاة والتسليم
قد سما قدره بغير تناهي • وعلا حامده على كل جاه
اشرب التقى عن الشرفا بي • من نطفه نيل بوابل لاله
وله عندنا النعيم المقيم • فعليه الصلاة والتسليم
عمدة الخلق للمفاخر حاوي • جاه يا لوذ كل وياوي
مبلغ المقتفي الذي نوناوي • كيف يحصي ثناه الحمد راوي
وعليه اتى الكتاب الحكيم • فعليه الصلاة والتسليم
حسنه كالصباح بل هو اجلى • وندي كنه من الشهد احلى
واعتلا قدره من البلغ اعلا • مدح في الكتاب ما زال يتلى
فله الفخر والثنا العظيم • فعليه الصلاة والتسليم
خصه الله من رسول بنبي • في جميع الورى بقدر علي
وحباه منه بنور بهي • فهداه الخلق للصراط السوي
وصراط الهدى سوي قويم • فعليه الصلاة والتسليم

قال مؤلف هذا الكتاب العبد الفقير احمد بن محمد المتري المالكي وفقه الله تعالى الى حسن المتاب • وحباه الدخول في زمرة من رفع عنهم بشفاعة المصطفى صلى الله عليه وسلم الاصر والعتاب • هذا ما سمح به الخاطر الكليل من هذا المقصد الجليل • الذي يكون الى ما وراه من الطرق الادبية عز دليل • وقد ضنته والغلب خليفه سجن وعزبه والفكر الينحزين وكربه • وانا اسال الله تعالى الذي لا يرجى سواه • ان

تجعل بناءه ثاقبا بحسن النية حيث البنا الذي فيه خط المتر واه • وان يكون ما جلبته فيه من الهزل بالجد المذكور فيه نكرا • وان ينفع به من وجد اليه وجهته فاني قد جمعت فيه ما يندر جميعه في غبن وكل الصيد في جوف الفرا

يا من اليه انكالي • ومن اليه متابي
فجد بعفوك عني • اذا اخذت كتابي

واعلم ان هذا الكتاب معين لصاحب الشعر ولمن نعاني من البيان والسحر وفيه من حكايات الاوليا والعلما والملوك ما نظمت في لبته الستور منه السلوك وفيه من الوعظ والاعتبار • ما لا ينكره المصنف عند الاختبار • وكفاه ان لم تسله في فنه فيما علمت • ولا اقول ذلك تزكية له ويعلم الله اني تبرات من هذا العارض ومنه سلمت ولو بحزن السرفا لاختمه بهذه الامداح النبوية الشريفة • ذات الظلال الوريفة • لكان كافيا شافيا • وها انا اجعل اخر تبنيها للبيت قول ابن حبيب

يا خير مبعوث له طلعة • نور الهدى منها اقر العيون
جيت الي نادبك ارجوا القري • من غيث كفيك المغيث الهتون
كن لي شفيعا فارتكابي الهوى • ارفعني بين النجي والشجون
صلى عليك الله سبحانه • ما هزت الريح فدو د الغصون

وقال النواجي

لقد افرطت في حسن ابتدآء • ورمت تخلصي يوم الزحام
فبالمختار ارجو اغفر ربي • ليرشدني الى حسن الختام

وذكر مولفه ان كان فراغه منه عشية يوم الاحد المشفر صباحها عن السابع والعشرين لرمضان ١٠٣٨ بالقاهرة المحروسة والحمد لله وكفى وسلام على عباده الذين اصطفى والحقت فيه كثيرا بعدها فيكون تاريخ كما لجمعه اخر ذي الحجة الحرام ١٠٣٩ في السنة

وبخط مؤلفه الجد المبارك

في يوم الخميس المبارك تاسع عشر من شهر
شوال المبارك من شهور
سنة ثمانين والف
والحمد لله وحده